ILLUSTRIRTE ZEITUNG

Digitized by Google

GENERAL LIBRARY
OF
University of Michigan
Presented by
Peter Schmidt
Sept 1901

Digitized by Google

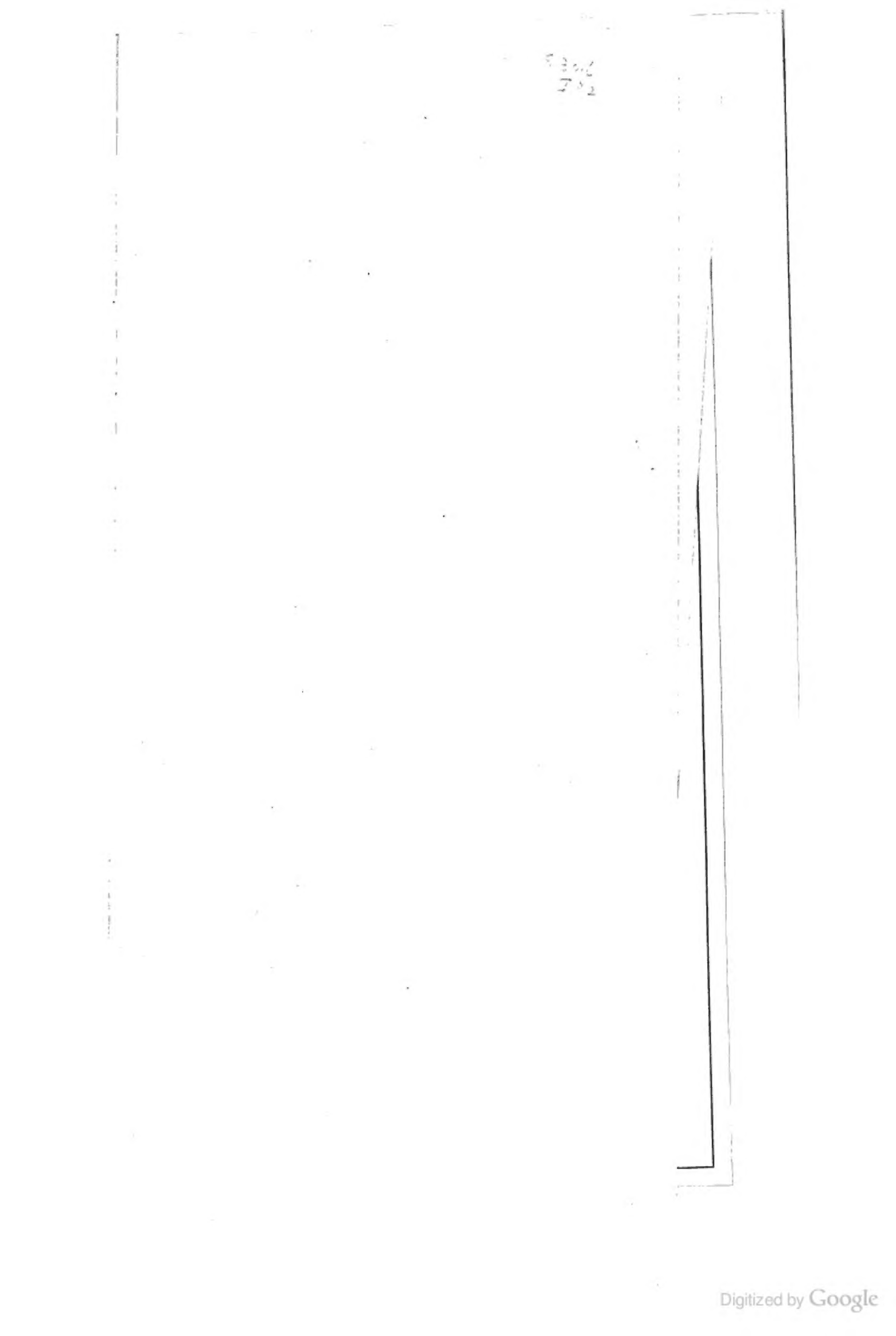

Digitized by Google

GENERAL LIBRARY
OF
University of Michigan
Presented by
Peter Schmidt
Sept 1901

Digitized by Google

Digitized by Google

Illustrirte Zeitung

Digitized by Google

Europäische Regententafel 1896.

Anhalt.

Herzog Friedrich, geb. 29. April 1831; Regierungsantritt 22. Mai 1871; vermählt 22. April 1854 mit Antoinette, Prinzessin von Sachsen-Altenburg, geb. 17. April 1838.

Baden.

Großherzog Friedrich, geb. 9. September 1826; übernahm als Regent die Regierung am 24. April 1852, mit dem großherzoglichen Titel am 5. September 1856; vermählt 20. September 1856 mit Luise, Prinzessin von Preußen, geb. 3. Dezember 1838.

Bayern.

König Otto, geb. 27. April 1848; Regierungsantritt 13. Juni 1886. Die Regierung ist in den Händen des Prinz-Regenten Luitpold, geb. 12. März 1821.

Belgien.

König Leopold II., geb. 9. April 1835; Regierungsantritt 10. Dezember 1865; vermählt 10. August 1853 mit Marie Henriette, Erzherzogin von Oesterreich, geb. 23. August 1836.

Braunschweig.

Regent Prinz Albrecht von Preußen, geb. 8. Mai 1837; Regierungsantritt 21. October 1885; vermählt 19. April 1873 mit Marie, Prinzessin von Sachsen-Altenburg, geb. 2. August 1854.

Bulgarien und Ostrumelien.

Fürst Ferdinand, Herzog zu Sachsen, geb. 26. Februar 1861; zum Fürsten erwählt 7. Juli 1887; vermählt 9./21. April 1893 mit Marie Luise von Bourbon, Prinzessin von Parma, geb. 17. Januar 1870.

Dänemark.

König Christian IX., aus dem Hause Glücksburg, geb. 8. April 1818; Regierungsantritt 15. November 1863; vermählt 26. Mai 1842 mit Luise, Prinzessin von Hessen-Kassel, geb. 7. September 1817.

Deutsches Reich und Preußen.

Kaiser Wilhelm II., König von Preußen, geb. 27. Januar 1859; Regierungsantritt 15. Juni 1888; vermählt 27. Februar 1881 mit Auguste Victoria, Prinzessin zu Schleswig-Holstein-Sonderburg-Augustenburg, geb. 22. October 1858.

Griechenland.

Georg I., König der Hellenen, aus dem Hause Schleswig-Holstein-Sonderburg-Glücksburg, geb. 24. Dezember 1845, zum König proclamirt 6. Juni 1863, übernahm die Regierung am 30. October desselben Jahres; vermählt 27. 15. October 1867 mit Olga, Großfürstin von Rußland, geb. 3. September (22. August) 1851.

Großbritannien und Irland.

Königin Victoria, geb. 24. Mai 1819; Regierungsantritt 20. Juni 1837; Witwe seit 14. Dezember 1861 von Albert, Prinzen von Sachsen-Koburg und Gotha.

Hessen.

Großherzog Ernst Ludwig, geb. 25. November 1868; Regierungsantritt 13. März 1892; vermählt 19. April 1894 mit Victoria, Prinzessin von Sachsen-Koburg und Gotha.

Italien.

König Humbert I., geb. 14. März 1844; Regierungsantritt 9. Januar 1878, vermählt 22. April 1868 mit Margarete, Prinzessin von Savoyen, geb. 20. November 1851.

Liechtenstein.

Fürst Johann II., geb. 5. October 1840; Regierungsantritt 12. November 1858.

Lippe.

Einstweiliger Regent: Prinz Adolf zu Schaumburg-Lippe, geb. 20. Juli 1859; vermählt 19. November 1890 mit Victoria, Prinzessin von Preußen, geb. 12. April 1866.

Luxemburg.

Großherzog Adolf, geb. 24. Juli 1817; Regierungsantritt 23. November 1890; (2) vermählt 21. April 1851 mit Adelheid, Prinzessin von Anhalt, geb 25. Dezember 1833.

Mecklenburg-Schwerin.

Großherzog Friedrich Franz III., geb. 19. März 1851; Regierungsantritt 15. April 1883; vermählt am 24. Januar 1879 mit Anastasia, Großfürstin von Rußland, geb. 28. Juli 1860.

Mecklenburg-Strelitz.

Großherzog Friedrich Wilhelm, geb. 17. October 1819; Regierungsantritt 6. September 1860; vermählt 28. Juni 1843 mit Augusta, Prinzessin von Großbritannien, geb. 19. Juli 1822.

Monaco.

Fürst Albert, geb. 13. November 1848; Regierungsantritt 10. September 1889; (2) vermählt 30. October 1889 mit Alice verw. Herzogin von Richelieu, geb. Heine, geb. 10. Februar 1858.

Montenegro.

Fürst Nikolaus I., geb. 7. October 1841; Regierungsantritt 13. August 1860; vermählt 8. November 1860 mit Milena, Tochter des Wojwoden Peter Vukotitsch, geb. 4. Mai 1847.

Niederlande.

Königin Wilhelmina, geb. 31. August 1880; Regierungsantritt 23. November 1890. Die Regentschaft führt unter Hinzutritt eines Regentschaftsrathes die Königin-Mutter Emma, Witwe Wilhelm's III., Prinzessin zu Waldeck und Pyrmont, geb. 2. August 1858.

Oesterreich-Ungarn.

Kaiser und König Franz Joseph I., geb. 18. August 1830; Regierungsantritt 2. Dezember 1848; vermählt 24. April 1854 mit Elisabeth, Herzogin in Bayern, geb. 24. Dezember 1837.

(Fortsetzung i. S. 3.)

Digitized by Google

Illustrirte Zeitung

105/91

Wöchentliche Nachrichten

über alle

Ereignisse, Zustände und Persönlichkeiten der Gegenwart,

über

Tagesgeschichte, öffentliches und gesellschaftliches Leben, Wissenschaft und Kunst,
Handel und Industrie, Musik, Theater und Mode

Hundertundsechster Band

Januar bis Juni 1896

Leipzig und Berlin

Verlag der Expedition der Illustrirten Zeitung

J. J. Weber.

Digitized by Google

Digitized by Google

Inhaltsverzeichniß zum 106. Band der Illustrirten Zeitung.

(Januar bis Juni 1896.)

Sachliches Inhaltsverzeichniß.

(Die fortlaufenden Rubriken der Wochenschau, der Kunstbeilagen, Literaturgeschichtlichen Nachrichten, des Büchertisches, Briefwechsels u. s. w. sind nicht mit aufgeführt.)

Alterthumskunde.

Agiulfy's Krone, früher im Dom zu Monza 541.
Babylonische Expedition der Universität von Pennsylvanien 349.
Funde im Nemijer 411.
Fortuna, Statue der heil. Dominicus aus dem 13. Jahrhundert 397.
Luther-Porträt, ein unbekanntes 165.
Monza: Eiserne Krone im Dom 541.
Paris: Die gefärbte Tiara des Sapphurnes im Louvre 704.
Pompeji: Ausgrabungen 379. 509.
Skopolin's Malereien 541.

Baukunst.

Barmen: Die Ruhmeshalle 80.
Berliner Neubauten 260.
Berlin: Restaurant und Küche im Reichstagsgebäude 29.
Bremen: Museum für Naturkunde 81. 144.
Bremerhaven: Erweiterung des Kaiserhafens 604.
Dresden: Ausstellungshalle 400.
Köln: Die evang. Christuskirche 73.
Leipzig: Das neue Heim der „Illustrirten Zeitung" 276.
Müllheim i. E.: Das neue Postgebäude 249.
Münster: Rathhaus 436.
Wien als Residenz der kaiserlichen Prinzen 111.
Wien: Das neue Stadttheater 340.
Weimar: Goethe-Schiller-Archiv 720.
Wien: Das Parlament 76.
Zwittau: Freie Volksbibliothek 170.

Biographien.

Alexander, Prinz v. Preußen 83; Alexandra, Prinzessin v. Sachsen-Koburg und Gotha 531; Auer, P. 349; Austen, R. 117; Baldissera, A. 331; Barattieri, C. 303; Bastian, A. 703; Battenberg, Prinz Heinrich v. 113; Beaufort 331; Beit 344; Bieber, R. 117; Buhl, A. 600; Bunge, R. 113; Burton, Lady J. 615; Campbell-Bannerman, C. 673; Colombo 331; Costa 701; Crispi, Gemahl: J. 18; Delcasse, M. 345; Elisabeth, Großherzogin v. Oldenburg 192; Emanuel, Herzog v. Vendôme 220. Ernst, Erbprinz zu Hohenlohe-Langenburg 701; Falkenburg, Graf zu 12; Falkenstein, K. Freiherr v. 628; Fürstenberg, E. 660; Geere Oskar, P. J. W. 81; Friedrich, Herzog v. Anhalt 660, Friedrich Leopold, Prinzessin v. Preußen 19; Gabelentz, H. C. v. 200; Gallieni 193; Galsworthy, J., Cardinal 4831; Georg II., Herzog v. Sachsen, Meiningen und Hildburghausen 301; Georg, Prinz v. Preußen 196; Georg, Prinz v. Sachsen 221; Gerstäcker 313; Gillis, P. 113; Gock, F. 113; Gontzenbach, A. Graf 334; Gumbert, F. 168; Hahnemann, Chr. F. S. 113; Haller, Cardinal J. 49; Hamm, C. 168; Hartleben, M. 177; Heller, W. 508; Herbst v. Donnersmarck, L. Graf 65; Henriette, Prinzessin v. Belgien 220; Hilgendorf, K. 113; Hirth, M. 317; Hofmann-Lahe-Schillingsfürst, Prinz K. zu 336; Homann, K. 113; Immermann, K., und die Seinen 709; Karl Ludwig, Erbprinz 661; Kelvin, Lord 700; Kiani, Patchi 281; Kober, R. 313; Kohe, v. 502; Kubemal, K. 16; Kuckertlek, Sir Knyf Tarendish 701; Lehnert, J. Ritter v. 113; Leipziger, K. 172. 21 Hugo-Lichung 700; Lynch, H. B. 113; Lowe, C. 84; Lüttkane 113; Mandelstern, G. 129; Marbach-Schwenter, Hella 113; Mechthild, K. v. 111; Mehes, Fürst v. 12; Mueck, J. 305; Mumbe, P. 109; Mussiger ab-din Mirza, Schah 704; Nassau, K. 224; Nasir ed-din, Schah 661; Oldenburg, L. 171; Pestalozzi, P. 17; Pfeiffer, P. 597; Pollock, Sir G. H. 23; Rambaker 4 200; Rieck 111; Rosbauer, S. 107; Roßle 9. 127; Rosmini, L. 109; Roth, Georgine v. 317; Rubini 4 Sr. Marchese [illegible]; Runge, P. 113; Sachsen-Weimar, Carl Alexander, Großherzog v. 113; Sachsen-Weimar, Carl August, Großherzog v. 113; Tschudi, H. v. 230; Uhl, C. K. 653; Weber, Michel 76 600; Werder v. Nicolau, B. 333; Widebe, L. v. 113; Wilhelm 541; Winkelmann, E. 210; Wuttke, H. Ritter v. 497; Zeiller, M. Ritter v. 709.

Kulturgeschichte, Länder- und Völkerkunde.

Adamaua: Tschadsingebirge 22.
Alaskan Alpen: Expeditionen 313.
Babylonische Expedition der Universität von Pennsylvanien 349.
Berliner Zeitungsverkäufer 611.
Bodenruh, vom 192.
Bremen: Museum für Natur-, Länder- und Handelskunde 81. 144.
Budapest: Sehenswürdigkeiten 668 675.
Chinesen, der Zopf der 71.
Deutsch-Ostafrika, aus 131.
Ausland: Johannisfeier 790.
Grönland, Reise aus 209.
Kaffee- und Theehandelspflanze 734.
Heidelberg: Das Sommernachtsfest 105.
Islands und Islandisches Volksleben 705.
Kamerun: Ueberschwemmungen 614.
Kreta, Bauernmeisterinnen 580.
Moskau, Ansichten aus 613.
Münchener Oktoberfestfeier 210.
Niederländisch-Indien: Die Eingeborenen-Plantagen und das Gouvernement 400.
Nordpol, die Auffindung des magnetischen 277.
Oesterreich-Ungarn: Gletscherkatastrophen 100.
Paris: Der Umzug des Boeuf gras 282.
Persien: Grabmoschee des Schah Abdul Aziz 610.
Wien 111.
Pompeji: Neue Ausgrabungen 379.
Examen: Der Examinirkammerer 281.
Feuer, Wasser und Schwert im Alt.
Türkisch Armenien, aus 132.
Venezuela, Bilder aus d. 86.
Wallonen, in der preußischen 148.
Westerwald, Land und Leute 801.
Wiener Blut: Strauß-Concert 601.
— Volkssänger 409.
— Weinstube 107.
Winterstürme an der deutschen Küste 14.

Frauenzeitung.

Eyicil, C.: Das weiße Kleid 541. 578.
Hirzel, Cäcilie v.; Liebe um Liebe 116. 124.
Hirsch, Jenny; Eine Stellung 289. 300. 332.
Jacmicke, E.; Die Todesmarke 150. 158.
Kappel, C.: Kain 616. 649.
Leimann, M.; Neudobiankleinkleriche 20. 81.
Mutter, M.; 'S Oberstübli 312.
Salomon, V.: Der Regenpfeifer 709.
Schanz, Frieda; Der Jugendfreund 241.
Schumacher, Hanna; Vaters Pantoffeln 92. 110.
Lambertini, J. O.; Ein konstantinopolitanischer Abenteuer 200.
Tschuer, K.: Der Kunstreiter 481.
Uhly, C.; Er und Sie 201. 261.
Wildhagen, P.; Ein Prachtkunge 713.
Zell, B. W.; Engelsgesicht 401.
Zur-Mühlen, J.; Der Brautschatz 673. 705.

Häusliche Kunstarbeiten.

Adventsbeutel aus Fensterleder 31.
Bilderrahmen mit Blumen 31.
Brotteller mit Glasperlenarbeit 63.
Fensterbrett mit Naturblumen 718.
Frühstücksbeutel aus chinesischem Reps mit Stickerei 31.
Getrocknete Blumen, Verwendung 709.
Glasgemälde 709.
Hand-Schutzhalter 513.
Jagdgewehr, rehmatter, als Geschenk 118.
Journalhalter mit bester Muster 180.
Leder-Mosaikarbeit 709.
Lichtbilder und Illustrationen 513.
Nähtisch-Arbeit 31.
Scherenuhren und Wachsfiguren aus Warmensuh 182.
Stickereien 63.
Stickereiunterlagen, waschbare 179.
Uebermalen von Photographien 710.
Verwendung von Postmarken 118.
Wandbekorationen in Porzellanbrand 183.

Handel, Industrie und Verkehr.

Berlin: Börse 573.
— [illegible]
Heil! deutsch Glasfuerhaus: Projectirte [illegible]

Heraldik und Numismatik.

Abessinischer Orden, ein 677.
Württemb. Orden, der neue preußische 137.

Malerei, Bildhauerei und verwandte bildende Künste.

Bachmann, H.: Mutterwerte 441.
Berlin: Internationale Kunstausstellung 633. 664. 700.
— Reiterstatue der Berolina 14.
— Denkmal für das Kaiser Wilhelm-Denkmal 722.
Bierbrauer-Arendts, H.: Die erste Beute 305.
Blum, C.: Erwartung. Beilage zu Nr. [illegible]
Cadorni, W.: Das poetische Fräulein [illegible]
— Frühling 404.
— Phlegma 404.
Charlemont, Th.: Ehrengeschenk der L. D. C. Barchentschaften für den Fürsten Bismarck. Gruppe 814.
Cisterna, A.: Christus u. Magdalena Sculptur 190.
Dettmann, P.: Fischerbegräbniß an der Küste 137.
Dresden: Brunnendenkmal 170.
Dresden: Reiter-Denkmal 542.
Ebenau, O.: Reiterstandbild Kaiser Wilhelm II. 677.
— Bismarck-Statue 790.
Eichmann-Zimmermann, C.: Blumenmädchen 301.
Ferrier, G.: Marguerite 167.
Fischer, A.: Rath 681.
Frankfurt a. M.: Kaiser Wilhelm-Denkmal 305.
Franz, A.: Der Frühling küßt die Erde 705.
Friant, E.: Schlagschatten 348.
Gallegos, J.: Letzte Communion 397.
Garate y Olavero, J.: Fünfe' Hasse' 613.
Garrido, J.: Maddalena 634.
Gette, C.: Der Bräutigam 765.
Gotha: Das Familienleben. Relief im neuen Vereinsbankgebäude 650.
Greissner, E.: Walzenbummler 701.
Hamburg-Uhlenhorst: Fischerbrunnendenkmal 635.
Hartmann, M.: Tanzig 681.
Herford i. W.: Das Widukind-Denkmal 168.
Holmann, L. v.: Frühling 476.
Kahn, R.: Ein Bambus 22.
Kaulbach, H.: Vorbereitung zur Schule 113.
Keiser-Salz: Louisen-Denkmal 703.
Klein, M.: Warmherzigkeit 58.
Kruse, Pl.: Wilhelm II., Deutscher Kaiser 106. 107.
Kruschwitzer, P.: Der Bettelknabe 371.
Kuhnert, W.: Jagdstreif 604.
Kruschauer: Kaiser Wilhelm-Denkmal 200.
Lorwin, Joh.: Wein, Weib und Gesang 111.
Luther-Porträt, unbekanntes 165.
Martin, H.: Die Katze lügt 251.
Mendler, M.: Am Schwanenteich 737.
Müller-Pingler: Dunkelheit 221.
Munthe, L.: Winterabend im Walde 201. 206.
Puig y Roda, G.: Damen vom Ballet 220.
Rau, C. (Neb. Cerri, sviel' saut auf' 17.
Regenspurger, A.: Frauenerlösen 571.
Rudersdorf, Denkmal für Bismarck's Geburt 660.
Ruhrort: Kaiser-Denkmal 73.
Saltzmann, P.: Humoristische Blätter 569.
Schultze, W.: Die letzte Schlacht 317.
Schreiber, A.: Die Nixe hat mich angelacht 139.
Serra, E.: In der spanischen Weinstube 196.
Stiehl, R.: Die Favoritin. Kunstbeilage zu Nr. 2.10.
Simoni, M.: Pensionsball 530.
Stuhr, W.: Kommt her zu mir! 400.
Thorvaldsen: Pfalzgraf Otto II. Denkmal in Bamberg 201.
Trier, St. [illegible]: Provinzialmuseum des Trierischen Kurvereins in Verbindung mit der Stadt 1877 76. 77.
Wien, Mozart-Denkmal 240.
Zimmermann, C.: Paris in Trauer! 201.

Militär und Marine.

Amer: Das Deutsche Geschwader 261.
[illegible]
Russische Armee, Winterübungen 211.
Schwimmübung des Torpedo-Detachements der Whitehead'schen Fabrik 677.
St. Petersburg: Kadetten neuer Reihen vor den Kaiserin des Preobraschenski-Regiments 14.
Torpedo 1887. 221.

Naturwissenschaft.

Ameisenigel 346.
Baumlängen 177.
Berlin: Das neue Vogelhaus im Zoologischen Garten 448.
Damenrind 681.
Eisbären, junge 29.
Eremiche 760.
Gefleckte Grazien in Sahan's Panoptikum zu Berlin 248.
Hottentott, Hottentotten's 165.
Hunde über Wasserhöhe 738.
Hunte, laufende 614.
Kegelrobbe 153.
Krebs, fliegende 510.
Wanderdünen 222.
Kinder und Fresser in der mikroskopischen Theorie 677.
Riesenvögel, ausgestorbene 340.
Röntgen-Photographien, neue 152.
Röntgen's wichtige Entdeckung 105.
Schnee-Hase 31.
Schneehuhn, zwei seltene 200.
Tetrahuhn im Baumgarten 88.
Wagnarandi 700.
Zebras als Zugthiere 118.

Polytechnisches.

Amphibolin-Automobile 351.
Apparat zum Anlegen des Nähfadens 804.
Beleuchtung in Wohnungen, Kosten der elektrischen 232.
Biermänner, stellbare 351.
Buchverschluß, L. Haberer's Patent 319.
Bureau-, Papp-, Carton- und Stoffscheere 707.
Cartonnagenindustrie 319.
Cerasa Wiesenmühle 80.
Compressor für Wagen und Land 28.
Dekorationsmaler 80.
Druckregler für Wasserleitungsröhren 80.
Elektrische Boote durch das Meer 149.
Fahrradmaschine „Phänom" 80.
Fahrradmaschine 4 [illegible]
Fenster-Schneider 40.
Feuersprech-Apparat, neuer 60.
Fließpapier-Rollen 804.
Gartenmöbelstoffe, verstellbare 511.
Glühlöcher, Behandlung transportfähiger 232.
Glühstrahlampen, Petroleumgas- 204.
Handwerkszeug 701.
Hexenmehle, elektrische 351.
Hohlgrad-Schneidwerk 232.
Klingenbefestigung für silberne Messer, neue 149.
Kronenmutter 149.
Kronenbrenner mit Steinbecher 319.
Kupplung, selbstthätige 804.
Lampen-Stern, regierbarer 80.
Linsen mit Metallfassung 109.
Mundschutzel 28.
Nähmaschinen 707.
Miniatur-Schreibmaschinen, transportable 102.
Nagelstahle, Nachbarmachen der 319.
Ofen von Leupold 707.
Platt-Stemmmaschine, verbesserter 511.
Portefeuille-Mappe's 232.
Preßluft-Accumulation, natürliche 510.
Rahmennähmaschine 204.
Rahmennähmaschine 701.
Rauchmelder mit rotirenden Schleuderöffnungen 707.
Rechenmaschine 149.
Reisemaßenhalter, Universal- 707.
Reinigungsleiter, mittels der Fenster herstellbare 707.
Reise-Zahn-Toilette-Apparat, Strokar's 80.
Schirmständer von Brandenberger 707.
Schreibtischuhr mit Tagebuch und Almanach 707.
Schwedisch-Gymnastik, Neuerungen für 149.
Schreibtisch-Liebhaberei 511.
Schuh-Anfertigung 319.
Schuhbekleidung mit Verhütung des Eindringens von Wasser 319.
[illegible]
Spazierstöcke von Greve 511.
[illegible]

Sport und Jagd.

Anfang auf dem Hochsitz 18.
Barentang mit dem Yacht [illegible]
Berlin: Wettrudern der höhern Schulen 191.
Fechtturnier in Wien 468.
Gemsschießübung 165.
Hunde, dressirte, der Miß Carlini 173.
Kletter-Zuleu 306.
Oberforstmeister Marguerite 614.
Löwen, dressirte, Mr. Seelbo's 505.
Meran: Bauernwettrennen 530.
Seier, dressirter, des Sultan Fesß 113.

Staatswissenschaft und Politik.

Bürgerliche Gesetzbuch, das, und die Parteien 160.
Friedensschluß, der, vor 25 Jahren 556.
Monroe-Doctrin 41.

Tagesgeschichte.

Deutsches Reich und Oesterreich-Ungarn.

Anhalt: Vierjährig Regierungsjubiläum des Herzogs Friedrich 629. 700.
Berlin: Die Feier des 18 Januar 100.
— Die Friedenssäule 605.
— Die Jubiläums-Kunstakademie 596.
— Parlamentarischer Abend beim Reichskanzler 214.
Budapest: Die Eröffnung der Millenniumsausstellung 607.
Düsseldorf: Einweihung des Rheinhafens 730.
Frankfurt a. M.: Die Friedensfeier und die Enthüllung des Kaiser Wilhelms-Denkmals 681.
Friedensschluß, der, vor 25 Jahren 556.
Wunstorfdorf: Einweihung des Sachsendenkmals 615.
Hedemünden: Das Schlittenunglück 405.
Jahrhundertfeier der ersten Schutzpockenimpfung durch Edward Jenner 172.
Kattowitz, das Grubenunglück bei 338.
Koburg: Vermählung des Erbprinzen Ernst zu Hohenlohe-Langenburg mit der Prinzessin Alexandra von Sachsen-Koburg und Gotha 534.
Krefeld: Einweihung des Kaiser-Wilhelm-Denkmals 725. 748.
Leipzig: Landesverrathsprozeß gegen Schoen und Genossen vor dem Reichsgericht 307.
Meran: Bauernwettrennen 530.
München: Der Carnevalsscherz 219.
Norder: Zusammentritt der Minister Crispi und Sidney 538.
Potsdam: Duell Kotze-Schrader 490.
Schwarzwald, das Hochwasser im 336.
Teplitz-Schönau: Der Brand auf dem Schloßberg 145.
Venedig in Wien 708.
Wien, Kaiser Wilhelm in 494.
— Palmsonntag 368.
Zum 18. Januar 1896. Gedicht von M. Greif 75.
Zur 25jährigen Friedensfeier am 16 Mai 1896. Gedicht von M. Greif 668.

Ausland.

Bulgarien, Erbprinz Boris von 164.
— Uebertritt des Erbprinzen Boris und Anerkennung des Fürsten Ferdinand 244.
Englisch-venezolanischen Grenzstreit und Deutschland 10.
Italienisch-abessinischen Kämpfe, die 164. 247. 306.
Italienisches Cabinet Rudini 334.
Jerusalem: Aufwaschung 476.
Kaukasus: Die Expedition des Großen Eugen Zichy 110. 135.
Moskau: Krönungsfeier 690. 694. 726.
— Massenunglück auf dem Chodynskifeld 734.
Paris: Der Umzug des Boeuf gras 282.
Rom: Jahreswechsel im Vatican 61.
— Palmsonntag 313.
Südafrikanische Republik 69. 70. 117.
Zanzibar-Kanonier, aus 132.
Venedig, Kaiser Wilhelm in 493.
Zürich: Volksabstimmung 441.

Theater und Musik.

Damenrio, das holländische 23.
Grabbe's „Don Juan und Faust" auf der meiningen'schen Hofbühne 373.
Graziana. Ein neuer Nationaltanz 115.
Madrileña. Spanischer Tanz 260.
Martin Luther als Musiker 216.
Neger-Conservsänger 257.
Wien: Schauspielerbörse 587.
Wildenbruch's „Heinrich IV." 500.

Verschiedenes.

Briefmarke, neue, von Cuba 396.
Kaffee, schlafende, in Budapest 771.
Kriechenen und Verbrechen von Personen in durchsichtigen Kästen 28.
[illegible] Gedicht von Frieda Schanz 182.
Uebermachung einer Bittschrift an den [illegible]

Illustrationsverzeichniß.

Adamaua: Tschebtschidagebirge 21.
Afrika, siehe Deutsch-Ostafrika.
Amerikanerl, der 346.
Amazo: Deutsches Geschwader 582.
Armenien, Türkisch: Bezirksamt niedergemetzelter Armenier 142.
Ausstellungsmarke, leipziger 49.

Babylonische Ausgrabungen 349. 350
Bärenjagd in Californien 378.
Ballettänzerinnen. Gemälde von G. Puhy v Rodo 226.
Barmen: Ruhmeshalle 77.
Baumfängerin 378.
Berlin: Borussia-Statue 9.
— Der Einzug von China auf dem Wege zur Ausstellung 700.
— Friedensfeier: Festzug d. Deutschen Kriegerverbandes 634.
— 25jähr. Jubelfeier der Begründung des deutschen Kaiserreichs: Die Feier im Weißen Saale 102.
— — Die Parade im Lustgarten 69.
— Festesste Christmarktinnen 248.
— Gewerbe-Ausstellung. Alpenpanorama 500.
— — Blick auf Alt-Berlin 450.
— — Die Meilicoch 640.
— — Fischereigebäude 401.
— — Gebäude der Gewerbe-Ausstellung 312. 313.
— — Inneres von Alt-Berlin 450.
— — Kaiserschiff und Fahrzeuge 508.
— — Künstlerfest in Alt-Berlin 662.
— — Marineschauspiel 671.
— — Panorama 705.
— — Kairo 641. 642.
— — Theater in Alt-Berlin 500.
— In der Börse 574.
— Kaiser-Wilhelm-Nationaldenkmal 721.
— Kunstakademie 2 Illustrat. 596.
— Neubauten 9 Illst. 265 bis 268.
— Parlam. Abend beim Reichskanzler Fürsten zu Hohenlohe-Schillingsfürst 218. 219.
— Reisenpark i. Reichstagsgeb. 59. 60.
— Ueberreichung einer Bittschrift an den Kaiser 410.
— Vogelhaus i. Zoolog. Gart 447, 448.
— Zeitungsverkäufer 611. 612.
Beute, die erste. Gemälde von H. Biedermann Arnstadt 306.
Bierglas 89.
Bismarck-Statue. Modellirt von G. Eberlein 705.
Blumenmädchen: Gemälde von Eisman-Semenowsky 391.
Böswicht, der. Gem. von O. Gebler 705.
Bremen: Museum 83. 143. 144.
Bremerhaven: Dampfer Ersigaren 538.
— Kaiserschleuse d. Kaiserhafens 663.
Briefmarken, griechische 573.
Briefmarke von Cuba 305.
Budapest: Ansichten 567 bis 570. 675. 676.
— — Millenniumsausstellung: Burg Ofen 497. 498.
— — Percetionsgebäude 26.
— — Eröffnung 606.
— — Ethnographisches Dorf 536.
— — Festhalle 28.
— — Gebäude der historischen Ausstellung 24. 25.
— — Rundgang des Königs 697.
— — Ungar. Volksfigur 537.
Cartons von S. Schnaider 9 Illst. 375 bis 379.
Christus und Magdalena. Gruppe von F. Charrieds 395.
Communion, erste. Gemälde von J. Galleges 398.
Cuirassier, Dragoner 538.
Damararind, das 60.
Damen vom Ballet. Gemälde von G. Puhy v Rodo 226.
Damenkoffer 208.
Dampfboot für Wasser- und Landverkehr 28.
Dechslinger's Fischmilch 49.
Defjan: Das 25jähr. Regierungsjubiläum des Herzogs Friedrich von Anhalt-Defjan 700. 701.
Deutsch Ostafrika: Omari Mwinda und Hassan bin Omari 131.
— Kilwa-Kivindje: Fort 132.
— — Unterstraße 132.
— Rückkehr der Expedition 131.
Dienstmädchenparade 671.
Donaumonitor Szamos 150.
„Don Juan und Faust". Trauerzug vor Grabe 371. 375.
Dresden: Ausstellungsplatz 800.
— Wettin-Obelisk 542.
Drudfänger i. Wasserleitungsröhre 89.
Düsseldorf: Erölln. d. Kleinbahnen 729.
Durstig. Gemälde v. A. Hartmann 633.

Eier-Conservator 707.
Eisbären, junge 92.
Ehe, auf dem. Zeichnung v. J. v. Wehrschütz 55.
Eisenbahnwagenkupplung 604.
Ehrengeschenk der österr. Buriden-schaften für den Fürsten Bismarck 318.
Elektrische Bahn durch das Meer 149.
Erscheinen und Verschwinden von Personen in Lüften 201.
Entwarnung. Gemälde von C. Bosen. Beilage zu Nr. 2100.

Fahrkartenhalter 408.
Fakir, schlafender 770.
Familienleben. Relief v. A. Lehnert 525.
Fasan beim Entenlang. Medaillon von F. Seifert 192.
Fessenlin, die. Gemälde von N. Sichl. Beilage zu Nr. 2740.
Feuer-Feststeller 89.
Fernsprechapparat 89.
Finnland: Johannisfeier 702.
Finsterdalles, der, im Crystal 403.
Fischertagebuch. Gemälde von L. Dettmann 138.
Fischerinnen. Gruppe von R. Jakl 56.
Fräulein, das poetische. Aquarell von W. Caspari 405.
Frankfurt a/M.: Friedenskonferenz am 10. Mai 1871 557.
— Friedenssäule: Enthüllung des Denkmals Kaiser Wilhelm's I. 632.
— Hotel zum Schwan 557.
— Kaiser Wilhelm-Denkmal 396.
Freiburg i. Br.: Hochwasser 336.
Friedensengel 550.
Frühling. Aquarell v. W. Caspari 404.
Frühling, der, küßt die Erde. Gemälde von A. Freng 394.
Frühling. Gem. von L. v. Hofmann 474.
Galgenhammer. Gemälde v. C. Grützner 764.
Gartenröhalter, verstellbarer 511.
Geh, Fexi, spiel' uns auf! Gemälde von E. Nau 17.
Genf: Landesausstellung 670.
Gewehr der Infanterie der Verein. Staaten von Nordamerika 262.
Glühlichtlampe für Petroleum 204.
Gotha: Relief im Lebensversicherungsgebäude 525.
Grazilana. Rundtanz 114.
Grönland, Bilder aus 259. 260.
Grünau: Schülerregatta 703.
Gunnamdorf: Soldatendenkmal 636.
Hadhain: Ansicht 141.
Hartebeest Lichtenstein's 171.
Hausja- oder Rezechaje 738.
Heidelberg: Semmertagstich 406.
Heilgenblut-Glocknerhaus-Eisenbahn, die 478 bis 480.
Heizapparate, elektrische 351.
Herlerd: Lüttelind Denkmal 407.
Herz in Trauer! Gemälde von C. Zimmermann 391.
Himer: Ansicht 111.
Hintertüfig. Gemälde von Müller-Lingke 227.
Hirschjagd auf Anstand auf dem Hochsitz 16.
Hörnerschlittenfahrt in der Sächs. Schweiz 139.
Hülfe! Hülfe! (Junges Leben in Gefahr.) Gemälde von J. Cerata y Llavero 637.
Humoristische Blätter. Gemälde von P. Salini 508.
Hunde, laufende 611.
Hund, springender 173.
Hunjag: Festung in Daghestan 134.
Jerusalem: Fußwaschung vor der heil. Grabeskirche 475.
Johannesburg: Commissioner-Street 71.
— Der Markt 70.
— Gebäude des Randclubs 71.
Italienisch-abessinischen Kämpfe, die 163. 247. 305. 438.
Kaisertreue, deutsche 75.
Karte sagt's, die. Gemälde von F. Martin 254.
Karte der Eisenbahn Heiligenblut-Glocknerhaus 480.
Karte des Tengerhauses 410.
Karte des Kyffhäusergebirges 750.
Karte von Transvaal 68.
Karte von Venezuela und Britisch-Guiana 10.
Karte zur Schlacht von Adua 303.
Kattowitz: Grubenunglück 337.
Kaukasien: Typen und Ansichten aus 110—112. 134—136.
Kegelrobbe, junge und alte 543.
Keitum: Denkmal und Geburtshaus Permeier's 704.
Kentern den Booten zu verhüten 400.
Kemmrich: Moltke Tamerlan's 135.
— Gralewskier Tamerlan's 135.
— — Tamerlan's Grab 135.
Kleidermotte 710.
Kobung: Vermählungsfeier 502.
Köln: Evangelische Christuskirche 78.
„König Heinrich IV." Trauerzug von E. Wildenbruch 566.
Kopfer für Damenhüte 208.
Kommt her zu mir 2c. Gemälde von W. Epoy 402.
Konstantinopel: Ansichten 190 bis 192.
Krebse, Klagende 510.
Krönungsbecher, russ. 731.
Krone, die Eiserne 541.
— Agnuloh's 541.
Kruzenampel 119.
Kreuzschnaben, die russischen 600.
Krügerdenkmal: Ansicht 118.
Kunstarbeiten, häusliche 31. 63. 179. 180. 419. 483. 513
Kyffhäuser: Kaiser-Wilhelm-Denkmal 753. 754. 756. 757. 760.
— — Einweihung 788
— — Notfenburg, die 750
— — Ruine der Kapelle 758.
— — Ruine des Thurmes 756.
Lanzenstechen 89.
Lanzenfechten der Cavalerie 528.
Leadville: Eisgalast 162.
Leipzig: Geschäftshaus der Firma J. J. Weber 556. 577.
— Landesverbandsbezirk ges. Schützen u. Genossen vor d. Reichsgericht 508.
— Sächsisch-Thüringische Industrie u. Gewerbe-Ausstellung: Vogelschau ansicht 90.
— Statue des heil. Dominicus in der Paulinerkirche 307.
Litauen: Ansichten u. Trachten 705. 706.
Löffel 89.
Löwen, dressirte, im Circus Schumann 504—506.
Löwenfamilie. Gemälde von W. Kuhnert 600.
Luftballon 232.
Lustige Gesellschaft. Humoreske von R. Reinicke 108.

Madelena. Gemälde von J. Garcia 636.
Madrid: „Canto flamenco" 283.
Marterkirchen 202.
Medrileña. Spanischer Tanz 203.
Marguerite. Gemälde von G. Ferrier 187.
Maschinenkanonen. Sculptur von M. Klein 58.
Medaille d. berliner Kunstakademie 596.
— der Weltausstellung zu Chicago 702.
Meißen: Porzellanmanufactur 171 bis 177.
Meran: Bauernwettrennen 520.
Milchverkäuferin 310.
Milchprüfer 707.
Minne, die, hat mir's angethan. Gemälde von A. Schrader 139.
Moden 31. 32. 64. 120. 151. 152. 180. 207. 208. 263. 291. 353. 354. 383. 417. 418. 483. 514. 546. 580. 651. 679. 710. 741. 774. 806.
Monatsbilder von H. Schlittgen 27.
Monza: Dom 541.
— Eiserne Krone 541.
Moskau: Ansichten 645—648.
— Die Krönungsfeier 689. 691—697. 724.
— Unglück auf dem Chodynskifeld 732. 736.
Mühlhausen i. E.: Postgebäude 255.
München: Carnevalszug 249. 250.
Münster: Rathhaus 435.
Mutterworte. Gemälde von H. Bachmann 443.

Nemiser: Funde v. Cäsarenschiff 412.
Neuwerk: Seerungsbrecher im Naturh. Museum 256.
Niagarafälle. Rubbermaschine der 310.
Nordpol, magnetischer; Auffindung durch J. Roß 274.
Nolh. Gemälde von F. Fleischer 667.
Nuffar: Bel-Tempel 350.

Paris: Carneval: Der Umzug des Boeuf gras 282.
— De Tura des Saitapharnes im Louvre 701.
Passarella, die. Gemälde von G. Simoni 540.
Persien: Grabmoschee des Schah Rödul Afim 610.
Pflegma. Aquarell v. W. Caspari 404.
Photographien mit Hülfe der Röntgen'schen Strahlen 105. 140. 172.
Plattfußmörmer 511.
Plön: Ansichten 411. 412.
Polarballon 232.
Pompeji: Ausgrabungen 370. 509.
Pretoria: Ansicht 138.
— Deutsches Consulat 117.
— Regierungsgebäude 67.
Proclamation des deutschen Kaiserreichs zu Versailles 1871. Gemälde von A. v. Werner 76.
Prophetisierexemplation 510.
Putsch 28.

Quartiga für das Kaiser-Wilhelm-National-Denkmal 721.

Rangun: Deutsches Clubhaus 309.
Rationsprenger 707.
Reiterstandbild Kaiser Wilhelm's II. Elfenbeinrelief von G. Eberlein 505.
Rettungsboot gekentert! 13.
Rhyl Bellens 541.
Rom: Neujahrsgratulationscour beim Papst 82.
— Palmsonntag 414.
Rosbach: Stadttheater 330.
Rudelsburg: Bismarck-Denkmal 660. 669.
Ruhrort: Kaiser-Denkmal 74. 78.

Sächsische Schweiz: Hörnerschlittenfahrt 139.
St. Petersburg: Rekruten 12.
Schere „Lilipar" 707.
Schießübung des Torpedoschulschiffes Blücher 466.
Schirmträger 707.
Schlafschatten. Gem. von Friant 318.
Schmuckkassette 707.
Schnee-Eulen 317.
Schneeschuh 202.
Schneeschuhbesteigung 119.
Schnellladegeschütz an Bateria 103.
Schreibtischsicherhalter 511.
Schwanenteich, am. Gemälde von W. Wengler 737.
Schweiz: Mürrenlechten 319.
Seeanzeheer 256.
Serpentinentanz im Löwenkäfig 612.
Skalin Pascha, „Feuer und Schwert in Sudan" 174. 148.
Sofia: Salbung des Erbprinzen Boris 243. 246.
Sonntagsfavieren 370.
Stern von Abessinien 677.
Steer, dressirter 114.
Stock- und Schirmhalter 511.
Südafrikanischen Republik, aus der 67, 70—72. 117.
— Postwagen, mit Zebras bespannt 118.
Seeoffizierleder im Offizierscasino 43.

Telephon 319.
Telephon-Controluhr 28.
Telephonstation, transportable 409.
Teplitz-Schönau: Schloßruine und Wirthschaftsgebäude auf dem Schleibberg 145.
Thierwelt, Räuber und Fresser der unterwelt. 677.
Tiara des skythischen Königs Saitapharnes 704.
Tirolerhof d. deutsch. Reichstages 149.
Todtenkopf im Baumstamm 88.
Topfschneer 511.
Torpedo (so! 215.
Transvaal, siehe Südafrik. Republik.
Traumerleben. Gemälde von A. Ringberger 571.
Trichinenschau, die 316.
Tschebtschidagebirge in Adamaua 21.

Ueberschwemmung im Memeldelta 613.
Uniformen der anglo-indischen Armee 496.
— der Armee- und Marine-Soldaten von Nordamerika 54.
Uniformirung d. Congo-Soldaten 430.
— d. engl. Armee 344. 345.
— der spanischen Armee und Marine 304.
Urwaldidyll. Gemälde von W. Kuhnert 666.

Vaterunsergarnitur 891.
Vampyr, ein. Gemälde v. M. Kahn 20.
Venedig: Besuch des deutschen Kaiserpaares 493. 499.
— in Wien 768. 769.
Venezuela, Bilder aus 10—12. 89—98.
Verlobung. Relief 510.
Verschwiegene, der. Gemälde von H. Kaulbachmeister 371.
Versailles: Proclamirung des Grafen v. Bismarck 1871 221.
Vögel, raubvogelartige 380.
Vorbereitung zur Schule. Gemälde von H. Kaulbach 333.

Wärmeregler 511.
Weimar: Goethe-Schiller Archiv 728.
Wein, Weib und Gesang. Gemälde von J. Lauwin 691.
Weinstube, in der fränkischen. Gemälde von E. Serra 199.
Wettrennen: Bilder aus der 601—603.
Wien: Die Zwei-Kaiser Parade 761.
— Fechtmeister 467.
— Mozart-Denkmal 505. 508.
— Olympion 50.
— Palmsonntag 387.
— Schauspielerhäuse 550.
— Strauß-Concert 602.
— Toilettenausstellung 221.
— Venedig in 768. 769.
— Volkssänger 470.
— Wärmestube 160.
Wilhelm II., Deutscher Kaiser. Gemälde von M. Koner 106.
Wilhelm-Orden, der 137.
Winterabend im Walde. Gemälde von L. Munzke 191.
Winterstürme an d. deutschen Küste 13.
Winterübungen der russischen Armee 220. 231.

Xquamardi und Ervakabe 660.
Yucatan: Ansichten 451. 452.
Yvetten: Pestalozzi-Denkmal 15.

Zeitun: Bergbewohner 141.
Zimmerluftheizerofen 409.
Zucht mit Maßstab 28.
Zürich: Pestalozzi's Geburtshaus 15.
— Volksstrichregen 446.
Zuflucht, letzte. (Morphium.) Gemälde von W. Schade 483.
Zwittau: Freie Volksbibliothek 170.
— Brunnendenkmal 170.

Porträts.

Afrikanerinnen, geflochte 218.
Alexander, Prinz v. Preußen 83.
Alexandra Feodorowna, Kaiserin v. Rußland 644.
Auer, L. 350.
Aussin, A. 137.
Baldissera, A. 334.
Barattieri, O. 303.
Bastian, A. 703.
Battenberg, Prinz H. v. 113.
Beis, Exprinz v. Bulgarien 161.
Bester, B. 447.
Bald, A. 665.
Bange, R. 441.
Bertini, Isabel 615.
Camphausen, O. 673.
Chan von China 135.
Correr, Anna 24.
Crespo, J. 48.
Dannenrie, Bildhauer 24.
Descartes, R. 276.
Elisabeth, Großh. v. Oldenburg 102.
Emanuel, Herzog v. Bendôme 220.
Emir v. Afghanistan 136.
Enzenberg, A. Graf zu 12.
Falkenstein, K. v. 728.
Ferdinand, Fürst v. Bulgarien 216.
Finkelnburg, K. 665.
Franz-Orban, H. J. M. 83.
Friedrich, Herzog v. Anhalt 620.
Friedrich Leopold, Prinzessin v. Preußen 49.
Fürsten, europäische, 41 Portr. 2. 2.
Gabillon, L. 255.
Galli Bei 103.
Galimberti, L. 633.
Galliano, Oberstlieutenant 101.
Geiger, R. 737.
Georg, Herzog zu Sachsen 271.
Georg II., Herzog v. Sachs.-Meiningen 305.
Georg, Prinz von Preußen 190.
Giulio, P. 419.
Goeb, F. 640.
Gumbert, F. 469.
Hahnemann, S. 708.
Haller, Dr. J. 46.
Hamm, O. 138.
Hammerstein, Frhr. v. 85.
Hausherr, M. 727.
Heiser, W. 508.
Henckel v. Donnersmarck, Leo Graf
Henriette, Prinzessin v. Belgien 220.
Hofgenfeld, A. 640.
Hirsch, M. 531.
Hohenlohe-Schillingsfürst, Prinz K. zu 265.
Hommay, K. 197.
Hundleier, E. 737.
Jameson, Dr. L. S. 44.
Jenner, E. 572.
Immermann, K. 726.
Jong, Jeannette de 24.
Joubert, P. J. 117.
Karl Ludwig, Erzh. v. Oesterreich 665.
Kelvin, Lord 779.
Kismel Pascha 283.
Koler, K. 375.
Kohe, v. 499.
Krüger, P. 15
Lachenal, K. 47.
Laballes, F. C. 663.
Lehnert, A. v. 304.
Leighton, F. 171.
Leeds, Dr. W. J. 117.
Li Hung-Tschang 709.
Lignitz, B. v. 407.
Löwe, E. 83.
Lothaire, Major 439.
Luther, Dr. M. 105.
Mandelkern, Dr. S. 260.
Marguerite, Löwenbraut 614.
Marschall-Oberwalter, M. 173.
Meerkerud, R. v. 143.
Menelik, Negus von Abessinien 133.
Mirbach, E. Frhr. v. 12.
Monroe, J. 41.
Munsch, J. 307.
Munzke, L. 469.
Muzaffer ed-din Mirza, Schah von Persien 567.
Nansen, F. 228.
Nasr ed-din, Schah von Persien 567.
Neger-Concertsänger 3 Portr. 258.
Nikolaus, Bisch. v. Bermue, 142.
Nikolaus II., Kaiser v. Rußland 644.
Ostendorfer, D. 170.
Pestalozzi, H. 15.
— Gatten 15.
Pollack, W. H. L. 23.
Regentenfaiel, europäische. 1895. 41 Portr. 2. 3.
Reinthaler, K. 235.
Röntgen, Prof. Dr. W. 105.
Rosnette, O. 309.
Rohlfs, G. 728.
Roth, Fräulein Dr. G. v. 235.
Rudini, A. St. Marchese di 330.
Said Pascha 283.
Sap. L. 531.
Staabe, O. 467.
Schevenberg, H. 104.
Schikau, K. 171.
Schmidt, V. 282.
Schmid, B. 737.
Schneider, S. 275.
Schrader, Frhr. v. 190.
Schumann, Klara 672.
Semenezia, C., Herzog v. 336
Simon, J. 764.
Slatin Pascha 147.
Snyders, Marie 24.
Sokow, Prof. Dr. K. 247.
Stein, M. Th. 314.
Steich, A. v. 304.
Swinepell, L. v. 407.
Szuma, J. 450.
Suzeja Pascha 283.
Thomas, A. 218.
Tilgner, V. 407.
Treitschke, H. v. 508.
Trikupis, Ch. 531.
Tschigerin, M. J. 113.
Tschudi, Prof. Dr. H. v. 230.
Ubl, C. F. 663.
Weber, Bischof Dr. Th. 600
Wesler v Nicolau, B. 235.
Widdte, J. v. 413.
Wilhelm II., Deutscher Kaiser 100.
Wilkins, Mr., Neue 544.
Winkelmann, C. 218.
Wolander, C. v. 407.
Zeißberg, H. v. 700.
Zicka, Graf C. 110.
zur Straßen, M. 284.

Europäische Regententafel 1896.

Oldenburg.

Friedrich August, geb. 6. Juli 1827; Regierungsantritt 27. Februar 1853; vermählt 19. Januar 1852 mit Elisabeth, Prinzessin von Anhalt-Bernburg, geb. 26. März 1826.

Portugal.

König Carlos I., geb. 28. September 1863; Regierungsantritt 19. October 1889; vermählt 22. Mai 1886 mit Amalie, Prinzessin von Orléans-Bourbon, geb. 28. September 1865.

Reuß, ältere Linie (Greiz).

Fürst Heinrich XXII., geb. 24. März 1846; Regierungsantritt unter vormundschaftlicher Regierung am 2. November 1859, persönlich am 31. März 1867; Witwer seit 29. September 1891 von Agnes Ida, Prinzessin zu Schaumburg-Lippe.

Reuß, jüngere Linie (Schleiz-Gera).

Fürst Heinrich XIV., geb. 28. Mai 1832; Regierungsantritt 11. Juli 1867; Witwer seit 10. Juli 1896 von Agnes, Herzogin von Württemberg; morganatisch wiedervermählt.

Rumänien.

Carol I., Prinz von Hohenzollern, geb. 20./8. April 1839; als Fürst von Rumänien am 24./12. October 1866 von den Kammern anerkannt; am 22./10. Mai 1881 als König gekrönt; vermählt 15./3. November 1869 mit Elisabeth, Prinzessin zu Wied, geb. 29./17. December 1843.

Rußland.

Kaiser Nikolaus II., geb. 14./6. Mai 1868; Regierungsantritt 1. November (20. October) 1894; vermählt am 26./14. November 1894 mit Alexandra Feodorowna (vorm. Prinzessin Alix von Hessen), geb. 6. Juni (25. Mai) 1872.

Sachsen.

König Albert, geb. 23. April 1828; Regierungsantritt 29. October 1873; vermählt 14. Juni 1853 mit Carola, Prinzessin von Holstein-Gottorp-Wasa, geb. 5. August 1833.

Sachsen-Altenburg.

Georg Ernst, geb. 10. September 1826; Regierungsantritt 3. August 1853, vermählt 29. April 1852 mit Agnes, Prinzessin von Anhalt, geb. 24. Juni 1834.

Sachsen-Koburg und Gotha.

Herzog Alfred, geb. 6. August 1844; Regierungsantritt 22. August 1893; vermählt 23. Januar 1874 mit Maria, Großfürstin von Rußland, geb. 17. October 1853.

Sachsen-Meiningen und Hildburghausen.

Herzog Georg II., geb. 2. April 1826; Regierungsantritt 20. September 1866; 1. in morganatischer Ehe vermählt 18. März 1873 mit Helene, Freifrau v. Heldburg, geb. Franz.

Sachsen-Weimar-Eisenach.

Großherzog Carl Alexander, geb. 24. April 1818; Regierungsantritt 8. Juli 1853, vermählt 8. October 1842 mit Sophie, Prinzessin der Niederlande, geb. 8. April 1824.

Schaumburg-Lippe.

Fürst Georg, geb. 10. October 1846; Regierungsantritt 8. Mai 1893, vermählt 16. April 1885 mit Marie Anna, Prinzessin von Sachsen-Altenburg, geboren 14. März 1864.

Schwarzburg-Rudolstadt.

Fürst Günther, geb. 24. August 1852, Regierungsantritt 19. Januar 1890, vermählt 25. November 1891 mit Anna Luise, Prinzessin von Schwarzburg-Sondershausen, geb. 19. Februar 1871.

Schwarzburg-Sondershausen.

Fürst Karl, geb. 7. August 1830; Regierungsantritt 17. Juli 1880, vermählt 12. Juni 1860 mit Marie, Prinzessin von Sachsen-Altenburg, geb. 24. Juni 1845.

Schweden und Norwegen.

König Oskar II., geb. 21. Januar 1829; Regierungsantritt 18. September 1872, vermählt 6. Juni 1857 mit Sophie, Prinzessin von Nassau, geb. 9. Juli 1836.

Serbien.

König Alexander I., geb. 14./2. August 1876; Regierungsantritt 6. März/22. Februar 1889 unter einer Regentschaft, erklärte sich mündig am 1. April 1893.

Spanien.

König Alfons XIII., geb. 17. Mai 1886, an demselben Tage zum König proklamiert. Die Regentschaft führt die Königin-Mutter Maria Christine, Witwe Alfons' XII., geb. 21. Juli 1858.

Türkei.

Sultan Abdul-Hamid-Khan, geb. 22. September 1842; Regierungsantritt 31. August 1876.

Waldeck.

Fürst Friedrich, geb. 20. Januar 1865; Regierungsantritt 12. Juli 1893; vermählt 7. August 1895 mit Pauline, Prinzessin zu Schaumburg-Lippe, geb. 21. Mai 1877.

Württemberg.

König Wilhelm II., geb. 25. Februar 1848; Regierungsantritt 6. October 1891, 1. vermählt 25. Mai 1886; mit Charlotte, Prinzessin zu Schaumburg-Lippe, geb. 10. October 1864.

Digitized by Google

Für Familien u. Lesezirkel, Bibliotheken, Hotels, Cafés u. Restaurationen.

Einladung zum Abonnement

auf die

Illustrirte Zeitung

Wöchentliche

Nachrichten über alle Zustände, Ereignisse und Persönlichkeiten der Gegenwart, über Tagesgeschichte, öffentliches und gesellschaftliches Leben, Wissenschaft und Kunst, Musik, Theater und Mode.

Jeden Sonnabend eine Nummer von mindestens 24 Folioseiten.

Mit jährlich gegen 1500 Original-Abbildungen.

Mit Hülfe eines überaus zahlreichen Stabes von tüchtigen Zeichnern und Berichterstattern, den die Illustrirte Zeitung im Laufe ihres langjährigen Bestehens und gestützt auf reiche Erfahrung, nicht nur in allen Hauptstädten, sondern auch in allen größeren Städten der Welt gewonnen hat, ist sie im Stande, wichtige tagesgeschichtliche Ereignisse, mögen sie sich wo immer zutragen, mit einer Schnelligkeit in Wort und Bild ihren Lesern vorzuführen, wie es bisher keiner andern deutschen illustrirten Zeitung möglich gewesen ist.

Bestellungen auf die Illustrirte Zeitung

werden von allen deutscher Buch- und Kunsthandlungen des In- und Auslandes sowie von allen Postämtern und Zeitungsexpeditionen in Deutschland und Oesterreich-Ungarn entgegengenommen

(vierteljährlicher Abonnementspreis 7 Mark).

Direct unter Kreuzband von der Expedition der Illustrirten Zeitung in Leipzig bezogen, kostet die Illustrirte Zeitung bei frankirter Zusendung vierteljährlich:

für Deutschland, Oesterreich-Ungarn 9 Mark 25 Pfg. = 5 Fl. 80 Kr. ö. W.,
für das Ausland 10 Mark 75 Pfg.

Die Abonnements beginnen am 1. Januar, 1. April, 1. Juli, 1. October.

Bestellungen können nur gegen vorherige Einsendung des Betrages ausgeführt werden.

Probe-Nummern stehen auf Wunsch gratis und franco zu Diensten.

Filiale: Berlin W., Markgrafenstraße 141.

Expedition der Illustrirten Zeitung in Leipzig.
J. J. Weber.

Illustrirte Zeitung

Alle Rechte für sämmtliche Illustrationen und Artikel vorbehalten.

Nr. 2740. 106. Bd. Erscheint regelmäßig jeden Donnerstag. Einzelnes zum Nummer 1 Mark. Leipzig und Berlin. Preis vierteljährlich 7 Mk. = 4 fl. 35 kr. ö. W. Mit Postversendung 9 Mk. 25 = 5 fl. 60 kr. ö. W. Für Amerika 10 Mk. 75 Pf. 4. Januar 1896.

Die Kolossalstatue der Berolina auf dem Alexander-Platz in Berlin. Modellirt von E. Hundrieser. [S. 14]

Nach einer Photographie von F. Günther in Berlin.

Digitized by Google

Der englisch-venezolanische Grenzstreit und Deutschland.

Die Nachricht von der beabsichtigten Einmischung der Vereinigten Staaten in den nahezu sechzig Jahre alten Grenzstreit zwischen England und Venezuela hat in Europa sowol wie in der Neuen Welt ungewöhnliche Aufregung hervorgerufen. Ziemlich allgemein wird die energische Sprache des Präsidenten der nordamerikanischen Union verurtheilt und seine Berufung auf die Monroe-Doctrin zurückgewiesen. Europa hat sich in dieser Beziehung ganz auf die Seite Englands gestellt, das den Grundsatz „Amerika für die Amerikaner" keineswegs zugelassen gewillt ist. Ueber dieser Frage ist sogar die eigentliche Streitfrage, nämlich jene bezüglich der Grenzlinie zwischen Venezuela und Britisch-Guiana zurückgetreten, und in der londoner Downing Street wird man sich vergnügt die Hände reiben über die für England so günstige Wendung in der öffentlichen Meinung Europas.

Es hieße jedoch gegen die eigensten Landesinteressen des europäischen und vor allem des deutschen Handels vorgehen, wollte man die Engländer in der venezolanischen Streitfrage unterstützen. In dieser letztern ist das arge Recht keineswegs so klar auf der Seite Englands, wie in Bezug auf die Zurückweisung der Monroe-Doctrin, und eine Unterstützung der englischen Ansprüche auf venezolanisches Gebiet, vor allem auf die Mündungen des Orinoco, hieße den südamerikanischen Handel der Willkür der Engländer überliefern.

Für den deutschen Handel stehen in Südamerika so hochbedeutende Interessen auf dem Spiel, daß man trachten muß, die eine Frage von der andern scharf auseinanderzuhalten. In Bezug auf die Einmischung Nordamerikas mag man den englischen Protest ganz gerechtfertigt finden, allein man muß auch zusehen, daß man aus dem amerikanischen Regen nicht in die englische Traufe kommt. In Venezuela wird nämlich von seiten Englands nichts anderes bezweckt, als sich eine Art südamerikanischer Dardanellen mit einem südamerikanischen Gibraltar zu schaffen. Mit bewundernswerthem Scharfsinn haben die Leiter der englischen Politik längst die ungeheure Wichtigkeit der Mündungen des Orinoco erkannt und alles aufgeboten, um sich in den Besitz derselben zu setzen, ohne die nöthigen Rechtstitel dazu zu haben. Im Jahre 1814 erlangte England durch den Londoner Vertrag unter anderm auch in den Besitz der holländischen Colonien Essequibo und Demerara, die damals gegen die spanischen Colonien, also das jetzige Venezuela, durch den Essequibostrom abgegrenzt wurden. Im Jahre 1836 wurde diese Grenze von den Engländern selbst indirect anerkannt. Mittlerweile überzeugte man sich in England von der Wichtigkeit der Orinocomündungen; es wurden jenseit des Essequibo ungemein reiche Goldminen und Eisenlager entdeckt, und damit wuchs auch das Bestreben Englands, sich in den Besitz dieser Länderstrecken zu setzen. Deshalb wurde 1840 bis 1841 der deutsche Ingenieur Robert Schomburgk zur „Grenzregulirung" nach Südamerika gesandt und das völkerrechtlich ganz neue Princip aufgestellt, daß nicht nur der Essequibo selbst, sondern auch sein ganzes Stromgebiet innerhalb der Grenzen Britisch-Guianas falle. Demgemäß wurden von England einfach die ganzen Länderstrecken bis an den Amacuro, einen Nebenfluß des Orinoco, annectirt und Britisch-Guiana auf Kosten Venezuelas und Brasiliens in eigenmächtiger und den bekannten Documenten nach rechtloser Weise von 35000 Quadratkilomtr. auf 229000 Quadratkilomtr. vergrößert.

Natürlich protestirte Venezuela gegen diese Vergewaltigung durch England; die Sache erregte Aufsehen, sodaß 1842 der damalige englische Staatssecretär Lord Aberdeen die Schomburgk'schen Grenzpfähle wieder entfernen ließ. Im Jahre 1881 schlug Lord Granville zur endlichen Beilegung des Grenzstreites vor, die Grenze 35 Kilomtr. östlich von der Mündung des Barimaflusses zu legen und die Mündungen des Orinoco ausdrücklich als zu Venezuela gehörig zu erklären. Natürlich war Venezuela auch damit nicht zufrieden und sandte seinen ehemaligen Präsidenten, den General Guzman Blanco, nach London, um die Einsetzung eines Schiedsgerichts vorzuschlagen. Mittlerweile wechselte die Regierung, Lord Salisbury kam ans Ruder, und dieser lehnte nicht nur jedes Schiedsgericht ab, sondern ließ auch die alten Schomburgk'schen Grenzpfähle wiederaufstellen, ja die Entdeckung neuer Goldminen ließ ihn sogar weitere Länderstrecken als „englisches" Gebiet einbeziehen, sodaß heute die von England beanspruchte Westgrenze Guianas von der ursprünglichen über 400 Kilomtr. entfernt ist und im ganzen weit über 500000 Quadratkilomtr., also etwa das Zehnfache des Gebietes umfaßt, das den Engländern ursprünglich abgetreten wurde.

Diese widerrechtlichen Gebietserweiterungen dürften das continentale Europa zu keinem Einspruch veranlassen; denn es werden dadurch keine europäischen Interessen gefährdet. Dadurch aber, daß mit diesen „Gebietserweiterungen" auch die Insel Barima und die südlichste Mündung des Orinoco in englischen Besitz gerathen, gewinnt die Sache ein ganz anderes Ansehen. Ein Blick auf die Karte von Südamerika wird die Erklärung erleichtern. Zwischen der südlichsten der Inseln des Orinocodeltas, Barima, und dem Festlande liegt die Boca de Navios, die tiefste und wichtigste Mündung des Orinoco. Wer die Boca de Navios beherrscht, beherrscht auch den Handel mit dem nahezu 1 Mill. Quadratkilomtr. umfassenden Stromgebiet dieser großen Wasserstraße des nördlichen Südamerikas.

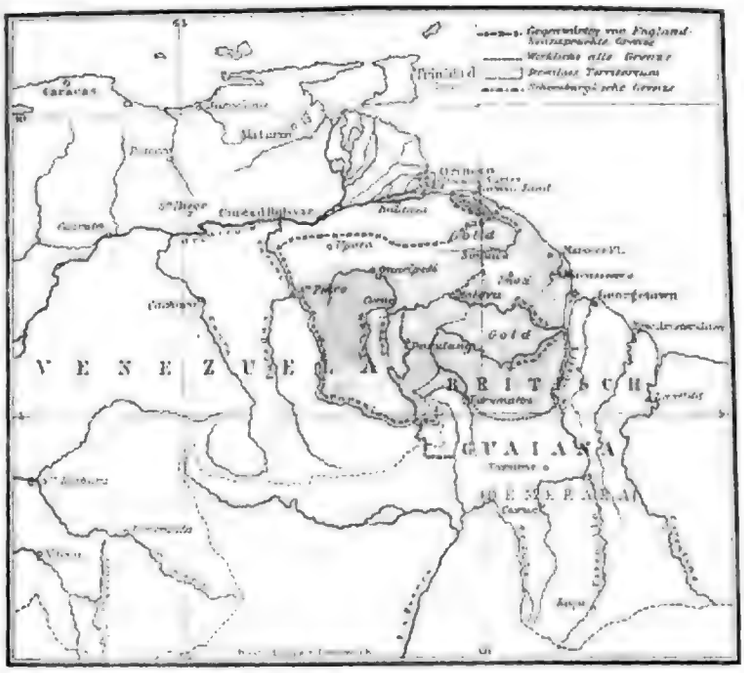

Karte des streitigen Gebietes an der Grenze von Venezuela und Britisch-Guiana.

Aber nicht genug damit. Verfolgt man den Lauf des Orinoco stromaufwärts, so wird man etwas unterhalb der Stadt Cémeroldа im südlichen Venezuela jenen breiten, tiefen, wasserreichen Strom, den Cassiquiare finden, der den schiffbaren Orinoco mit dem ebenfalls schiffbaren großen Nebenfluß des Amazonenstroms, dem Rio Negro, verbindet. Dadurch steht das 7 Mill. Quadratkilomtr. umfassende Stromgebiet des Marañon mit dem Orinoco in Verbindung, und Flußdampfer können von der Mündung des Orinoco quer durch den ganzen Continent bis in das Herz Boliviа und in das südliche Brasilien vordringen, vollständig unabhängig von der Mündung und dem Unterlauf des Amazonenstroms. Ebenso gestatten die vielen schiffbaren Nebenflüsse des Orinoco und des Marañon ein Vordringen in die ergiebigsten Provinzen von Peru, Ecuador, Columbien und Venezuela.

Die strategische und commerzielle Wichtigkeit der südlichen Orinocomündung bedarf nach dem Gesagten keiner weitern Erklärung. Zwischen dem Ausland und dem Orinocothal allein herrscht heute schon ein sehr reger Handel und Schiffverkehr, an dem nächst England Deutschland in erster Linie betheiligt ist. Dieser Handel ist in stetem Aufschwung begriffen, und binnen wenigen Jahrzehnten dürfte die Hauptstadt des Orinocobeckens, Ciudad Bolivar (auch Angostura genannt), gleichzeitig zum Haupthandelshafen des nördlichen Südamerikas geworden sein. Aber Ciudad Bolivar und seine ausgedehnten Hinterländer sind von der Mündung des Orinoco abhängig, und deshalb darf aus dieser Strommündung keine großbritannische Portierloge gemacht werden. Der Orinoco muß frei bleiben im Interesse des deutschen Handels und Schiffverkehrs. Wie immer der Streit beendet werden möge, es wird darauf zu achten sein, daß man den Engländern keine Gelegenheit gibt, aus der Boca de Navios eine Art südamerikanischer Dardanellen zu machen.

Ernst v. Hesse-Wartegg.

Wochenschau.

Einberufung des preußischen Landtags. — Der „Reichsanzeiger" veröffentlichte am 28. December v. J. eine königl. Verordnung, durch die der preußische Landtag auf den 15. Januar einberufen wird.

Zur Auslieferung Arton's. — Der von dem französischen radicalen Cabinet viel bezehlte Arton wird nun doch noch ausgeliefert. Der Oberste Cassationsgerichtshof zu Leyden lehnte es am 21. December v. J. ab, von den Vereinsstaaten des Anwalts Arton's Kreuzeß zu nehmen, in denen dieser die französische Regierung beschuldigt, daß sie Arton's Auslieferung zu erlangen suche, um ihn wegen politischer Vergehen zu bestrafen. Der Gerichtshof wies die Auslieferung Arton's wegen Urkundenfälschung zurück, bestätigte dagegen seine Auslieferung wegen Bankbruchs, Diebstahls und Unterschlagung. Der Polizeicommissar Cochefort beschlagnahmte im Schlosse Auteil, dessen Besitzerin eine gute Freundin Arton's ist, zahlreiche Schmucksachen, angeblich Panamapapiere. Ein Theil der Papiere war in Paris des Schreibens ein Meer tief in einer Kiste vergraben.

Aus dem französischen Parlament. — Bei der Berathung des Budgets protestirte in der Sitzung des Senats vom 28. December v. J. der Finanzminister Daumer gegen die vom ersten Redner vorgebrachte Behauptung, daß das thatsächliche Deficit des Budgets 250 Mill. Francs betrage. Er versicherte, daß die finanzielle Krankheit Frankreichs viel gutartiger sei als diejenige gekrönter fremder Leiden. Bei der Berathung des Heeresetats tadelte der Senator Lamarzelle die Art und Weise der Vorbereitung der Expedition nach Madagaskar, durch die die außerordentlich hohe Sterblichkeit verursacht worden sei, und forderte die Regierung auf, festzustellen, wer hierfür verantwortlich sei. Ihm erwiderte der Kriegsminister Cavaignac, daß das gegenwärtige Cabinet keinerlei Verantwortung treffe. Die Zahl der Todten übersteige nicht 2500. Am Schlusse seiner Rede betonte er die Nothwendigkeit der Schaffung einer Colonialarmee. Hierauf nahm der Senat den Heeresetat und nachmals den Marineetat an. Herr Barbe auf eine Anfrage der Marineminister Lockroy sich dahin geäußert, daß die Schwierigkeiten nie so lebhaft im Gange gewesen seien wie jetzt, und daß diese schwierige Thätigkeit im nächsten Jahre, also 1896, noch zunehmen werde. Die Flotte befinde sich in der gleichen Lage wie die Armee vor dem Dreibund gefürchteten Mächte.

Die Deputirtenkammer nahm, nachdem sie in drei Sitzungen die Interpellationen wegen der Pferdeaktecommissionen in Algerien beraten hatte und mehrere Untergimmöglichkeiten festgestellt worden waren, sich einstimmig eine vom Ministerpräsidenten Bourgeois gebilligte Tagesordnung an, die gegen die bezeichneten Unregelmäßigkeiten Einspruch erhebt und die Regierung auffordert, eine Vorlage wegen der Pferdeaktenberathung einzubringen.

Zum englisch-amerikanischen Streitfall. — Präsident Cleveland unterzeichnete den von beiden Häusern des Congresses unterzeichneten Gesetzentwurf, der für die Untersuchung des Grenzstreits zwischen Venezuela und Großbritannien eine Commission einsetzt. Seiner ersten Botschaft hielt er eine zweite bei, die sich mit der Angelegenheit beschäftigte. Darauf wurde eine Erhöhung der Zolltarife und eine Bill zur Verausgabung von 2 Mill. Dollars innerhalb der vom letzten Congreß genehmigten Kreditbill in Aussicht genommen. Diese neuere Botschaft wurde vom Repräsentantenhause einer Commission überwiesen, die am 17. December ihren Bericht dem Hause vorlegte. Dieser drückte die unzulänglichen Staatseinkünfte als die Hauptursache der gegenwärtigen Schwierigkeiten; während der ersten Hälfte des laufenden Finanzjahres wurde sich der Fehlbetrag auf etwa 21 Mill. Doll. beziffern. Die Mehrheit der Commission sprach die Hoffnung aus, daß der Zolltarif für das Etatsjahr 1897/98 einer Revision im Sinne eines Schutzzolles unterzogen werde, dies sei aber augenblicklich unmöglich. Inzwischen schlage sie eine durchgängige Zollerhöhung und einige andere Aenderungen der Wilson-Bill vor. Die allgemeine Zollerhöhung wird danach 8 Mill. Doll. und die Steigerung des Wollzolles 26 Mill. betragen. Die Commission empfahl einen Zoll von 6½ Cents. für das Pfund ungewaschener Wolle und 15 Cents für das Pfund Lumbers und beantragte ferner, den Schatzsecretär zur Ausgabe von Interimsscheinen gegen Bonds zu ermächtigen; auch trat sie für die Ausgabe von Schatzcertificaten ein, zahlbar in drei Jahren, mit dreiprocentiger Verzinsung im Höchstbetrage von 50 Mill. Doll., um die gegenwärtigen Fehlbeträge zu decken. Das Haus nahm darauf die Tarifvorlage mit 205 gegen 81 Stimmen an und berieth am 28. die Bondsbill. Der Präsident der Finanzcommission Dingley erstattete in dieser Sitzung den Bericht der Commission und theilte mit, die Commission habe der Vorlage einen Artikel zugefügt, in dem erklärt werde, es handle sich nicht um die Zurückziehung der Greenbacks. Das Haus nahm alsdann mit 190 gegen 101 Stimmen eine Resolution dahin an, dem über die beiden Fragen der Ausgabe von 50 Mill. Bonds und des Vorschlags einer unbegrenzten Bondsausgabe abzustimmen. Dingley erwiderte hierauf die Discussion und sprach zu Gunsten der Vorlage, die den Schatzsecretär ermächtigt, im Inlande 3prozentige Bonds auszugeben. — Dem Vernehmen nach sollen Cleveland und seine Anhänger gegen diese Vorlage sein.

Ob sich die Mächte, wie z. B. Deutschland, die mit den Vereinigten Staaten Verträge auf Grund des Meistbegünstigungsverhältnisses abgeschlossen haben, diese einseitige Zollerhöhung gefallen lassen und nicht gleichfalls zu Repressalien schreiten werden, bleibt abzuwarten. Uebrigens hat die Kriegsstimmung in den Vereinigten Staaten sehr nachgelassen, und Preiskundgebungen gegen ein kriegerisches Vorgehen mehren sich täglich. So fand am 28. December v. J. eine solche in der Cooper Union zu Newyork statt. In dieser Versammlung sagte der Vorsitzende aus, daß die Monroe-Doctrin ein Verbot zum Siedeln für jede andere Nation mit Ausnahme

der Vereinigten Staaten sei. Als er fortfuhr, sich bitter über Cleveland auszusprechen, wurde er durch Zischen und Tumult unterbrochen, sodaß die Polizei mehrmals einschreiten mußte, um die Unruhestifter zu entfernen. Der Secretär verlas darauf einen Vorschlag wegen Einsetzung eines Ausschusses zur Berathung der öffentlichen Meinung gegen den Präsidenten Cleveland. Nachdem der vorgeschlagene Vertrag gemacht worden war, eine Gegenresolution einzubringen, erklärte der Vorsitzende die erste Resolution für angenommen und vertagte die Versammlung. Dagegen rüstet Venezuela weiter. Wie aus Caracas gemeldet wurde, trifft man dort alle Vorbereitungen für einen möglichen Krieg. 200000 Gewehre sind zum Gebrauch fertig im Arsenal aufgestapelt. Die dortige Universität richtete an den Präsidenten Crespo eine Bittschrift des Inhalts, alle männlichen über 16 Jahre alten Bewohner zum sofortigen Dienst einzuexerciren.

Der Aufstand auf der Insel Cuba. — Wie ein Telegramm aus Habana besagte, erreichte der Insurgentenführer Gomez mit 12000 Mann und sechs Kanonen Jovellanos, welcher Ort westlich von Colon liegt. Er beabsichtigte die Truppen des Marschalls Martinez Campos zu umgehen. Auf dem Marsche verbrannten die Aufständischen zahlreiche Pflanzungen und zerstörten die Eisenbahnen. Marschall Martinez Campos befahl daher den Generalen Valdez, Aldecoa und Navarro, unter allen Umständen die Aufständischen anzugreifen. Nach einem weiteren Telegramm hat Martinez Campos den Führer der Aufständischen Gomez, 21 Meilen von Matanzas entfernt nach einem verzweifelten Kampfe vollständig geschlagen, bei dem die Aufständischen 700 Todte und Verwundete hatten. Die spanischen Truppen, deren Verluste als gering bezeichnet werden, sollten die Flüchtigen verfolgen. Marschall Martinez Campos kehrte nach Habana zurück, um von da aus die Operationen weiter zu leiten.

Die Vorgänge in der Türkei. — Die Aeußeren in Thyra, Aidin, Karaid-Jaia und Jeni-Bazar wurden einberufen. Die im Vilajet Smyrna stationirten vier Redifbataillone wurden zur Bewältigung des Aufstandes in Kreta bestimmt, da aus Syrien nur ein Bataillon hierfür entsendet wurde. Uebereinstimmende Berichte meldeten, daß der dortige Bewegung eine lokale und minder gefährliche sei. In Konstantinopel ist die Lage immer noch eine gedrückte und unsichere.

Die Kämpfe der Italiener in Afrika. — Obgleich nach erster Aeußerung Ras Makonnen's die Feindseligkeiten nur bis zum Abend des 23. December v. J. eingestellt sein sollten, hatten die Schoaner bisher noch nichts weiter unternommen. Eine Bewegung der Schoaner nach Agomba steht wegen Mangels an Lebensmitteln und um den durch die Sterblichkeit des Viehs hervorgerufenen natürlichen Ausdünstungen zu entgehen, bevor. Die Einwohner von Hauten sind mit ihrem Vieh aus Furcht vor den Streifzügen der Schoaner in die Berge geflohen. Wie die officiöse „Agenzia Stefani" unterm 27. December v. J. meldete, waren bis dahin von den 1320 regulären Soldaten außer den irregulären Truppen, die am Kampfe von Amba Alagdschi theilgenommen haben, einschließlich der Verwundeten 674 zurückgekehrt. Berichte des Majors Galliano vom 25. und 24. an den General Baratieri besagten, daß Lieutenant Maraffi mit 100 Mann aus dem Fort Makalle zum Recognosciren ausgebrochen war und mit seinen Leuten, nachdem er den Angriff einer starken Abtheilung Schoaner zurückgeschlagen hatte, wohlbehalten mit Getreide in das Fort zurückgekehrt ist. Man bemerkte entfernte Colonnen des Feindes, wie es scheint, auf der Suche nach Lebensmitteln. Wie aus dem Lager der Schoaner berichtet wurde, herrschte daselbst wenig Zuversicht auf den Vormarsch Menelik's. Italienische Kundschafter, die von Kassala abgesandt waren, kamen Montag zurück und meldeten, es befinde sich nur eine 60 Meilen von Kassala entfernte Colonne

August Graf zu Eulenburg, Oberhofmarschall des Deutschen Kaisers.

Ernst Frhr. v. Mirbach, Oberhofmeister der Deutschen Kaiserin.

Oberhofmarschall Graf zu Eulenburg und Oberhofmeister Frhr. v. Mirbach.

Aus einer großen Reihe von Würdenträgern und hohen Beamten ist der Hofstaat unsers Kaiserhauses zusammengesetzt, und zwar zergliedert man ihn nach vier Rangstufen: dem Obersten Hofchargen, Oberhofchargen, Vice-Oberhofchargen und Hofchargen. Von den erstern ist die des Oberstkämmerers, die gegenwärtig der Erbprinz Christian Kraft zu Hohenlohe Oehringen bekleidet, die wichtigste; sie ist nicht nur eine Würde, sondern auch ein Amt, und bei besondern höfischen Gelegenheiten, mögen sie aus fröhlichen oder traurigen Anlässen entspringen, werden an den Inhaber desselben weitgehende Anforderungen gestellt. Hat der Oberstkämmerer nur seltener Veranlassung, sich persönlich und direct mit den Angelegenheiten des königlichen Hofstaates zu beschäftigen, so ist dies tagaus tagein seitens des Oberhofmarschalls, dem das Oberhofmarschallamt untersteht, der Fall. Der Oberhofmarschall nimmt die erste Vertrauensstellung beim Hofe ein; er bleibt stets in engster Fühlung mit dem Monarchen, er zumeist vermittelt, möchte man sagen, dessen Verkehr mit der Außenwelt, von ihm hängen zahllose Empfänge und Audienzen, Festsetzung der Kaiserprogramme und Bestimmung der Einzelheiten von

Bilder aus St. Petersburg: Zug der Rekruten nach den Kasernen des Preobraschenski-Regiments. Originalzeichnung von G. Broling

Winterstürme an der deutschen Küste: Rettungsboot gekentert! Originalzeichnung von Willy Stöwer.

Hofsittlichkeiten ab, unter ihm ressortiren der Haushalt des Kaisers, ferner die Verwaltung der Bibliotheken und Kunstsammlungen in den königlichen Schlössern, der königlichen Schlösser und Gärten in der gesammten Monarchie, der Schlossbaucommission, des Hohenzollern-Museums in Berlin u. s. w. Es ist ein verantwortungsreiches und schwieriges Amt, das der Oberhofmarschall ausfüllt, denn an jedem Tage treten Hunderte neuer Anforderungen an ihn heran, die sämmtlich mit genauster Kenntniß der einschlägigen Verhältnisse, mit Umsicht und Schnelligkeit entschieden werden müssen; und damit nicht genug, seit Ernennung des Grafen August zu Eulenburg zum Oberhofmarschall sind ihm auch zugleich noch die Befugnisse des Oberceremonienmeisters belassen worden, die sonst schon die volle Kraft eines einzelnen erfordern, und die er bis dahin allein ausübte.

Graf August zu Eulenburg aber hat es verstanden, mit warmer Hingebung und unermüdlicher Pflichterfüllung die Bürde der beiden Aemter zu tragen und ihre vielseitigen Verpflichtungen aufs genauste zu erfüllen. Er steht jetzt im siebenundfünfzigsten Jahre und ist ein Sohn des 1879 verstorbenen Landdrostmeisters im Königreich Preußen sowie ein jüngerer Bruder des letzten Minister-Präsidenten, gehörte zuerst als Offizier dem 1. Garderegiment zu Fuß an und wird gegenwärtig als Generallieutenant à la suite der Armee geführt. Seine Gemahlin, Gräfin Hedda, ist eine geborene v. Wilsleben und erfreut sich, wie ihr Gatte, allseitiger Sympathien.

Hat der Oberhofmarschall sich mit den Befugnissen des gesammten Hofwesens und des kaiserlichen Haushalts zu befassen, so hat der Oberhofmeister der Kaiserin, gegenwärtig Frhr. Ernst v. Mirbach, mehr eine interne Stellung, die ihm jedoch gleichfalls eine Fülle wichtiger Pflichten auferlegt, denn der Hofstaat der Kaiserin ist nur verhältnißmäßig klein, und der Anforderungen an die Mitglieder desselben sind viele und stete wechselnde. Gleich dem Grafen zu Eulenburg gehörte auch Frhr. v. Mirbach, ehe er in den Hofdienst trat, dem Offiziercorps an, und zwar dem Garde-Kürassierregiment, während er jetzt als Oberlieutenant in der Rangliste des Garde-Kürassier-Landwehrregiments geführt wird. Gegenwärtig 51 Jahre alt, ist Frhr. v. Mirbach mit einer Tochter der belgischen Hauptstadt, Frl. Camille Orban, vermählt und findet in einem überaus glücklichen Familienleben Erholung von den vielfachen Anstrengungen seines Amtes.

Frhr. v. Mirbach, der bereits bei der Prinzessin Wilhelm seine Hofstellung innehatte, erfreut sich des besonderen Vertrauens der Kaiserin, die er bei ihrer Ausübung von zahlreichen Werken der Nächstenliebe aufs thätigste unterstützt. Seiner rastlosen Unermüdlichkeit und seiner großen persönlichen Beliebtheit in allen Kreisen der berliner Gesellschaft ist es zu verdanken, daß, neben andern Kirchenbauten, die Kaiser-Wilhelm-Gedächtnißkirche durch Gewährung reicher privater Mittel würdiger und schönheitsvoller entstanden ist, als es anfangs geplant war.

Paul Lindenberg.

Zukunft neuer Rekruten vor den Kasernen des Preobraschenski-Regiments in St. Petersburg.

Der November ist in Rußland, zumal in der Reichshauptstadt, ein militärischer Monat. Die Wehrpflichtigen werden ausgehoben, und auch das Georgenfest findet statt, das Fest des russischen Militärordens. Anfang und Höhepunkt der Soldatenaufstahn sind so nahe zusammengerückt in dem Rahmen weniger Wochen. Was liegt alles zwischen dem Tage, da der Bauernjüngling schweren Herzens in die Kaserne einzieht, die nunmehr während dreier Jahre den Kreis seines Denkens und Empfindens, seines ganzen Lebens umgrenzt, und jenem andern, da er vielleicht einmal als kriegserprobter, schlachtenfahrener Georgsritter im steinen Kaiserlichen am Newskai als gefeierter Gast des obersten Kriegsherrn weilen darf! Die im November aus allen Theilen des Reichs nach den Sammelpunkten der Aushebungsbezirke eilenden jungen Leute aller Stände denken darum sicher am wenigsten. Wenn man sie dann, eine buntscheckige Schar, fast täglich durch die Straßen der Hauptstadt, wo die Ansammlung natürlich besonders groß ist, ziehen sieht, eskortirt von prächtigen Gardeoffizieren, oft unter klingendem Spiel, da merkt man ihnen zumeist von solcher Hoffnungsfreudigkeit noch gar wenig an... Und dann kommt der Tag, an dem der Commandirende des Gardecorps und der Truppen des petersburger Militärbezirks, Großfürst Wladimir Alexandrowitsch, in einem der gewaltigen Exercirhäuser oder in einer der Manegen die Vertheilung der Rekruten unter die verschiedenen Regimenter der Garde und anderer Truppenkörper vornimmt. Bei der Zutheilung an die Garderegimenter geben allerlei Aeußerlichkeiten den Ausschlag: die Statur, die Haarfarbe, Größe u. s. w. Schlanke, hohe Blondine gehen zumeist zu den Garde-Ulanen, schwarzhaarige, große und kräftige Gebaute zu den Chevalier-gardes (sowie einigen ein Schwesterregiment der preußischen Gardes du Corps); blonde kurzstämmige und stummelgliedrige Leute beansprucht nach der Tradition das Pawlowsche Garde-Infanterieregiment u. s. w. Wie die Pferde in den verschiedenen Regimentern der Gardecavalerie von einer Größe und Farbe sind, so sieht man es auch bei den Soldaten von demselben Regiment, den Typus einheitlich gewahrt zu sehen. Bis zu jenem Tage der Zutheilung an dieses oder jenes Regiment leben die Rekruten zumeist in den sogen. Reiserekasernen; dann aber kommt der Zeitpunkt, wo sie übergeführt werden in die Kaserne des betreffenden Truppentheils. Noch in ihrer bürgerlichen Tracht marschiren sie, gelotst und begleitet mitunter von den Angehörigen, der Kaserne zu, die sie nun für längere Zeit auf nehmen soll. Das Publikum bleibt stehen und läßt sie an sich vorüberziehen. Trommelwirbel, Trompetenklang... Die Schildwache am Thor blickt bald ermuthigend, bald spöttisch auf die Neulinge. Wartet nur, denkt sie, auch ihr werdet es lernen, des Kaisers Rock zu tragen, mit Stolz zu tragen, und gern werdet ihr einst an eurer Soldatenzeit zurückdenken, ihr, die ihr jetzt vielleicht schweren Herzens einzieht in die Mauern, die euch am Ende wie die eines Gefängnisses vorkommen. — Und nun der letzte Abschiedsgruß und Kuß. Unteroffizier und Feldwebel harren im Uniformrock. Adieu Freiheit, vivat das Soldatenleben!

Eine solche Scene vor den Kasernen des ältesten und vornehmsten der Garde-Infanterieregimenter, der aus den Tagen Peter's des Großen stammenden Preobraschenski-Leibgarde, hat unser Zeichners Stift festzuhalten verstanden.

Winterstürme an der deutschen Küste.

Rettungsboot gekentert.

Schiff in Noth! wird von der Rettungsstation signalisirt, und Vorkehrungen werden getroffen, um einem großen gestrandeten Barkschiff Hülfe zu bringen. Unsere Küsten sind reich an starken Männern, und wo es das Leben eines Menschen sowie bedrohtes Hab und Gut zu retten gilt, da heißt's dabei sein. Für den Raketenapparat ist die Entfernung nach dem Schiffe zu weit; das große Rettungsboot geht deshalb mit voller Bemannung zu Wasser, obwol eine furchtbare See geht. Mit äußerster Anstrengung arbeiten die Leute am Riemen, aber langsam und kaum sie vorwärts; es gelingt aber, dem Wrack näher zu kommen. Schon erkennen die Retter die Schiffbrüchigen im Takelwerk der Bark hängend, als eine ungeheure Woge sich aufthürmt. Menschenkraft ist hier vergebens; das Boot wird gehoben und dann durch die Sturzwelle gedreht und umgeworfen. Die Rettungsmannschaft schwimmt im Wasser, die Korkwesten tragen den Mann, und ein jeder versucht das Boot zu erreichen. Ob es gelingt? Die schiffbrüchige Mannschaft der Bark aber hofft vergebens.

Willy Stower.

Die Kolossalstatue der Berolina auf dem Alexander-Platz in Berlin.

Modellirt von O. Hundrieser.

Dem erst vor kurzem begründeten städtischen Kunstfonds verdankt Berlin als erste Gabe die Kolossalstatue der Berolina, die seit dem 17. December v. J. inmitten der Nordhälfte des weiten, unregelmäßig geformten Alexander-Platzes hoch und groß emporragt. Kein jetzt erst vom Künstler erdachtes und gestaltetes Werk ist es, das man in ihr begrüßt. Als die Reichshauptstadt im Frühjahr 1889 sich zum Empfang des Königs Umberto, des befreundeten Herrschers Italiens, festlich schmückte, modellirte Emil Hundrieser die zugleich stolze und anmuthige Figur als bildnerischen Schmuck des Platzes am Potsdamer Thor, auf dem sie, eine Versinnlichung der Stadt und des die Bevölkerung beseelenden Empfindens, den hohen Gast mit ausgestreckter, blumenstreuender Hand willkommen hieß. Ein so glücklicher Wurf war dem Meister in ihr gelungen, daß die öffentliche Meinung laut und eindringlich die dauernde Erhaltung des prächtigen Bildwerks forderte. Der freudigen Begeisterung aber stellte sich die nüchternere Rücksicht auf den beengenden Verkehr entgegen, für den man in der Errichtung des mächtigen Standbildes ein störendes Hinderniß zu erblicken meinte, und als man die kaum noch erhoffte Ausführung in dauerndem Material doch schließlich in Angriff nahm, verwies man die Statue von ihrem ursprünglichen Platz an die mitten im geschäftigen Getriebe der Altstadt gelegene Stelle, an der sie sich nun erhebt.

Nach einem neuen Modell, das in den Hauptzügen jedoch die ursprüngliche Composition festhält, in der Werkstatt von Fr. Peters in Kupfer getrieben, ragt Hundrieser's Berolina in der Riesengröße von 7½ Mtr. auf einem etwa ebenso hohen Postament empor, das nach der Zeichnung des Baumeisters Stahn in architektonischem norwegischen Granit von dunkler Tönung gearbeitet wurde. Als abgestumpfte vierseitige Pyramide gestaltet, deren Ecken als Quaderungen gebildet sind, klingt es in der Formengebung und in den einfachen, kräftigen Gliederungen an den Charakter alter Stadtbefestigungen an. Für den umgebenden Platz jowol wie für die weitaus freier und bewegter gehaltene Statue ist diese Architektur allerdings wol zu schwer und wuchtig gerathen, und man vermißt überdies ihre Vermittlung mit dem zum Theil abgestumpften vielseitigen Sockel, den Hundrieser seiner Figur gegeben hat. Um so größere Anerkennung verdient diese an sich. Mag immer dieses oder jenes Detail daran rügen, daß der Kupferschmied ein verhältnißmäßig kleines Modell in einen erheblich größeren Maßstab zu übertragen hatte, so ist die mächtige Gestalt doch von einem frischen Zug und Schwung wirkungsvoller decorativer und zugleich echt monumentaler Plastik erfaßt und dabei lebendig, gesund und kraftvoll aufgefaßt. Zu rechten Bein ruhend, den rückwärtsgebogenen rechten Arm auf den gegen den Boden gestemmten Schild mit dem städtischen Wappenbilde des Bären stützend, den Alten mit begrüßender und einladender Geberde ausstreckend, das erhobene, klar und frisch blickende vollwangige Haupt, dessen Haar im Nacken zum starken Knoten geschlungen ist, mit der von Eichenlaub umkränzten Mauerkrone geschmückt, steht sie uns frei und selbstbewußt, stolz und doch nicht herb, wie eine Herrscherin gegenüber, deren froh geübter Beruf es ist, freundlich zu beglücken, der ihr nahe und in ihr Reich eintritt. Der Typus des blonden deutschen Weibes hat in dieser Gestalt eine seiner glücklichsten Verkörperungen erfunden; aber auch im Hinblick auf ihre rein künstlerische Wirkung ist die Composition ein Meisterwerk. In dem weich niederfließenden, feinmaschig gehäkelten Unterzeug, aus dem das mit der Sandale hoch hinauf umschnürte, leicht schreitende linke Bein frei heraustritt, in dem eng um Brust und Hüfte sich schmiegenden Kettenpanzer, von dem die um den Hals gelegte faltige Amtskette sich abhebt, in den sich bauschenden schweren Faltenmassen des durch den Wurf emporgeschürzten Mantels, der in breitem Wurf von den Schultern abwärts wallt, entfaltet sich das belebteste Spiel der Gegensätze innerhalb eines ebenso bewegten wie festabschlossenen Gesammtumrisses der Figur. Jede Linie erscheint dabei als natürlich geworden und von innen heraus durch die Bewegung der Gestalt motivirt, die selbst in der Rückansicht sich klar und künstlerisch reizvoll zum Ausdruck bringt.

Dem öffentlichen Kunstsinn Berlins ist in Hundrieser's Schöpfung eine dankenswerthe Bereicherung zutheil geworden; mehr und mehr aber wird man erkennen, daß die Wahl des Platzes, auf dem man diese Berolina errichtete, schließlich doch ein Mißriff war. Schon heute hört man bedauernd den Widerspruch betonen, in dem sie zu ihrer nächsten Umgebung steht. Theils gleichgültige, theils unruhig zerrissene Architekturen, die jedes monumentalen Gepräges entbehren, fassen das Standbild als seiner nicht werthe Umgebung ein, und, weit entfernt davon, den Platz zu beherrschen und die Blicke auf sich zu sammeln, sieht es seitwärts vom Zuge des Verkehrs, der es unmöglich macht, ihm in Ruhe gegenüberzutreten. Vor allem aber hat der Gedanke, aus dem das Werk entsprang, an der Stelle, an der es sich nun erhebt, Beziehung und Bedeutung verloren. Als sie im Stadtmodell inmitten des Potsdamer Platzes aufragte, auf den die Wege des Einzugs in die Hauptstadt münden, grüßte die Berolina den, der von außen her nahte, und als derart Grüßende war sie vom Künstler erdacht und gestaltet worden. Jetzt wenden Blick und Hand sich auf gleichgültige Häuser und Straßenzüge, so daß man nur schwer versteht, was gerade hier das froh gespendete Willkommen sagen will. Zum wahrhaft lebendig sprechenden Kunstwerk wird die Statue erst werden, wenn man sich nachträglich entschließt, ihr den Platz zu geben, in dem ihr künstlerisches Werden wurzelt.

Fb.

Biographischer Kürsular- und Semisäcularkalender.

Januar.

6. 1716 Anton d. Becher in München geboren, † daselbst am 9. Januar 1811. Oberamtsdirector, Landschafter und historischer Schriftsteller, der namentlich gegen die Jesuiten polemisirte. Von seinen humoristischen Werken sind zu nennen: „Charakteristikprotokoll“, „Portugiesische Gutachten“, „Chronologie der Hexenkanzlei“, „Die Jesuiten auf dem Lande“ und der „Bäuerische ironische Eulenspiegel“. In ernstem Ton gehaltene sind seine „Briefe über die Jesuiten in Baiern“.

12. 1716 Johann Heinrich Bedaloggi zu Zürich geboren, † 17. Februar 1827 in Brugg. Berühmter Pädagog, der die Gebrüder von Fellenberg, Herzog der Armen Wilhelm Graf Stolberg und Andere als seine Pfleglinge betrachten einer da Grundlage des bald den Geistes sicherndes Betriebes auf Hebung der Bildung anderte. Schriften von bleibendem Werth sind: „Nachforschungen über die Natur“ (1797) bis 1804, ferner: „Christoph und Lisbeth“ (1782); „Was unserand ihre Kinder lehrt“ (1803), „Meine Lebensschicksale“ (1826) u. a. (Portrait und Artikel I. dieser Serie.)

28. 1726 Friedrich Wilhelm Hempel zu Glatz geboren, † 31. Januar 1745 in Mailand. Militärschriftsteller und Kriegsrichter, auch Erzwirtschafter. Erzählungsweise ist seine „Naturgeschichte für ältere Lehrgeschlechter“ (1780).

28. 1746 Stephanie-Félicité Ducrest de Saint-Aubin, Gräfin v. Genlis zu Champcery bei Autun geboren, † 31 December zu Paris. Französische Schriftstellerin, die über die Kinder Romane sowie auch pädagogische Schriften herausgab. Zu nennen sind der „Mentor“ (1823, zuerst 1804, 9 Bde.).

17. 1716 † Gottlieb Sigmund Corvinus in Leipzig, 1611 daselbst geboren. Theorie sowie Lehren- und Thesaurus-Dichter. Gab seine Dichtungen unter dem Pseudonym Amaranthes heraus. Schrieb: „Proben der Poesie“ (1710-42, 2 Bde.); „Neuere Zeichen der Poesie“ (1720) u. a.

28. 1746 † Johann Friedrich v. Cramer zu Torgau, 1710 zu Lauenburg geboren. Bruder der Landschafter und Dichterin Cramer in Kiel, dann zu Dessau, durch 2 er „Zeitschrift“ und Übersetzungen bekannt in Dresden. Gab heraus: „Annalen der neuesten Begebenheiten unter Peter III.“ (1762), „Neueste Nachrichten des Innern von Rußland“ (1762 bis 1763, 2 Thle.).

31. 1816 † Wilhelm Körte in Halberstadt, am 28. März 1776 zu Ascherslehen geboren, Bruder des Dichters Körte. Von seinen biographischen Arbeiten sind hervorzuheben: „Das Leben Gleim's“ (1811), „Das Leben Cramer's“ (1824); „Das Leben und die Thaten Kr. Leop. Grafen des Stolberg“ (1839, 2 Bde.); „Briefe Thaer's“ (1859). Gab auch Lessing's und seine Sammlung „Die Fabeldichter und ihr Quell“ der Fabeldichter der Griechen“ (1827 bis 1828, 2 Bde.). Gab auch Lessing's „Briefe Pindarus“, Schiller's und Goethe's Leben, Gleim's „Briefe“, Jacobi's Werke, Lessing

Heinrich Pestalozzi.
Nach dem Gemälde von A. L. Schärer im Pestalozianum zu Zürich.

Zum 150. Geburtstag Heinrich Pestalozzi's.

Außer dem Porträt des großen Pädagogen, der in diesen Tagen allüberall gefeiert wird, findet der Leser auf dieser Seite auch eine Abbildung des Hauses „Zum Schwarzen Horn" am Rudenplatz in Zürich in seiner früheren Gestalt. Darin ist der Tradition zufolge Johann Heinrich Pestalozzi am 12. Januar 1746 zur Welt gekommen. Aus dem daranstoßenden Hause „Zum Pflug" stammt Anna Schulthess, die nachmalige Gattin Pestalozzi's, der nach theologischen und juristischen Studien, dem Zuge der Zeit und dem Rath eines Freundes folgend, sich der Landwirthschaft widmete und nach dem Fehlschlagen seiner ersten Unternehmungen auf dem Neuhof im damaligen Canton Bern und jetzigen Canton Aargau für immer der pädagogischen Laufbahn sich zuwandte, um auf dieser unsterblichen Ruhm nicht zu suchen, aber zu finden. Werke über Pestalozzi gibt es eine Menge; aber wol noch von keinem ist das Leben, das Wirken und die Bedeutung dieses „pädagogischen Heiligen" so kurz und bündig und doch so umfassend wahr geschildert worden wie von Seminardirector Augustin Keller, der auf dem bei Anlaß des 100. Geburtstages Pestalozzi's vom „dankbaren Aargau" in Birr errichteten Grabdenkmal die Inschrift anbrachte:

Retter der Armen auf Neuhof,
Prediger des Volkes in Lienhard und Gertrud,
In Stans Vater der Waisen,
In Burgdorf und Münchenbuchsee
Gründer der neuen Volksschule,
In Iferten Erzieher der Menschheit.
Mensch, Christ, Bürger.
Alles für Andere, für sich Nichts!

Wir wollen hier in Anknüpfung an diese Inschrift nur ganz skizzenhaft zeigen, wie Pestalozzi geworden ist, und den Rest des knappen Raumes lieber anonutzen, um darzustellen, was er über sein armseliges äußeres Leben hinaus für alle Zeiten geleistet hat, und was er gewesen ist.

Schon auf dem Neuhof hatte Pestalozzi in einer Zeit der Theuerung Bettelkinder bei sich aufgenommen, um sie zu beschäftigen und gleichzeitig zu erziehen, sie zum Verdienen anzuleiten und während der Handarbeit ihren Geist zu bilden. Der Mittel zur Fortsetzung dieser neuen Versuche entblößt und völlig verarmt, warf er sich auf die Schriftstellerei. Die erste größere, ihm mühelos in wenigen Wochen aus der Feder geflossene Arbeit „Lienhard und Gertrud", in der er als ein echter Prediger dem Volke zeigte, wie die Wiedergeburt der Staaten anzufangen habe von der Wiedergeburt der Gemeinden und diese von der allseitigen Erziehung der Jugend durch ein Zusammenwirken von Haus, Schule und Kirche, von Mutter, Lehrer und Pfarrer, machte ihren Verfasser mit einem Schlage zum berühmten Mann. Schon 1769 hatte sich Pestalozzi mit Anna Schulthess, einer geistvollen und gottesfürchtigen Kaufmannstochter aus Zürich, vermählt, die ihm in treuer Liebe anhing und den Gatten in seinen Bestrebungen wacker unterstützte. Im Jahre 1798 von der helvetischen Regierung mit der Leitung des Waisenhauses in Stans betraut, fand Pestalozzi Gelegenheit, die unterbrochenen praktischen Erziehungsversuche fortzusetzen; im väterlichen Verkehr mit den jungen, äußerlich und innerlich verwahrlosten Opfern jener traurigen Kriegszeiten ging ihm die Erkenntniß auf, wie die intellectuelle und moralische Erziehung auf ihre Elemente zurückgeführt werden könne. Die Macht der Verhältnisse brachte es mit sich, daß auch dieses Werkzeug der himmlischen Liebe wie sein Vorbild vor bald 1900 Jahren nicht hatte, wo es sein Haupt hinlege. Im Jahre 1799 wanderte der Schulmeister, ungern von Stans scheidend, nach Burgdorf, wo es ihm möglich wurde, mit Hülfe mehrerer Mitarbeiter die praktischen Folgerungen aus seinen Grundgedanken zu ziehen, seine Methode systematisch darzustellen, und wo er durch das 1801 veröffentlichte Buch „Wie Gertrud ihre Kinder lehrt" die Aufmerksamkeit der weitesten Kreise auf sich lenkte. Nach einem kurzen Aufenthalt in Münchenbuchsee ließ sich Pestalozzi 1804 in Yverdon nieder, um hier als „Erzieher der Menschheit" Zöglinge aus den verschiedensten Ländern zu unterrichten und hohe Gäste in Menge zu empfangen, bis er nach bittern Erfahrungen, Angriffen von außen und Zwistigkeiten unter seinen Lehrern die fast entvölkerte Anstalt aufgeben mußte, um sich für den kurzen Rest seines am 17. Februar 1827 erloschenen Lebens auf den Neuhof zurückzuziehen.

Ein Feind des mechanisch angelernten, nur durch das Gedächtniß vermittelten Wissens, verlangte Pestalozzi von der häuslichen und öffentlichen Erziehung, daß sie alle Fähigkeiten des menschlichen Geistes entwickle, den von der Natur ihr vorgezeichneten Weg einschlage, dem Kinde das Lernen zur Lust mache, daß sie an das bereits vorhandene Wissen und Können, an die vorhandenen Bedürfnisse und Liebhabereien anschließe, daß sie früh beginne, daß sie ausgehe von der wiederholten Anschauung Interesse erweckender Gegenstände und fortschreite vom Leichtern zum Schwerern, vom Einfachen zum Zusammengesetzten, daß sie in den Kindern die Einsicht in die Nothwendigkeit und Wünschbarkeit des Wissens und damit den guten Willen wecke, auch Schwierigkeiten zu überwinden, daß sie die jungen Leute in den Stand setze, sich selber weiterzubilden, daß sie sich von Anfang an auch die religiöse und sittliche Entwicklung der Kinder angelegen sein lasse, daß die Erzieher die Jugend durch Liebe für sich, ihre Worte, ihren Rath und ihre Mahnungen einzunehmen und zu gewinnen haben, daß sie auch für die Entwicklung und Ausbildung der körperlichen Kräfte Sorge tragen, daß sie alle im Menschen vorhandenen Anlagen harmonisch entfalten. Das sind die Hauptforderungen des vor 150 Jahren geborenen pädagogischen Reformators, Forderungen, die fast überall zur Umgestaltung des Volksschulwesens geführt haben, und durch die Pestalozzi einer der größten Wohlthäter der Menschheit geworden ist.

Der pädagogische Bahnbrecher und Entdecker fordert aber auch als Mensch unsere Bewunderung heraus. Liebe, Wohlwollen, Mitleid, Aufopferung sind die Triebkräfte seines Lebens. Der heiße Wunsch, vorhandene Noth zu lindern, hat ihn einst bestimmt, in staatsmännischer Laufbahn einen Einfluß auf öffentliche Angelegenheiten zu suchen; sie hat ihn veranlaßt, auf dem Neuhof Bettelkinder um sich zu versammeln; sie hat in ihm den Entschluß gereift: Ich will Schulmeister werden! Sie hat ihn den Ruf nach Stans annehmen lassen, hat ihn zum Nachdenken geführt über die Mittel und Wege, auf denen die von ihm verlangte bessere Erziehung erreicht werden könnte; sie hat ihn beseelt, wenn er, in seiner Wirksamkeit gestört und aufgehalten, immer wieder Gelegenheit suchte, seine Principien anzuwenden und auf ihnen weiterzubauen, wenn er Staatsoberhäupter und Regierungen für seine Sache zu erwärmen trachtete, wenn er in unermüdlicher schriftstellerischer Thätigkeit für die Verbreitung seiner Ideen wirkte, oder wenn er, angegriffen, sich vertheidigte. Nie hatte er dabei seine Person im Auge; nie hatten dabei Eitelkeit oder Habsucht ihre Hand im Spiel. Mit reichen Mitteln hat er angefangen, und arm ist er gestorben. Er hat gelebt wie ein Bettler, um die Bettler als Menschen leben zu lehren. Die Wiedergeburt nicht nur des engern Vaterlandes, sondern der Menschheit überhaupt auf der Grundlage einer bessern Erziehung an Stelle völliger Verwahrlosung, einseitiger Bildung oder geistloser Dressur, das ist das Ziel, für das er sein Leben einsetzte — „Alles für Andere, für sich Nichts". Mensch, Christ, Bürger — welches von diesen drei Dingen ist Pestalozzi nicht gewesen? Und eben weil er das alles gewesen ist, war er auch jedes ganz, ein ganzer Mensch, ein ganzer Christ, ein ganzer Bürger. Segen seinem Namen!

Walther Gimmi in Lenzburg.

Pestalozzi's Gattin.
Nach einem im Besitz der Regierung des Cantons Aargau befindlichen Gemälde.

Zum Pflug. Schwarzes Horn.
Pestalozzi's Geburtshaus „Zum Schwarzen Horn" in Zürich, vor etwa zehn Jahren niedergerissen.

Das 1890 errichtete Pestalozzi-Denkmal von A. Lanz in Yverdon (Iferten).
Nach einer Photographie aus dem Verlage von Bardet u. Gallenegger in Yverdon.

Anſtand auf dem Hochſitz in den Forſten des ſächſiſchen Erzgebirges. Originalzeichnung von Albert Richter.

Geh', Lenzi, spiel eans auf! Nach einem Gemälde von Emil Rau.

(Photographieverlag von Franz Hanfstängl in München.)

Anstand auf dem Hochsitz.

Mitten in den großen königlichen Forsten des sächsischen Erzgebirges, in denen sich ein vorzüglicher Stand an Rothwild befindet, liegt die Gemeindejagd, auf der sich die in unserm Bilde S. 16 dargestellte Episode abspielt. Die ausgedehnten Wälder sind rings von Feldfluren umgeben, auf die das Edelwild, da ein Wildzaun nicht vorhanden ist, hauptsächlich des Nachts zur Aesung heraustritt. Die Jagdberechtigten haben nun auf den Fluren und an den Waldrändern auf verschiedenen Plätzen sogen. Hochsitze, entweder einfache Einrichtungen auf Bäumen oder auch kleine, ganz bequeme Hütten auf Pfahlunterbauten angebracht, vor denen sich sogen. Waldkirren, mit Kraut oder andern vom Wild bevorzugten Gewächsen bepflanzte Aetzplätze, befinden. Der Hochsitz kommt hauptsächlich dann in Anwendung, wenn der Wind so ungünstig ist, daß der Jäger die ebenfalls vorhandenen Erdhütten nicht benutzen kann. Selbstverständlich ist eine derartige Ausübung der Jagd aber nur an ziemlich hellen Abenden, am besten bei nicht zu starkem Mondschein oder auch bei wolkenbedecktem Himmel zur Zeit des Mondscheins anzuzeigen. Liegt Schnee, der an sich schon Lichtkraft hat, so wird das schärfere Abkommen noch wesentlich begünstigt.

Schon zeitig, sobald die Abenddämmerung beginnt, begibt sich der Schütze an seinen Platz. Gar manche schlaflose Nacht harrt er vergeblich, ehe es ihm einmal gelingt, zum Schuß zu kommen. Der Platz der kleinen, mit einem Sitz versehenen Hütte ist eingenommen, das reichlich vorhandene Heu schützt die Füße vor Kälte; auch Decken sind vorhanden oder mitgebracht, die bei den oft recht kalten Nächten vor Erkältungen schützen. Der Hochsitz, auf dem sich unser Jäger befindet, liegt im Walde; junger Fichten- und Kiefernbestand umgibt ihn auf drei Seiten, während sich vor ihm eine kleine Waldblöße befindet, auf der die mit großen Kronhäuptern bepflanzte Kirre liegt. Hinter der Lichtung und dem jungen Holze beginnt der Hochwald, der sich weiterhin in ein tiefes, abgrundartiges, mildes Felsenthal hinabsenkt und auf der andern Seite wieder emporsteigt.

Im Westen leuchtet noch fahlgelber Aether durch die zerrissenen Schneewolken, über der Waldfirste liegt graugelbe, duftige Dämmerung. Schwerfälliges Flügelschlagen zieht eine Krähenschar den nächtlichen Ruheplätzen zu. Vom einsamen, verschneiten Gebirgsdorf herüber tönt das Abendläuten, unterbrochen und verschwommen; das einzelne Anschlagen der Glocken, das nach dem Läuten folgt, zittert durch die Dämmerung. Dunkler wird es, mehr und mehr senkt sich die Nacht über die weite Waldlandschaft.

Hinter dem Hochwald taucht jetzt, bolzmagerhaft in der schneefeuchten Atmosphäre, der Mond auf; höher und höher steigt er; ein magisches, flimmerndes, glitzerndes Licht gießt er über alles aus, weißsilbern leuchtet der Schnee, wo ihn die Strahlen treffen, während im Schatten ein dämmerig blauer Ton liegt. Wieder sind Stunden vergangen, der dem still Wartenden doppelt lang erscheinen. Aus der nächtlichen, märchenhaften Waldeinsamkeit tönt, unheimlich anzuhören, das dumpfe Schreien eines Uhu, darauf wieder langes, langes Schweigen. Da, in weiter Ferne zunächst, schreit ein Rehbock; der Stimme nach muß es ein alter, lasterhafter Bursche sein! Wieder, aber näher, das sonderbare, hundegekellartige Schreien desselben, aber fast im selben Moment weiter entfernt — er muß sich in voller Flucht befinden. Vielleicht haben ihn auf nächtlichem Schleichgang sich befindende Füchse — denn die böhmische Grenze ist gar nicht weit entfernt — aufgestört. Wieder näher das Schrecken, dann ganz nahe, am gegenüberliegenden Waldrande fast. Schon macht sich der Schütze zurecht; vielleicht zieht der Bock heraus auf die Kirre, vielleicht kommt er zu Schuß! — Aber, immer im Holze bin, haben unaufgelegt schreckend, zieht er weiter, um vielleicht weiter oben aus dem Holze auf die Fluren zu treten. Wieder stundenlanges Harren, wieder tiefste Stille.

Schon schwimmen den müden Augen manchmal die Gegenstände ineinander, schon senkt sich manchmal der Kopf des Schützen auf die Brust — da, ein leises Knittern, dann ein Knarren im Geäst, eine Bewegung im Schatten des Waldes! Blitzschnell ist alle Müdigkeit verschwunden, schärfer strengt sich das Auge an, die Dunkelheit zu durchdringen. Dann vergeht wieder eine Zeit, eine schrecklich ewig lange Zeit, und plötzlich, fast wie aus der Erde gewachsen, stehen auf der Kirre zwei dunkle Körper, ein Kronenzehner und ein Stück Wild. Armer Freiheberauer des Waldes, deine letzte Stunde hat geschlagen!

Der Jäger macht sich fertig, ein ganz leises Geräusch dabei vielleicht, schnell wirft der Edle das kranzgeschmückte Haupt empor — da steigt am Hochsitz ein leichtes Pulverwölkchen auf, ein Blitz, ein Knall, und ein Feuer bricht der Hirsch zusammen. In wilder Flucht schnellt das Stück Wild davon; noch lange hört man das Poltern im Walde, denn es mochten wol noch einige Stücke im Begriff gewesen sein, herauszuziehen.

Noch einmal hebt der Gefallene sein stolzes Haupt; vom aus dem Gesäse hängenden „Leder" tropft der Schweiß; dann senkt es sich langsam zurück; ein krampfhaftes Zusammenschlagen, ein zitterndes Strecken — Kümmernd spiegeln sich die Mondstrahlen in den sich smaragdfarbig überziehenden „Lichtern" des Geäugten.

Albert Richter.

Culturgeschichtliche Nachrichten.

Kirche und Schule.

— In Wermut wurde Generalsuperintendent Heise, der jetzt in den Ruhestand tritt, zum Ehrenbürger ernannt. Sein Nachfolger wird, wie bekannt, der Kirchenrath Förtsch, der zu Ostern sein neues Amt antritt.

— Der Evangelische Kirchenbauverein und das hiesige Comité zum Bau der Kaiser-Wilhelm-Gedächtniskirche veröffentlichen eine gemeinsame Danksagung für die innerhalb dreier Jahre von allen Schichten der Bevölkerung Berlins, Charlottenburgs und der benachbarten Gemeinden sowie von zahlreichen Deutschen des In- und Auslandes durch reiche Spenden bekundete Bereitwilligkeit im Gesammtbetrage von 3 Mill. ℳ, dieses in diesem Sinne, theils zur Stiftung zum innern Ausbau der Kirche.

— Der Papst empfing am 20. December v. J., wie dies alljährlich geschieht, die Cardinäle, Bischöfe und Prälaten, die ihm aus Anlaß des Weihnachtsfestes ihre Glückwünsche darbrachten. Auf die Ansprache des Doyens, des Cardinalbischofs Monaco la Valetta, erwiderte er, daß die päpstlichen weltbewegenden Prüfungen, denen die Kirche unterworfen sei, dazu verpflichteten, die heiligen Gebete zu vermehren, um der bereits in mehreren Nationen wiedererwachten Bewegung vollen Erfolg zu verleihen, die Rückkehr der christlichen Dissidenten zu erreichen und den Sieg der Gerechtigkeit zu erkämpfen. Der Papst erinnerte daran, daß die Fürsten und Völker öfters Gott anriefen, wenn es sich darum handle, unter seinem Schutze wichtige Schritte zu thun oder seine Hülfe im Unglück zu erflehen.

— Den Vätern vom heiligen Geist wurde vom Statthalter von Elsaß-Lothringen die Genehmigung zur Niederlassung im Reichsland ertheilt. Die Väter kommen aus Frankreich, wo sie mehrere Anstalten besaßen, in denen junge Leute zum äußern Missionsdienst ausgebildet werden. Diese Anstalten wurden bei der Ausweisung auch von jungen Elsaß-Lothringern besucht. Die Väter vom heiligen Geist wollen nun in den Vororten von Straßburg Besitzungen erwerben, um eine Missionsanstalt errichten, in der künftig die jungen Leute, die sich dem Missionsdienst widmen wollen, nicht mehr auswandern brauchen. Außer dieser Niederlassung wird das Reichsland dann ein Tranpistenkloster, ein Franciscanerkloster, zwei Karmeliter- und vier Redemptoristenklöster, zusammen also sechs Klosterklöster besitzen, die erst einer Neuzeit sämmtlich in den letzten vier Jahren entstanden sind.

— Wie man aus Stockholm schreibt, macht der Katholicismus in Schweden, insbesondere in der Hauptstadt des Landes, bemerkenswerthe Fortschritte. Während es vor zehn Jahren noch keine 300 Katholiken in Stockholm gab, ist ihre Zahl nun auf rund tausend gestiegen, die sich in zwei Gemeinden theilen. Der leitende Klerus in Stockholm besteht, den Papisten insgesammt, aus sechs Geistlichen; außerdem gibt es drei in Schweden geborene Ordensgeistliche. Gegenwärtig werden Fonds für den Bau einer großen Kathedralkirche gesammelt. Das Grundstück für diese ist bereits käuflich erworben worden.

— Ein Aufruf für die Errichtung einer deutschen Schule in Arbon wird von Prof. Dr. W. Dörpfeld und andern Angehörigen der deutschen Gemeinde in der griechischen Hauptstadt veröffentlicht, in dem die Nothwendigkeit der Erhaltung des Deutschthums der Kinder sowol der Unterthanen des Deutschen Reichs als derjenigen Oesterreich-Ungarns, der Schweiz oder auch Griechenlands begründet wird. Eine frühere deutsche Schule ist wegen ungenügender Mittel eingegangen, und die Kinder der Deutschen besuchen jetzt griechische, französische oder italienische Schulen. Nach dem Voranschlag zum Bau eines Schulhauses in ein Grundkapital von 50000 Frs. erforderlich. Der Aufruf erbittet Beiträge für diesen Zweck, die außer von den Mitgliedern der Vereinigung von den Cassenstellen der Deutschen Post in Berlin und der Wiener Bankverein entgegengenommen werden.

Universitätswesen.

— Der ordentliche Professor der Chirurgie Dr. v. Esselsberg in Utrecht, ein Schüler Billroth's, hat den Ruf als Nachfolger des Prof. Dr. Braun an der Universität in Königsberg angenommen. — Dr. Emil Körpel, außerordentlicher Professor für englische Sprache und Literatur in Münden, der als Nachfolger Brandl's nach Straßburg berufen wurde, ist zunächst zum ordentlichen Professor in der philosophischen Facultät daselbst ernannt worden.

— An der Universität Breslau sind in diesem Halbjahr 1390 Studirende immatriculirt, die Zahl der sonstigen Hörer beträgt 67. — In Tübingen sind gegenwärtig 1145 Studirende, 869 Württemberger und 229 Nichtwürttemberger, immatriculirt; außerdem nehmen an den Vorlesungen 18 Personen theil.

— Im verflossenen Studienjahre wurden aus der bei der Universität Leipzig bestehenden Ludwigs-Stiftung 4300 ℳ zu wissenschaftlichen Reisen und 2400 ℳ zu wissenschaftlichen Untersuchungen an Docenten und Assistenten der Universität vergeben.

— Ein großes akademisches Sängerfest wird für Pfingsten 1896 in Dresden gefeiert. Das Fest soll dazu beitragen, die verschiedenartigen akademischen Sängerkreise in Deutschland und Oesterreich einander näher zu bringen. Auch wird von einzelnen Personen die Begründung eines großen deutsch-akademischen Sängerbundes angestrebt. Das erste derartige Sängerfest fand 1892 in Salzburg statt.

— In Greifswald ist endlich wieder ein allgemeiner Studentenausschuß ins Leben gerufen worden, dem sämmtliche Corporationen mit Ausnahme des S. C. und des polnischen Studentenvereins beigetreten sind.

— In Halle a. S. wird die gesammte Studentenschaft am 17. Januar, dem Vorabend der Jubelfeier der Kaiserproclamation, einen Fackelzug veranstalten. Die alten Herren des Kösener S. C.-Verbandes in Halle werden den festlichen Tag durch einen Commers am 17. begehen.

— In Wien trat am 19. December die Commission, die über die Reform des medicinischen Unterrichts- und Prüfungswesens zu berathen hat, unter dem Vorsitz des Unterrichtsministers Frhr. v. Gautsch zusammen. Dem Vernehmen nach wird die Abfassung eines praktischen Turnjahres in einer öffentlichen Krankenanstalt künftig obligatorisch sein. Danach wird der Mediciner nicht, wie bisher, nach dem letzten Rigorosum und nach der Doctorpromotion, sondern erst nach dem Turnjahr im Spital die selbstständige Praxis beginnen können.

— In Basel ist der außerordentliche Professor Dr. Jakob Bernoulli in der philosophischen Facultät (philologisch-historische Abtheilung) Decanatus gewesen. — Die Universität Zürich zählt jetzt 616 Studirende, 528 männliche und 140 weibliche.

— Der französische Unterrichtsminister Combes hat dem Parlament einen vier Artikel umfassenden Plan vorgelegt, durch den die Frage der Gemischtheit der französischen Universitäten gelöst werden soll. Der erste Artikel lautet: „Die Facultäten können, wie nach dem Gesetz vom 28. April 1893 eingerichtet sind, nehmen den Namen Universitäten an." Es werden dadurch sieben staatlichen Hochschule, selbst wenn sie nur eine Facultät umfaßt, der Name und die Rechte einer Universität eingeräumt. Der zweite und dritte Artikel reformiren die Universität der Artikel das Conseil académique und übertragen dessen Befugnisse auf den bisherigen Conseil général des facultés, der den Namen Conseil de l'Université erhält. Der vierte Artikel überträgt den Universitäten die Gelder, die von den Einschreibegebühren und den Gebühren für Bibliotheks- und Laboratoriumsbenutzung herrühren; die Examengebühren dagegen sollen nach wie vor in die Staatskasse fließen.

Gerichtswesen.

— Der Entwurf des Einführungsgesetzes zum Bürgerlichen Gesetzbuch ist nunmehr dem Bundesrath zugegangen.

— Die Berathungen über die Revision des Handelsgesetzbuchs, die unter Zuziehung zahlreicher Autoritäten aus der Justiz und der Handelswelt im Reichsjustizamt stattfanden, sind am 18. December v. J. beendet worden. Sie haben dem Vernehmen nach zu einem sehr befriedigenden Ergebniß geführt und werden eine reiche Weiterbildung der Revisionsarbeiten ermöglichen. Allerdings sind die informatorischen Erörterungen, die den Zweck der Beratungen bildeten, mit keiner Absicht noch nicht beendet; denn es soll voraussichtlich auch noch Vertretern der landwirthschaftlichen Berufskreise die Gelegenheit geboten werden, vom ihrem Standpunkt aus die Vorschläge des Reichsjustizamts zu beurtheilen.

— Der Deutsche Notariatsverein ließ durch seinen Präsidenten Justizrath Dr. Weber in München an den Bundesrath eine Denkschrift abgehen, die die Bitte um Berücksichtigung einiger Anträge zum Entwurf des Bürgerlichen Gesetzbuchs für das Deutsche Reich und zu dem Einführungsgesetz hierzu enthält. Die Anträge beziehen sich auf die Uebertragung von Grundeigenthum durch Verträge unter Lebenden, dann auf Ehegüterrecht und Erbrecht.

— Vor der Strafkammer des Landgerichts in Köln wurde in der Zeit vom 13. bis 21. December v. J. ein Prozeß verhandelt, der in hohem Grade allgemeine Aufmerksamkeit auf sich lenkte. Am 1. März v. J. waren von der vorigen Strafkammer die Director der Provinzial-Arbeitsanstalt in Brauweiler Schollmann und der Aufseher Dr. Peret angeklagt, durch Fahrlässigkeit den Tod einer Häuslerin verschuldet zu haben. Bei der Beerdigung war die Leiche, während sie Stammvieh angewendet werden, was den Tod der Frau zur Folge hatte; sie war wahrscheinlich erstickt. Das Gericht kam zu einem freisprechenden Urtheilsspruch, da man annahm, daß besondere Umstände den traurigen Erfolg herbeigeführt hatten. Wenige Tage darauf erschien in der socialdemokratischen „Rheinischen Zeitung" ein Artikel, der die Zustände in der Anstalt Brauweiler und die drei angeklagten Strafmittel in den härtesten Ausdrücken schilderte und den Director Schollmann als einen Tyrannen bezeichnete. Darauf strengten die Provinzialverwaltung und der angegriffene Director eine Klage an gegen den Redacteur des Blattes, A. Heimbücher, wegen rechtswidriger Beleidigung. Die eidliche Vernehmung hat das Leben und Treiben in einem solchen Correctionshause, das Ernsten solche Anstalten, das Material über Insassen und über Beamten sowie die Strafmittel vor aller Welt klargelegt. Die Beweisaufnahme ergab, daß die Provinzialverwaltung und Leitung dem Vorwurfen trifft, daß sie nach jeder Richtung ihre Pflicht gethan. Auf der andern Seite ergaben sich allerdings auch unbegreifliche Schattenseiten, vor allem in der individuellen Behandlung der Insassen, in dem Material der Aufseher und Hülfsaufseher und in der Art der Anordnung der Verwendung von gefangenen Arbeitscommandos. Der Staatsanwalt selbst gab zu, daß angeblich oft Fälle in den letzten zwei Jahren vorgekommen sind, wo die Beamten über ihre Instructionen hinausgegangen waren, aber er fand sie entschuldigt durch das Material von über 1000 Verbrechern im Jahre und weil diese sich manchmal auflehnig erwiesen. Der Angeklagte Heimbücher wurde der Beleidigung für schuldig erkannt und zu drei Monaten Gefängniß sowie zu Tragung aller Kosten verurtheilt. Es wurde ferner den Klägern die Befugniß zur Urtheilsbekanntmachung in den Blättern zugesprochen. Der Vertheidiger bemerkte, das Beweisergebniß habe festgestellt, daß der Anklage nicht das System, sondern die Personen des Directors habe treffen wollen. Er habe diesen schwer belastet, namentlich anderseits eine Reihe von Vorgängen klargelegt wurde, die wir nicht billigen könne.

Gesundheitspflege.

— Im galizischen Bezirk Krembowla kamen vom 17. bis 22. December v. J. neben Erkrankungen und zwei Todesfälle in Choleva vor, im Bezirk Bohorin nur am 18. ein Todesfall. — In St. Petersburg ereigneten sich vom 14. bis 21. December 97 Erkrankungen und 36 Todesfälle an Cholera, in Weißwasser vom 13. bis 19. December 74, bezw. 40.

— In Berlin hat sich am 19. December v. J. der neue Volksheilstättenverein vom Norden Kreuz gebildet. Director Köhler vom Moabkrankenhause erörterte die Gefährlichkeit der Tuberkulose und die Nothwendigkeit der Errichtung der Kranken in derselben Heilanstalten. Der neue Verein will mit Mitteln zur sofortigen Hülfe für unbemittelte Lungenkranke hervortreten. Das Centralcomité des Vereins vom Rothen Kreuz stellt seine Krankenbaracken zur Verfügung. Diese sollen in der Provinzstadt der Nordbahn in dem forstlichen Wald bei Summt am 1. Mai d. J. aufgestellt und mit 100 Kranken belegt werden, um zu versuchen, ob nicht das nordische Klima der Ostsee bei sonst günstigen Boden- und Luftverhältnissen ebenso wirksam und heilkräftig sei wie das Klima der Gebirge. Stadtarzt Dr. Pannwitz besprach das Verhältniß des neuen Vereins zu den ähnliche Ziele verfolgenden andern Vereinen, mit denen der Volksheilstättenverein in innige Zusammenarbeitung treten wolle. Sein Augenmerk richte der Verein neben Unterbringung der Kranken auf Besserung und Hebung der Familien. Ein leidender Erfolg der Heilung könne nur erzielt werden, wenn der Genesene nicht wieder in die krankmachende Luft der schlechten Wohnung oder der frühern Werkstatt zurückkomme. Der Volksheilstättenverein wird sich in eine Damen- und eine Herrengruppe gliedern. Ehrenvorsitzende des Vereins ist die Fürstin Hohenlohe, Gemahlin des Reichskanzlers, Ehrenvorsitzender der Herrengruppe Fürst zu Fürstenberg, erster Vorsitzender Kammerherr v. d. Knesebeck.

— In dem schlesischen Curort Salzbrunn wurde am 5. December v. J. von der dortigen Versandfirma Fuchs u. Stridbeil die 10000. Flasche salzbrunner Oberbrunnen im Jahre 1895 gefüllt.

— Der Versand des Schloßbrunnens in Gerolstein nahm im abgelaufenen Jahre bedeutenden Umfang an und ist bis der winterlichen Jahreszeit noch im vollen Betrieb; man vermag kaum die einlaufenden Aufträge auszuführen. Die Betriebsanlage hat sich daher veranlaßt gesehen, größere Rendanten und Betriebserweiterungen vorzunehmen. In der ersten Decemberwoche wurde der Grundstein zum Bau neuer Füllanlagen und Lagerkästen gelegt.

— Der Besuch Meranos hält sich auf der Höhe der Vorjahre. Im Mittelpunkt des Interesses der Curstadt wie der fremden steht der Erbprinz Karl Ludwig, der mit seiner Familie schon seit Mitte November auf Schloß Rettenstein verweilt. Der Erbprinz bewegt sich in schlichter, leutseligster Weise unter den Curgästen, oft unerkannt. Für die Unterhaltung der Aerzte hat die Curverwaltung durch Restaurationsconcerte und andere gesellschaftliche Veranstaltungen, gesellige Vereinigungen u. s. w. gesorgt. Das Theater spielte erst zu Weihnachten seine Pforten öffnen.

— Für Nizza ist das Programm der Generalversammlungen erschienen. Es beliebt vom 13. Januar an für diesen Monat große Rennen. Am Februar erscheint am 6. abends Prinz Carneval, am 9. ist Maskenzug mit einem Nachtfest, am 10. schließt sich der Fahrradwettkampf und am 11. der Blumencorso an. In ähnlicher Weise geht es fort bis zum 29., 30. und 31. März, bis am 1., 4. und 7. April die internationalen Regatten die Saison beschließen.

Naturkunde und Reisen.

— Die Meldung, daß an der Ostküste Grönlands ein Schiff angetrieben sei, dessen Mannschaft und Fahrgast gerettet schienen lassen, man habe es mit dem Nordpolfahrer Dr. Nansen zu thun, hat, wie die „Hansa" schreibt, in allen Kreisen, die sich für Polarforschung interessiren, nicht geringe Aufregung hervorgerufen. Das Fahrzeug ist von zwei Stellen aus beobachtet worden, während es im Eistrack an der grönländischen Küste entlangtrieb, zunächst von Sermilikfjord in 65° 45' nördl. Br. und 38° 15' westl. L. und sodann von Sermilikfjord aus in 65° 20' nördl. Br. und 38° westl. L. Die Gestalten, die das Schiff Ende Juli 1895 sahen, beschrieben es als dreimastiges Fahrzeug mit einem kurzen Vorkopf, was mit der Takelung des „Fram" übereinstimmt soll. Nansen hat seine Reise im März 1893 von Varde aus an, erreichte Skudesnes in der Jägerstraße und drahtschriftlich, weiter südwärts an der Kirkwicker Küste entlang bis zum Cloyd vorgedrungen und von da aus den Curs nordwärts längs der Neuländischen Inseln zu nehmen, um, wenn möglich, den Pol zu erreichen.

— Grönländisches Pflanzleben hat Vahlenkamp in den kleinen Karajakfjord an der westlichen Grönlands in 64° 47' nördl. Br. im Jahre 1891/93 beobachtet. Die 100 Arten derselben in etwa 40 Proc. aus pflanzlichen Organismen und Thieren, in 60 Proc. aus thierischen Organismen. Der Zahl nach herrschen im Sommer die Diatomeen gewaltig vor, jedoch die thierischen Organismen sind 50000 mal überwiegen und in einem Quadratmeter Oberfläche etwa 12990 Millionen sich nachweisen lassen. Der einwirkende Wasser veranlaßt ein schnelles Absterben der pflanzlichen Lebewesen, selbst unter dem Eise im März sich deren Zahl etwa so doch stellt wie

Google

die der thierischen Organismen und unter einem Quadratmeter Oberfläche nur noch 1600 solcher Organismen gezählt wurden. Das geringe Wachsthum im Winterwasser scheint jedoch weniger auf die Kälte als auf die Dunkelheit zurückzuführen zu sein, da im März unter günstigen Umstände sich derselbe wieder neues Leben in der Planktonführung nachweisen ließ.

— Das Netz der meteorologischen Stationen Rußlands erhielt durch Prof. N. N. Kelemeniew eine beträchtliche Erweiterung, indem durch ihn in den westlichen Gouvernements Grodno, Wilna, Kowno, Minsk, Wiebrowsk, Kurland, Livland sowie im Petersburgischen eine ganze Reihe von neuen meteorologischen Stationen eröffnet wird. Im ganzen sollen in den angegebenen Gebieten etwa tausend neue Beobachtungsstationen errichtet werden.

— In Bukarest fand am 27. December v. J. morgens 3° C. Kälte ein länger anhaltendes Gewitter statt.

Heer und Flotte.

— Von den 256813 Rekruten, die im Etatsjahr 1894/95 in die deutsche Armee und Marine eingestellt wurden, hatten 254301 Schulbildung in deutscher Sprache, 1279 Schulbildung nur in fremder Sprache, und 663 waren ohne Schulbildung, d. h. konnten in keiner Sprache genügend lesen oder ihren Vor- und Familiennamen leserlich schreiben.

— Am 1. April 1895 haben alle Feldcompagnien der bosnisch-herzegowinischen Infanterieregimenter den normalen höhern Friedensstand angenommen.

— Die schweizerische Uniformenfabrik hat im Geschäftsjahr 1894/95 einen Gesammtumsatz von 574681,20 Frk. (gegen 317657,80 Frk. im Vorjahre) gehabt.

— Die vor kurzem bei der französischen Artillerie eingeführte schnellfeuernde 12 Cmtr.-Feldkanone soll sich bei der madagassischen Expedition insofern nicht bewährt haben, als sie ihres großen Gewichtes wegen nicht zur vorwärts gebracht und nur zur Sicherung der Gruppenlinien verwendet werden konnte.

— Das italienische Budget für die Militärausgaben in der ersterschienen Gesetze soll von 8 auf 12 Mill. Lire erhöht werden.

— Die Matrosenstiefel (Stiefelschuhe) oder Matrosenschnürschuhe (Schnürstiefel) der Kaiserl. deutschen Marine werden jetzt mit Doppelsohlen, die Stiefel der Matrosenartillerien und Seebataillone stets mit Doppelsohlen, theils mit genähten Sohlen angefertigt werden. Die Stiefel mit einfachen Sohlen sollen den Matrosenartillerien lediglich als gewöhnliches Paar, das zum Turnen und dem innern Dienst zu tragen ist, dienen. Alle vorbeschriebenen Schuhbekleidungsarten, desgleichen die einfachen Seestiefelschuhe erhalten breite, nur 25 Mmtr. hohe Absätze.

Handel und Industrie.

— Der Hautpflichtschutzverband deutscher Industrieller hielt am 21. December v. J. in Düsseldorf eine Hauptversammlung unter dem Vorsitz des Abgeordneten Commerzienrath Möller ab. Es wurde beschlossen, den Namen in Deutscher Hautpflichtschutzverband zu ändern. Prof. von der Borght sprach über Hautkrankheitsrecht.

— Die thüringische Glasindustrie feierte im eben abgelaufenen Jahre ihr zweihundertjähriges Jubiläum. Es war 1696, als zwei Glasmeister, die ihres Glaubens wegen ihre Heimat verlassen hatten und im Thüringer Wald eine Freistatt fanden, Hans Greiner aus Schwaben und Christoph Müller aus Böhmen, bei Lauscha die erste Glashütte errichteten. Die thüringische Glasindustrie gilt nicht nur in deutschen Landen, sondern auch im Ausland als hochentwickelt.

— Die Gründung eines Vereins zur Wahrung der wirthschaftlichen Interessen der nordlandischen und luxemburgischen Eisen- und Stahlindustrie ist vor kurzem vollzogen worden. Zum Vorsitzenden wurde der Hüttenbesitzer Emil Metz zu Esch bei Düdelingen gewählt und als Generalsecretär der bisherige Handelskammersyndikus Mäzoll bestellt. Der neue Verein hat seinen Sitz in Metz.

— Vor kurzem begann die Maschinenfabrik und Kesselschmiede von R. Wolf in Magdeburg-Buckau ein seltenes Fest, nämlich das der Fertigstellung der 5000. Locomobile.

— Die in Wien vorgestellte Börsensteuer-Enquête sprach sich dahin aus, daß der Stempelsatz die Neuplage der Terminbörsen heben und daß diese für jeden einfachen Schritt erhoben werden solle; ferner, daß bei der Besteuerung von Effekten mit auswärtigen Coursorten solche adjustirt werden. Der Sachverständige Meinhof schlug vor, daß bei diesem Gegenstand der Steuerstufe nur mit der Hälfte des Steuersatzes bemessen werde. Gutmacher erklärte sich hiermit gleichfalls einverstanden, wünscht jedoch, daß bei Geschäften in ausländischen Effekten die ganze Steuer entrichtet werde. Mehrere Sachverständige bekämpften diesen Vorschlag mit dem Hinweise, daß die betreffenden Länder vielleicht Gegenmaßregeln ergreifen würden.

— In einer am 28. December v. J. in Newyork abgehaltenen Versammlung der Baumwollpflanzer machte sich als jetzt vorkommende Thatsache die an neuerer Häuser von europäischen Firmen ertheilte Anweisung geltend, Baumwolle, einschließlich Aequivalentbaumwolle, zu verkaufen und die Briefe nach Europa auszusenden. Immerhin gab man die Meinung zu erkennen, daß die europäischen Märkte eine amerikanische Anfrage, die für unvermeidlich gehalten werde, annehmen würden.

Ausstellungswesen.

— Die preußische Unterrichtsverwaltung beabsichtigt, an der 13. Gruppe der Berliner Gewerbe-Ausstellung 1896, Unterricht und Erziehung umfassend, die Schinkel-Ausstellung und das photochemische Institut der Technischen Hochschule in Charlottenburg, die technischen Versuchsanstalten daselbst sowie das technische Museum und das pflanzenphysiologische Institut zu Berlin theilnehmen zu lassen. Ferner sollen an der wissenschaftlichen Abtheilung der als Theil der Berliner Gewerbe-Ausstellung geplanten Fischereiausstellung Berlin 1896 die biologische Anstalt auf Helgoland sowie die in Berlin und in den preußischen Universitäten an der Seeküste (Kiel, Greifswald, Königsberg) befindlichen zoologischen Sammlungen sich betheiligen.

— In Hamburg soll im Jahre 1898 eine große internationale Gartenbau-Ausstellung abgehalten werden. Dieser Vorschlag wurde auf Anregung des hiesigen Gartenbauvereins von einer Versammlung gefaßt, die unter dem Vorsitz des Bürgermeisters Dr. Mönckeberg und des Senators Dr. Stammann stattfand.

— Ein internationaler Maschinenmarkt findet vom 9. bis 14. Mai d. J. wieder in Wien statt, den die dortige Landwirthschaftsgesellschaft veranstaltet; Anmeldungen sind bis zum 15. März an das Comité, Wien I., Herrengasse 13, zu richten; Anmeldungen zur Prüfung von Neuheiten haben bis zum 1. März zu erfolgen.

— Das Decret über Veranstaltung einer internationalen Ausstellung im Jahre 1897 in Paris ist am 18. December v. J. vom Kaiser unterzeichnet worden.

— Die Pariser Weltausstellung von 1889 wird demnächst literarisch verwerthet. Es erschien die erste Nummer einer Monatsschrift, die der Geschichte und Beschreibung der Unternehmens gewidmet und mit Illustrationen ausgestattet ist. Herausgeber der in englischer Sprache erscheinenden Zeitschrift sind A. Mayer und M. Bernard.

Verkehrswesen.

— In Bern wurde am 18. December v. J. in einer internationalen Conferenz eine Zusatzvereinbarung zum Eisenbahntransportvertrag vom 14. October 1890, betreffend Benutzung von Wagen zum Artikel 1 der Ausführungsbestimmungen und Aenderungen der Anlage 1, unterzeichnet. Es handelt sich um gewisse nur beförderungsweise zur Beförderung zugelassene Waaren, besonders leicht entzündbare aus Spreng-, Werkzeugwasser, wie Gas- und Schwimmgas u. s. w.

— Das österreichische Handelsministerium hat die Concession für eine in erhöhte Gisenbahnlinie Johanngeorgenstadt-Kessel-Karlsbad ertheilt. Die Bahn muß in zwei Jahren fertig sein. — Am 15. December v. J. wurde die böhmische Localbahn Bensheim-Wiechim dem öffentlichen Verkehr übergeben.

— Die belgische Regierung beschloß die Verstaatlichung der Eisenbahnlinie Gent-Selzaete-Terneuzen.

— Der dänische Verkehrsminister hat im Folkething einen Gesetzentwurf eingebracht, der eine dahingehende Aenderung der Tarife für die Staatsbahnen und den dazu gehörigen Tarifen bezweckt. Nach dieser Gesetzesvorlage, wenn wäre Dänemark in einigen Jahren dasjenige Land in Europa sein, in dem am billigsten reisen kann. Betreffs des Personentarifs wird vorgeschlagen, entweder das bisherige System unter verstärktem Rabatt für Retourbillets und unter Herabsetzung der Grundtaxen für das Kilometer beizubehalten oder die Retourbillets zu beseitigen und die ersten Personen abzuschaffen und die Grundtaxe für das Kilometer derart herabzusetzen, daß sie 6,5 Oere für die erste Klasse, 4,5 Oere für die zweite Klasse und 2,5 Oere für die dritte Klasse bei einem Mindestbetrag von resp. 40,35 und 15 Oere nicht übersteigt. Auf weitere Entfernungen sollen dann in diesem Fall die Preise weiterhin ermäßigt und directe Billets zwischen allen eigentlichen Stationen ausgestellt werden. Aus den Motiven geht lediglich hervor, daß die Eisenbahnverwaltung sich für den letzteranzuwendenden Vorschlag entschieden wird, da sie die Ausgabe von Retourbillets zu herabgesetzten Preisen für ungerechtfertigt erachtet.

— Das Kabelschiff der Firma Siemens u. Co., der Faraday, ist am 13. December v. J. von Gravesend nach Brasilien abgegangen, um das neue Kabel von Amazonenmündung hinaus nach Maranhão zu legen. Der Faraday hat für 1400 engl. Meilen Kabel an Bord. Nach Vollendung des Werkes wird die Amazonenmündung telegraphische Verbindung mit der an der Mündung des Amazonenstromes gelegenen Stadt Para und auf diese Weise mit der ganzen Welt erhalten.

Kunst und Kunstgewerbe.

— In einer würdigen Herstellung des „Schützing" am Marktplatz in Bremen, in dem die Handelskammer ihren Sitz hat, sind von Mitgliedern der letztern 12000 ℳ zur Verfügung gestellt worden. Bekanntlich wird eine nach dem Plan des Dombaumeisters Salzmann durchzuführende Linienführung der Ausgrabung der Zahl, die sie mit den umgebenden alten Giebelhäusern in Einklang setzt. Von einer Verlegung, wie man sie im 17. Jahrhundert plante, wird Abstand genommen.

— Für die geplante Wiederherstellung des Doms zu Metzen und den Ausbau seiner Thürme haben neuerdings Architekt Schwing in Berlin und Baldauer Andreae in Metzen einen Plan ausgearbeitet, der als Kostenaufwand eine Summe von 1300000 ℳ veranschlagt. Zu deren Aufbringung hofft das Gemeinde für den Dombau die Genehmigung einer Lotterie zu erhalten.

— Von der Stadt Chemnitz ist mit dem Bildhauer Hähnel in München der Vertrag über die Ausführung des Kaiser-Wilhelm-Denkmals abgeschlossen worden. Seine Aufstellung hat bis 2. September 1898 zu erfolgen. Die Kosten für das Reiterstandbild sind auf 80000 ℳ, die für die Postamente auf 25000 ℳ festgesetzt. Für die Herrichtung des Platzes wird außerdem ein Betrag von 14000 ℳ, für die bereits weiter auf ihm zu errichtenden Statuen Bismarck's und Moltke's ein solcher von 16000 ℳ in Aussicht genommen.

— Die Gemeindevertretung von München-Gladbach hat die Ausführung des Kaiser-Wilhelm-Denkmals dem Bildhauer Cauer in Dresden übertragen. Das Reiterstandbild soll in anderthalbfacher Lebensgröße ausgeführt werden und das Denkmal eine Gesammthöhe von 10 Mtr. erhalten.

— Die Stadt München eröffnet jetzt für die in München ansässigen Künstler einen Wettbewerb um das Friedensdenkmal auf der Luitpold-Terrasse. Gedacht ist an eine Säule, die von einem Friedensgenius bekrönt wird und an den Sockelreliefs Hindeutungen auf die Machtentfaltung des bairischen Heeres im französischen Feldzuge sowie auf die Segnungen des Friedens enthält. Doch sollen auch Skizzen in anderer Form nicht ausgeschlossen sein. Für die Ausführung sind 120000 ℳ, für drei Preise Beträge von 2000, 1500 und 1000 ℳ ausgeworfen.

— In einer Versammlung in Staffelstein hat sich ein Comité zur Errichtung eines Staffel-Denkmals gebildet, für das man ganz Deutschland zu interessiren hofft. Für das Denkmal liegen bereits sieben Entwürfe vor.

— Bildhauer Franz Pogl in Wien hat das Modell des Denkmals vollendet, das, in Kalser Marmor ausgeführt, dem Volksdichter Raimund vor der Rampe des Leopoldstädter Theaters errichtet werden soll. Es zeigt den Dichter auf einer Steinbank vor einer Felswand ruhend, an der über ihm die schwebende Gestalt der „Inspiration" angebracht ist. Die Enthüllung des Werks soll am Feiertage 1897 erfolgen.

— In Paris vollendet Jacques Froment-Meurice gegenwärtig das für den Platz Mexican bestimmte Denkmal Chopin's, das drei Componisten am Klavier darstellt.

— In dem von der bairischen Regierung veranstalteten Wettbewerb um die Entwürfe für das neue Gebäude der Kunstgewerbeschule in Nürnberg sind der erste Preis von 3000 ℳ dem Bildhauer Rieser in München, der zweite von 1200 ℳ Lutzmer, der dritte von 800 ℳ den Malern Hermann und Thomas Theodor, ehemals sämmtlich in München, zu.

— In einem Landhaus der Familie v. May in Bern ist ein Bild der Venus aufgefunden worden, das von französischen Kunstkennern als ein Werk Lucas's bezeichnet wird, was um so glaubwürdiger erscheint, als der Künstler während seines Aufenthalts in Bern mit dem Besitzer in Verbindung stand.

— Für den geringen Preis von 13000 ℳ hat die niederländische Regierung von der Familie Mantz de Bildt die reichhaltige Sammlung von Porträts, Gemälden und sonstigen Gegenständen jeder Art, die einst dem Admiral de Ruyter gehörten oder zu ihm und seinem Hause in enger Beziehung stehen, für das Reichsmuseum zu Amsterdam erworben. Außer 26 Gemälden von dem Theil bemerkenswerthen künstlerischen Werth enthält die Sammlung den von König Karl II. von Spanien dem Admiral gestifteten Commandostab, einen prachtvollen Becher aus grünem Glas mit dem eingeschliffenen Porträt Ruyter's, mehrere Ehrendolche und außer andern Kunstobjekten eine Reihe verschiedenartigster Urkunden.

— Für das umgebaute Theater zu Hannover malt Gentrade des Deutschen Kaisers Ferdinand Keller in Karlsruhe monumentale einen neuen Plafondverband.

— In Düsseldorf hat der St. Lucas-Club seine regelmäßige jährliche Ausstellung eröffnet. Von seinen bekanntern Mitgliedern stellt diesmal A. Kampf. Besonders hervorragend erscheinen sind dieser Willi Spatz, der sein Lieblingsmotiv, das Verhältniß von Mutter und Kind, mehrfach behandelt und in einer „Vier Landsleute" betitelten Anklänge an die englischen Präraffaeliten erkennen läßt, A. Kamp, der als Hauptbild einen „Einzug in Sanssouci" bringt, aber auch durch eine Reihe ergreifender Kinderporträts

Blätter faßt, der Landschafter Otto Heydeck und endlich Eberhard Jansen, der Proletarier in der Brannweinschenke, Kaffeehausscenen und andere Vorgänge des täglichen Lebens charakteristisch und mit kräftigem Humor behandelt.

— Der Kunstverein zu Darmstadt hat gegenwärtig eine Ausstellung von Werken des verstorbenen Malers Hofmann-Zell veranstaltet.

— Durch die Ausstellung einer Reihe von 60 Bayern des Münchner Kunstverlags Hermann A. Kaiser in Neuyork macht das Kunstunternehmen in Berlin gegenwärtig mit dem Erzeugnissen einer Werkstatt bekannt, deren künstlerische Leistungen in hohem Grade Beachtung fordern. Bei der Mannigfaltigkeit der ausgestellten Objekte bekundet der künstlerische Act vorzugsweise in der Glasur mit metallisch schimmernden Lüsterfarben, die sowohl durch die Feinheit wie durch den außerordentlichen Reichthum der manchfach miteinander verschmelzenden Farbentöne fesseln. Bei allen Stücken tritt eine Verzierung mit Thier- und Pflanzenbildungen, mit menschlichen und mythologischen Figuren hinzu, die bei theils ausgeprägte, theils ganz weich verschwimmender Conturirung stets von sichersten dekorativen Gefühl zeugt. Ebenso glücklich gestaltet ist endlich eine Reihe plastischer Arbeiten, die von K. Hansen-Neuyork modellirt sind. Neben einfarbig vollendeten Objekten hebt sich als Musterstück voller Gestaltung ein großer Reliefvase hervor, der Raum unter den Henkeln der Paradiesschlange.

— Von dem Hofphotographen Friedrich Höfle in Augsburg sind neuerdings Nachträge zu den von ihm aufgenommenen Photographien der Gemälde des Augsburger Museums und des Germanischen Nationalmuseums zu Nürnberg erschienen, die namentlich bemerkenswerthe Stücke altdeutscher Malerei allgemein zugänglich machen. Einer neue Publication desselben Verlags umfaßt die Galerie der Stadt Mörlingen, in der Hans Schäufelein und F. Herlin vorzüglich vertreten sind. Die Gemäldegalerie zu Colmar, die neben Arbeiten Schongauer's eine der Hauptwerke Grünewald's besitzt, hat der dortige Photograph D. Christoph zu publiciren begonnen.

— Rudolf Stang in Amsterdam hat seinen in gewissester Manier gehaltenen Stich nach van Dyck's „Ruhe auf der Flucht" vollendet und die ersten Remarkdrucke erscheinen lassen. An einem Stich der „Madonna" Murillo's im Louvre arbeitet Tobischein im Auftrage des Kunstvereins für Rheinland und Westfalen.

— Die Verlagsbuchhandlung von Breitkopf u. Härtel in Leipzig hat eine Anzahl von Kunstblättern von Hans Thoma nach eigenhändig übergearbeiteten Originalholzschnitten des Meisters in Lichtdruckfarbenreproduction und im Format von 40:50 Cmtr. herstellen lassen, die, auf starken Carton gezogen, einzeln zum Preise von 2 ℳ zu haben sind. Bisher sind folgende zehn Kunstblätter erschienen: Bildniß eines Bauern, Orakelmärchen, Engelwelle, Paradies, Großmutter und Kind, Vergessen, Heilige Familie, Märchenerzählerin, Wandervogel und Selbstporträt.

Theater und Musik.

— Im Leipziger Neuen Theater wurde zum ersten mal die neue einaktige Drama „Der Tod des Tiberius" (mit Benutzung der Heidelberger Ballade) von Wilhelm Henzen aufgeführt und erlebte einen vollen Erfolg. Lebendige Charakterzeichnung und gedankenreiche Sprache zeichnen das Stück aus. Insbesondere ist der packende Contrast von der tückische Cajus Caligula mit seinem verworfenen Anhang in Gegensatz Tiberius gestellt, während der junge germanische Held Inge in seiner Kraft und Sittenreinheit als wirksamer Gegenstand dann sich hervorhebt. — Darauf folgte das alte Drama von Lope de Vega „Der Tugendwächter" (El mayor imposible). Das Unmöglichste von allem) in neuer Bearbeitung von G. Zabel, ein Intrigenstück mit komischen Verwicklungen und Verwechslungen. Das Stück fand dem Publikum lebhaften Beifall.

— „Standhafte Liebe", das einzige Originallustspiel von H. Arnie, hatte bei der ersten Aufführung im Wiener Stadttheater glänzenden Erfolg.

— Zur Feier des 125. Geburtstages L. van Beethoven's kam im münchener Hoftheater Goethe's „Egmont" mit der Musik Beethoven's in glänzender Weise zur Aufführung. Als Herzog Alba trat zum ersten mal Perron auf und brachte das dämonische Wesen des Charakters zu packender Wirkung.

— Die neue Posse „Münchener Luft" von J. Freund, mit Musik von Genée-Meyer und Herzl, fand im münchner Gärtnerplatztheater bei der ersten Aufführung am 22. December v. J. günstige Aufnahme. Besonders zeichnete sich der Komiker C. Treber aus.

— Im altonaer Stadttheater wurde der neue Schwank „Der Held des Tages" von K. Kneisel mit gutem Erfolg erstmalig aufgeführt.

— Arthur Fitger's „Von Gottes Gnaden" ist bei der ersten Aufführung im gothaer Stadttheater günstig aufgenommen worden.

— Das preßburger Stadttheater brachte das vieraktige neue Volksschauspiel „Die Großherzogin" von J. Guarlich mit Erfolg zur Aufführung.

— Ein neues Tendenzdrama „Le calvaire" von P. Adam und André Picard fand im pariser Théâtre libre natürlichen Beifall, erregte aber auch Opposition.

— Sardou's neuestes Drama „Marcelle" hat in Paris bei der Première-Aufführung nicht viel Beifall gefunden.

— Im mailänder Manzoni-Theater wurde das neue dreiactige Drama „La Rosina" (Die Gefallene) von G. Rovetta bei der ersten Aufführung sehr lebhaft applaudirt.

— Wagner's Musikdrama „Tristan und Isolde" erreichte in Neuyork große Vollendung, bekundet durch die glänzenden Leistungen von Jean de Reszke und Fräulein Morena in den Hauptpartien.

— Eugen d'Albert hat die Neubearbeitung der von Peter Cornelius hinterlassenen Oper „Gunlöd" im Auftrag der Witwe des Componisten übernommen.

— Eine neue Oper „Nozze"-von Leschi wurde bei der Gesammtaufführung im Theater Del Genio zu Bologna beifällig aufgenommen.

— In Mailand brachte das Theater Carcano die neue Oper „Lucrezia" von A. Secretini mit Erfolg zur Aufführung.

— Im Theater Unter den Linden in Berlin hatte die erste Aufführung der neuen Ausstattungsoperette „König Unsinn" von F. Ferrier, Text von Jacobson und Mannstädt, Musik von Hervé, am 21. December v. J. durchschlagenden Erfolg.

— Die neue Operette „Le corset du diable" von Ferrier und Blum, Musik von Serrette, erregte bei der ersten Aufführung im pariser Variété-Theater stürmischen Beifall.

— Der Jugendbarbier" von J. Strauß hat in den zu einer Reihe Theaterreise die Gunst des Publikums zu finden versucht.

— Die bekannte Novelle „Die Hochzeit des Mönchs" von C. Ferd. Meyer ist von dem hamburger Regisseur Hartleben zu einem Operntextbuche verarbeitet worden. Die Musik dazu hat der Componist Arno Behrisch geschrieben.

— Maupertuis, der berühmte Autor von „Orestiden", hat ein neues Ballet unter dem Titel „Bronze und Marmor" verfaßt. Die Musik dazu schreibt Mancini.

— Schumann's Scenen aus Goethe's „Faust" sind in Amsterdam vortrefflich aufgeführt und mit großem Beifall aufgenommen worden.

Digitized by Google

Aus der letzten Großen Berliner Kunstausstellung: Ein Vampyr. Nach dem Gemälde von Max Kahn.

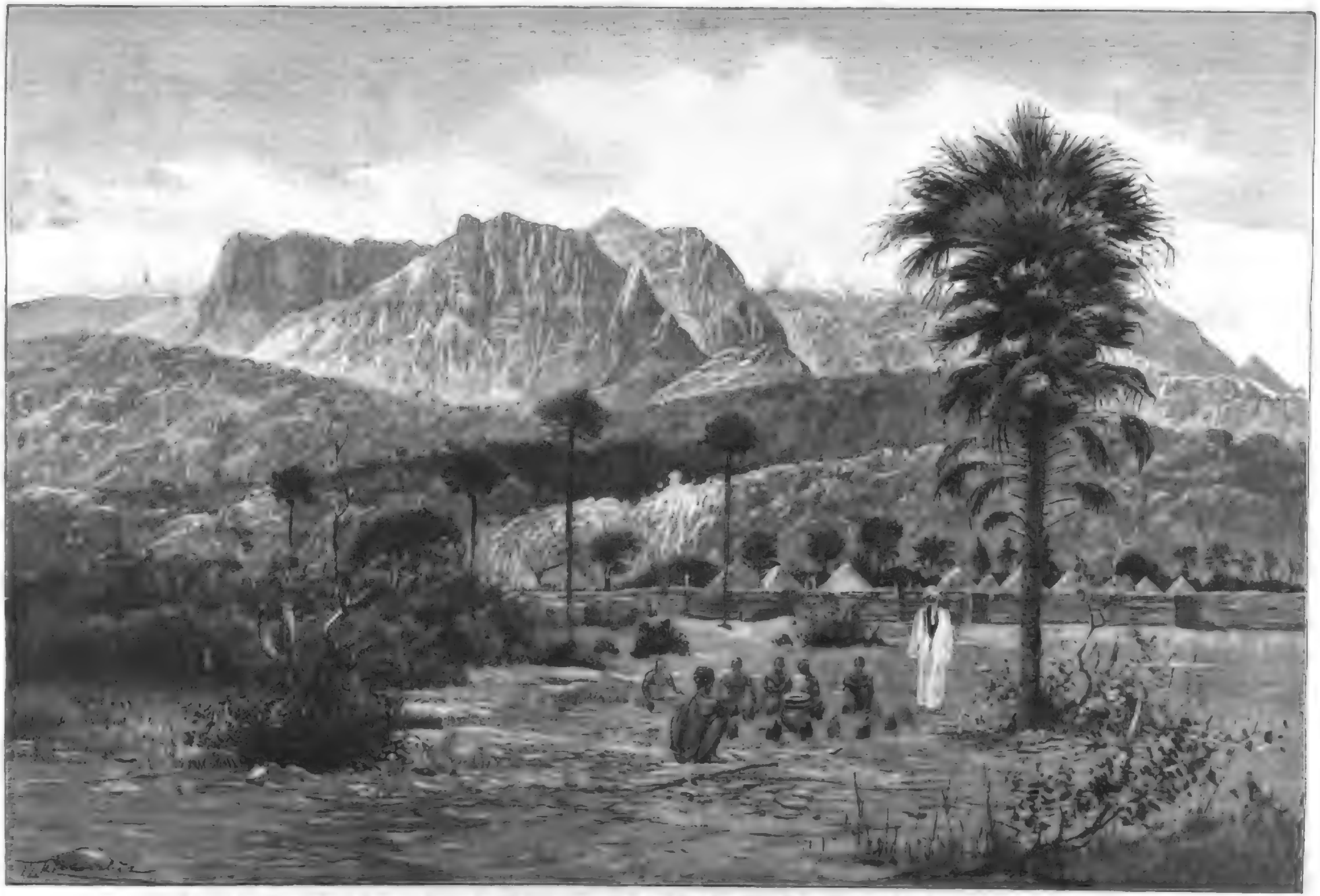

Aus Adamaua, dem Hinterland von Camerun: Gruppe im Tschebtschigebirge. Nach einer Skizze des Afrikareisenden Dr. Siegfried Passarge gezeichnet von Wilhelm Kuhnert.

Aus der letzten

Großen Berliner Kunstausstellung.

Ein Vampyr.

Gemälde von Max Kuhn.

An den alten, einst vielverbreiteten Aberglauben von den Vampyren, den Gestorbenen und Begrabenen, die nachts der Gruft entsteigen und auf ihr schlafendes Opfer sich stürzen, um ihm das warme, nährende Blut aus den Adern zu saugen, knüpfen der Titel und das Motiv des Bildes an, mit dem der Maler Max Kuhn von Paris aus die letzte Berliner Kunstausstellung beschickte. Mit sehr verschiedenen Gedanken und Empfindungen mag es von seinen Beschauern betrachtet und in sehr verschiedener Weise von ihnen aufgefaßt und gedeutet worden sein. War es der seltsame, den heutigen Vorstellungen weit entfernt liegende Vorgang allein, der den Künstler zur Schilderung reizte? Oder wollte er in dem Vampyr symbolisch das Walten geheimer, verhängnißvoller Mächte versinnlichen, die den Menschen heimtückisch vernichten? Oder wollte er einer die Fäden vorwärts und rückwärts spinnenden Phantasie einen bestimmten Weg dadurch weisen, daß er dem im Schlafe liegenden Manne das mit verzehrender Gier blickende Weib gegenüberstellte? Nur schwer wird aus dem Bilde selber die sichere Antwort auf diese Fragen zu geben sein, und in ihr wäre schließlich auch keineswegs der Gesichtspunkt gefunden, von dem aus das Bild von dem Beschauer gesehen und gewürdigt werden will. Der Spuk, der seine klare und volle Erklärung gefunden, hört auf, ein Spuk zu sein, und das Geheimnißvolle erregt die Sinne vor allem dadurch, daß es mit schlichtem Wort sich eben nicht deuten läßt. Geheimnißvoll und spukhaft aber soll das Bild den Beschauer umfangen, und mit jedem Mittel, das ihm Ton und Farben bieten, sucht der Maler diese phantastische Wirkung zu steigern. Das Gespenst, das seinen Weg in das hochgelegene Atelier gefunden hat und nun, über den in tiefen Schlaf versunkenen Künstler hingestreckt, ihm die Nägel mit grausamer Lust in Kopf und Brust einkrallt, findet das Reich, in dem es lebendig zu werden vermag, erst in dem geisterhaft bleichen Licht des Mondes, das breit und voll in den kahlen, leeren Raum eindringt und seinen bläulichen Schimmer über Bett und Fußboden breitet. Das beklemmende Gefühl nächtlichen Schweigens und einsamen Verlassenseins wird durch dieses kalten und todten Schein in uns geweckt und noch gesteigert dadurch, daß dieselbe öde Stille und derselbe bläuliche Glanz, der die Dächer der ruhenden Stadt streift, durch das hohe Fenster von draußen her hereinschauen. Das ist die Stimmung jenes Bangens, das ringsum Gespenster wähnen läßt, und die Absicht, sie malerisch zu schildern, ist wol der eigentliche Grund, dem das Bild sein Dasein dankt. — r.

Junge Eisbären im Zoologischen Garten zu Leipzig (von einer Hündin genährt). Nach dem Leben gezeichnet von H. Schüßler.

Aus

Adamaua, dem Hinterland von Camerun.

Das Tschebtschigebirge.

Wenn man entlang der vulkanischen Linie, die über die Inseln Annobom, St. Thomas, Principe, Fernando Po und das Camerungebirge hinläuft, in das Innere des Schwarzen Erdtheils eindringt, so erreicht man in der Höhe des 8. Grades nördl. Breite den Südrand eines großen Gebirges, das vor kurzem noch völlig unbekannt war. Zwar hatte Barth bereits die Nachricht von einem Berge Tschebtschi nach Europa gebracht, der sich nordwestlich von Kontscha in großer Länge hinziehe; aber der deutschen Cameruu Expedition war es vorbehalten, dieses Tschebtschigebirge zu durchqueren und näher kennen zu lernen. Seinen Südrand, die Berge von Gangome, sowie seinen Nordrand, das Fumbinagebirge, hatten bereits andere Reisende kennen gelernt; es war aber unbekannt, daß beide die Enden eines zusammenhängenden Gebirges sind. Dieses Gebirge verläuft von Südsüdwest nach Nordnordost, und seine Achse fällt genau mit der Linie des vulkanischen Camerungebirges zusammen. Seine Höhe beträgt 2000 bis 2500 Mtr., seine Länge etwa 30 geographische Meilen. Granite und Gneiße setzen es der Hauptmasse nach zusammen; Eruptivgesteine jüngern Datums sind an den Flanken des centralen Hauptwalls emporgequollen, und dieser selbst wird von einer Basaltkuppe bedeckt. Entsprechend der energischen Einwirkung der Tropenregen, wird das Gebirge von zahlreichen und tiefen Thälern und Schluchten durchfurcht, die bis weit in das Rückgrat des Hauptkammes einschneiden. Während aber in der Regenzeit, April bis October, die Erosion durch das fließende Wasser thätig ist, die Thäler vertieft, die Gehänge durchfurcht, zerstört während der regenlosen Trockenzeit der Temperaturwechsel zwischen Tageswärme und Nachtkälte die Gesteine, besonders die Granite. Der Fels zerberstet in einzelne Blöcke, gewaltige Schalen springen ab, und so entstehen glatte Wände, Thürme und Buckel von mehrern hundert Metern Höhe, während sich an dem Fußgehänge gewaltige Block- und Schutthalden ansammeln. So schaffen die klimatischen Verhältnisse die verschiedenartigsten und malerischsten Oberflächenformen. Tiefe Schluchten, zackige Spitzen, imposante Gebirgswände, waldige Gehänge und fruchtbare Thalebenen bilden in buntem Wechsel die Scenerie des romantischen Gebirges.

Von gleichem Interesse ist die Flora. Auf der Höhe des Hauptwalls, der von einer Basalttafel gebildet wird, blickt man über ein ebenes, welliges Land, aus dem mehrere hellgraue Phonolithkegel emporragen. Niemand ahnt, daß er sich in fast 2000 Mtr. Höhe auf dem schmalen Kamm eines Gebirges befindet. Grasland mit einzelnen Büschen dehnt sich vor dem Auge des Beschauers aus. Aber am Rande des wenige tausend Meter breiten, plateauförmigen Kammes angekommen, befindet man sich plötzlich in einer andern Welt. Ueber ein Gewirr von Schluchten, Thälern und Bergrücken, Spitzen, Thürmen und Bergwänden streift der Blick: ein unruhiges, verwirrendes Bild gegenüber der Ruhe und Einförmigkeit, die uns kurz zuvor umgaben. Auch die Vegetation hat sich plötzlich geändert. Statt der Graseben hellgrüne Bergwälder an den Gehängen, Borassuspalmen von 30 und mehr Mtr. Höhe in den ebenen Thalsohlen. Dala und Kondeli nennt der Haussa die beiden hauptsächlichsten Bäume dieser Wälder, die mit ihrem lichtgrünen, wie lackirte Blechblätter glänzenden Laub in der strahlenden Tropensonne einen wunderbaren Anblick gewähren.

Die Bevölkerung unsers Gebirgelandes besteht aus dem Volke der Dekka. Diese gehören, wie alle Stämme Adamauas, den Sudannegern an. Es sind meist mittelgroße, aber kräftige Leute mit rundem Negergesicht und von dunkelbrauner Hautfarbe. Ein Zeuglappen, der zwischen den Beinen durchgezogen wird, bildet die Tracht der Männer; die Frauen tragen um die Hüften einen handbreiten Gürtel aus himmelblauen Perlenschnüren, von dem vorn und hinten ein belaubter Zweig herabhangt. Auf dem Kopfe haben sie eine kleine schwarze Kappe. An den Gehängen der Berge und den Thalebenen liegen die Ansiedelungen. Diese werden aus einzelnen Gehöften gebildet, von denen ein jedes mit einem Zaun aus horizontalen Bambusstangen umgeben ist. Mehrere runde Lehmhütten mit spitzem Strohdach, das typische Haus aller Sudanstämme, sowie kleine brusthohe Thonurnen, in denen man das Getreide aufbewahrt, stehen in dem Innern eines jeden Gehöftes. Diese Gehöfte pflegen geschlossene Dörfer zu bilden und am Rande ihrer Hirsefelder zu liegen, die sich in den Thälern am Fuß der Berge hinziehen.

Im Gegensatz zu den meisten andern Stämmen Adamauas haben die Dekka es verstanden, ihre Freiheit zu behaupten. Im Anfang dieses Jahrhunderts wurde Adamaua von den mohammedanischen Fulbe erobert, ein großer Theil der ursprünglichen Bevölkerung zu Sklaven gemacht oder in die Gebirge gedrängt. Auch den Dekka ging es nicht besser, soweit sie außerhalb des Gebirges wohnten. Von Osten her wurden sie vom Sultanat Yola, von Westen von Muri bedrängt, deren officielle Grenze der Hauptkamm des Gebirges bildet. Aber in dem wilden, schwer zugänglichen Tschebtschigebirge, das den Kern ihres Landes bildet, gelang es ihnen, sich festzusetzen und allen Angriffen der Feinde siegreich zu widerstehen. Bereits das erste Dorf im Innern des Gebirges ist nicht mehr von den Fulbe abhängig, und der Reisende merkt das sofort an dem Auftreten der Bevölkerung. In dem von Mohammedanern beherrschten Gebiet ist man nämlich an große Handelsreisen gewöhnt, man ist da unbelästigt von Sperrzöllen und Chicanen; in den freien Heidengebieten dagegen beginnt sofort die Misère. Die Haussahändler, die das Gebirge durchqueren, müssen in jedem Dorf ein bis zwei Tage bleiben, Wegzoll bezahlen und Geschenke austheilen. Auch die Fulbe, die mit Rinderheerden von Muri nach Adamaua reisen, büßen zahlreiche Rinder ein, die sie an die Dorfhäuptlinge schenken müssen. Der stolze Fulbe ist hier nicht mehr der Herr, sondern der Bedrückte, und die Heiden quälen denn auch die wenigen Reisenden, die wegen Zeitersparniß das unwirthliche Gebirge durchqueren müssen, nach Herzenslust. Bereits zu Barth's Zeiten waren die „Zollstationen" des Tschebtschigebirges berüchtigt. Auch wir entgingen gleich am ersten Tage, an dem wir das freie Heidengebiet betreten hatten, nur durch Zufall einem schweren Kampf, und auf der Westseite des Gebirges kam es denn auch wirklich zu einer blutigen Auseinandersetzung mit den räuberischen Bewohnern mehrerer großer Dörfer.

Auch zwischen den einzelnen Dörfern bestehen fortwährende Fehden, und während der Trockenzeit pflegen andererseits Kriegszüge von seiten der Fulbe gegen die in den äußern Theilen des Gebirges gelegenen Ortschaften unternommen zu werden mit wechselndem Glück. Zuweilen gelingt es, die Dörfer zu überrumpeln und Sklaven zu machen, oft aber werden auch die Angreifer mit blutigen Köpfen abgewiesen.

Trotz der vielen Feindseligkeiten unterliegen die freien Dekka doch mehr und mehr dem islamitischen Einfluß. Und zwar sind es die Alhadji (Meklapilger), die jene Religion verbreiten. Diese Pilger sind nicht nur bei den Mohammedanern, sondern auch bei den Heiden heilige Männer, und beide kaufen gern die heilkräftigen Amulette des frommen Mannes. Auch begeben sich häufig Charlatane, als Malame (Schriftgelehrte) ausstaffirt, zu den dummen Heiden, um sie durch Taschenspielerkünste zu betrügen und ihnen das Geld aus den Beutel zu locken. Einer unserer Leute war selbst als solch ein Malam früher im Tschebtschigebirge gewesen, hatte die seltsamsten Wundercuren und Zaubereien verübt, war überall reich beschenkt worden, und jetzt noch, als er mit uns die Orte seiner frühern Thätigkeit wiederbesuchte, wurde Mala Musa allenthalben mit Jubel wieder empfangen und mit Bier tractirt, sodaß er allabendlich betrunken war.

Unser Bild auf S. 21 stellt eine Opferscene vor. In einem von Steinen eingefaßten Opferplatz hocken einige Heiden mit Trommeln und Pauken. Ein Topf mit Bier, Hühner- und Schafffleisch werden dem Geist als Opfer hingestellt, daneben sitzt würdevoll der Alhadji. Wenn der Geist den Opfernden milde gesinnt ist, wenn er sie von Krankheit bewahren, auf der Jagd Glück verleihen will, müssen die Speisen am nächsten Morgen gnädigst angenommen worden sein. Nun Mala Musa wird schon dafür sorgen, daß sie über Nacht verschwinden, und reiche Geschenke als Lohn obendrein erhalten. Und doch sind diese Charlatane wichtige Vorarbeiter für die Ausbreitung des Islams.

An den Gehöften des Dorfes Gandjani mit seinen Fächerpalmen vorbei schweift auf unserm Bilde der Blick über waldige Gehänge zu einer über 1000 Mtr. hohen steilen Felsgruppe, die auf den Karten des Reisewerks der deutschen Cameruu-Expedition — Passarge: „Adamaua", Dietrich Reimer 1895 — Kanzler-Gruppe genannt worden ist und einen Vorsprung des weithin sichtbaren Hauptkammes bildet. Nach einer Bleistiftskizze des Verfassers hat es Hr. Rubnert meisterhaft verstanden, dem Leser ein ebenso stimmungsvolles, wie naturgetreues Bild von den romantischen Scenerien jenes neuentdeckten Gebirges im Hinterland unserer Colonie Camerun zu geben, das hoffentlich recht bald von neuen Reisenden gründlicher durchforscht werden wird. Dr. Siegfried Passarge.

Junge Eisbären im leipziger Zoologischen Garten.

Am 13. December v. J. ereignete sich der seltene Fall, daß die Eisbärin des Zoologischen Gartens in Leipzig zwei Jungen das Leben gab. Bisjetzt hatten sich die weißen Polarbewohner in der Gefangenschaft bloß im londoner Thiergarten fortgepflanzt, während es in Deutschland mehrfach gelungen war,

Nachkommenschaft zwischen braunen Bärinnen und Eisbären zu erzielen. Der Eisbär wird auf einer sehr niedern Stufe der Entwicklung geboren, wie es auch beim braunen Bär der Fall ist, der nach der Ansicht unserer Vorfahren als unförmlicher Klumpen in das Leben tritt und erst durch das Belecken seiner Mutter nach und nach Bärengestalt gewinnt.

Die in Leipzig geborenen beiden Eisbären, von denen der eine, der von der Alten getreten worden war, bald wieder verendete, waren etwa 18 Cmtr. lang, hatten ein kurzes, sammtartiges silberweißes Fell, eine rosenrothe Nase, rosenrothe Fußsohlen und waren natürlich, wie die meisten Raubthiere unmittelbar nach der Geburt, blind. Acht Tage nach der Geburt war das am Leben gebliebene Exemplar 22 Cmtr. lang und immer noch blind, die Sohlen waren noch röthlich, aber die Nasenkuppe hatte einen graulichen Anflug erhalten. Die neugeborenen Löwen sind, beiläufig bemerkt, etwa 32 Cmtr. lang und sehend, die jungen Tiger sind etwas kleiner und werden am zweiten Tage nach der Geburt sehend.

Der junge leipziger Eisbär konnte nicht bei seiner Mutter belassen werden und erhielt eine Tigerdogge zur Amme, die ihn mit derselben Liebe behandelt wie ihre beiden eigenen Jungen, die sie säugt. Diese, die bei ihrer Geburt nicht viel größer als ihr Milchbruder waren, sind jetzt fast noch einmal so groß und schwer. Im Zustande des Unbehagens gibt der kleine Bär anhaltend quiekende Laute von sich. Es wäre sehr zu wünschen, das junge Thier am Leben zu erhalten, was aber, trotz der großen Mühe, die sich Dr. Pinkert, der Director und Inhaber des leipziger Thiergartens, gibt, nicht sehr wahrscheinlich ist.

Die Eisbärin ist etwa acht Monate trächtig und wirft auch im wilden Zustande während des Winters, wie die braune Bärin.

Sport und Jagd.

— Der Patrouillenritt, den Lieuts. Frhr. v. Schlotheim von den Dehna-Husaren (Nr. 8) von Fuß nach Hannover am 30. November v. J. begann und am 30. November beendete, war eine Reiterleistung ersten Ranges. Der Offizier benutzte den Vollblutwallach Colorado, von Craig Millar-La Charantonne, und nahm den Weg von Fuß über Crivitzberg-Deutsch Evlau, Neuendorf-Brandenburg-Schnellenmühl-Berlin-Karlshorst-Potsdam-Genthin-Helmstedt-Braunschweig-Hannover. Ungunst der wechselnden Witterung, sehr schlechte Landwege bis Genthin, ein Tag Ruhezeit, zwei Tage Darmkatarrh des Pferdes machten den Ritt zu einem sehr anstrengenden. Die größten Tagestouren betrugen über 130 Kilomtr. = 17½ deutsche Meilen. Das Gewicht des Reiters war von 135 auf 125 Pfd. heruntergegangen. Das Pferd zeigte nach Beendigung der Tour ein sehr munteres und frisches Benehmen.

— Ein Großer Preis von Breslau im Betrage von 30000 ℳ wird vom Schlesischen Rennverein für 1896, 1897 und 1898 ausgeschrieben. Der „Wochen-Rennkalender" gibt alles nähere darüber an.

— Um eine englisch-arabische Zucht zu begründen, hat Graditz nach Neustadt a. D. wohl nach ihrem Aeußern besonders ausgezeichnete Vollblutstuten in dem braunen arabischen Vollblutbeschäler Jung D Bajan, über den wir schon früher berichteten, gedeckt. Der Araber ist als Deckmeister eine große Seltenheit und zu Babolna in Ungarn gezogen.

— Hr. v. Tepper-Laski konnte am 18. December v. J. zu Windsor mit seinem Sj. br. H. The Little Miller in der Grafschaft Selling Hurdle Race über 3000 Mk. einen Sieg verzeichnen, und Kammerherr Frhr. v. Schrader gewann am gleichen Tage die Marlow-Handicap-Steeplechase über 4800 Mk. mit der bj. A. St. Derbyhale.

— In Paris Auteuil gewann am 15. December v. J. den Prix de Normandie, 15000 Frs., Steeplechase über 3400 Mtr., Mens. Marq. Brochard's Sj. br. H. Alsatac mit etwa anderthalb Längen.

— Michael und Fortune hatten als die Hauptgegner beim 100-Kilomtr.-Fahren im Winter Velodrom zu Paris am 15. December v. J. entschiedenes Unglück, da sie zu Fall kamen und sie den Sieg Lamoches überlassen mußten, der denn auch in 2:18:25⅘ mit 13 Runden Vorsprung gegen Tom Linton als Erster über das Band ging.

— Einen 50-Kilomtr.-Straßen-Record mit 1:19:21 und einen über 100 Kilomtr. mit 2:55:20 schuf am 18. December v. J. unter Gentrele Hr. Fritz Lange in Magdeburg.

— Der Deutsche Bund für Sport, Spiel und Turnen beabsichtigt, nationale Fest- und Kampfspiele bei Gelegenheit der Enthüllung des Denkmals auf dem Schlachtfelde von Leipzig anzuregen. Die deutschen Turner besonders werden die Anregung des Bundes zu würdigen wissen, und ein jeder, der für deutsche Art des Sports, Spiels und des Turnens Sinn hat, wird diesen nationalen, auf germanischer Eigenart basirenden Kampfspielen ein warmes Interesse entgegenbringen. Vornehmlich aber wird dem sportfrohen Leipzig abermals Gelegenheit geboten werden, sein echtdeutsches Können zu zeigen.

— Hr. Franz Stage, der bekannte Dauermarschsieger, ging abermals aus einem Dauermarsch am 15. December v. J. bei regnerischem Wetter von Berlin-Pernau-Weißensee — 40 Kilomtr. mit 4:15:30 als Sieger hervor. Er hatte nur 6¾ Minuten im Durchschnitt auf das Kilomtr. gebraucht und langte völlig frisch und leistungsfähig am Ziel an.

— Die Schwimm-Meisterschaft von Niederösterreich gewann am 15. December zu Wien bei dem vom 1. Wiener Amateur-Schwimmclub im Donaubad veranstalteten Wettschwimmen der bekannte deutsche Meisterschwimmer Hr. Eugen Wolf aus Düsseldorf in großartigem Stil. Er schaffte mit 8 Min. 18⅘ Sec. über die 840 Mtr. lange Strecke einen neuen Record.

— Cambridge Mannschaften gewannen am 11. December v. J. einen Ruder-Ausflugwettkampf gegen die Universität Oxford nach erbittertem Kampf mit 1 Goal:0. Damit stehen sich beide Universitäten seit 1873 mit 8:8 gewonnenen Wettpartien gleichwerthig gegenüber. Sieben Spiele blieben unentschieden.

— Auf dem gräfl. B. v. Czarnecki'schen Jagdterrain bei Rigart in Posen kamen 512 Hasen zur Strecke, worun Inspector Schrammek aus Rogowo 75, Förster Groß 67 und Inspector Pilz aus Gwalkowo 54 erlegte.

— Auf des Herzogs Ernst Günther zu Schleswig-Holstein Revieren der Herrschaft Primkenau wurden von neun Schützen am 2. und 3. December v. J. erlegt: 342 Fasanenhähne, 745 Hasen, 44 Kaninchen, 1 Ricke, 47 Rebhühner.

— Hr. v. Pentzsch in Kesten wurde König mit 67 von 308 erlegten Hasen auf der Jagd des vierten Tages in den v. Skopnik'schen Forsten. Tagesorder wurde es Hr. Antoch Podigla aus Schramm mit 1 Rehbock und 45 von 235 Hasen. Im ganzen kamen 814 Hasen, von denen Hr. Antoch an den ersten drei Tagen 100 erlegt hatte, zur Strecke.

Schach.

Meister des Schachspiels.

61. W. H. K. Pollock.*)

Am Hauptturnier des Deutschen Schachbundes zu Hamburg 1885 betheiligte sich zum ersten mal auf deutschem Boden ein jüngerer britischer Künstler, der in britischen Turnieren ähnlicher Art bereits schöne Erfolge und einen Namen errungen hatte. Seitdem hat er sich vollends zum Meisterspieler ausgebildet und an mehreren großen Turnieren theilgenommen. W. H. K. Pollock ist ein Engländer von Haus aus und geboren zu Cheltenham 1859. In London 1883 spielte er zuerst in den Schachserien, und schon 1885 erkämpfte er in dem Turnier der ersten Versammlung der British Chess Association nicht nur einen Preis, sondern auch den von dem Dichter Alfred Tennyson damals ausgesetzten Spezialpreis. Von dieser Zeit an gewann er in vielen londoner und andern englischen Turnieren Preise aller Art, und im Turnier zu Belfast 1886 bewegte er sowol Born als Blackburne. Insbesondere von diesem Zeitpunkt an datirt sein Ruf als Matador; er hat ihn behauptet in allen seinen Kämpfen mit Gegnern, wie selbst Steinitz, Tarrasch, Max Weiß und im jüngsten Turnier zu Hastings. Etwa im Jahre 1888 führte ihn sein Beruf nach Nordamerika, wo er während der letzten sieben Jahre verweilte und in allen Schachkreisen hohes Ansehen genießt. Er ist Leiter der Schachrubriken in der „Baltimore Sunday News" und dem „Albany Journal", welch letztere Schachspalte das offizielle Organ der New York Chess Association ist. Seine Spielweise ist kräftig und von großer Eleganz, sodaß die Partien, die über ihn veröffentlicht worden sind, zu den besten gehören, was in neuerer Zeit gedruckt worden ist. Seiner großen, mit Liebenswürdigkeit gepaarten Bescheidenheit ist es zuzuschreiben, wenn wir gegenwärtig ausführlicheres über ihn zu veröffentlichen nicht in der Lage sind; es steht aber zu erwarten, daß Pollock in künftigen Turnieren noch so manche Auszeichnung davontragen werde.

Hans v. Mackensen.

*) Cf. d. „Illustr. Ztg." Nr. 2734 vom 14. September 1895.

Aufgabe № 2540.

Preisaufgabe.

Weiß setzt mit dem sechsten Zuge matt.

Von B. Müller in Ahlen.

Schwarz.

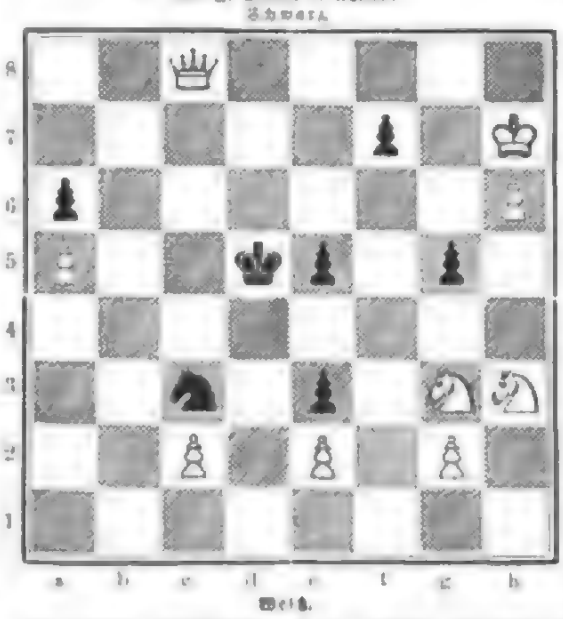

Weiß.

Den denjenigen Schachfreunden, die die vorstehende Preisaufgabe mit genauer Angabe sämmtlicher Varianten und etwa vorhandener ganzer oder theilweiser Nebenlösungen richtig und erschöpfend lösen und die Lösung in deutlicher, deutlicher Niederschrift mit genauer Angabe der Adresse vor Ablauf des Monats Januar an die Redaction der „Illustrirten Zeitung" einsenden, erhalten die ersten Dreißig als Preis den ersten (17.) Band (1896) der **„Meisterwerke der Holzschneidekunst aus dem Gebiete der Architektur, Sculptur und Malerei"**.

Die Franco-Zusendung des Werkes erfolgt in der zweiten Hälfte des Monats Februar.

Der 8. Congreß des Bairischen Schachbundes, für den der Verein München ist, soll erst im Jahre 1897 abgehalten werden, weil im laufenden Jahre der 10. Internationale Congreß des Deutschen Schachbundes in München tagt, mithin beide Veranstaltungen voneinander nachtheilig beeinflußt würden.

In Ungarn bestehen jetzt in folgenden Städten Schachclubs: Budapest, Marmaros-Sziget, Nagy-Becskerek, Nagy-Kőrös, Pressburg, Temesvár, Ujvék, Miskolcz, Jaroslaw, Szászvárosa-Usdein. In diesem Jahre soll zur Millenniumsfeier das erste große internationale Meisterturnier in Budapest abgehalten werden.

Die italienische Schachzeitschrift „Nuova Rivista degli Scacchi" in Treviso, Via dei Mercanti Nr. 1, hat ihr 8. Preisbewerben ausgeschrieben. Gefordert werden nur bisher unveröffentlichte Dreizüger, diagrammatisirt, mit Motto, verlegter Retour u. s. w. Zwei Geldpreise von 60 und 20 Lire sowie drei Bücherpreise. Einsendungsschluß für Europa 30. April, für übersee'sche Länder 31. Mai.

Briefwechsel.

Schachfreund in B. — Für Ihren Zweck dürfte das nachstehende neue Schachlied von Prof. H. Pfeiffer in Berlin ganz geeignet sein:

Das Schlachtfeld überragt der König,
Groß nur im Kampf, klein nur im Spiel.
Fest die Dame wie gediegen,
Sie beherrscht das weite Feld.
Unermüdlich immer der Springer
Und der Thurm — nicht geringer
Ist geschätzt auch der Läufer,
Der bekannte Querfeldeinreiter.
Treue Bauern stehn im Recht,
Treu sie halten drei die Wacht;
Mit den scharfbewehrten Thürmen
Zieht da seiner König schirmen;
Doch auch mehr als feste Mauern
Schützen ihn die braven Bauern;
Denn man weiß, daß jeder Mann
Feldmarschall noch werden kann.
Darum unterschätz' ihn nicht,
Jeder that der treue Pflicht!

Wetterbericht.

Die Beobachtungen sind früh 8, bezw. 1 Uhr.
b = bedeckt, h = heiter, r = Regen, s = Schnee, n = Nebel, g = Gewitter, st = Sturm.
Die Temperaturen sind nach Celsiusgraden (0° = 0° Réaumur) gegeben.

Stationen	Dec. 16	Dec. 17	Dec. 18	Dec. 19	Dec. 20	Dec. 21	Dec. 22
Valentia	+ 6 r	+ 3 w	+ 3 b	— 1 b	+ 1 b	+ 1 w	+ 5 b
Basel	+ 0 w	+ 3 w	+ 6 w	+ 4 b	+ 3 w	+ 2 b	+ 5 b
Paris	+ 6 b	+ 4 b	— 0 b	— 1 b	- 1 b	+ 1 b	— 3 b
Pelder	+ 2 b	+ 1 b	— 1 n	+ 3 r	+ 3 w	+ 2 w	+ 2 n
Brüssel	+ 1 b	+ 3 w	— 1 b	— 2 b	— 0 n	+ 1 b	—
Arkasel	+ 10 r	+ 10 b	+ 13 b	—	+ 13 b	+ 8 b	+ 9 b
Hamburg	+	+ 2 n	+ 4 n	—	+ 3 b	+ 7 n	+ 7 b
Kiel	9 6 w	+ 5 b	+ 8 n	+ 6 r	+ 3 w	+ 9 w	+ 7 b
Wien	— 6 b	— 0 n	— 0 n	+ 1 b	+ 2 n	+ 1 b	+ 1 b
Budapest	+ 1 b	+ 1 b	— 0 b	— 3 b	+ 5 b	+ 6 b	+ 1 b
Permanentstat	+ 0 b	— 1 w	— 0 n	+ 7 b	+ 7 b	+ 4 b	+ 5 b
Corfu	— 2 b	— 4 b	— 7 b	— 4 n	—	—	— 4 b
Moskau	12 n	— 13 n	— 14 b	— 16 b	— n b	— 7 n	— 15 n
St. Petersburg	— 10 b	— 11 n	— 15 b	— 4 b	— 3 b	— 3 b	— 10 n
Papenburg	— 3 b	— 0 b	—	— 2 n	— 2 n	— 1 n	— 0 b
Aachen	+ 3 b	+ 3 n	— 1 w	— 1 b	— 1 w	— 0 n	— 0 n
Cuxhaven	+ 3 h	+ 3 b	+ 5 b	+ 1 b	+ 1 w	+ 2 w	— 2 b
Cöln	+ 4 n	+ 3 r	+ 4 n	— 1 n	— 1 n	— 2 n	— 1 n
Kopenhagen	+ 3 b	+ 4 b	+ 3 b	— 0 b	— 1 n	— 1 n	— 1 n
Memel	+ 1 b	— 0 b	— 12 b	— 9 b	— 8 b	— 6 b	— 9 b
Kiel	+ 0 b	— 0 b	+ 0 b	— 0 b	+ 1 r	+ 1 b	— 0 b
Hamburg	+ 0 n	— 1 n	+ 1 n	— 0 b	+ 0 n	+ 0 n	— 1 n
Memel (Cuxh.)	— 1 b	+ 1 b	+ 1 b	+ 0 b	+ 2 b	+ 1 b	+ 1 b
Wilhelmshaven	+ 0 n	— 0 b	— 0 n	+ 0 b	+ 0 n	+ 1 b	+ 1 b
Hannover	+ 2 b	+ 0 b	— 0 b	— 0 b	— 0 b	— 0 b	— 1 b
Leipzig	— 2 h	+ 1 n	+ 1 n	— 0 b	+ 1 r	+ 1 n	+ 1 n
Berlin	— 0 b	— 2 b	+ 1 b	— 2 b	— 0 r	+ 1 n	— 1 n
Breslau	— 1 b	— 2 b	— 3 n	+ 0 n	+ 1 b	+ 2 r	+ 1 n
Mailand v. H.	+ 3 b	+ 4 n	— 1 b	— 2 b	— 1 b	— 0 r	+ 0 b
Mailand	+ 3 w	+ 1 n	— 1 b	— 0 b	+ 0 n	+ 0 r	+ 0 n
Triest	+ 3 b	+ 1 w	— 2 n	— 2 n	— 3 n	— 1 n	— 1 b
München	+ 1 b	— 1 n	— 3 b	— 2 b	— 3 b	— 2 b	— 3 b
Bäder und klimatische Curorte.							
Malaga	+ 10 b	+ 21 h	+ 19 b	—	—	—	—
Biarritz	+ 9 w	+ 8 w	+ 6 b	+ 9 b	+ 3 b	+ 3 b	+ 10 b
Nizza	+ 7 b	+ 4 w	+ 5 b	+ 6 b	+ 6 r	+ 5 w	+ 4 b
Pallanza	+ 8 b	+ 10 b	+ 14 b	+ 15 st	+ 12 b	+ 11 r	+ 10 w
Nizza	+ 3 b	+ 3 b	+ 3 b	+ 3 r	+ 3 b	+ 7 b	—
Görz	+ 2 w	+ 4 b	+ 9 r	+ 5 b	+ 3 b	+ 4 w	—
Montreux	+ 2 b	+ 1 b	+ 1 b	+ 1 n	+ 2 b	+ 1 b	—
Berlin	+ 11 b	+ 10 b	+ 17 b	+ 17 b	—	—	—
Helgoland	+ 1 o	+ 2 n	+ 1 b	+ 1 n	+ 3 b	+ 1 n	+ 1 n
Aachen	+ 3 b	+ 0 b	+ 0 b	— 3 b	— 0 b	— 0 b	— 0 b
Bad Nenndorf, Schl.	— 0 w	— 0 w	— 4 w	— 1 n	+ 3 b	+ 2 n	— 0 n
Kissingen	— 2 b	+ 1 b	+ 0 b	— 4 b	+ 1 b	+ 1 b	+ 1 b
Baden-Baden	+ 4 b	— 1 n	— 4 n	— 1 b	— 0 b	— 0 b	— 0 b
Wildbad (Schwarzw.)	+ 1 w	+ 0 o	— 4 b	— 3 b	— 1 n	— 1 n	— 1 b
Ragaz-Pfäfers	+ 0 b	+ 3 b	+ 1 b	— 0 b	+ 3 o	+ 1 b	+ 1 b
Interlaken	— 2 b	— 5 b	— 1 b	— 2 b	— 2 n	— 1 n	— 0 n
Baden bei Zürich	— 1	— 2	— 2	— 3	— 2	— 1	— 1
			Nachmittags 1 Uhr.				
Meran	+ 4 w	+ 1 b	+ 2 w	+ 3 b	+ 4 b	+ 3 b	—
Arco	+ 4 b	+ 3 b	+ 5 b	+ 4 r	+ 6 b	+ 7 b	—
			Nachmittags 2 Uhr.				
Abbazia	+ 8 b	+ 7 r	+ 9 b	+ 11 r	+ 13 w	+ 12 b	—

Nordlicht am 31. in Christiania.

Auf dem Brockengipfel war es in der Woche vor Weihnachten verhältnißmäßig mild, zumal der Wind, abgesehen vom 18. und 19., ziemlich schwach auftrat. Am 20., wo fast Windstille herrschte, waren mittags 2 Uhr nur 1,4° unter Null. Der Schneefall bei dem Ostwind war vereinzelt und dann auch nur in geringen Mengen. Bemerkenswerth war der Sonnentag, der sich am 17. morgens zwischen 9 und 10 Uhr vom südöstlichen Himmel prägte; er maß im Halbmesser 22 Bogengrade.

Im Vogtland, im Harz und in vielen Gegenden Norddeutschlands war an den Weihnachtstagen reichlicher Schneefall bei stärkern Kältegraden eingetreten.

Wie aus Königsberg gemeldet wird, mußte am 27. December v. J. wegen starken Frostes die Seeschiffahrt eingestellt werden.

Im transkaukasischen Gouvernement Kutais wiederholten sich am 19. und 20. December v. J. infolge neuer Regengüsse und reichlichen Schneefalls die Ueberschwemmungen. Die Transkaukasische Eisenbahn hat wieder gelitten, wenn auch nicht in dem erheblichen Umfang, wie die ersten Berichte befürchten ließen. Auf der Strecke Mollas-Kwirilli, die am ärgsten beschädigt ist, wird der Verkehr zwei bis drei Wochen später hergestellt werden können, als man vor den neuen Ueberschwemmungen annahm. Auch die Fahrwege und die Sammtfelder im Gouvernement haben vielen Schaden erlitten, und die telegraphische Verbindung ist unterbrochen. In Gori und Tiflis fanden ebenfalls Ueberschwemmungen statt.

Das holländische Damentrio.

Als vor mehreren Jahren der amsterdamer Kirchenchor zum ersten mal eine Kunstreise nach Deutschland unternommen hatte, bereitete er mit seinen nach allen Richtungen bedeutsamen vocalistischen Leistungen den Kunstfreunden außerordentlichen, nur mit sich selbst vergleichbaren Genuß, bei dem die Erinnerung, einmal sie ihm dauernde musikgeschichtliche Bereicherung verdankt, noch lange freudig verweilt.

Wenn kurze Zeit darauf drei seiner weiblichen Mitglieder sich absweigten und sich zu der Specialität eines Damentrios verbanden, konnte man von ihm im voraus das Beste sich versehen, weil es in alle die Errungenschaften vollständig

eingeweiht war, mit denen der Kirchenchor so herrliches zu Tage gefördert hat. In der That spiegelt sich in der Corporation der Sängerinnen Frl. Jeannette de Jong, Frl. Anna Corver und Frl. Marie Snyders die Vorzüglichkeit jener Institution klar genug ab; was der amsterdamer Kirchenchor im großen, das bedeutet das holländische Damentrio in seiner Machtsphäre, die, wenn sie aus leicht erklärbaren Gründen nur auf engerem Literaturgebiet sich zu bethätigen vermag, doch immerhin weit und ausgiebig genug ist, um bald in Tonsätzen

Jeannette de Jong. Anna Corver. Marie Snyders.

Das holländische Damentrio.

a capella, bald in solchen mit Klavierbegleitung reichliche vocalistische Ueberraschungen zu bereiten. Wenn das Wie jeder Kunstübung vom Standpunkt der Technik aus mindestens ebenso ins Gewicht fällt wie in den Augen der Aesthetik das Was, so beruht das Charakteristische dieser Corporation gerade darin, daß es ihr offenbar darum zu thun ist, goldene Früchte in silbernen Schalen darzubieten, gehaltvolles in möglichst vollendeter Form zu vermitteln. Und daß die drei Künstlerinnen erschöpfend alles das erreichen, was ihnen als Ideal vorschwebt, davon haben sich im Laufe der letzten Jahre mit uns viele Tausende überzeugt. Mit der ehrdeglückenden Klangschönheit, Ausgiebigkeit und ausgeglichenen Kraft verbinden die drei zu einer wunderbaren Einheit verschmolzenen Stimmen eine Modulationsfülle, einen Schattirungsreichthum, der in freudiges Erstaunen versetzt. Dadurch gewinnen denn auch alle ihre Gesänge eine schwer zu beschreibende Eindringlichkeit auf Herz und Gemüth; mögen sie die Saiten wehmuthsvoller Klage, schweren Seelenleidens in ihren Gesängen anschlagen, mögen sie heitere Volksweisen anstimmen oder gefühlvolle Kunstlieder, mögen sie religiösen Empfindungen Ausdruck leihen: immer entströmt ihnen eine seltene Fülle seelenvoller musikalischer Erquickung. Bildet nach einer beliebten Dichterin (Ebner-Eschenbach) das Geheimniß eines kleinen wirkungsvollen Liedes „ein wenig Klang, ein wenig Wohllaut, eine ganze Seele", so beweist uns das holländische Damentrio, daß sehr viel Klang, sehr viel Wohllaut im Verein mit einer ganzen Seele die Wirkung verzehnfachen; mag nun die lyrische Blüte entsprossen sein holländischem, deutschem, französischem, italienischem Boden, die Sängerinnen, über eine ausgedehnte Sprachfertigkeit verfügend, wahren ihnen den lieblichsten Duft, indem sie in den Originaltexten sie uns vorführen und damit den individuellen Reiz ihnen sichern. So schönes und abgerundetes jede der drei Colleginnen auch im Sologesang zu bieten im Stande ist, so concentrirt sich doch ihr bestes auf das dreistimmige Lied; in ihm ruhen nun einmal die unzerreißbaren Wurzeln ihrer Sonderart, an ihm bewähren sich die Feinheit der künstlerischen Durchbildung und der Liebreiz der Naturgaben am unmittelbarsten und beweiskräftigsten.

Wie überall, wo sie seither im In- und Ausland aufgetreten sind, haben sie vor kurzem auch im 10. leipziger Gewandhausconcert mit den beglückenden Spenden ihrer Kunst glänzende Erfolge sich errungen; mehrere Zugaben wurden ihnen abgejubelt, am liebsten hätten die Hörer eine Wiederholung ihrer sämmtlichen Terzette vernommen, so hinreißend ist die Wirkung ihres Ensembles. Möge ihnen ein langer Bestand und die gleiche ohren- und herzenerobernde Gewalt auf Jahre hinaus beschieden sein, mit der sie jedem, der nur einmal sie gehört, unvergeßlich geworden sind.

Bernhard Vogel.

Von der Millenniums-Ausstellung in Budapest: Die Gebäude der historischen Ausstellung. Nach einer photographischen Aufnahme.

Das Gebäude der historischen Ausstellung.

Die Millenniums-Ausstellung in Ungarn.

Im Mai d. J. begeht der ungarische Staat die tausendjährige Feier seines Bestehens. Mit stolzer Genugthuung blickt die ungarische Nation zurück auf dieses erste Jahrtausend, das seit der Eroberung Pannoniens durch die Heerschaaren Arpád's verflossen ist. Blutige Kämpfe zum Schutz des von den Türken so häufig bedrohten Christenthums sowie ruhmreiche Waffenthaten zur Errungung und Erhaltung der nationalen Freiheit haben Ungarn jahrhundertelang verhindert, Schritt zu halten mit den Culturbestrebungen der westeuropäischen Staaten. Aber je mühevoller infolge der ewigen Fehden auch das Fortschreiten auf dem Wege der Civilisation war, desto ausdauernder arbeitete diese dem Osten gegenüber eine wichtige politische und culturelle Mission erfüllende Nation in friedlichen Zeiten an dem wirthschaftlichen und culturellen Ausbau ihres Staates, der namentlich in den letzten Jahrzehnten einen so bedeutenden Aufschwung genommen hat, daß Ungarn nunmehr gekräftigt und erstarkt voll Hoffnung und Zuversicht dem zweiten Jahrtausend entgegenzusehen vermag.

Einer der ersten Herrscher ist Hand in Hand mit seinem Volke bemüht, das bedeutungsvolle Fest der tausendsten Jahreswende der Gründung des ungarischen Reiches festlich und würdig zu gestalten, um der ganzen gebildeten Welt, die zu diesem Feste als Gast geladen wird, zeigen zu können, was Ungarn war, und was es geworden ist. Eine Reihe neuer Häuser der Gesetzgebung im neuen Parlamentsgebäude, die Eröffnung der zu veranstaltenden Millenniums-Ausstellung und des regulirten Eisernen Thores an der unteren Donau durch den König, der Bau und die Einrichtung von 500 neuen Volksschulen und zahlreichen öffentlichen Gebäuden, die Errichtung von Arpád-Statuen und andern Monumenten an verschiedenen historisch denkwürdigen Orten des Landes, internationale und Landescongresse, Sportfeste aller Art und ein großer historischer Festzug — das sind die Hauptpunkte jenes Programms, das anläßlich der Millenniumsfeier verwirklicht werden soll.

Der glänzende Mittelpunkt all dieser Festlichkeiten wird aber die am 2. Mai vom König zu eröffnende Landesausstellung sein, die sowol ein historisches und culturelles Bild der bewegten, aber nichts weniger als ruhmlosen Vergangenheit der ungarischen Nation, als auch die Wirthschafts- und Culturfortschritte der Gegenwart vergegenwärtigen berufen sein wird. Der Schauplatz dieser Ausstellung wird, wie im Jahre 1885, auch diesmal das budapester Stadtwäldchen sein, in das die im Bau befindliche elektrische Untergrundbahn vom Centrum der Hauptstadt aus in fünf Minuten führen wird. Nur wird das Ausstellungsgebiet jetzt wesentlich größer sein als vor elf Jahren. Es umfaßt ohne die außerhalb der Peripherie der Stadt geplante Thierausstellung, die selbst 85 000 Quadratmtr. beansprucht, einen Flächenraum von 520 000 Quadratmtr., wovon etwa 120 000 bebaut sind. Auf diesem Terrain wurden mit einem Kostenaufwand von mehr als 5 Mill. fl. insgesammt 185 Hallen und Pavillons errichtet, in denen etwa 17 000 Aussteller nebst historischen Reliquien und antiken Kunstschätzen die großen Errungenschaften moderner Culturarbeit, die

Das Gebäude der ethnischen Ausstellung.

Von der Millenniums-Ausstellung in Budapest. Nach photographischen Aufnahmen.

Von der Millenniums-Ausstellung in Budapest: Die Festhalle. Nach einer photographischen Aufnahme.

verschiedensten landwirthschaftlichen Producte und industriellen Erzeugnisse, die Waffen und Behelfe des Krieges wie die Mittel zur Ausnutzung und Verwerthung der Segnungen des Friedens zur Schau stellen werden.

Die Ausstellung zerfällt in zwei Hauptgruppen: die historische und die zeitgemässische Ausstellung. Zweck der ersteren ist die Darstellung der culturellen Entwicklung Ungarns von der ältesten bis in die neueste Zeit in den verschiedenen geschichtlichen Epochen. Den Zwecken der historischen Ausstellung dient ein am Ufer des Stadtwäldchen belegenes errichtetes malerisches Gebäudeensemble, dessen Schöpfer der Architekt Ignaz Alpár ist. Dieser Prachtbau, von dem unsere Leser vorstehend drei Abbildungen finden, zeigt schon in seiner äußern Construction die Geschichte der ungarischen Baukunst von der Zeit des ersten Ungarkönigs bis auf unsere Tage. Der Architekt hat sich die überaus schwierige Aufgabe gestellt, die im Ungarn derzeit noch auffindbaren Baustile der verschiedensten Zeiten zu vereinigen, und es ist ihm auch vorzüglich gelungen, die Baudenkmäler aus alten Zeiten mit den Nachahmungen der modernen Baustile zu einem harmonischen Ganzen zu verbinden. Will man sich das Werk näher ansehen, so gelangt man zunächst über eine breite Brücke durch ein mächtiges Propylon, das eine getreue Nachahmung des Portals der im 13. Jahrhundert erbauten Liker Kirche bildet, in ein im romanischen Stil gehaltenes Kloster aus der Arpádenzeit. Getreu den Gepflogenheiten jener Epoche, werden in diesem Kloster auch prächtige Salons für den König eingerichtet, unter dessen Protectorat die ganze Ausstellung veranstaltet wird. Durch passende bauliche Motive mit dieser Gruppe verbunden ist das im gothischen Stil errichtete zweite Hauptgebäude für historische Gegenstände aus der Zeit der Könige aus verschiedenen Herrscherhäusern bis 1526. Das Hauptstück dieses Bauwerkes bildet eine vortrefflich gelungene Nachahmung des im 15. Jahrhundert von Johann Hunyady errichteten, im Spitzbogenstil ausgeführten Schlosses Vajda-Hunyad, dessen Pilaster und Bastionen bis in den Teich hineinragen. In dieser Gruppe finden sich auch andere, durch ihre prachtvolle Ornamentik hervorragende Baufächerungen vertreten; so sehen wir hier interessante Motive der classisch schönen Kapelle von Gyulafehérvár, des Rathhauses in Bartfeld, des in die Renaissance übergehenden Festungsthurmes von Schässburg u. a. Der letztere vermittelt den Uebergang zur dritten Gruppe, die die Baustile der Renaissance-, Barock- und Zopfzeit darstellt. Einen überaus großen Reichthum von decorativer Kunst, mannigfaltiger Ornamentik und architektonischer Gestaltungsfähigkeit bieten auch die inneren Höfe. Die stylvollen inneren Räumlichkeiten dieser historisch äußerst merkwürdigen Gebäude werden zur Aufnahme der im Lande verwahrten sowie der vom Deutschen Kaiser, vom Zar, vom Sultan und von andern hohen Persönlichkeiten bereitwillig leihweise überlassenen, auf Ungarn bezüglichen historischen Denkwürdigkeiten, Reliquien und Kunstschätze dienen sowie sicherlich einen Hauptanziehungspunkt der Ausstellung bilden.

Von den übrigen Gebäuden der Ausstellung bringen wir heute noch die Abbildungen des Directionsgebäudes und der Festhalle. Ersteres ist nach den Plänen des Architekten Kelkenhaer erbaut und umfaßt nebst einem 17 Mtr. langen Sitzungssaal die Lokalitäten des Präsidenten der Ausstellungscommission, Ministers Ernst Daniel, des übrigen Directoriums, Ministerialrathes Joseph Schmidt, des in Ausstellungssachen als Capacität geltenden Secretärs Moriz Gelleri u. s. w. Die im Innern nach dem Muster des leipziger Gewandhauses gebaute Festhalle wird zur Abhaltung von Concerten, Festversammlungen, Vorlesungen und zur Aufnahme einer Ausstellung der darstellenden Kunst dienen. Im Falle schlechten Wetters soll die Eröffnungsfeier der Millenniums-Ausstellung in dieser Halle stattfinden. Bei schönem Wetter wird diese Feier, zu der nebst dem König auch die meisten Erzherzoge, mehrere fremde Fürstlichkeiten sowie die Botschafter und Gesandten der auswärtigen Mächte nach Budapest kommen werden, auf dem großen Platz vor der Industriehalle stattfinden, woselbst allabendlich eine „fontaine lumineuse“ spielen und das Publikum sich bei den Klängen mehrerer Musikkapellen im Freien ergehen wird.

Von besonderem Interesse werden nebst dem bereits Erwähnten noch das vom ethnographischen Gesichtspunkt gewiß sehenswerthe Ausstellungsobject mit Typen der für die einzelnen Gegenden des Landes charakteristischen Bauernhäuser sein, ferner die Darstellung der Geschichte der Fischerei, der Jagd und des ungarischen Hirtenlebens, die Ausstellung der Producte und Erzeugnisse Bosniens und der Herzegowina, die Exposition des Kriegsministeriums und der Kriegsmarine, die nach den Plänen des Architekten Baumhorn erbaute prächtige Halle für Bereichälligungsindustrie, die 10 000 Quadratmtr. große Maschinenhalle u. s. w. Da der größte Theil all dieser Baulichkeiten schon so ziemlich fertig dasteht, gewinnt man schon jetzt einen Ueberblick über die ganze Ausstellung, und man darf, ohne sich der Uebertreibung schuldig zu machen, schon heute behaupten, daß die ungarische Millenniums-Ausstellung nicht nur den autochthonen Bewohnern dieses Staates, sondern auch den Ausländern eine Fülle interessanter Sehenswürdigkeiten und nützlicher Anregungen bieten und Ungarn im friedlichen Wettbewerb der Culturvölker alle Ehre machen wird.

Budapest. Dr. Theodor Friedrich.

Alpines.

— Dr. C. Zacharias stellte im Laufe des vorjährigen Sommers durch sehr eingehende Messungen die Tiefe der beiden Karpenteiche auf dem Riesengebirge fest, über die bis in die neueste Zeit bezüglich genaue Meinungsverschiedenheit herrschte. Der Wasserspiegel des Großen Teiches, der eine Länge von 551 Mtr. und eine Breite von 172 Mtr hat, liegt 1218 Mtr. ü. d. M. Der von Dr. C. Zacharias vorgenommenen Lothungen ergaben, daß die Wasserfläche aus einer seichteren, nach den Ufersteinen zu gelegenen und einer tieferen, nach der Schneekoppe zu gelegenen Hälfte besteht. Die seichtere Hälfte hat durchweg eine Tiefe von etwa 5 Mtr. und erreicht nur an zwei Stellen mit geringer Ausdehnung eine Tiefe bis zu 10 Mtr. Die andere Hälfte ist muldenförmig ausgeschliffen, längs der Mitte etwa auf ein Viertel der Teichlänge 15 bis 20 Mtr. tief und erreicht im letzten südöstlichen Viertel mit 23 Mtr. die größte Tiefe. Der Kleine Teich, dessen Wasserspiegel man früher auf 1180 Mtr. ü. d. M. berechnet hatte, liegt nur 1160 Mtr. hoch und hat eine Länge von 241 und eine Breite von 161 Mtr. Er umgibt ein schmaler, seichter Streifen von etwa 2 Mtr. Tiefe, innerhalb dieser Umrahmung beträgt letztere durchweg 7 bis 8 Mtr. Dr. C. Zacharias zeichnete nach den Messungen eine Tiefenkarte der beiden Seebecken.

— Am Frühjahr d. J. wird, anläßlich der 25jährigen Gründungsfeier der Section Zell am See des Deutsch. u. Oesterr. A.-V., die Eröffnung des neuen Weges nicht nur der Section, sondern des ganzen Vereins, der Kaiser-Franz-Joseph-Straße und des Fürst Liechtenstein-Weges vom Kapruner Thal, erfolgen. Nachdem der Kaiser von Oesterreich zur Aufstellung eines Denkmals am Beginn der Kaiser-Franz-Joseph-Straße die Genehmigung ertheilt hat, wird gleichzeitig das nach dem Plane des Ingenieurs Franz Trobenz aus Salzburg zu errichtende Denkmal enthüllt werden.

— Die Trafoier Alpenhütte auf der Ortlergruppe (Tellerjoch) ist sammt der Herberge für Touristen in der letzten Novemberwoche d. J. vollständig niedergebrannt. Der Verlust beträgt 5000 fl., wovon 2000 fl. versichert sind.

— In Villingen hat sich eine Section des Deutsch. u. Oesterr. A.-V. gebildet.

— Am 17. December d. J. ist zu Irdning in Steiermark der Gewerke, Landtagsabgeordneter Dr. Friedrich Fürst, nach kurzem Leiden im 47. Lebensjahre gestorben. Dr. Fürst hat sich um die Hebung der Touristik und des Fremdenverkehrs in der Steiermark, insbesondere um das Zustandekommen des Schutzhausbaues am Hochschwab namhafte Verdienste erworben.

— Hans Kostler, ein Bauer aus Zittmoos bei St. Jakob im Defereggenthal, der im vorigen Jahre zum ersten mal einen neuen Weg auf die Kellerwand begann, der von der Colluccia Alpe südlich um den Gipfel des Collinkofels herum auf die östliche Vorkuppe der Kellerwand führt und hier in die gewöhnliche Anstiegsroute einmündet, eröffnete auch den Mende Eagliano, 2611 Mtr., allein über die Nordwand, bekletterte am Anstieg daran den Absteig in die Scharte zwischen Eagliano und Kellerwand und erkletterte von der Scharte den Kellerwandthurm. Die Eröffnung des Weges über die Nordwand des Eagliano ist insbesondere wichtig wegen der im Bau befindlichen Hütte der Section Ober-Gailthal des Deutsch. u. Oesterr. A.-V. am Wolayer See. — In der Gruppe des Monfalkofels gelang es vorgenannten Hans Kostler, den bisher unbetretenen Hauptgipfel, den Hintern Monfalkofel, 2516 Mtr., vom Vordern Monfalkofel aus über den langen Ostgrat zu erklimmen, eine Tour, die durch A. Ortner aus Mauten zum ersten mal über die Nordwestkante, von Albrecht v. Krafft zum ersten mal über die Ostseite aus dem Valentinthal wiederholt wurde.

— In der außerordentlichen Generalversammlung der Section München des Deutsch. u. Oesterr. A.-V. am 11. December d. J. wurde die Erbauung eines „Münchener Hauses“ (Jubiläumshauses) auf der Zugspitze nach dem Plane von A. Berz mit 137 gegen 148 Stimmen beschlossen. Projectirt ist an der Südseite des Berggipfels ein zwei Räume (Schlafraum und Wirthschaftsraum) und einen Vorraum enthaltendes einfaches solides Haus von 15 Mtr. Länge, 5 Mtr. Breite und 3 bis 4 Mtr. Höhe. Die Bauart aus starken, durch acht Traktenspannungen verstärktem Mauerwerk ist erforderlich, weil die Sturmgeschwindigkeit, die auf dem Meer 40 Mtr. in der Secunde erreicht, auf dem Gipfel zu 60 Mtr. anzusetzen ist, wo einem Druck von 224 Kilogr. Lasten auf das Quadratmeter entspricht. Die Kosten des neuen Hauses dürften sich auf 37 500 ℳ belaufen. 5000 ℳ an Schenkungen liegen bereits vor; den Rest der Baukosten kann die Section München in drei Jahren bestreiten. Der Staat dürfte später auf der Zugspitze eine meteorologische Station errichten.

— Am 4. December v. J. fand in Puchberg am Schneeberg der erste Spatenstich zum Bau der Schneebergbahn statt.

— Der geplante Aussichtsthurm auf dem Kapuzinerberg in Salzburg wird 30 Mtr. hoch sein, und zwar 20 Mtr. aus Zink, 10 Mtr. aus Holz.

— In den alpinen Kreisen Koburgs besteht die Absicht, in der Mieminger Gruppe am Drachensee eine Koburger Schutzhütte zu errichten. Die Mittel dazu sollen durch freiwillige Spenden aufgebracht werden.

— Die Amberger Hütte des Deutsch. u. Oesterr. A.-V. wurde in der vorjährigen Saison von 180 Touristen besucht. Die Fachwerkbank hätte auf dem malerischen Rundblick; wurde im Sommer d. J. von 600 Touristen besucht.

— Den eidgenössischen Räthen wird demnächst ein Gesetzentwurf für eine Bergbahn Meiringen-Reichenbach-Scheidegg-Grindelwald eingereicht werden, ebenso für eine Drahtseilbahn bei Aeschi-Kandersteg. Für die projectirte Bergbahn Meiringen-Scheidegg-Grindelwald ist Elektricitätsbetrieb in Aussicht genommen. Die nöthige Kraft liefert der Reichenbach.

— Der Französische Alpenclub zählte am 1. November d. J. 3404 Mitglieder, die sich auf 40 Sectionen vertheilen. Neu aufgenommen wurden im vergangenen Jahre 709 Mitglieder. Einer der Gründer des Vereins, das lebenslängliche Mitglied M. James Jackson, der vor kurzem gestorben ist, hinterließ 100 000 Frs., die an neun Vereine, darunter der Französische Alpenclub, zu vertheilen sind.

Von der Millenniums-Ausstellung in Budapest: Das Directionsgebäude
Nach einer photographischen Aufnahme.

Monatsbilder von H. Schlittgen.

Januar.

Februar.

März.

April.

Mai.

Juni.

Juli.

August.

September.

October.

November.

December.

Polytechnische Mittheilungen.

Ein Dampfboot für Wasser- und Landverkehr. — Es ist nur natürlich, daß man in den Gegenden, wo Wasser- und Landflächen häufig miteinander abwechseln, auf Verkehrsmittel sinnt, die in beiden Fällen verwendet werden können, ohne daß Waaren und Reisende umgeladen werden, bezw. umsteigen müssen. Ein bereits viel benutztes Mittel dieser Art sind die großen Trajektdampfer, die ganze Eisenbahnzüge mit voller Ladung über Flüsse, Meerengen oder kleinere Seen führen. Neuerdings hat man in Dänemark den originellen Versuch gemacht, die Sache umzukehren und der Boote ihre Fahrt auf dem festen Lande fortsetzen zu lassen. Auch diese Idee erscheint nicht zum ersten mal auf der Bildfläche; denn vor Jahren schon trug sich der Kapitän Cobb mit dem kühnen Plan, eine Schienenbahn zu erbauen, die die größten Seefahrzeuge über den Isthmus von Tehuantepec führen und so den Atlantischen mit dem Stillen Ocean verbinden sollte. Was Cobb damals im großartigsten Stile plante, das ist nun in Dänemark in verkleinertem Maßstab und demgemäß unter veränderten Bedingungen zur Ausführung gelangt. Seit einigen Monaten verkehrt im nördlichen Theil der Insel Seeland ein Dampfboot, auf dem die Reisenden sowol die reizenden Landsitze von Hunsbæk, Fort und Jarlum wie auch die dazwischenliegende, etwa 3½ Mtr. breite Landstrecke ohne Unterbrechung bewundern. Dieses eigenthümliche Boot, das den Namen Schwan trägt, ist 15 Mtr. lang, etwas über 3 Mtr. breit und faßt 70 Personen. Seine Dampfmaschine leistet 27 Pferdestärke. Die Abbildungen Fig. 1 und 2 veranschaulichen das Fahrzeug. Auf dem festen Lande ist nach beiden Seeufern hin mittels eingerammter Pfähle ein fünffacher Fahrkamm angelegt, in dessen Mitte eine Schienenbahn läuft, die sich bis in den See und unter die Oberfläche des Wassers erstreckt. Wenn der Schwan auf einem der beiden Seen sich dem Isthmus nähert, über den er fahren will, so wird auf eine neben der Schiffschraube angebrachte gezahnte Eisenstange gedrückt, worauf die Zähne in die Schraubenwelle eingreifen und vier paarweise angeordnete Räder an den Schiffsenden in Umdrehung versetzen. Diese Räder, die horizontal zum Steuer stehen, setzen sodann in die Schienen ein und rollen auf diesen mit Hülfe derselben Dampfkraft, die die Schiffsschraube treibt, das Boot zu Lande vorwärts (Fig. 1). Während das Boot noch und nach aus dem See heraus auf das feste Land gelangt, wird die Schiffsschraube sichtbar, indem sie anfangs mit ihren Flügeln die Oberfläche des Wassers noch leicht schlägt und endlich sich im leeren Raume dreht (Fig. 2). Die unsere

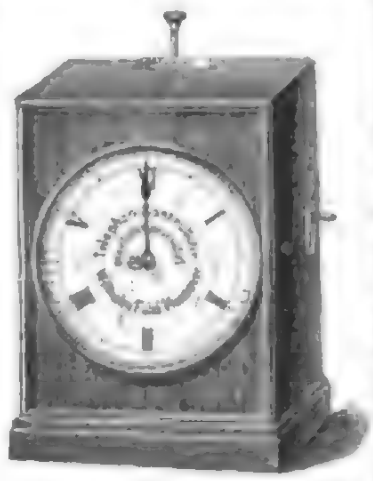

Telephon-Centraluhr.

der Unterhaltung sich der bereits verflossenen Zeit nicht klar bewußt ist. Er würde sein Gespräch mit viel größerer Ruhe führen und jede überflüssige Ueberstürzung vermeiden, wenn er die Zeit, die er schon verbraucht hat, und diejenige, die ihm noch zur Verfügung steht, zu jedem Augenblick vor Augen hätte. Ein Apparat, der diesem Zweck in praktischer Weise dient und damit gleichzeitig auch jede zweckwidrige Verlängerung des Gespräches, aus der nur die doppelte Taxe erwächst, unmöglich macht, ist die von Wilhelm Zuhl in Hannover construirte, unter deutschem Reichs-Gebrauchsmusterschutz stehende Centraluhr für fernmündliche Gespräche und sonstige Zeitbeobachtungen, die die hier befindliche Abbildung darstellt. Das in geschmackvollem Holzgehäuse untergebrachte Uhrwerk wird neben dem Fernsprechapparat an der Wand aufgehängt oder auch auf das Fernsprechgehäuse gestellt, sodaß der Blick des Sprechenden stets auf das Zifferblatt und den sich sehr langsam bewegenden Zeiger fällt, der innerhalb sechs Minuten eine Umdrehung macht. Durch Niederdrücken des seitlich aus dem Gehäuse hervorragenden Hebels bei Beginn des Gespräches oder einer sonstigen Zeitbestimmung wird das Uhrwerk augenblicklich in Gang gesetzt, während der Ausrückbewegung desselben Hebels am Schluß der Unterhaltung sofortiger Stillstand erfolgt. Nach beendeter Beobachtung ist der Zeiger auf den Ausgangspunkt zu bringen, worauf die Uhr zu erneutem Gebrauche bereit ist. Der Preis des Apparats, für dessen tadellosen Construction und Ausführung garantirt wird, beträgt 10 ℳ. In Leipzig ist er zu beziehen durch die Papier- und Comptoir-Utensilienhandlung F. W. Matthai.

Maßstabzirkel. — Für Offiziere aller Truppengattungen, Bergbau- und Forstbeamte, Geometer, Ingenieure und Touristen ist es von größter Wichtigkeit, aus den auf der Karte mit dem Zirkel abgemessenen Entfernungen möglichst schnell und dabei doch genau die wirklichen Entfernungen festzustellen. Soll nun aber erst der Maßstab der Karte aufgesucht und die in den Zirkel genommene Entfernung darauf abgegriffen werden, so ist dies unter Umständen im freiem Feld, bei Sturm und Wetter oder z. B. auch für den berittenen Offizier eine recht unbequeme Manipulation, die auch wol der Möglichkeit der Verrechnung nicht selten Abbruch thut. Schon längst ist daher das Bedürfniß empfunden worden nach einem Instrument, das diese Manipulation vereinfachen sollte, mit andern Worten, nach einem Zirkel, der das Ablesen der auf der Karte gemessenen Entfernungen von einem auf dem Zirkel selbst angebrachtem Maßstab ermöglicht. In der That sind denn auch in neuerer Zeit mehrere solcher Maßstab- oder Kilometerzirkel in den Handel gebracht worden, aber nur einer davon hat im Gegensatz zu den andern, die wenig beachtet wurden, infolge seiner Zweckmäßigkeit und einfachen, sichern Handhabung besonders in den militärischen Kreisen Deutschlands und des Auslandes in kurzer Zeit eine solche Verbreitung und Anerkennung gefunden, daß schon dadurch der Beweis für seine Brauchbarkeit erbracht ist. Dieser in der hier beigegebenen Abbildung dargestellte, allen Anforderungen genügende Maßstabzirkel, construirt von dem Hauptmann Sprößer in Weingarten, wird von der mathemat.-technischen Werkstätte von C. Himmel in Tübingen angefertigt und vertrieben. Er besteht, wie jeder andere Zirkel, aus zwei Fuß gehaltenen Schenkeln, deren einer mit drei Kreisbogen versehen ist. Die Eintheilung dieser Kreisbogen ist in der Regel nach den gebräuchlichen Maßstäben 1:10000, 1:[illegible] und 1:50000 getroffen worden. Die Theilungen (je 3) können aber auch in allen möglichen andern Maßstäben ausgeführt werden. In demselben Grade, in dem beim Messen der Winkel der sich voneinander entfernenden Zirkelspitzen wächst, nehmen auch die unter dem Rand des oberen Schenkels hervortretenden Zahlen der drei übereinander gezeichneten Scalen zu und geben die wahre Entfernung der durch die Zirkelöffnung in ihrem Abstand auf der Karte fixirten Punkte an. Der Preis des Maßstabzirkels mit Stellvorrichtung beträgt 6 ℳ. Ohne Stellvorrichtung kostet er 5 ℳ, wird aber 10 mal auf ausdrückliche Bestellung angefertigt. Bei Bezug von 10 Stück wird ein Freiexemplar gewährt.

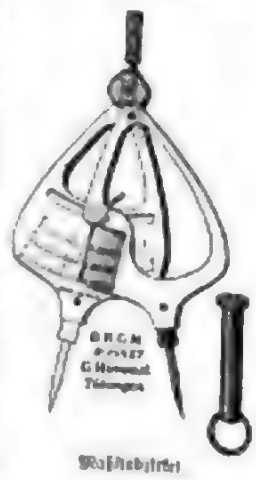

Maßstabzirkel.

Apert's Universal-Pult (Pultstisch). — Für Kinder vornehmlich, aber auch für Erwachsene ist die Gerodehaltung des Körpers beim Lesen, Schreiben, Zeichnen u. s. w. eine wesentliche Grundbedingung, wenn anders nicht für Brust und Auge üble Folgen entstehen sollen. Die gleichmäßige Verbreitung der Kurzsichtigkeit beruht heutzutage ja hierauf zum großen Theil auf eine unvernunftgemäße Körperhaltung beim Arbeiten zurückzuführen. Aber freilich, man denke nur an die Schiefertafeln der Kinder, an Zeichenbretter, große und schwere Bücher,

Apert's Universal-Pult (Pultstisch). Fig. 2.

und man wird zugeben müssen, daß es bei der Handhabung dieser Utensilien nur dann möglich ist, dem Körper dauernd die angemessene Haltung zu geben, wenn eine zweckmäßige Einrichtung der Unterlage diesem Bestreben entgegenkommt. Der gewöhnliche Tisch reicht dazu in den meisten Fällen nicht aus. Viel vortheilhafter in doppelter Beziehung ist unstreitig ein Pult. Aber auch dieses wird nur in dem Falle seinem Zweck völlig entsprechen, wenn es sich je nach dem Bedürfniß des daran Arbeitenden leicht hoch oder niedrig, die Platte mehr oder minder schräg, verstellen läßt. Ein Pult, das sich durch die denkbar größte Vielseitigkeit in dieser Beziehung auszeichnet, ist das von Louis Apert in Kassel construirte, durch die beifolgenden Abbildungen dargestellte Universal-Pult, das, auf dem Fußboden stehend, auch als Pultstisch zu gebrauchen ist. Wir waren früher schon einmal in der Lage, ein von demselben Fabrikanten geliefertes Pult zu empfehlen; jetzt ist dieses Pult nun noch so vervollkommnet worden, daß es sowol als Schreibpult beim Sitzen oder Stehen, als Lesepult beim Lesen umfangreicher Bücher, als Rednerpult bei Vorträgen, als Zeichenpult sowie als Notenpult für Musiker benutzt werden kann. Die Construction des Apert'schen Pultes ist eine so einfache und gedrängte, daß es sich für alle diese Zwecke leicht einstellen läßt. Nimmt man die Eisen- und Holzgerüste fort, so kann das Pult ferner auch als Krankentisch, wenn der Patient im Bett essen oder lesen will, praktische Verwendung finden; das Pult stützt dann auf beiden Seiten des Bettes auf, und jeder Druck auf den Körper des Kranken ist dadurch ausgeschlossen. Ein Vorzug des Pultstisches, der gleichfalls nicht unerwähnt bleiben mag, besteht darin, daß er — außer Gebrauch — zusammengelegt werden kann und in dieser Form nur einen ganz geringen Raum einnimmt. Apert's Universal-Pult (Pultstisch) hat bereits die Anerkennung namhafter Vertreter auf dem Gebiete der Gesundheitspflege, der Augenheilkunde, des Schulwesens u. s. w. gefunden. Es ist in den verschiedensten Größen und Ausführungen zu haben; der Preis schwankt zwischen 6 und 20 ℳ. Eine praktische Pultlampe sowie ein in den Tintenfaß passendes Tintenfaß werden preiswerth extra geliefert, ebenso kann auch der Pultplatte gegen 1 ℳ Preisaufschlag mit eingelegtem Schachbrett versehen werden.

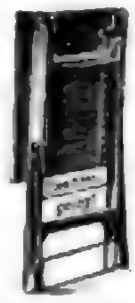

Apert's Universal-Pult (Pultstisch). Fig. 3.

Literatur.

Die neuern, von namhaften Forschern aufgestellten und begründeten Anschauungen über die Erscheinungen auf allen Gebieten der Physik hinsichtlich der ihnen innewohnenden Wechselbeziehungen und der daraus zu ziehenden Schlußfolgerungen sind in einem neuen im Verlage von J. J. Weber in Leipzig erschienenen Werke zusammengefaßt. Dieses betitelt sich „Grundgesetze der Molecularphysik", und sein Verfasser ist Ingenieur Theodor Schwartze. In der Einleitung wird auf die älteren bekannten Lehren von Philolaos des Alterthums verwiesen; in der Folge werden jedoch naturgemäß nur die Forscher des Mittelalters und nach ihnen vornehmlich die neuern Physiker angeführt. Die weitläufigen und schwierigen Ausführungen, die zu den fraglichen Sätzen in den Werken verschiedener Autoren enthalten sind, hat der Verfasser mit großem Fleiß zusammengetragen und miteinander zu verschmelzen sich bemüht. Allerdings sind zum Verständniß des Buches gewisse Kenntnisse erforderlich, ebenso ein gründliches, eingehendes Studium. Die den Technikern und Mechanikern allgemein geläufigen Begriffe und Anschauungen stimmen dementsprechend nicht immer mit denjenigen überein, die in den Lehren gewisser neuerer, rein wissenschaftlicher Weise enthalten sind. Hierher gehört namentlich der Begriff der Kraft, da im Gegensatz zu den natürlichen Vorstellungen hierfür von manchen Autoren als eine Bewegung hingestellt wird. Im Anhang sind Bemerkungen zur Farbentheorie angefügt, von denen es nur zu wünschen wäre, daß sie noch etwas weiter entwickelt und begründet würden, da sie zum Theil neue Aussichten eröffnen.

Dampfboot für Wasser- und Landverkehr. Fig. 1.

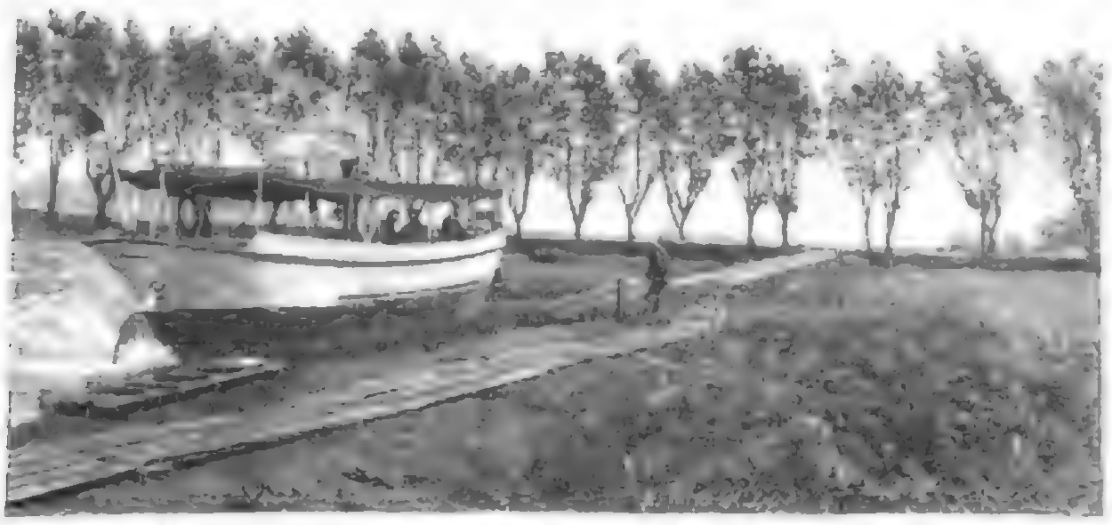

Dampfboot für Wasser- und Landverkehr. Fig. 2.

Himmelserscheinungen.

Astronomischer Kalender.

1896	Sternzeit im mittl. Mittag	Culmination der Sonne in mittl. Zeit	Sonnenstand	Mittag des Mondes Rect. Aufst.	Mittag des Mondes Decl.	Mittag des Mondes Halbmesser	Mittag des Mondes Aufgang	Mittag des Mondes Untergang
Jan.	h m s	h m s	m s	° ′	°	° ′	h m	h m
5.	18 55 12	12 5 29	+ 5 20	+ 6 30	196	− 1 6	10 51 48	
6.	19 2 9	12 5 26	+ 5 0	− 2 0	150	2 19	11 32	
7.	19 6 6	12 6 23	4 42	8 43	194	3 22	. .	
8.	19 10 3	12 6 49	4 26	14 56	206	4 12	1 22 fr.	
9.	19 13 59	12 7 19	7 13	20 1	272	4 47	2 44	
10.	19 17 56	12 7 36	7 56	24 9	336	5 5	4 14	
11.	19 21 52	12 8 2	+ 8 37	− 25 55	269	− 5 7	5 36	

Sonne: Gerade Aufsteigung 280° 13′, südliche Abweichung 22° 17′ (den 9.). Sonnenaufgang 8 Uhr 15 Min., Sonnenuntergang 4 Uhr 20 Min. (den 8.). Mond: Erstes Viertel den 7. nachmittags 4 Uhr 25 Min.

Sichtbarkeit der Planeten.

Mercur geht ²/₄ Stunde vor der Sonne auf und wird zu Ende der Woche ganz kurze Zeit tief im Südosten sichtbar. — Venus (345° gerade Aufsteigung, 18° ,° südliche Abweichung), rechtläufig im Sternbilde des Skorpions, ist nun ihrem früh 4° ,Uhr erfolgenden Aufgang bis Sonnenaufgang zu folgen und hat zu dieser Zeit nahe ihren höchsten Stand am Südhimmel. — Mars (257° ,° gerade Aufsteigung, 23° ,° südliche Abweichung), rechtläufig im Sternbilde des Ophiuchus, geht nahe 2 Stunden vor der Sonne auf und ist wieder im Südosten aufzufinden. — Jupiter (128° ,° gerade Aufsteigung, 19° ,° nördliche Abweichung), rückläufig im Sternbilde des Krebses, erreicht seinen höchsten Stand am Südhimmel früh gegen 1° ,Uhr und ist die ganze Nacht hindurch über dem Gesichtskreise. Verfinsterungen der Jupitersmonde: des ersten (Mintrute) am 7. früh 4 Uhr 32 Min. und am 8. nachts 11 Uhr 0 Min., des zweiten (Maretia) am 5. abends 6 Uhr 18 Min., des dritten am 8. abends von 5 Uhr 12 Min. bis 8 Uhr 40 Min. — Saturn (225° ,° gerade Aufsteigung, 14° ,° südliche Abweichung), rechtläufig im Sternbilde der Wage, ist früh um 3° ,Uhr an die zum Anbruch der Morgendämmerung gut sichtbar. — Uranus (231° gerade Aufsteigung, 18° ,° südliche Abweichung), rechtläufig im Sternbilde der Wage, geht früh 4 Uhr auf.

Der Mond ist in Conjunction mit dem Stern 1. Größe α Löwe (Regulus) am 4. früh 7 Uhr, mit Saturn am 10. früh 1 Uhr, mit Uranus am 10. vormittags 10 Uhr, mit dem Stern 1. Größe α Scorpion (Antares) am 10. vormittags 10 Uhr.

Komet 1895 Brooks.

Die Bahnelemente des neuen Kometen von Brooks (Sonnennähe 21. October d. J.) zeigen eine große Aehnlichkeit mit denen, die Halley aus den 19 Tage umfassenden Beobachtungen Hevels' über den großen Kometen von 1652 berechnet hat, sodaß eine Untersuchung über den Zusammenhang beider angeregt zu werden verdient. Man hat nämlich:

	Komet 1652	Komet 1895 Brooks
Zeit der Sonnennähe:	1652 Nov. 13	1895 October 21
Ort der Sonnennähe . . .	31° 43′	21° 22′
Ort des aufsteigenden Knotens	91° 33′	83° 9′
Neigung der Bahn	79° 28′	75° 23′
Kürzester Abstand von ☉ .	$0_{,427}$	$0_{,200}$

Die Elemente sind bezogen auf 1895.

Ein Planetoiden-Jubiläum.

Am 8. December 1895 waren fünfzig Jahre verflossen seit der Entdeckung des fünften Planeten Asträa. Diese Entdeckung war damals ein Ereigniß, denn seit 1807 hatten die Astronomen vergeblich nach kleinen Planeten gesucht, und dieser Fund rief so lange Zeit plötzlich nicht einem Astronomen von Fach, sondern einem Liebhaber der Astronomie, dem pensionirten Polizeirath Hencke in Driesen, der zwei Jahre nachher auch die Hebe auffand. Seit dieser Zeit verging kein Jahr (außer 1856) ohne Vermehrung der Glieder des Planetenringes zwischen Mars und Jupiter, sodaß deren Zahl gegenwärtig die 400 überschritten hat. Hencke erhielt für die Entdeckung der Asträa auf Betrieb A. v. Humboldt's die als Belohnung für Planetenentdeckungen von der königl. Akademie der Wissenschaften gestiftete Goldene Medaille, und Friedrich Wilhelm IV. setzte ihm ein Jahresgehalt von 300 Thalern aus, heute stark 1860.

Die Photographie der Planetoiden.

In den „Astronomischen Nachrichten" gibt Prof. Dr. Wolf in Heidelberg über seine Methode und die dadurch erzielten Resultate bezüglich der Photographie der kleinen Planeten eine Uebersicht. Drei und ein halbes Jahr sind jetzt verflossen, seit es ihm nach vielen vergeblichen Versuchen durch die Anwendung der Porträtlinsen gelang, in der Photographie der kleinen Planeten günstige Resultate zu erzielen, sodaß am 22. December 1891 auf photographischem Wege der erste neue Planet (323) Brucia aufgefunden wurde. Inzwischen haben Prof. Wolf und Mr. Charlois in Nizza Material genug gesammelt, um ein einigermaßen abschließendes Urtheil über die Methode und ihren Nutzen zu ermöglichen. Was die Aufnahme selbst anbelangt, so lassen die Bahnen der bewegten Planeten neben den Punkten der Fixsterne auf der photographischen Platte im allgemeinen leicht die Planeten erkennen, vorausgesetzt, daß diese eine genügende Helligkeit besitzen. Aber auch dann wird man sich niemals aus einer Platte allein einen sichern Schluß auf die Existenz des Planeten ziehen können. Enge Doppelsterne, gewöhnliche Reihen schwacher Sterne, wie sie so häufig am Himmel vorkommen, Unreinlichkeiten aller Art erzeugen auf den Platten Eindrücke, die gerade wie Planetenstriche aussehen. Um also einen sichern Schluß ziehen zu können, muß man mindestens zwei Platten derselben Himmelsgegend bringen. Das genügt aber sehr oft auch noch nicht; es wird vielmehr meistens erforderlich sein, von derselben Himmelsgegend zwei zeitlich möglichst nahe auseinanderliegende Aufnahmen zu besitzen. Nur in diesem Fall ist kein Zweifel möglich. Denn auf der einen Platte muß dann die Stelle, wo sich der Planetenstrich auf der andern Platte befindet, leer sein, und der eine Strich muß die Fortsetzung des andern bilden. Auf zwei Platten hingegen, die zeitlich weit auseinanderliegen, wird eine Unreinlichkeit von der Form eines Planetenstrichs auf der einen Platte durch die andere Platte kaum getroffen. Man weiß ja nicht recht, wie weit und in welcher Richtung der Planet gewandert ist. Aus diesem Grunde mußten stets in der nächtlichen Nacht zwei Aufnahmen derselben Gegend ausgeführt werden. Für die Aufnahme der Planeten 12 bis 13. Größe, die hauptsächlich in Betracht kamen, wurden für an sechsjährigen Porträtobjective vom Verhältniß 1 : 5 zwischen Oeffnung und Brennweite mindestens anderthalb Stunde, besser zwei Stunden Belichtung gebraucht. Nachdem Prof. Dr. Wolf noch technische Fragen und verschiedene Methoden erörtert, gibt er eine ausführliche Vergleichung der von ihm photographirten alten und neuen Planeten, woraus zu ersehen ist, daß in den verschiedenen Jahren eine sehr verschiedene Menge von Platten aufgenommen worden ist. Die Zahl der neu entdeckten, zu der Zahl der alten gleichzeitig aufgenommenen Planeten beträgt im Jahre 1892 38 alte und 18 neue, 1893 27 alte und 9 neue, 1894 15 alte und 6 neue, 1895 19 alte und 3 neue. Nach seinen Untersuchungen schreibt die Zahl der unbekannten Planeten der ersten zwölf Größenclassen mahrnehmbar abgenommen; der Zeitraum ist aber offenbar noch zu lang, um bereits einen sichern Schluß zu gestatten. Bei einem Rückblick, um zu übersehen, wie weit sich die Hoffnungen, die man auf die photographische Methode gesetzt hat, erfüllt haben, kann man nicht zufrieden sein. Bei der Aufsuchung vermuthlicher Planeten oder solcher, deren Bahn sehr unsicher ist, hat sich die Planetenphotographie glänzend bewährt; eine Anzahl verlorener Planeten sind auf diese Weise von Prof. Dr. Wolf wiedergefunden worden, ein Erfolg, auf den man ohne die Anwendung der Photographie noch jahrelang hätte warten müssen. Bei der Jagd auf neue Planeten hat die Photographie alle Erwartungen übertroffen; dagegen hat sich gezeigt, daß in der Verfolgung und Verfolgung bereits einmal photographirter Planeten die Fernrohrbeobachtung viel rascher und genauere Arbeit leistet als die Platte, und daß diese letztere Methode eine nothwendige und schätzenswerthe Ergänzung der Photographie bleiben wird.

Frauen-Zeitung

Komödiantenstreiche.

Humoreske

von

Reinhold Ortmann.

[Nachdruck verboten.]

„Kinder, eine große Neuigkeit! — Ich bin für die beiden Ferienmonate Director in Bad Liebenthal, und wer hübsch bittet, wird bei mir engagirt."

Mit diesen Worten trat der allbeliebte Komiker Franz Denglinger zu der Gruppe von Damen und Herren, die sich in Erwartung des Probenanfangs vor dem Stadttheater zu H. zusammengefunden hatte. Die Mittheilung des kleinen dicken Herrn, von dem man wußte, daß er seit Jahren das ehrgeizige Verlangen hegte, zum Lenker eines Thespiskarrens aufzurücken, wurde von allen Seiten mit dem gebührenden Jubel aufgenommen, und eine Flut von mehr oder minder herzlich gemeinten Glückwünschen regnete auf ihn herab. Einige Collegen und Colleginnen aus den „zweiten" Fächern, die sich bisher vergeblich nach einer Unterkunft für den gefürchteten Theaterleiter Sommer umgesehen, hatten es besonders wichtig mit ihren Handedrücken und Complimenten. Nie in seinem Leben hatte Denglinger von den Berufsgenossen so viele Artigkeiten zu hören bekommen als in dieser Viertelstunde. Und als von drinnen das Signal der elektrischen Klingel ertönte, war wirklich bereits ein halbes Dutzend von Engagements für das Sommertheater in Bad Liebenthal zum Abschluß gekommen.

Drei Stunden später, nach beendeter Probe, als der Komiker eben aus der kleinen Bühnenthür in den halbdunklen Gang neben dem Parket hinaustrat, hörte er sich von einer schüchternen, jugendlichen Stimme bei seinem Namen angeredet. Er sah sich um und rückte in gewohnter Artigkeit gegen das schöne Geschlecht an seinem Hut.

„Fräulein Lucy Kroneck, wenn mich meine Augen hier in dieser ägyptischen Finsterniß nicht täuschen! — Kann ich Ihnen mit irgendetwas zu Diensten sein, mein liebes Fräulein?"

Das junge Mädchen, dessen zierliche Gestalt sich in der einfachen Straßentoilette sehr anmuthig ausnahm, senkte befangen das Köpfchen.

„Verzeihen Sie, wenn ich Ihnen mit einer Frage lästig falle — oder vielmehr mit einer Bitte. Könnten Sie nicht vielleicht auch mich für Ihr Theater brauchen?"

„Für Liebenthal — meinen Sie? — Hm, ich fürchte, das dürfte sich nur noch schwer machen lassen, mein Kind. Habe die weiblichen Fächer schon so ziemlich besetzt. Und dann" —

Ein verlegenes Räuspern trat an die Stelle des unterdrückten Schlußsatzes, die junge Schauspielerin aber hatte ihn trotzdem verstanden.

„Und dann sind Sie auch der Meinung, daß es nicht der Mühe werth sein würde — nicht wahr?" ergänzte sie tapfer. „Sie glauben nicht, daß ich etwas leisten könnte. Sie haben kein Vertrauen zu meinem Talent."

„Hm, ich will Ihnen gewiß nicht zu nahe treten, liebes Fräulein; aber nach den kleinen Rollen, die Sie bisher hier am Stadttheater gespielt haben" —

„Mein Gott, kann ich denn dafür, wenn ich so schlecht beschäftigt werde? Wie soll ich zu Ruf und Beliebtheit kommen, wenn man mir keine Gelegenheit gibt, meine Fähigkeiten zu zeigen? Ich würde Ihnen sicherlich keine Schande machen, Herr Denglinger. Und ich möchte so gern mit nach Liebenthal, so schrecklich gern!"

Der Komiker hatte bisher eigentlich niemals bemerkt, einen wie süßen, einschmeichelnden Klang die Stimme dieser kleinen Schauspielerin hatte. Vielleicht machte sie sich wirklich gar nicht so übel, wenn sie einmal in einer größern Rolle spielen würde. Beim Theater erlebt man derartige Ueberraschungen alle Tage. Ein hübsches Gesicht und ein zierliches Figürchen thun da auch das ihrige; mit beiden aber war Lucy Kroneck von der Natur auf eine sehr freigebige Weise bedacht worden. Und dann — ihre Gagenansprüche würden vermuthlich sehr bescheidene sein: die Sache ließ sich also immerhin überlegen.

„Ich kann Ihnen in diesem Augenblick nichts versprechen, liebes Fräulein, aber wenn Sie heute Nachmittag meine Frau auf eine Tasse Kaffee besuchen und uns bei der Gelegenheit etwas aus Ihrem Repertoire vorspielen wollen, so werde ich sehen, was sich thun läßt. Gefallen Sie mir, so mag es wol geschehen, daß wir neuen Liebenthal doch noch einig werden."

Die Schauspielerin erfaßte seine Hand und drückte sie so kräftig, daß es dem dicken Künstler ganz eigen ums Herz wurde.

„Wie dankbar bin ich Ihnen, lieber Herr Denglinger! Ein Ruf an das Hoftheater würde mich nicht so glücklich machen wie dieses Engagement. Ich habe auf meine eigene Faust alle neuen Liebhaberinnen in den beliebtesten neuern Stücken studirt, und ich hoffe zuversichtlich, daß Sie mit mir [illegible]"

Sie huschte davon, und der Komiker wunderte sich, daß diese allerliebste Collegin seiner Aufmerksamkeit bisher beinahe ganz hatte entgehen können.

Ein reizendes Kind! dachte er. Gefällt sie meiner Alten ebenso gut wie mir, wird sie unter allen Umständen engagirt.

Und Lucy Kroneck fand bei der kleinen Probevorstellung, die sie am Nachmittag in der Wohnung ihres Collegen gab, wirklich Gnade vor den streng prüfenden Augen der Frau Denglinger. Die würdige Dame, die bis zu ihrem sechsunddreißigsten Jahre selber das Fach der Backfische mit Ehren ausgefüllt hatte, und die seitdem mit festen Händen die Zügel des ehelichen Regiments führte, faßte sogar ersichtlich sogleich eine gewisse Zuneigung zu dem anmuthigen, liebenswürdig bescheidenen Geschöpfchen, und nachdem die geschäftlichen Abmachungen ohne alle Schwierigkeit erledigt waren, erklärte sie dem jungen Mädchen feierlich, daß es während der liebenthaler Saisen unter ihrem besondern mütterlichen Schutze stehen und damit vor allen Gefahren des immerhin etwas leichtfertigen Badelebens glücklich bewahrt bleiben werde.

Lucy küßte sie zum Dank dafür herzlich auf die Wange, und die Freude über die Erfüllung des sehnlichen Wunsches leuchtete hell aus ihren schönen braunen Augen.

* * *

Der bedeutsame Abend, da das „Curtheater" in Bad Liebenthal seine Vorstellungen eröffnen sollte, war gekommen. Geschminkt und costümirt hatten sich die meisten Mitwirkenden bereits auf der netten kleinen Bühne eingefunden; der Director aber musterte in begreiflicher Aufregung durch das Loch im Vorhang die nach und nach eintretenden Besucher.

„Ein volles Haus, Kinder!" frohlockte er. „Und ein sehr distinguirtes Publikum! Nehmt euch ums Himmels willen zusammen; denn wenn Ihr einem Director heute blamirt, ist alles verloren! Hätte gar nicht gedacht, daß wir noch vor der Ankunft Seiner Hoheit so viel vornehme Herrschaften hier haben würden. — Ah, da kommt ja auch der gestrenge Herr Bürgermeister Aldebaran mit seiner Schwester. Ist ein wahres Wunder, daß er sich doch noch dazu herbeigelassen hat. Als ich ihm heute Vormittag in eigener Person die Billets für die Proscenniumslogen überbrachte, behandelte er mich sehr von oben herab. Scheint nicht gerade ein begeisterter Theaterfreund zu sein, der Herr Bürgermeister!"

„Verzeihen Sie, Herr Director", tönte da neben ihm ein bellommenes Stimmchen. „Würden Sie vielleicht auch mir gestatten, einen Blick in den Zuschauerraum zu werfen — nur einen einzigen Blick!"

„Ei, warum nicht, mein liebes Fräulein, vorausgesetzt, daß Sie sich dabei nicht etwa das Lampenfieber holen."

Die Besorgniß schien nicht ganz unbegründet, denn Lucy Kroneck sah sehr angegriffen aus. Ihr allerliebstes Gesichtchen war auffallend blaß unter der rosigen Schminke, und als sie sich nun auf die Zehenspitzen erhob, um besser durch die winzige Oeffnung schauen zu können, ging ein Zittern über ihre Gestalt. Nach wenigen Secunden schon trat sie wieder zurück.

Digitized by Google

„Ich danke", sagte sie leise, und mehr zu sich selber als zu ihrer Umgebung fügte sie hinzu: „Ach, ich wollte, dieser Abend wäre erst vorüber!"

„Alle Wetter, ist das die richtige Stimmung für eine Künstlerin, die ihrer sechs Hervorrufe sicher sein kann, wenn sie nur frisch und fröhlich ins Zeug geht? Machen Sie Ihre Sache so, wie Sie sie auf den Proben gemacht haben, Fräulein Lucy, und Sie sind morgen hier in Liebenthal das beliebteste Bühnenmitglied. Nur keine Furcht! Da unten vor dem Vorhang sitzt keiner, der Ihnen was Uebles anzuthun gedenkt."

Die also Ermuthigte antwortete nicht, sondern wandte rasch das Köpfchen und zog sich hinter die Coulissen zurück, von einem etwas sorgenvollen Blick des Herrn Directer Denglinger begleitet. Sie war in ihren hellen, fußfreien Kleidchen und mit dem dicken blonden Mozartzopf, der auch nicht ein einziges falsches Härchen enthielt, zum Anbeißen niedlich. Wenn die Herren im Zuschauerraum nicht lauter Mumien waren, mußten sie das herzige Persönchen liebgewinnen, sobald es sich nur auf der Bühne zeigte. Dazu die kecke, sprudelnde Laune, die sie zur Ueberraschung aller Collegen auf den Proben entwickelt hatte; es mußte unfehlbar ein großer Erfolg werden, wenn nicht am Ende gar dieses verteufelte Lampenfieber im entscheidenden Augenblick einen dicken Strich durch die Rechnung machte. Am Morgen noch hatte sie gelacht, als der Directer scherzend eine solche Befürchtung geäußert; jetzt aber schien sie gar nicht mehr zum Lachen aufgelegt, und die Symptome, die er ja in seiner langen Bühnenlaufbahn schon mehr als einmal beobachtet hatte, wollten dem guten Denglinger gar nicht gefallen.

Gut, daß sie im ersten Act nur die kleine Schlußscene hat, dachte er, da kann sie noch nicht viel verderben, und vielleicht hilft ihr das die Befangenheit überwinden.

Nun war es Zeit, das letzte Klingelzeichen zu geben; der Vorhang rauschte auf, und das Spiel begann. Da das Stück sorgfältig einstudirt war und das Personal aus recht brauchbaren Kräften bestand, machte die anfänglich kühl abwartende Haltung des Publikums bald ganz unverkennbar einer recht freundlichen Stimmung Platz. Man lachte viel und applaudirte sogar ein paar mal bei offener Scene. Der günstige Anfang ließ für den Verlauf der Eröffnungsvorstellung in der That das Allerbeste hoffen.

Nur aus der kleinen Proscениumsloge, wo der Präsident des Badecomités und Bürgermeister von Liebenthal, Clemens Aldebroen Platz genommen hatte, kam kein Beifallszeichen. Steif und würdevoll wie in einer Magistratssitzung saß der lange, hagere Mann auf seinem Sammtsitz, die kalten grauen Augen mit dem Ausdruck der vollkommensten Theilnahmlosigkeit auf das lustige Spiel gerichtet. Witzmagelos prallten alle Pfeile des Humors, die da von der Bühne herab verschossen wurden, an seiner anscheinend unveränderlichen sauertöpfischen Gleichgültigkeit ab. Weder die ergötzlichsten Verwicklungen noch die drolligsten Scherzworte vermochten den Schatten eines Lächelns auf seinem strengen, barschen Gesicht hervorzurufen. Er hätte bei einem Leichenbegängnisse nicht ernsthafter aussehen können als bei dieser Lustspielaufführung, die das gesammte übrige Publikum doch aufs beste unterhielt.

Die mittelgroße, wohlbeleibte Dame neben ihm, von der Directer Denglinger bereits in Erfahrung gebracht hatte, daß sie seine Schwester sei, stand offenbar ganz unter seinem Einfluße, und es war jedenfalls kein Zweifel, daß sie einen gewaltigen Respect vor ihm empfand. Denn wenn sich ihr gutmüthiges Gesicht hier und da zu einem heiteren Lächeln verziehen wollte, genügte jedesmal ein scheuer Seitenblick auf die eiserne Miene des Bruders, um auch ihren Zügen sofort wieder das Gepräge mütterlichen Ernstes zu verleihen.

Der scharfblickende Komiker hatte sich also nicht getäuscht: enthusiastische Theaterfreunde waren der Bürgermeister Aldebroen und seine Schwester sicherlich nicht.

Bis zur Schlußscene des ersten Aufzuges war alles vortrefflich gegangen; nun hing es allein noch von Lucy Kronek ab, ob diese glückliche Stimmung der Zuschauer bis zum ersten Fallen des Vorhangs anhalten würde. Sie stand an der Leinwandthür in der vorletzten Seitencoulisse, um auf ihr Stichwort zu warten, und sah unmittelbar, bevor dasselbe fiel, flüsterte ihr Directer Denglinger zu:

„Muth, mein Kind, Muth! Denken Sie an etwas recht lustiges, und kümmern Sie sich den Teufel um die Gesichter unten im Parket!"

Damit schob er sie hinaus, und sein Antlitz erhellte sich, als er aus dem Zuschauerraum jenes leise Rauschen vernahm, das dem gelobten Schauspielerohr sicheres Anzeichen für irgendeinen günstigen Eindruck auf das Publikum ist.

„Ich dachte mir's ja", murmelte er. „Sie sieht gar zu appetitlich aus. Wenn sie sich jetzt nicht allzu dumm anstellt, muß es unbedingt gut gehen."

Aber es ging nicht gut. Wie es ihre Rolle vorschrieb, war Lucy mit den bekannten kleinen Backfischschritten nach vorn getrippelt. Eine Entfernung von wenig Metern nur lag zwischen ihr und der Proscениumsloge, wo die Geschwister Aldebroen saßen.

„Mein Gott, Elsa, wie in aller Welt kommst du denn hier vereinzeichnet?" fragte, seinem Texte gemäß, einer der auf der Bühne befindlichen Collegen, und Lucy hatte ihm im Tone natürlichen Unbehagens zu antworten:

„Wie ich hierher komme? — Nun, sehr einfach, ich konnte es bei dem brummigen Papa nicht mehr aushalten und bin ohne viele Umstände davongelaufen."

Wie sie das auf der Probe gesagt hatte, war es überaus drollig gewesen; jetzt aber kam es weinerlich, zaghaft, für die Fernerstehenden kaum noch verständlich, über ihre Lippen. Ihre schönen, forschenden Augen waren mit einem Ausdruck angstvoll flehender Bitte auf die Proscениumsloge gerichtet, und mit einer Geberde, die durchaus nicht zu dem Inhalt ihrer Rede paßte, drückte sie die beiden gefalteten Hände gegen das Herz.

Das Publikum war erstaunt; aber das Erstaunen wurde zur Verblüffheit angesichts des höchst merkwürdigen Ereignisses, das sich jetzt zutrug. Als wäre er durch eine Feder emporgeschnellt worden, hatte sich der Bürgermeister Aldebroen von seinem Stuhl erhoben, kerzengerade stand er eine Secunde lang an der Logenbrüstung, sodaß alle Welt auf ihn aufmerksam werden mußte, dann machte er seiner Schwester ein gebieterisches Zeichen mit der Hand und schob die zögernd Aufstehende fast gewaltsam vor sich her aus der Loge, um gleich darauf hinter sich und ihr die Thür ins Schloß zu werfen, daß es wie ein Pistolenschuß durch die Stille des lauschenden Hauses knallte.

Es war gewiß das rücksichtsloseste Benehmen, dessen sich jemals ein Stadtoberhaupt und Badecomité-Präsident gegen die Mitbürger und die Gäste seines Gemeinwesens schuldig gemacht hatte. Aber am Ende war es für die junge Schauspielerin doch noch keine ausreichende Veranlassung, so ganz alle Fassung zu verlieren. Mit einem kleinen Aufschrei hatte Lucy Kronek die Hände gegen die Lage hin erhoben; dann aber hatte sie dem Publikum halbig den Rücken gewendet, und das zum Gesicht geführte Taschentuch wie das heftige Beben ihrer Schultern verriethen, daß sie nicht im Stande gewesen war, ihre Thränen zurückzuhalten.

Das verdutzte Schweigen der Zuhörer wich jetzt einem fatalen Gemurmel. Die Schauspieler auf der Bühne, die sich zuerst rathlos angesehen hatten, fühlten instinctiv, daß der ganze Erfolg des Abends in Frage gestellt war, wenn es ihnen nicht gelang, die verkehrte Situation zu retten. Und einer von ihnen besaß denn auch glücklich Erfahrung und Geistesgegenwart genug, diese schwierige Aufgabe zu lösen. Einige Worte improvisirend, die wenigstens halbwegs in den Geist seiner Rolle paßten, ging er auf die Weinende zu und führte sie zu einem Stuhl. Aber es war in der That die höchste Zeit gewesen, daß sich ihr ein stützender Arm darbot; denn mit einem tiefen Seufzer sank sie ohnmächtig an die Brust des hülfreichen Collegen.

„Vorhang!" rief hinter der Scene der verzweifelte Directer dem Theatermeister zu, und mitleidig senkte sich denn auch zwei Secunden später die verhüllende Gardine vor der Gruppe, die mehr dem ergreifenden Abschluß einer Tragödie als dem eines übermüthigen Lustspiels glich.

Die Zuschauer wußten offenbar nicht recht, ob das, was sie soeben gesehen, in das Stück gehörte oder nicht. Jedenfalls fanden sie es nicht sehr lustig, und nur auf der obern Galerie gab es ein paar Dutzend dankbare Gemüther, die tröstlich in die Hände klatschten. Auch sie aber wurden durch das eisige Schweigen der andern rasch eingeschüchtert, und die jubelnden Hervorrufe, von denen die armen Schauspieler noch vor fünf Minuten geträumt hatten, blieben aus.

Hinter dem Vorhang ging es natürlich desto aufgeregter zu. Mit kreideweißem Gesicht war der Directer aus der Coulisse hervorgestürzt, und es würde wahrscheinlich all seine gewohnte Galanterie gegen das schöne Geschlecht in der Erregung des schrecklichen Augenblicks vergessen haben, wenn ihn nicht der gebieterische Blick der Gattin noch zur rechten Zeit vor jeder Unüberlegtheit bewahrt hätte.

„Du wirst doch dem armen Kinde nicht obendrein Vorwürfe machen wollen?" sagte sie streng. „Sie hat, wie ich denke, ohnehin schwer genug daran zu tragen. Und außerdem ist sie immer noch ohnmächtig. Wir müssen sie jetzt vor allem in ihre Garderobe bringen."

Wie die energische Dame es anordnete, so geschah's. Man trug die kleine Lucy, die bleich und kraftlos wie eine gebrochene Lilie alles über sich ergehen ließ, in ihr Ankleidezimmer und bemühte sich, unter reichlicher Anwendung von Kölnischem Wasser sie ins Leben zurückzurufen. Noch hatten diese Versuche nicht den gewünschten Erfolg gehabt, als ungestüm an die Thür geklopft wurde und eine wohltönende männliche Stimme in unverkennbarer Erregung rief:

„Ich bin Doctor Schönhoff, Badearzt. Wenn meine Dienste von irgendwelchem Nutzen sein können, so lassen Sie mich ein, meine Damen!"

„Gott sei Dank!" seufzte die Directorin, indem sie den Riegel zurückschob. „Die Sache fing schon an, mir einigermaßen unheimlich zu werden."

Der Arzt war ein sehr hübscher und stattlicher junger Mann von achtundzwanzig bis dreißig Jahren. Ohne sich lange in eine überflüssige Unterhaltung mit Frau Denglinger einzulassen, kniete er neben dem Lager der schönen Ohnmächtigen nieder und fühlte nach ihrem Puls. Aber als hätte schon diese einfache Berührung durch einen berufenen Heilkünstler gereicht, die schlafenden Lebensgeister zu wecken, schlug Lucy Kronek im nämlichen Moment langsam die Augen auf.

Ein erstaunter Blick auf den dunkelbärtigen jungen Mann und ein zweiter auf ihre etwas derangirte Toilette trieb ihr das Blut heiß in die Wangen. Ihre Schwäche war mit einem mal überwunden, und im Nu stand sie auf den Füßen.

„Egon! — Herr Doctor! — Sie hier? — Um Gottes willen, wie konnten Sie" —

Aber er ließ sie die vorwurfsvolle Frage nicht völlig aussprechen, sondern bemächtigte sich, noch immer mit einem Knie auf dem Fußboden, ihrer Hand.

„Lucy, meine theure Lucy! Sie können nicht hierher gekommen sein mit der Absicht, mich abermals zurückzustoßen! Sie ahnen ja nicht, wie heiß ich mich nach Ihnen gesehnt habe in der langen, grausamen Trennungszeit, und wie unglücklich diese Sehnsucht mich gemacht hat!"

Die Frau Directorin räusperte sich vernehmlich, und diese Erinnerung an ihre offenbar vergessene Anwesenheit hatte denn auch den augenblicklichen Erfolg, daß der Doctor aufstand, und daß Fräulein Lucy ihm zum zweiten mal ihre Hand entzog.

„Ich kann Ihnen darauf jetzt keine Antwort geben, Herr Doctor", sagte sie, mühsam ihre Bewegung meisternd. „Und wenn Sie ein wenig Mitleid mit mir haben, so quälen Sie mich nicht weiter. Ich darf vorläufig an nichts anderes denken als daran, wie ich über diesen schrecklichen Abend hinwegkomme. Später — später werde ich Ihnen alles erklären."

Ihre Augen sprachen noch flehentlicher als ihre Lippen, und es wäre unmöglich gewesen, den Bitten dieser herrlichen, in Thränen schwimmenden Augen zu widerstehen. Der junge Arzt griff denn auch ohne weiteres nach seinem Hut.

„Verlan, Fräulein Lucy, ich gehe, da Sie es so wünschen; aber ich nehme Sie beim Wort, und ich schwöre Ihnen, daß mir mein Glück nicht zum zweiten mal unter den Händen entschwinden soll wie ein Traum."

Bei mit Rücksicht auf die strenge Miene der Directorin machte er keinen Versuch, sich abermals der Hand des jungen Mädchens zu bemächtigen, und wartete auch nicht erst auf eine Antwort, sondern verbeugte sich, nach einer ritterlichen Verbeugung gegen die beiden Damen die Garderobe zu verlassen. Sobald sich die Thür hinter ihm geschlossen hatte, sagte Frau Denglinger mit mütterlich sanftem Vorwurf:

„Sie sind nicht aufrichtig gegen uns gewesen, mein Kind; ich bedaure das besonders um Ihretwillen, denn als eine erfahrene Frau, die es aufrichtig gut mit Ihnen meint, hätte ich Ihnen vielleicht manches peinliche ersparen können, wenn Sie Vertrauen zu mir gehabt hätten."

Lucy hatte den heftigsten Tadel wegen ihres unverantwortlichen Benehmens auf der Bühne erwartet, und die milden Worte, die sie nun statt dessen zu hören bekam, hatten eine so mächtige Wirkung auf ihr armes, trostbedürftiges Herz, daß sie sich weinend an die Brust der würdigen Dame warf und ihr rückhaltlos das bis dahin so ängstlich gehütete Geheimniß offenbarte.

* * *

Zwar war die Geduld des Publikums durch eine ungebührliche Ausdehnung des ersten Zwischenacts hart auf die Probe gestellt worden; dann aber hatte die Vorstellung einen ordnungsmäßigen und halbwegs befriedigenden Verlauf genommen. Die hübsche kleine Naive mit dem Mozartzopf hätte allerdings nach der Absicht des Verfassers sehr viel ausgelassener und übermüthiger sein müssen; doch ging man ihres reizenden Aussehens wegen nicht gar zu streng mit ihr ins Gericht und hielt die Mängel in ihrer Darstellung der begreiflichen Befangenheit der Debutantin zugute. Lucy war im innersten Herzen gerührt durch die zarte Rücksicht, die ihr von allen Seiten entgegengebracht wurde. Die Collegen behandelten sie nach dem Vorbilde der Frau Denglinger mit besonderer Freundlichkeit, und selbst die anfänglich sehr trübsinnige Miene des Directors hellte sich im Verlauf des Abends wieder zu der gewohnlichen Heiterkeit auf. Als sich der Vorhang zum letzten mal gesenkt hatte, klopfte er ihr ermuthigend die Wange und meinte:

„Nehmen Sie's nicht weiter zu Herzen, mein Kind! Dergleichen ist auch den größten Künstlern im Anfang ihrer Laufbahn passirt, und ich werde schon dafür sorgen, daß Sie die kleine Scharte wieder auswetzen können."

Dann überließ er es seiner Gattin, ihren Schützling nach Hause zu begleiten, während er selbst seine Schritte nach einem kleinen traulichen Weinstübchen lenkte, dessen behagliche Kühle ihm seiner Ueberzeugung nach auf die Hitze eines Abends sehr wohl zu gönnen war. Just auf der Schwelle traf er mit einem hochgewachsenen, dunkellockigen Herrn zusammen, der ihm nach jovialer Künstlerweise beide Hände entgegenstreckte.

„Grüß Gott, altes Haus! dachte mir's doch, daß man dich nach der Komödie hier finden würde. Gratuliere zum guten Anfang. Wirst hier das Geld mit Scheffeln messen, wie ich höre."

„Beim Zeus, Raudeif — bist du es wirklich?" rief der Komiker erfreut. „Welcher gute Wind blies denn dich hierher nach Liebenthal?"

„Ein gnädiger Wunsch meines hohen Gönners, des Herzogs, lieber Freund. Seine Hoheit hat mich vor kurzem durch eine unverdiente Ordensauszeichnung geehrt, und als ich um die Erlaubniß bat, meinen Dank dafür persönlich in der Residenz abstatten zu dürfen, beschied mich ein huldvolles Handschreiben hierher nach Liebenthal, wo der Herzog meinen zu längerem Sommeraufenthalt eintreffen wird. Du kannst dir denken, wie es mich freut, meinen alten Kameraden Denglinger ganz unerwartet als Directer des Curtheaters vorzufinden!"

„Die Freude ist natürlich gegenseitig, obwol mir's einerlei nicht zu verhehlen wäre, wenn sich ein bischen Neid in die meinige mischte. Hast es doch um ein ganz verteufeltes Stück weitergebracht als ich, du Glückspilz! Denkst du noch an unser erstes gemeinsames Engagement in Arnschein? Damals mimtest du den gebildeten Hausknecht und ich den Karl Moor. Hätten es uns in jenen Tagen wol beide nicht träumen lassen, daß du nach fünfundzwanzig Jahren der berühmteste deutsche Heldendarsteller sein würdest, während es mir bestimmt war, als Possenreißer an einem mittlern Stadttheater zu enden. Ist sie nicht voll schreiendster Ungerechtigkeiten, diese schlechteste aller Welten?"

Trotz dieses rathenschen Stoßseufzers sah der Komiker sehr vergnügt aus, und seine Laune wurde noch rosiger, als sie bald nachher in einem lauschigen Winkel hinter smaragdgrünen Römergläsern und einer Flasche alten Rauenthalers saßen. Gar manche lustige Erinnerung wurde da aus den verborgensten Tiefen des Gedächtnisses heraufbeschworen, bis sich die Unterhaltung wieder der Gegenwart zuwandte und der berühmte Tragöde aufs neue von der heutigen Eröffnungsvorstellung des Curtheaters zu sprechen begann.

„Hast dir da ein ganz vortreffliches Ensemble zusammengestellt, mein Alter! Aber was in aller Welt war denn

Digitized by Google

das am Schlusse des ersten Actes mit der allerliebsten kleinen Naiven? Ich habe da ein paar Minuten lang förmlich Blut geschwitzt, denn ich dachte nicht anders, als daß die ganze Geschichte rettungslos in die Brüche gehen würde."

„Na, und ich erst! Es waren, wie man so zu sagen pflegt, die fürchterlichsten Augenblicke meines Lebens. Und dabei ist das Mädel ein wirkliches Talent."

„Das glaube ich gern. Das unglückselige Lampenfieber allein hatte dem armen Ding seinen Erfolg verdorben."

Director Denglinger schüttelte mit bedeutsamer Miene den Kopf.

„Es handelt sich dabei noch um ganz andere Dinge. Was sich da vor unsern Augen zugetragen hat, war nicht mehr und nicht weniger als ein richtiges Romankapitel. Ich selbst hatte keine Ahnung davon; aber die Kleine hat im Zwischenact meiner Alten gebeichtet, und bei der bekannten Verschwiegenheit des schönen Geschlechts wußte ich nach einer weitern halben Stunde natürlich alles. Es ist, wie gesagt, ein richtiger Roman."

Der Tragöde machte ein sehr aufmerksames Gesicht.

„Laß hören, Freund! Ich habe von jeher eine Schwäche für solche Romane aus der Wirklichkeit. Und außerdem hat mich die junge Colleginn gerade um ihres Mißgeschicks willen aufrichtig interessirt."

„Du wirst sogleich sehen, daß sie solches Interesse wirklich verdient. Der Herr, der sich bei ihrem Auftreten so demonstrativ mit seiner Begleiterin aus der Loge entfernte" —

„Der Bürgermeister von Liebenthal, wenn man mich recht berichtet hat" —

Denglinger nickte.

„Bürgermeister und Curvorstand Clemens Altebeven — er ist ihr leiblicher Vater."

„Ah, ich errathe. Und sie ist gegen seinen Willen zur Bühne gegangen."

„Ja, doch das ist noch nicht alles. Nach ihrer Erzählung — und wie ich sie kenne, zweifle ich nicht, daß sie meiner Frau die lautere Wahrheit gesagt hat — ist da auch eine Herzensangelegenheit im Spiel. Lucy hat ihre Mutter früh verloren und ist in beständiger Furcht vor ihrem strengen Vater aufgewachsen. Auch die Muhme, die ihre Erziehung leitete, scheint von einem ganz unmenschlichen Respect vor dem Bruder und seiner erhabenen amtlichen Würde erfüllt gewesen zu sein, sodaß das arme Kind eine ziemlich freudlose Jugend durchlebt haben dürfte. Na, das Lange und Kurze von der Geschichte ist, daß sie sich eines Tages verliebte, und zwar in einen jungen Doctor, der als Badearzt nach Liebenthal gekommen war, und mit dem sie hier und da in Gesellschaften zusammentraf. Unglücklicherweise aber stand dieser junge Mann bei ihrem Vater durchaus nicht in Gnade. Er bekannte sich nicht nur zu einer andern politischen Partei, sondern er hegte auch das fluchwürdige Verbrechen, hier infolge seiner Tüchtigkeit und seines liebenswürdigen Wesens bald eine ausgedehnte Praxis zu erlangen — selbstverständlich zumeist auf Kosten seines ältern Collegen, des Geheimen Sanitätsraths Nettlieb, der ein intimer Busenfreund des Bürgermeisters ist."

„Das Uebrige ist leicht zu begreifen. Herr Altebeven entpuppte sich als der bekannte grausame Vater und trat dem Glück seines Töchterchens hindernd in den Weg."

„So ist es. Doctor Schönheff wurde mit seiner Bewerbung schnöde abgewiesen, und Fräulein Lucy, die unter allen Umständen aus seiner gefährlichen Nähe entfernt werden sollte, mußte sich's gefallen lassen, zu einer entfernten Verwandten irgendwo am Ende des Reiches »auf Besuch« zu gehen. Sie hatte sich dem harten Willen des Vaters unterworfen und auf den Besitz des geliebten Mannes verzichtet. Das Leben bei der entfernten Verwandten aber muß wol ein sehr unbefriedigendes gewesen sein, da sie dort ihr Talent für die Bühne entdeckte, sich heimlich ausbilden ließ und ihren Vater eines Tages durch die Mittheilung überraschte, daß sie unwiderruflich entschlossen sei, Schauspielerin zu werden."

„Künstlerin also aus unglücklicher Liebe! Sie wird mir wahrhaftig immer interessanter, die Kleine."

„Der Alte war außer sich, denn er gehört noch zu jenen ehrenwerthen Pfahlbürgern, denen ein Schauspieler, ein Scharfrichter und ein Vagabund ungefähr auf der gleichen gesellschaftlichen Rangstufe stehen. Er drohte mit Fluch und Verstoßung, und da Lucy, die eben volljährig geworden war, nichtsdestoweniger auf ihrem Vorsatz beharrte, sagte er sich in der That förmlich und feierlich von ihr los. Ihr kleines mütterliches Erbtheil wurde ihr durch Vermittlung eines Rechtsanwalts ausgezahlt, und sie ging an das Stadttheater zu H. in ihr erstes Engagement. Als sie von meiner Sommerdirection in Liebenthal erfuhr, bat sie mich flehentlich, sie mitzunehmen, von der trügerischen Hoffnung beseelt, daß es ihr vergönnt sein werde, vor den Augen des unbarmherzigen Vaters eine glänzende Talentprobe abzulegen und ihn dadurch mit ihrem Künstlerinnenberuf auszusöhnen. Du hast es ja nun heute Abend selbst miterlebt, wie schmählich sie sich darin betrogen hat."

„Die arme Kleine! — Und der Herzensdoctor? Ist er noch immer Badearzt in Liebenthal?"

„Freilich! Auch er befand sich zufällig vorhin im Theater, und er mag nicht wenig erstaunt gewesen sein, als er in der angeblichen Lucy Kronek den Gegenstand seiner Ankeunt erkannte. Offenbar brennt es bei ihm auch jetzt noch lichterloh; denn als er sie nach der stummen Wiedersehensscene mit dem Vater ohnmächtig zusammensinken sah, lief er wie ein Verzweifelter auf die Bühne gestürzt, um seinen Beistand anzubieten. Meine Alte sagt, daß die Begegnung sehr rührend gewesen sei; aber es scheint doch, als ob sich Lucy in diesem Punkte dem Machtwort des Vaters noch immer fügen wolle. Ich muß gestehen, daß ich auf die weitere Entwicklung dieses kleinen Familiendramas nicht wenig neugierig bin."

„Auch ich bin es, Freund. Aber dieser bonapusische Bürgermeister, der sich herausnimmt, unsere erhabene Kunst zu verachten, hätte fürwahr eine nachdrückliche Lection verdient. Ich werde mich bemühen, seine Bekanntschaft zu machen, und ich hoffe, daß es mir gelingen wird, ihn zu andern Anschauungen zu bekehren — mit Güte oder mit Gewalt, wie es die Umstände eben mit sich bringen."

Denglinger sah in dem geistvollen, glattrasirten Gesicht seines berühmten Freundes jenes eigenthümliche mephistophelische Zucken, das er schon vor fünfundzwanzig Jahren als sicheres Vorzeichen irgendeines tollen Streiches gekannt hatte, und eine leise Beklemmung wollte sein Herz beschleichen.

„Mach um Himmels willen keine Geschichten, Randolf, die mich in des Teufels Küche bringen können! Dieter Altebeven, mag er hundertmal ein Narr sein, ist doch immerhin hier eine sehr einflußreiche Persönlichkeit, und gerade jetzt, wo der Herzog nach Liebenthal kommt"

Beruhigend legte der Tragöde ihm die Hand auf die Schulter.

„Sei unbesorgt, mein Alter! Ich werde dir keine Unannehmlichkeiten bereiten. Noch ahnt mir überhaupt nicht, was ich thun will. Hat aber mein brütender Geist den teuflischen Plan erst ersonnen, so werde ich ihn auch ganz allein ausführen, auf meine eigene Gefahr und zu meinem Ruhme! — Und nun, was meinst du — ich denke, wir lassen uns noch ein drittes Fläschchen von diesem edeln Rebenblute kommen."

(Schluß folgt in nächster Nummer.)

Häusliche Kunstarbeiten.

Arbeitsbeutel aus Fensterleder.

Aus einem der gewöhnlichen hellgelben Fensterleder schneidet man einen Streifen von 37 Cmtr. Länge und 24 Cmtr. Breite und macht hierauf an einer Längsseite drei 12 Cmtr. breite und 6 Cmtr. tiefe Zacken. Dies bildet die Grundform des Arbeitsbeutels, die nun zunächst der Bemalung wegen auf ein Brett aufgespannt wird. Ein einfach gehaltenes Muster wirkt auf dem rauhen Leder am schönsten. Es wird in jede der drei Zacken mit Zeichenpapier aufgepaust und die einzelnen Theile mit Aquarellfarben in verschiedenen Tönen ausgemalt. Auf der Vorlage-Arbeit zu unserer Abbildung ist die obere Form in Kobalt, die Mittelfigur in Karmin, die untere in Grün und die Seitenzacken in Braun ausgeführt. Nachdem die Malerei gut getrocknet ist, nimmt man das Leder wieder vom Brett und umrandet die einzelnen Figuren in der entsprechenden Farbe der Malerei mit Stielstichen aus gedrehtem oder Cordonnetseide, außerdem werden einige verzierte kleine Herzstiche in den Mittelfiguren angebracht. Die obere Längsseite wird hiernach mit einer Reihe kleinerer Zacken, ebenfalls in Stielstich, versehen und diese ½ Cmtr. entfernt davon scharf ausgeschnitten. Ungefähr 3 Cmtr. unterhalb dieser Zackenreihe macht man eine Anzahl senkrechter ½ Cmtr. langer Einschnitte, um zum Schluß eine seidene Zugschnur hindurchziehen zu können. Beim Zusammennähen des Beutels verbindet man zuerst von der Innenseite aus die drei großen Zacken, hierauf die noch offene Längsseite. Kleine Quasten aus Lederstreifen bilden den Abschluß sowol an der Zugschnur als an dem Ende des Beutels. — Obgleich die Arbeit ganz einfach ist, gibt doch Material wie Ausführung Anregung zu weitern, größern und schwierigern ähnlichen Gegenständen, die einen allerliebsten Eindruck hervorrufen.

Arbeitsbeutel aus Fensterleder.

Frühstückskörbchen aus chinesischem Rohr mit Stickerei.

Die verschiedenen Materialien, die unsere Korbmacher zu allerhand Luxusgegenständen verarbeiten, gestatten die Anfertigung vieler neuartiger Phantasie-Artikel, von denen das hier abgebildete Frühstückskörbchen ein geschmackvolles Muster bildet. Die abgerundete viereckige Form des flach gehaltenen Körbchens ist mit einer über Eck gelegten feinen Stickerei verdeckt, und nur an den Ecken bleibt das verwendete dauerhafte chinesische Rohr sichtbar. Die Stickerei ist nach moderner Art auf grungelbem ausgespannten Tuchstoff ausgeführt. Je vier

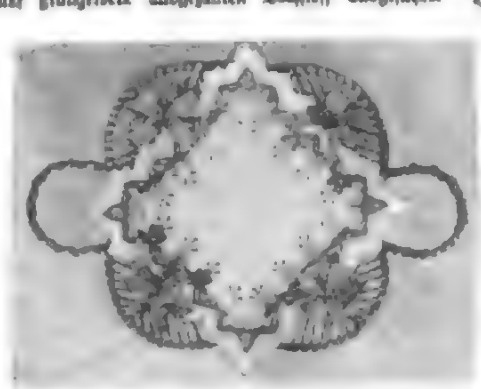

Frühstückskörbchen aus chinesischem Rohr mit Stickerei.

plastisch gehaltene Blütenkronen an jeder Seite werden durch breiter gehaltene, an den Ecken befindliche und schräggestellte Blätter zu einem Ganzen verbunden. Die Ausführung der einzelnen Formen geschieht theils in Gleichstich mit Stielstich-Umrandung, theils in Herzstichen, die durch weite Zwischenstiche umgeben sind. Als Stickmaterial ist Floreseide verwendet, und zwar roth, gelb, weiß, orange und grün, letztere Farbe in verschiedenen Schattirungen zu den Reichblättern. Der Henkelbügel, in Goldcantille ausgestochen, tragen sehr zur Verzierung bei, ebenso die in Grün und Hellroth gehaltenen Schleifchen an den Breitseiten.

Rotella-Arbeit.

So sehr man auch bei Anfertigung dieser neuen Handarbeit sich im Zweifel darüber befindet, wie sie eigentlich hergestellt ist, so sehr wird diese jedenfalls ganz reizend ausgedachte Beschäftigungsweise Anklang finden. Ihre Vorzüge beruhen nicht nur darin, daß sie ein eigenartiges Aussehen beigt, sondern auch in der Leichtigkeit der Ausführung und der vielfachen Anwendbarkeit.

Die Rotella-Arbeit besteht aus rund ausgeschlagenen kleinen Seidentheilen, die erst zur Hälfte, dann zum Viertel zusammengefaltet und danach mit einer Nähnadel in ihrer Mitte auf irgendeinem Teppich- oder Congreßstoff so aufgenäht werden, daß die Kanten nach oben liegen und auf diese Weise ein fächerartiges Aussehen erhalten. Recht accurates Arbeiten ist natürlich erforderlich, die Stoffstücke müssen unbedingt in geraden Linien stehen, und diese Linien kann man der glatten Grundstoff sich am besten durch einen farbigen Faden anmerken. Die Rotellastückchen sind sämmtlich von gleicher Größe, aber verschiedener Farben, und somit lassen sich alle Strick- und Teppichmuster ebenso leicht nacharbeiten, wie dies durch Stickerei oder Knüpferei möglich ist. Selbst Kindern, sobald sie nur überhaupt die Nadel führen können, bereitet die Herstellung der Rotella-Arbeit durchaus keine Mühe und kann für junge Mädchen um so mehr empfohlen werden, als sie eine Anstrengung der Augen und Nerven völlig ausschließt. Selbstverständlich bedürfen die in Rotella angefertigten Teppiche, Decken, Kissen u. s. w., sobald sie nur accurat nach einer guten Farbenvorlage gearbeitet sind, wirkliche Geschicklichkeit und große Sauberkeit. Es ist darum vorauszusehen, daß die Rotella-Arbeit, für die unter anderm die Firma E. Bezold in Dresden, Kreuzstraße, die nöthigen Materialien liefert, nicht nur Modeartikel werden, sondern in Anbetracht all ihrer Vorzüge von dauerndem Werthe sein wird. Jedenfalls hat durch sie die Zahl wirklich praktischer häuslicher Arbeiten eine schätzenswerthe Bereicherung erfahren.

Bilderrahmen mit aufgelegten Blumen.

Eine allerliebste Neuheit bildet die Verzierung von Bilderrahmen mit aufgelegten Blumen aus abgerissenem Tuchstoff. Zu dem Modell für unsere Abbildung ist ein einfacher Holzrahmen benutzt worden, der mit hell-fliederfarbigem Tuch überzogen und mit einer am Innen- und Außenrande ausgezackten Auflage aus weißem Tuch versehen wurde. Auf dieser befinden sich einige Fliederzweige, aus denen nur die Stiele und die Blätter in einfachem Plattstich ausgeführt, letztere auch noch mit dünnen Chenillefäden umrandet, die Blüten hingegen aus fliederfarbigem Tuch in drei Schattirungen ausgeschnitten sind. Eine Fliederdolde bildend, sind die Blüten so arrangirt, daß die dunkelsten zu unterst liegen, hierauf die hellern und danach die hellsten. Durch dieses Arrangement wird eine sehr naturgetreue Wirkung erzielt. Die Befestigung der Blüten geschieht in der Mitte mit einem Knötchen aus grünem Seidenfaden, die der kleinen Knospen jedoch mit drei Stichen, die sehr zierend die Kelchblätter nachahmen.

Bilderrahmen mit aufgelegten Blumen.

Moden.

Neue Ball- und Gesellschaftstoiletten. — Wir bieten heute unsern Leserinnen eine Reihe neuer geschmackvoller Vorbilder zu Gesellschafts- und Ballroiletten, die zum Theil den höchsten Anforderungen der Eleganz genügen, zum Theil aber auch für einfachere Ansprüche und kleinere Gesellschaften berechnet sind. Fig. 1 zeigt z. B. eine hochelegante Gesellschaftstoilette aus lila Sammet und cremefarbenem Atlas. Das prinzessförmig aus dem Vollen geschnittene Sammtkleid hat einen sehr weiten, an den Seiten und hinten in tiefe Falten gelegten Rock, der sich vorn über einem oben schmalen, unten breiten Einsatz von cremefarbigem, ringsum mit schwarzen Jetperlen eingefaßtem Atlas öffnet. Auch die mit Knöpfen von elfenbeinfarbigem Leder

Fig. 1. Kleid aus lila Sammet und cremefarbenem Atlas mit Aufputz von schwarzem Sammetband und Perlschnur.

Neue Ball- und Gesellschaftstoiletten.

belegten, etwas aufgeschürzten Taillenvordertheile öffnen sich über einem weißen Atlaslatz, der nach oben drei Falten bildet und von einem Jetperlen umrahmt wird, an den beiden schmalen hintern Enden des Latzes sind Atlasbänder aus schwarzem Sammetband befestigt, die sich im Nacken zu einer mächtigen Torpelschleife vereinigen, während vorn an der linken Brustseite eine große Sammetbandrosette angebracht ist. Ein breiter Fichukragen aus schwarzer Tüllspitze mit Jetperlenbesatz umgibt Schultern und Nacken; die halblangen, die über die Ellbogen reichenden Ballenärmel bestehen aus breitlichem und gefaltetem Atlas und Sammet. — Fig. 2 und 3 sind ebenfalls in vornehmem Geschmack gehaltene Toiletten für Abendgesellschaften, und zwar ist das Kleid

Digitized by Google

Fig. 2 aus plissirter strenger Federgaze und übergestickten silberblauen Atlas zusammengestellt. Der plissirte strenge Volant fällt über einen Jupe von silberblauem Atlas und öffnet sich über einem mit Silberstickerei garnirten Vorderlatz und Aufschlägen aus Atlas, das unten in der rechten Ecke oberhalb des Saums durch einen Tuff strenger Straußfedern mit dem strengen Volant verbunden wird. Die lange anschließende glatte Taille aus blauem Atlas hat einen ziemlich hohen runden Ausschnitt, der ein breites, vorn in drei Zacken verlaufendes Vorderlätzchen mit Silberstickerei umrahmt. Die Puffenärmel sind von schwerer gestickter Federgaze über taubenblauer Atlasfutter. Auf der linken Schulter, vorn am Ausschnitt sowie am Gürtel sind zierliche Tuffs von gekräuselten schwarzen Straußfedern befestigt. — Das in Fig. 1 dargestellte Kleid, das auch als Ballrobe für eine junge Dame verwendet werden kann, ist aus indischgrünem und blaßrosarothem Atlas hergestellt. Der weite, oben in ein Mieder verlaufende Rock aus lindenblüthengrünem Atlas ist vorn herunter mit fünf, dem dem goldgestickten, nach oben rund ausgezackten Mieder ausklaffenden schmalen Goldgalons von abgetönter Länge und mit einer an der rechten Seite unten über dem Saum befestigten rosa Atlasschleife verziert. Um den tiefen Ausschnitt der blauen Faltentaille von rosa Atlas läuft eine Passe aus rosarother Straußgaze, und lindenblüthengrüne, durch Schleifen befestigte Achselbänder halten die Taille auf den Schultern, da die kurzen rosa Puffärmel sehr tief von den Achseln abfallen. Den Hals umgibt ein mit Schleifen verschenes Collier aus rosa Atlasband; auch als Kopfschmuck dient eine Aigrette von rosa Bandschleifen mit grüner Straußenfeder. — Die für eine junge Frau bestimmte Ballrobe Fig. 4 besteht aus changirendem Atlas mit Besatz von elfenbeinweißer Guipurespitze und goldgelbem Sammetband. Den unten sehr weiten, in Tuchfalten gearbeiteten Rock schmückt vorn eine Garnirung von elfenbeinweißer Guipure, durch große coquettenartige Schleifen aus goldgelbem Sammetband gehalten, von denen aus zu beiden Seiten des Rockvordertheils Sammetbänder zu die

Fig. 5. Weißseidenes Atlaskleid mit Besatz von gleichfarbigen Federnmuscheln und violettem Sammet.

im Rücken geschlossene Taille ist vorn glatt aus dem changirten gearbeitet und nur nach unten zu in einige Falten gelegt; den Abschluß des viereckigen Ausschnitts bildet eine vorn angerechte [illegible] Sammetschleife. Den mäßig hohen viereckigen Ausschnitt umgibt eine breite Passe aus matt goldenen Federnmuscheln, aus dem auch die kurzen Puffärmel hergestellt sind. — Das in Fig. 6 dargestellte Gesellschaftskleid, dessen Abbildung wir gleich den beiden nächstfolgenden der Zeitschrift „Wiener Mode“ entnehmen, ist in etwas einfachem Stil gehalten und aus schwarzgrundigem, farbig geblümtem Chinakrepp hergestellt. Es ist prinzessförmig und vorn geschnitten und schließt

Fig. 7. Kleid aus weißem Taffet und Rosenmuscheln mit Blumengarnirung.

Fig. 8. Kleid aus [illegible] Atlas und weißen Federmuscheln.

Taffet hergestellt und hat einen weiten glatten Rock, der sich an beiden [illegible] über einem Unterrock aus Rosafaltenstoff plissirten [illegible] Die mit einem Sammetgürtel [illegible] Taille besteht aus grauer Sammt mit [illegible] Garnirung von Silberspitze; [illegible] zeigt vorn gleichfalls zwei nach [illegible] Einsatz von silbergrauem Chiffon, [illegible] Ausschnitt [illegible] Die [illegible] Taille [illegible] Rock [illegible] Die kurzen Aermel sind aus [illegible] Volants von gefälteter, dem Rock entsprechender Seidengaze hergestellt.

Die modernen Aermel erscheinen zwar immer noch sehr weit, haben jedoch bereits an Umfang abgenommen, und ihre bauschigen Formen fallen mehr von der Achsel ab; überhaupt hat man eine Menge neuer Arrangements der Aermel erfunden und ist bemüht, ihnen das bisher übliche steife Aussehen zu benehmen. Für die Aermel der Concert- und Theaterkleider sind Seidengaze, Mousseline und leichter Seide erhalten als Stütze für den weichen Stoff eine gefältelte Rosshaareinlage oberhalb des Ellbogens, wodurch der faltige Bauschärmel

Fig. 9. Kleid aus hellblauem Taffet mit Besatz von Sammet, Guipure und schmalen Federmuscheln.

Fig. 10. Kleid aus schwarzer reicher Seidengaze und breiten Federmuscheln.

Neue Ball- und Gesellschaftstoiletten.

Fig. 1. Kleid aus plissirter schwarzer Federgaze und lichtblauem Atlas mit Silberstickerei.

Fig. 3. Kleid aus lindenblüthengrünem Atlas und blaßrosa Federnetz.

Höhe tarirt, die bis zum Handgelenk reichen. Die mit schmalen, vorn paarweisen Schößen versehene Taille ist um den gleichfalls tiefen Ausschnitt mit einer kraus fallenden, bis zur Taille herunterreichenden Garnitur aus Guipure garnirt, deren Besatz von einer gelbseidenen, vorn mit einer rosettenartigen Schleife abschließender Sammetgarnitur verdeckt wird. An die bauschigen Puffärmel schließen sich lange

Fig. 4. Ballrobe aus opalfarbig changirendem Atlas mit Spitzen- und Bandbesatz.

Neue Ball- und Gesellschaftstoiletten.

elfenbeinweiße Glacéhandschuhe; der Hals umgibt ein goldgelbes, im Nacken mit Schleifen versehenes Sammetband. — Fig. 5 zeigt ein einfacher gehaltenes, für elegante junge Damen geeignetes Ballkleid aus mattgrünem Atlas, dessen vorn glatter, hinten faltiger Rock nur mit einem rechts über dem Saum des Vordertheils befestigten mächtigen Tuff von Marabuvögeln geschmückt ist. Die unter den Rock tretende,

Fig. 6. Gesellschaftskleid aus schwarzgrundigem geblümten Chinakrepp mit Besatz von Federmuscheln.

Neue Ball- und Gesellschaftstoiletten.

im Rücken mit Haken, ein mit feinem verrücktem Ausschnitt versehener Faller aus crêmefarbiger Seide mit barbenförmiger Garnitur von Federmuscheln bildet das Oberlheil der Taille, deren mäßig gebauschte Ballonärmel an den Achseln mehrmals eingereiht sind. — Fig. 7 ist ein graziöses Ballkleid für junge Mädchen; es besteht aus weißem Taffet und weißem Musselin drapon; der Rock zeigt auf dem Vordertheil drei schlitzartige, mit stilisirten Musselinstickereien ausgefüllte und mit schmalen Blumen- oder Blätterguirlanden eingefaßte Oeffnungen, die man jedoch nach Belieben auch weglassen kann. Die rückwärts mit Haken schließende Taille öffnet sich über einem Lätz von stilisirtem Musselinstickereien und hat Schößchen aus puffig gereihtem Musselinstoffen; auch der kurzen Ballonärmel sind mit Musselin überzogen. Den runden Ausschnitt umsäumt eine schmale Blätterguirlande mit einzeln dazwischen eingebrachten Blumensträußchen; ebenso werden die Vordertheile über dem Lätz durch querlaufende Ketten von Laubwerk und Blumen verbunden. — Das Kleid Fig. 8 besteht aus hellblauem gemusterten Kreppstoff und weißem Seidenmusselin und hat besonders Reiz auf dem weiten Rock. Der unter den Rock tretende, ebenfalls im Rücken geschlossene Taille öffnet sich vorn über einem Lätz aus kreuzweis übereinandergelegtem weißen Seidenmusselin und wird unten durch zwei mit Silberstickereien besetzte Patten aus schwarzem Sammet zusammengehalten. Den herzförmigen Ausschnitt begrenzen von der Achsel ausgehende Blumengarnituren; die kurzen Ballonärmel reichen bis zum Ellbogen, und den Hals umgibt ein hellblaues, im Nacken zu einer Schleife geschlungenes Sammetband. — Die für eine große schlanke Gestalt sehr kleidsame Ballrobe Fig. 9, die wir ebenso wie Fig. 10 Pelich's „Deutscher Modenzeitung“ entnehmen, ist aus blaßrosa

Fig. 9. Kleid aus hellblauem Taffet mit Besatz von Sammet, Guipure und schmalen Federmuscheln.

Fig. 10. Kleid aus schwarzer reicher Seidengaze und breiten Federmuscheln.

Neue Ball- und Gesellschaftstoiletten.

schwarzer Atlas- und Seidengaze und reicher Garnirung von Federmuscheln und Spitzen hergestellt. Der Rock ist vorn glatt und hat einen Besatz von Federmuscheln, der sich an beiden Seiten [illegible] Die Taille besteht aus [illegible] Atlas und Seidengaze, [illegible] Ausschnitt [illegible] Die kurzen Aermel sind aus [illegible] Volants von gefälteter, dem Rock entsprechender Seidengaze hergestellt.

Die modernen Aermel erscheinen zwar immer noch sehr weit, haben jedoch bereits an Umfang abgenommen, und ihre bauschigen Formen fallen mehr von der Achsel ab; überhaupt hat man eine Menge neuer Arrangements der Aermel erfunden und ist bemüht, ihnen das bisher übliche steife Aussehen zu benehmen. Für die Aermel der Concert- und Theaterkleider sind Seidengaze, Mousseline und leichter Seide erhalten als Stütze für den weichen Stoff eine gefältelte Rosshaareinlage oberhalb des Ellbogens, wodurch der faltige Bauschärmel

Für die Redaction verantwortlich: Franz Wirth in Leipzig.

Das Xylolith, seine Herstellung und Verwendung.

Das Bestreben, unseren Bauten eine möglichst große Feuersicherheit zu verleihen, hat mit Nothwendigkeit dahin geführt, die Verwendung unseres ältesten und bequemsten Baumaterials — des Holzes — mehr und mehr einzuschränken. An Stelle des alten Gewölbebaues sind einfachere und billigere Methoden zur Herstellung von Massiv-Decken getreten, wie Stampfbeton, Monier, Kleine's System u. dergl., welche es erleichtern, von der Anwendung von Balkendecken abzusehen. Auch die Neigung des Holzes zur Schwammbildung und Fäule verleidet dessen Anwendung, da unser Klima aber die Beschaffung fußwarmer Böden bedingt, so ist man hierbei doch meist genöthigt, dies Uebel mit in den Kauf zu nehmen. Seit einer Reihe von Jahren ist man aber auch nach dieser Richtung nicht mehr an Holz gebunden, da in dem Xylolith (Steinholz) ein Material geschaffen ist, welches in Bezug auf Fußwärme einen Holzfußboden zu ersetzen vermag. Dies Material ist eine Verbindung von Holzmasse (Sägespähne) und Mineralien und vereinigt dasselbe in sich alle Vorzüge des Holzes und festester Steinarten ohne deren Mängel zu besitzen.

Angeregt durch die vielseitige Anwendung, welche das Xylolith hier in Leipzig bei Behörden und Privatbauten (Postbauten, Markthalle, Schulen) gefunden hat — bei den neueren Schulbauten wurden in den Parterreräumen auch die Lehrzimmer mit Xylolith belegt, weil man bei der schnellen Bauweise nicht riskiren mochte hier Holzböden anzuwenden —, benutzten wir bei einer Anwesenheit in Dresden, die uns gebotene Gelegenheit der einzigen deutschen Fabrik (Otto Sening u. Co.) in Potschappel einen Besuch abzustatten, um uns eingehender über die Herstellung und Natur dieses Fabrikats zu informiren.

In entgegenkommendster Weise wurde uns hier, soweit nur anging, ein Einblick in die Fabrikation gewährt und Aufschluß über die Eigenschaften und die Anwendung des Fabrikats gegeben.

Das Herstellungsverfahren wurde bereits im Jahre 1883 erfunden, doch bewegte sich die Production zunächst nur in kleinem Umfange, da die Einrichtung für einen Großbetrieb ganz bedeutende Schwierigkeiten bot, welche erst nach jahrelangen Versuchen überwunden werden konnten. Der Betrieb der Potschappeler Fabrik konnte daher erst im Jahre 1887 eröffnet werden.

Aus diesem Betriebe wurde der Königl. Prüfungs-Station für Baumaterialien in Charlottenburg im Februar 1888 Material zur Untersuchung überwiesen, und sind hierbei die günstigsten Resultate erzielt worden. Die Druckfestigkeit wurde im Mittel aus 10 Versuchen auf 854 Kilogr. pro Quadratcmtr. festgestellt, nach dieser Richtung steht das Product also besseren Granitsorten gleich. Die auf 251 Kilogr. festgestellte Zugfestigkeit und die 439 Kilogr. betragende Bruchfestigkeit wird von keiner Steinart erreicht. Bei der Untersuchung auf Abnutzbarkeit ergab sich ein Verlust von 7,„ Cubikcmtr., während z. B. der Durchschnitt aus 88 Versuchen bei den verschiedensten Granitarten einen Verlust von 8,„ Cubikcmtr. ergibt. Sehr günstige Resultate wurden bei den Untersuchungen auf Wetterbeständigkeit und im Feuer erzielt, wobei sich ergab, daß das Fabrikat vollkommen wetterbeständig ist, und daß sich dasselbe auch unter der Einwirkung des stärksten Feuers nicht entzündet. Es mag hierbei noch einer Brandprobe Erwähnung geschehen, welche durch die Bremer Feuerwehr am 17. Februar 1894 mit Xylolith als Dachdeckungsmaterial ausgeführt wurde. Es wurden dabei zugleich Versuche angestellt mit einem Pfannendach auf Latten, Dachpappe auf Schalung und Schiefer auf Schalung. Der Bericht der Bremer Feuerwehr lautet darüber nun wie folgt:

Urtheil auf Grund der vorstehend beschriebenen Versuche.

a) Xylolith betreffend.

„Xylolith brennt nicht, bei lang andauernder Einwirkung großer Hitze verkohlt es ganz langsam, glüht aber, sobald die Einwirkung des Feuers aufgehoben wird, nicht nach, sondern erlischt sofort und kann demnach Feuer nicht übertragen.

Xylolith ist als so feuerbeständig zu bezeichnen, daß keine Bedenken entstehen dürften, es als Dachdeckungsmaterial, zur Bekleidung von Treppenstufen, bei Zwischenwänden u. s. w., genug, überall da zuzulassen, wo es sich darum handelt, Bautheile herzustellen, die Sicherheit gegen Flugfeuer bieten, starkem Feuer selbst lange widerstehen und auf keinen Fall Feuer weiter übertragen sollen.

b) Andere Dachdeckungs-Materialien betreffend.

Die gemäß Versuch 7, 8, 9 vergleichsweise gebrannten drei Dacheindeckungen, wie sie im allgemeinen angewandt werden, Pfannendach auf Latten, Dachpappe auf Schalung, Schiefer auf Schalung, sind nicht annähernd so feuerbeständig, wie Xylolith. Während letzteres Material trotz Brennzeiten von 30 bis 31 Minuten Dauer vollständig im Verbande blieb und nur vereinzelt ganz kleine Löcher bekam, stürzten die anderen Dächer bei gleicher Temperatur bereits nach bezw. 14, 15 und 20 Minuten ganz zusammen."

Auch bei den am 9., 10. und 11. Februar 1893 in Berlin vorgenommenen Prüfungen feuersicherer Baumaterialien, wobei Xylolith als Fußbodenbelag geprüft wurde, hat dasselbe die Prüfung vorzüglich bestanden. Das Urtheil des Preisgerichts lautete: „Der Xylolith-Fußboden hat sich gut bewährt. Derselbe ist feuerbeständig und zugleich gegen Beschädigung durch Nässe, heftige Stöße u. s. w. ausreichend widerstandsfähig." Die Firma wurde infolgedessen mit einem Diplom ausgezeichnet.

Wir gelangen nun zu der Darstellung über die gemachten Wahrnehmungen bei unserem Gange durch die Fabrik. Wir erfuhren dabei, daß der Hauptbestandtheil des Fabrikats außer den Sägespähnen Magnesia ist, wozu die Insel Euböa das Rohproduct — den Magnesit — liefert. Der Magnesit (kohlensaure Magnesia) wird in großen Stücken bezogen und in der Fabrik zunächst in nußgroße Stücke zerkleinert, welche dann in Retortenöfen bei einer Hitze von ca. 1800° C. geglüht werden, wodurch die Kohlensäure bis auf ein Minimum entweicht. Nach erfolgter Abkühlung erfolgt eine Pulverisirung vermittelst eines Desintegrators, wonach das Gut dann durch einen Siebcylinder fein abgesiebt wird. Die so bereitete Magnesia wird nun mit einer Chlormagnesiumlösung in einem Rührwerk innig vermengt und erhält dabei zugleich die Färbung. Diese Mischung wird nun in einem combinirten Rühr- und Stampfwerk den vorher besonders präparirten Sägespähnen zugesetzt und wird dabei von diesen so vollkommen aufgenommen, daß die so nun zum Einformen gelangende Masse ganz trocken erscheint. Die zum Aufnehmen der Masse dienenden Formen sind außerordentlich schwer in Gußstahl gearbeitet und so beschaffen, daß sich je nach der herzustellenden Plattenstärke 20—50 Platten, durch starke Stahlbleche getrennt, über einander pressen lassen. Nach Passirung einer Vorpresse gelangen die auf einem 30 Cmtr. starken Gußstahlwagen angebrachten gefüllten Formen in eine hydraulische Presse von ungewöhnlich massigen Dimensionen. Hier wird nun die Masse bei einem Druck von 400 Atmosphären zusammengepreßt, unter welchem Druck dieselbe bis zur Abbindung stehen bleibt, was etwa 24—30 Stunden dauert. Der Abbindungsprozeß vollzieht sich unter so großer Wärmeentwicklung, daß die Formen dabei dermaßen erhitzt werden, daß ein Betühlen derselben im höchsten Wärmestadium kaum noch möglich ist. Nach erfolgter Abkühlung aus den Formen genommen, erscheinen die Platten aber noch nicht gebrauchsfertig; dieselben müssen nun noch auf Fraismaschinen winkelrecht und auf Maß bestoßen werden. Da nur zwei große Formate fertig gepreßt werden, der Verwendungszweck aber die verschiedensten Plattendimensionen erfordert, so bestehen noch Einrichtungen zum Zerschneiden, was theils durch Kreissägen, theils auf besonders construirten Maschinen erfolgt. Es erscheint dies als ein höchst kostspieliger Theil der Fabrikation, werden doch selbst die härtesten Gußstahlmesser und Sägen meist schon nach einem Schnitt von 1 Mtr. Länge stumpf, so daß man beim Schneiden dickerer Platten schon nöthig hat, Diamantsägen zu benutzen.

Die Verwendungszwecke des Xylolith's sind sehr ausgedehnt, doch erscheint die Anwendung für Bauzwecke als die vielseitigste. Hier ist an erster Stelle die Verwendung als Fußbodenbelag eine sehr umfangreiche und zwar für Zwecke, wo einerseits die Beschaffung eines fußwarmen und standsicheren Belags geboten erscheint und an welchen andererseits aber auch die höchsten Anforderungen in Bezug auf Haltbarkeit gestellt werden. Weiter ist die Anwendung als Belag für feuersichere Treppen eine sehr ausgedehnte, und zwar können mit Xylolith sowol eiserne Treppen wie jede andere Art leicht belegt werden.

Zur Herstellung ganzer Baulichkeiten nach einem eigenartigen System, welches geradezu als erdbebensicher bezeichnet werden kann, erscheint Xylolith hervorragend geeignet. Ein Aufbau vollzieht sich nach diesem System rasch und eine eventuelle Demontage erscheint ohne jeden Materialverlust ausführbar. Der Xylolithbau ist natürlich völlig trocken und daher ohne Gesundheitsschädigung sofort beziehbar, da Xylolith dabei ein sehr schlechter Wärmeleiter ist, so widersteht es der Kälte und Hitze so gut wie ein dickwandiger Massivbau.

Eine eigenartige Verwendung hat Xylolith beim Bau der Thürme des Bremer Doms gefunden. Es wurden hier zur Befestigung der kupfernen Hafter Xylolithklötze in die Thurmbalme mit eingemauert, was für dieselben bei der Unwandelbarkeit des Materials in Frost und Hitze eine dauernde Haltbarkeit verbürgt.

Auch unsere Reichs-Marine ist der Verwendung des Xylolith's näher getreten, nachdem durch die Seegefechte der japanischen und chinesischen Flotte die hohe Feuergefährlichkeit der Holzconstructionen bei Schlachtschiffen erwiesen ist, und das Inbrandgerathen der Holztheile durch die explodirenden Granaten der Schnellladekanonen außer der gleichzeitig hervorgerufenen Splitterwirkung eine fast ebenso große Gefahr in sich schließt, wie die directe Geschoßwirkung. Auf Befehl des Staatssecretärs des Reichs-Marine-Amts wird zunächst ein größerer Versuch beim Bau S. M. Panzerschiff Odin angestellt, und zwar gelangt hier Xylolith an Stelle von Holzplankenbelag auf eiserne Decks zur Anwendung.

Auch die Verwendung für technische und wirthschaftliche Zwecke ist eine vielseitige, z. B. als Schalttafeln für elektrische Anlagen, Tischplatten für Laboratorien (Xylolith wird von Säuren und Laugen sehr wenig angegriffen), als Einsätze in eiserne Cassenschränke und Cassetten, wodurch im Brandfalle dem Verkohlen der Papiere weit mehr vorgebeugt wird, als durch die seitherigen Isolirmittel, weiter als Frictionsscheiben, Placattafeln, Setzbretter in Buchdruckereien etc. etc. Die Fabrik findet ihren Absatz in erster Linie bei Behörden, und zwar für Postbauten, Eisenbahnen, Militärbauten, Schulen, Krankenhäuser. Für letztere erscheint Xylolith deshalb noch besonders geeignet, weil nach angestellten Versuchen Bacterien, auf Xylolith gebracht, zu Grunde gehen. Auf der Ausstellung für das Rothe Kreuz, Hygiene etc. Leipzig 1892 wurde das Fabrikat mit der Goldenen Medaille und dem Staatspreis des Sächs. Ministeriums ausgezeichnet.

Auch in Fabriken, wo an die Haltbarkeit der Fußböden die höchsten Anforderungen gestellt werden, wie z. B. in Pianoforte-, Papierfabriken, Buchdruckereien, Mühlen etc., hat Xylolith vielfach Anwendung gefunden und sprechen sich diese durchgängig außerordentlich lobend über die Haltbarkeit und Zweckmäßigkeit aus.

Dampfpflüge
Strassen-Locomotiven
Dampf-Strassenwalzen

liefern in den vollkommensten Constructionen
und zu den mässigsten Preisen

John Fowler & Co., Magdeburg.

25jährige Erfahrungen.
Ueber 800 Anlagen wurden bis jetzt ausgeführt
in einer Gesammtlänge von mehr als 600 000 Meter

Weltausstellung Chicago 1893
Höchste Preis mit Auszeichnung

Dampframmen. — Centrifugalpumpen.

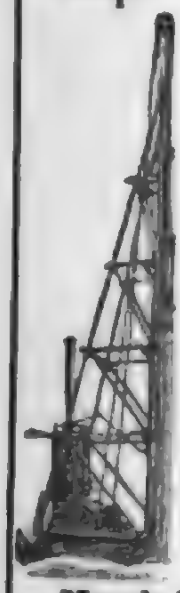

Direct wirkende
Patent-Rammen.
Direct wirkende
Lacour'sche Rammen.
Rammen
mit endloser Kette.
Rammen
mit rücklaufender Kette.
Kreissägen
zum Abschneiden von Pfählen unter Wasser.
Spülvorrichtungen
für Rammen.

D. R.-M.-S.
Neu für Flüssigkeiten
aller Art,
auch mit **Sand, Erde, Schlamm, Kohlen, Erzen** etc. vermischt.

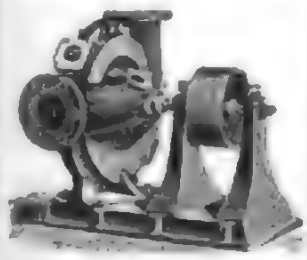

Alle gangbaren Grössen auf Lager.

Menck & Hambrock, Altona-Hamburg.

HEINRICH LANZ,
MANNHEIM & BERLIN.

Welt-Ausstellung Antwerpen 1894 „Grosser Preis"

Einzige Höchstbelohnung für Lokomobilen für industrielle Zwecke

Lokomobilen von 2—150 Pferdekräften.

Special-Abtheilung für Industrie.

In den letzten zehn Jahren über 4000 Stück verkauft.

Im Brennmaterial-Verbrauch **nachweisbar erheblich sparsamer** wie stationäre Dampfanlagen mit eingemauerten Kesseln bei mindestens gleicher Leistungsfähigkeit, Dauerhaftigkeit und Betriebssicherheit.

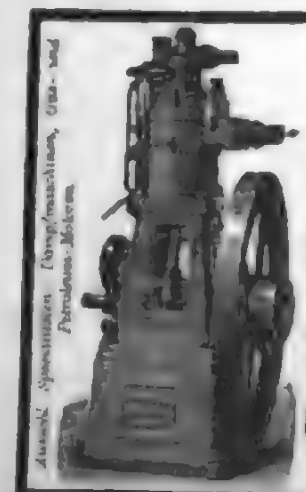

Swiderski's patent.

Petroleum-Motoren

(Neuestes System Capitaine).

Betrieb mit gewöhnlichem Petroleum und Solaröl.

Vorzügl. Ausführung. Billigste Preise.

Mit Erfolg angewandt in 17 verschiedenen Grössen von 1—60 Pferdestärken, für den Betrieb von **Werkstätten, elektr. Anlagen, Booten, Landwirthschaftliches Maschinen** und als **Locomobilen.**

Leipziger
Dampfmaschinen- und Motoren-Fabrik
vorm. **Ph. Swiderski**
— gegründet 1867. —

Betrachten Sie mich

CRÈME IRIS

für Toilette-Crème wirklich wunderbar ist.

CRÈME IRIS

CRÈME IRIS

Die Wirkung ist eine auffallend rasche und wirklich frappante.

Crème Iris sollte daher in jeder Familie zum täglichen Gebrauch auf dem Toilettetisch stehen.

Weise & Monski, Halle a. S.

Specialfabrik für Pumpen.

Duplex-Dampfpumpen.

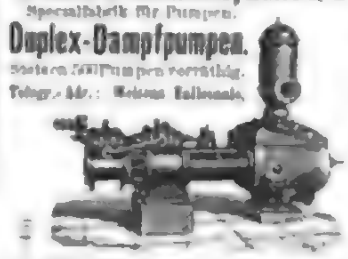

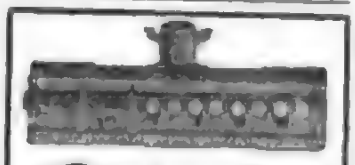

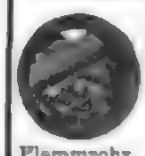

Cornwallkessel

ohne und mit eingeschweissten **Quersiedern,**

Flammrohr, Christiansen, Stehkessel

bauen seit 1880 als Specialität u. halten auf Lager

Christiansen & Meyer,
Harburg bei Hamburg.

Patent-H-Stollen

Stets scharf!

Kronenstift unmöglich.
Das einzig Praktische für glatte Fahrbahnen.

Preislisten und Zeugnisse gratis und franco.

Leonhardt & Co.
Berlin, Schiffbauerdamm 3.

Thierack's hygienische Fettseife No. 690

ist die beste Seife zur

Pflege der Haut.

Aufzüge

An 6000 Aufzüge im Betriebe.
Deutsche Reichspatente.

Hydraulische Aufzüge, Maschinen-Aufzüge, Hand-Aufzüge.

Carl Flohr (vormalige Firma Th. Liesmann), **Maschinenfabrik,**
Berlin N., Chausseestrasse 28 B.

Schule für Zucker-Industrie zu Braunschweig,

Gegründet 1872. Vom Staate subventionirte Lehranstalt. Erweitert 1878.

Nächster Beginn des Cursus am 8. März 1896.

Die Direction Dr. R. Sachsse und Dr. Julius Schulz.

Fürstliches Conservatorium der Musik
in Sondershausen.

Clavier-, Streichinstrument-, Blasinstrument-, Theorie-, Dirigenten-, Gesang- und Opernschule.

Prospect frei durch das Secretariat

Der Director:
Hofcapellmeister Prof. **Schroeder.**

Thüringisches
Technikum Ilmenau.

Epilepsie (Fallsucht).

EAU DE COLOGNE RÉGINA
GELLÉ FRÈRES
6, Avenue de l'Opéra, 6
PARIS

Erfrischende, abführende Fruchtpastille

TAMAR INDIEN GRILLON

Gegen **VERSTOPFUNG**

Hämorrhoiden, Congestion, Leberleiden, Magenbeschwerden.

PARIS, 33, Rue des Archives. — *In allen Apotheken.*

Xylographen,

die Vorzügliches im tonigen Figurenschnitt leisten, auch jüngere, hervorragend talentirte Kräfte, die sich ausbilden wollen **gesucht.** Proben erbeten an das

Xylographisch-Artistische Institut von J. J. Weber in Leipzig.

Digitized by Google

Photographieverlag der Photographischen Union in München.

Holzschnitt von J. J. Weber in Leipzig.

Die Favoritin.

Nach einem Gemälde von N. Sichel.

Kunstbeilage zur Illustrirten Zeitung Nr. 2740, 4. Januar 1896.

[Verlag der Expedition der Illustrirten Zeitung (J. J. Weber) in Leipzig.

Illustrirte Zeitung

Nr. 2741. 106. Bd. Erscheint regelmässig jeden Samstag. Einzelpreis einer Nummer 1 Mk. Leipzig und Berlin. Preis vierteljährlich 3 Mk. — 4 fl. 35 kr. ö. W. Mit Postversendung 3 Mk. 25 — 5 fl. 10 kr. ö. W. Für Amerika 90 Mk. 75 ₰ 11. Januar 1896.

Trotz abermaliger Erweiterung

seit 1. Januar 1896 erscheint

Die Modenwelt

ohne jegliche Preiserhöhung. Statt früher 4 bez. wie bisher vierteljährlich 24 reich illustrirten Nummern jetzt 16 Seiten: Mode, Handarbeiten, Unterhaltung, Wirthschaftliches. Außerdem jährlich 12 große farbige Modenphantasien mit gegen 100 Figuren und 12 Beilagen mit etwa 240 schnittmustern etc.

Vierteljährlich 1 Mark 25 Pf. = 75 Nr. — Auch in Heften zu je 25 Pf. = 95 Nr. (Post-Zeitungs-Katalog No. 6566) zu haben. — Zu beziehen durch alle Buchhandlungen und Postanstalten (Post-Zeitungs-Katalog Nr. 6567). — Probenummern in den Buchhandlungen gratis

Normal-Schnittmuster, besonders aufgezeichnet, zu 50 Pf. portofrei.

Berlin W, Potsdamerstr. 38. — Wien I, Operng. 3.

Gegründet 1865.

Durch Ed. Liatz, Düsseldorf ist zu beziehen die soeben erschienene 2. Auflage des

Artisten-Lexikon

Biographische Notizen über Kunstreiter, Gymnastiker, Akrobaten, Clowns etc. aller Länder und Zeiten.

Von

Signor Saltarino.

145 Illustr. 310 Seiten Text.

Preis eleg. geb. Mk. 6.—.

Verlag von J. J. Weber in Leipzig.

Katechismus des Wintersports.

Von **Max Schneider.**

Mit 140 Abbildungen. In Original-Leinenband 3 Mark.

In dem mit zahlreichen Abbildungen ausgestatteten Buche werden Schneeschuhsport, Schlittensport, Schnee- und Eisgeln, Eissport und Schlittschuhsport nach Geschichte, Entwickelung in den einzelnen Ländern und gegenwärtigem Stande beschrieben, die dazu gehörigen Geräte mit Figuren erläutert und der zu Scherz und Ernst von dem betreffenden Sport zu machende Gebrauch angegeben. Das Buch ist unserer Jugend zu empfehlen, und wird auch sonst durch manche Winke für passende Herstellung und zweckmäßigen Gebrauch von Schnee- und Schlittschuhen jeder Thätigen Nutzen bieten.

Das Schlittschuhlaufen.

Von **Julius Bähler.**

Mit 53 Figuren. Preis 1 Mark 50 Pf.

Pädagogium u. Pensionat Mannh. Weimar. Vorbereitung, Ihrer Töchter Eigenen Haus in Gotha. Prospekte Mannh.

Echte Briefmarken.

CARL GEYER & Co., AACHEN.

Briefmarken-Grossohandlung.

Praktische **Violinschule** von Hohmann-Heim, 164 Seiten. In 3 Heften je M. 1.—, in 1 Bd. M. 3.—, schön u. stark gebund. M. 4.50 (Absatz 37 000 Expl. in 3½ Jahren!)

Neue Elementar **Klavierschule** von R. Wohlfahrt, op. 222. 150 S. In 4 Heften je M. 1.—, in 1 Bd. M. 3.—, schön u. stark gebund. M. 4.50. (6000 Expl. in 14 Monaten!)

Sonatinen-Album. Eine Sammlung der besten Sonatinen aller Zeiten. Mit Fingersatz, Vortrags- u. Phrasierungsbemerkungen, sowie sorgf. Anmerkungen nebst einer kurzen Geschichte der Sonate von Herm. Kipper. 1 Bände. Preis je M. 1.—, zusammen schön und elegant gebunden M. 4.50 (Binnen 10 Monaten 3. Auflage!)

Gegen Einsendung des Betrages erfolgt Franco-Zusendung. Illustrirtes Musikalien-Katalog u. illustr. Instrum.-Verz. kostenfrei.

Verlag von F. J. Tonger, Köln.

Verlag von J. J. Weber in Leipzig.

Katechismus der Guten Tones u. der feinen Sitte.

Von E. v. Adlersfeld, geb. Gräfin Baltazzi. In Orig.-Leinenband. Preis 1 M.

Hohmann-Damm Violinschule (194) Chemnitzer Anzeiger, 1223 gr. 8) 4 Hefte à 1 M. in 1 Bd. 3 M. geb. 4 M. Stuttgarter Verlag, Leipzig.

Jeder Deutsche im Auslande wird gebeten, d. Adresse d. Vilvlig. J. H. Schorer A.-G. in Berlin W 35, einzugeben, welche dieselbe eine Probe-Nummer der Wochenschrift „Das Echo", Organ der Deutschen im Auslande, umsonst übersendet.

Billige Briefmarken Preisliste gratis versendet August Marben, Bremen.

Photographische Apparate Ed. Liesegang, Düsseldorf. Preisliste gratis. Anleitung 1 Mk.

Drehbares Büchergestell in allen Größen und Ausführungen. Illustr. Preisliste, beziehen mit ganz einfach montirter Plan- u. Photographien und Plänen aller Deutschen Städte. Ingenieur Großmann in Leipzig, Grimm. Steinw. 6

Verlag von J. J. Weber in Leipzig.

Die

Lehre von der Elektrizität

mit

Praktische Verwendung

von

Th. Schwartze.

Mit 153 Abbildungen.

Preis 10 Mark; in Halbfranzband 12 Mark.

Grundgesetze der

Molekularphysik

von

Th. Schwartze.

Mit 27 Abbildungen. — Preis 4 Mark.

Katechismus der

Elektrotechnik.

Ein Lehrbuch für

Praktiker, Techniker und Industrielle

von

Th. Schwartze.

Fünfte, vollständig umgearbeitete Auflage.

Mit 206 Abbildungen.

Preis gebunden 4 Mark 50 Pf.

Katechismus der

Dampfkessel,

Dampfmaschinen und anderer Wärmemotoren.

Ein Lehr- und Nachschlagebuch für

Praktiker, Techniker und Industrielle

von

Th. Schwartze.

Fünfte, vermehrte und verbesserte Auflage.

Mit 13 Tafeln und 266 Text-Abbildungen.

Preis gebunden 4 Mark 50 Pf.

Katechismus der

Heizung, Beleuchtung u. Ventilation

von

Th. Schwartze.

Mit 139 Abbildungen.

Preis gebunden 3 Mark.

Verlag von J. J. Weber in Leipzig.

La Sœur Jeffreys.

Verlagsbuchhandlung von J. J. Weber in Leipzig.

Fahrend Volk.

Abnormitäten, Kuriositäten und interessante Vertreter der wandernden Künstlerwelt

Von

Signor Saltarino.

Mit 135 in den Text gedruckten authentischen Abbildungen.

Preis in Original-Leinenband 12 Mark.

Inhaltsverzeichnis.

Akrobaten und Gymnastiker. — Athleten, Ringkämpfer und Riesen. — Zwerge. — Schlangenmenschen. — Zauberkünstler. — Kunstschützen und Messerwerfer. — Hungerkünstler. — Zusammengewachsene Menschen. — Rumpf- und Fußkünstler. — Mimiker und Hautmenschen. — Haar- und Bartmenschen. — Tättowierte. — Rechenkünstler. — Schnellläufer. — Schnellmaler. — Die Schwertakrobaten. — Strantai, der Mann mit dem Löwengebiss und dem Straussenmagen.

Die Idee, das Publikum mit dem fahrenden Künstlervolk, das es so oft mit rauschendem Beifall überschüttet hat, näher bekannt zu machen in Wort und Bild, ist ebenso originell, wie die Ausführung der Idee eine geradezu meisterhafte ist. Es ist Einer aus dem fahrenden Volke selber, der unter dem angenommenen Namen Saltarino seine Kollegen und Kolleginnen in bunter Abwechselung vorführt. „Fahrend Volk", das ja heute noch wie vor hundert Jahren die Romantik der Landstraße bildet, wenn auch in etwas verfeinerter, abgeschliffener Form, das in seiner bunten, glitzernden, krausen und bizarren Eigenart noch immer und überall das Interesse erregt — diese fahrende Künstlerwelt ist in diesem Buche auf Grund vollkommen authentischer Berichte und Abbildungen behandelt worden. Da erscheinen vor uns Akrobaten und Gymnastiker, Athleten, Ringkämpfer und Riesen, Zwerge, Schlangenmenschen, Zauberkünstler, Kunstschützen und Messerwerfer, Hungerkünstler, zusammengewachsene Menschen, Rumpf- und Fußkünstler, Mimiker und Hautmenschen, Haar- und Bartmenschen, Tättowierte, Rechenkünstler, Schnellläufer u. s. w. — Saltarinos „Fahrend Volk" steht in der Litteratur in seiner Eigenart einzig da.

Verlag von J. J. Weber in Leipzig.

Katechismus der Kompositionslehre von Joh. Christ. Lobe. Siebente Auflage. In Original-Leinenband 3 Mark.

Die Elemente des Klavierspiels von Franklin Taylor. Deutsche Ausgabe von Mathilde Stegmayer. Mit vielen Notenbeispielen. Zweite, vermehrte und verbesserte Auflage. In Leinwand gebunden 2 Mark.

Die Gymnastik der Hand oder Vorschule der Musik und der verschiedenen Klavierschule. Von Eduard Krug. Mit 70 Abbildungen. Zweite verbesserte Auflage. 1 Mark.

Die Gymnastik der Stimme, gegründet auf physiologische Gesetze von Hugo Hoffmann. Eine Anweisung zum Selbstunterricht in der Übung und dem richtigen Gebrauche der Sprach- und Gesangsorgane. Vierte vermehrte und verbesserte Auflage. Mit 20 Abbildungen. Preis 4 Mark, in Leinwand gebunden 5 Mark.

Italienisches Liederbuch von Dr. Werder. Sammlung von zweihundert Opern- und dramatischen Arien (Texten) der berühmtesten deutschen und italienischen Komponisten älterer und neuerer Zeit. Mit Textbuch der poetischen Einleitungen und Abhandlungen. 2 Mark 40 Pf.

Katechismus der Gesangskunst von Herm. Kretzschmar. Mit vielen Notenbeispielen. Fünfter, verbesserte Auflage. In Leinwand gebunden 2 Mark 50 Pf.

Katechismus der Musik von J. C. Lobe. Fünfundzwanzigste Auflage. In Leinwand gebunden 1 Mark 50 Pf.

Katechismus der Musikgeschichte von Robert Musiol. Mit 15 Abbildungen und 50 Notenbeispielen. Zweite, vermehrte und verbesserte Auflage. In Leinwand gebunden 2 Mark 50 Pf.

Katechismus der Musikinstrumente von Richard Hofmann. Fünfte, mit Richtig neu bearbeitete Auflage. Mit 100 Abbildungen. In Leinwand gebunden 4 Mark.

Katechismus der Orgel von C. P. Müller. Erklärung ihrer Struktur, besonders in Beziehung auf technische Behandlung beim Spiel. Mit 70 Abbildungen. Dritte, durchgesehene Auflage. In Leinwand gebunden 1 Mark 50 Pf.

Der Klavierunterricht von Louis Köhler. Studien, Erfahrungen und Ratschläge. Fünfte, neu durchgearbeitete Auflage. Preis 4 Mark, in Leinwand gebunden 5 Mark.

Mein Theateralbum. Gedenkbuch an meine Opernbesuche. Mit 25 Porträts berühmter Komponisten. In Leinwand gebunden 6 Mark.

Wer Übersimmt Herstellung und Vertrieb der gesetzlich geschützten mit

Verwandlungs-Flügel-Fächer Pfeil- und Käfer-Klammer?

D. R. G. M. Nr. 61335.

Reizende Decoration! Interessante Unterhaltung!

Leicht und schnell zu verwandeln in (217)

Flügel, Blüthe, Herz, Knospe, Helm, Korb, Schmetterling.
(Schwanz) (Gesandte) (Liebe) (Hoffnung) (Warnung) (Bewährung) (Verachtung).

Unanfälligster Liebesbote! Sicherste Abwehr und Waffe!

Der Gesundheitsfächer (Blüthenform) ermöglicht gleichzeitige und gleichmäßige intensive Abkühlung beider Wangen. — Fabrik-Muster zum Diensten

Gefl. Offerten erbeten an **A. Frantzen, Leipzig,** Waldstr. 46.

Cotillon-Artikel-Fabrik und Versandhaus

N. L. Chrestensen, Erfurt.

K. K. Hoflieferant.

Mein soeben neu erschienener Catalog enthält die größte Auswahl in Neuheiten von: Cotillon-Touren, -Orden, Bouquets, Schleifen, Knallbonbons, Fächern, humor. Kopfbedeckungen von Stoff und Papier, Costumes, Masken, Scherzartikeln, Christbaumschmuck etc.

● **Billigste Preise.** ●

Epochemachende Neuheit

Chrestensen's ges. gesch. **Tricot-Maske.**

D. R. G. M. 67 339.

Chrestensen's Mordgeschichten.

Reich illustrirte Catalogue versende gratis und franco.

Telegramm-Adresse: Chrestensen Erfurt. (142)

Cotillon-Carnevals-Fahnen

Orden, Touren, Knaller

Mützen, Orden und Decorationen, Scherzartikeln, Theaterdecorationen.

und Illuminationsartikel.

Illustrirte Fabrikliste 217 versendet gratis und franco die Fabrik von (195)

Bernhard Richter, Köln (Rhein).

Prüfet Alles — — Behaltet das Beste!!!

"VICTORIA" Nähmaschinen

Eingetr. Schutzmarke

Warenzeich. No. 8648

Zu haben in fast allen Städten bei den Alleinvertretern.

Wenn es irgend einem Platze nicht vertreten, giebt die Fabrik die nächste Bezugsquelle an.

Gegr. 1869 aus der Fabrik Gegr. 1869

H. Mundlos & Co., Magdeburg-N.

sind aus bestem Material, aufs Sorgfältigste justirt, mit patent. Verbesserungen, im höchsten Grade vollkommen, dauerhaft und leistungsfähig, arbeiten schnell, geräuschlos, leicht, sicher und liefern einen wundervollen Stich.

Man achte auf die Fabrik-Marke.

D. R.-No. 70653 D. R.-G. M. Engl. Pat. Amerik. Pat. Franz. Pat. Pat. „ 72170 No 6600 No 3235 No 541539 No 227966

LOHSE's weltberühmte Specialitäten

für die Pflege der Haut:

EAU DE LYS DE LOHSE

weiss, rosa, gelb,

seit über 60 Jahren unübertroffen als verträglichstes Hautwasser zur Erhaltung der vollen Jugendfrische, sowie zur sicheren Entfernung von Sommersprossen, Sonnenbrand, Röthe, gelben Flecken und allen Unreinheiten des Teints.

LOHSE's Lilienmilch-Seife,

die reinste und mildeste aller Toilette-seifen, erzeugt nach kurzem Gebrauche zarte, sammetweiche Haut.

Beim Ankauf meiner Fabrikate achte man stets auf die Firma.

GUSTAV LOHSE 42 Hirsch-str. 42 BERLIN.

In allen guten Parfümerien, Drogerien etc. des In- und Auslandes käuflich.

Spezialität: Estey.

ORGELN

u. Harmoniums v. 50 Mk. an, mit garantie. Franzvig. Preisl. Ref. gr.

Alfred Merkant, Musikverlag, Leipzig.

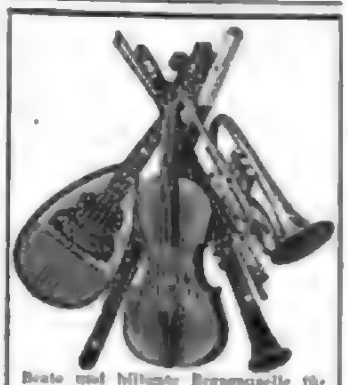

Beste und billigste Bezugsquelle für

Musikinstrumente

Violinen, Bratschen, Cellí, Contrabässe, Flöten, Piccolos, Clarinetten, Cornets, Trompeten, Signalhörner, Jagdhörner, Trommeln, Zithern, Accordzithern, Guitarren, Mandolinen, Symphonions, Polyphons, Orphenions, Musikautomaten, Aristons, Piano Melodion Pfeifen, Harmonikas, Mundharmonikas, Ocarinas, Orakphones, Harmophons, Saiten, Stimmgabeln, Metronome, Taktmützen, Notenpulte. (127)

Noten zu allen Instrumenten.

Jul. Heinr. Zimmermann,

Musikexport, Leipzig.

Neue illustrirte Preisliste gratis!

Unser neuest. Katalog über

Alte Violinen

Violas und Cellos,

sehr reichhaltig an garant. echten Objekten ital. Ursp., darunter Instrumente J. Baniges (Stradivarius, Guarnerius, Amati etc.) steht Liebhabern kostenlos zu Diensten.

Hamma & Cie.

Stuttgart,

Handlung alter Streichinstrumente, 1a. gratis. Kunstgeigen.

Glänzend bewährte Neuheit!

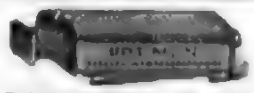

Briquett-Wärmeapparate

für Wagen, Schlitten, Zimmer etc. elegant, solide u. dauerhaft, hygienische Erwärmung, ohne Feuergefahr. Prospecte gratis und franco. Ueberall

Wagenheizungs- & Gibbsöf-Gesellschaft m. b. H.

BREMEN (156)

Specialgeschäft für Strassenbahn- und Eisenbahn-Wagenheizung.

E. Neumann & Co. Dresden-N.

Fabrik für Cotillon-, Carneval-Artikel und Masken-Costüme.

Reins Documenten-Mappen

No. 1 25—30cm M 3.

„ 2 33—34 „ 3.60

„ 3 30/35 „ 3.75

„ 3 28—28 „ 4.—

Stückzahl 50 Pf mehr

Eduard Rein, Chemnitz

Central Annoncen-Expedition

G. L. DAUBE & Co

Annoncen-Annahme

für alle Zeitungen u. Zeitschriften der Welt

Gegründet 1864

Kostenanschläge, Offerten sofort gratis und franco. **Billigste** Berechnung. Grösste Zeitersparniss bei niedrigsten Pauschalpreisen.

Central-Bureau: **Frankfurt a. M.**

Carl Kästner, Leipzig,

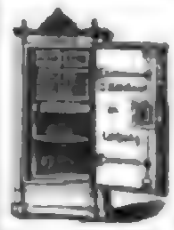

Lieferant der Deutschen Reichsbank in Berlin und der Kaiserlichen Post,

empfiehlt sein Lager

feuer- und diebessicherer

Geldschränke

mit Stahlpanzer u. mehrfach. Schlössern eigen. Fabrikation.

Vertreter für Holland **A. Feyer-Meyer, Amsterdam,** Kalverstraat 162.

Zuletzt bewährt: (140)

1883 beim Brande des Etablissements der Hrn. Sundt & Co., **Bergen,** Norwegen.

1888 beim Brande des Rudloff-schen Dampfsägewerks **Georgenthal** in Thüringen.

1889 beim Rathhausbrande in **Hartenstein,** Erzgebirge.

1890 beim Rathhausbrande in **Leutzsch,** Sachsen.

1890 beim Brande des Gutes des Herrn Schmid in **Grossnaundorf** bei Pulsnitz in Sachsen.

1890 beim Fabrikbrande der Herren J. J. Arnd & Zoonen in **Amsterdam.**

1891 beim Fabrikbrande der Herren Schreiber & Co. in **Einsiedel** bei Chemnitz i. S.

1892 beim Fabrikbrande der Herren Bechler & Dressel in **Langenfeld** i. V.

1893 beim Fabrikbrande des Herrn August Paul in **Reichenbach** i. V.

1894 beim Brande des Geschäftshauses der Herren D. & A. Heydenreich in **São Paulo,** Brasilien.

1894 beim Brande der Mechan. Weberei der Herren A. W. Bär & Co., **Zschopau** i. S.

1894 beim Brande der Mechan. Weberei des Herrn Louis Fischer in **Grüa** i. V.

1894 b. Brande des Rohproductenlagers der Firma W. Drüse im Alten Amtshof zu **Leipzig.**

Violinen,

neue wie ältere, Streichinstrumente nur in vorzügl. Qualität. **Stamm-er Violine** zum Studieren (Patent). **Zithern** in allen Formen, **Guitarren** und **Mandolinen** neueste, Schulen zu allen Instrumenten. — Reparaturen, Atelier. Preisconrant gratis und franco. (152)

Gebrüder Wolff,

Instrumentenfabrik, Markneukirchen.

Patent-H-Stollen

Stets scharf!

Kronentritt unmöglich.

Das einzig Praktische für glatte Fahrbahnen.

Preislisten und Zeugnisse gratis und franco.

Leonhardt & Co.

Berlin, Schiffbauerdamm 3.

(145)

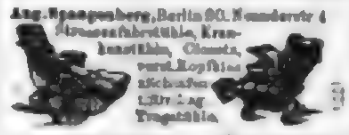

Aug. Koenenberg, Berlin SO. Neanderstr. 4

Krankenfahrstühle, Krankenbetten, Closets, rund. Kopfkissen, abschaffen, Lüfter, Lag. Tragstühle.

Deutsch. 1886 gebaute Wirbelstühle

f. Kranken-Fahrstühle

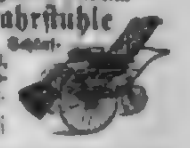

BADE ZU HAUSE

Schutzmarke

Die reichste Auswahl in praktischen **Badeapparaten** mit obiger Schutzmarke bietet der kostenfrei erhältliche Katalog der bekannten Fabrik von

Moosdorf & Hochhäusler

Berlin 134, Kommandantenstrasse 60

für Oesterr.-Ung. Carl Hecker, Wien V, Traubengasse.

Die vielen Abbildungen mit ausführlicher Beschreibung und Gebrauchsanweisung geben ein getreues Bild der gesammten Badetechnik und in einem interessanten Artikel von Dr. med. A. Krische ist die rationelle Anwendung der Apparate erläutert. Das Verzeichniss enthält ausser Badeapparaten: Douchen, Waschtischen, Zimmerwannen, Closets, Sitzbäder. — Eiserichtung ganzer Anstalten, Apparate zur Kneipkur, Bittmann's Heilmethoden, D. R. P. 51 766 und Verpack. 42 Mk. — Moosdorf's Dampf-Schwitz-Apparat, mit dem stummen Diener, Thermometer und Dampfverteiler (der einzige Apparat, welcher ohne Hülfe zu benutzen ist) 30 Mk., Verpack. 2 Mk.

R. WOLF, Magdeburg-Buckau.

Bedeutendste Locomobilfabrik Deutschlands.

Locomobilen

mit amtlicher Bremsprobe,

von 4—200 Pferdekraft,

sparsamste Betriebsmaschinen

für Grosse u. Klein-Industrie sowie Landwirthschaft.

Export nach allen Welttheilen.

Dampfpflüge
Strassen-Locomotiven
Dampf-Strassenwalzen

liefern in den vollkommensten Constructionen und zu den mässigsten Preisen

John Fowler & Co., Magdeburg.

Papier-Schneidemaschine.

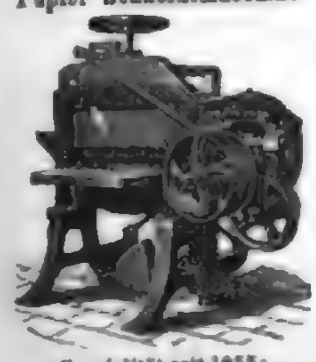

Nr.	Schnitthöhe	Schnittbreite	Achsmittenentfernung	Preis loco Magdeburg	Preis für Dampfbetrieb	Betriebsgewicht	Schnittzahl	Schnellzahl
	cm	cm	ℳ	ℳ	ℳ	ℳ		ℳ
AB	36	13	405	555	780	1200		90
ABa	48	13	495	645	870	1350		95
AC	60	14	573	720	975	1500		95
ACa	66	14	630	780	1065	1650		95
AD	72	17	720	885	1200	1800		95
ADa	76	17	825	960	1320	1950		95
AE	82	18	930	1065	1440	2175		95
AEa	91	18	1050	1200	1650	2400		95
AP	95	19	1170	1275	1800	2625		130
APa	100	19	1260	1425	1950	2850		130
AG	108	20	1400	1575	2175	3150		130
AGa	128	20	1500	1725	2325	3450		130
AH	140	21	1650	1875	2550	3750		130
AHa	140	21	1950	2175	2925	4200		130
AJ	160	23	2175	2400	3300	4800		130
AK	210	17	—	4200	5600	8000		—

Incl. zwei breiter Messer, zwei Schneidlinealen, Schraubenschlüssel, Oelbüchschen.

— Wiederverkäufer Rabatt! —

Karl Krause, Leipzig,
Maschinenfabrik.

Specialität seit 1855:
Maschinen für die gesammte Papier-Industrie.

700 Arbeiter!
Production: 3700 Maschinen jährlich.

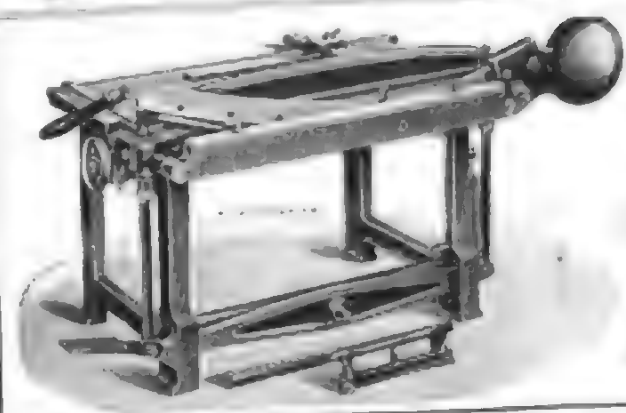

AUGUST FOMM,
Fabrik für Buchbinderei-Maschinen,
Leipzig-Reudnitz.
Gegründet 1860.

Pappen-Scheere
mit Zuschnitt.

Einfache, kräftige, correcte Bauart.
Gediegene Ausführung. Tadelloser Processg.
Ausgezeichneter Schnitt bei grösster Schonung der Messer.
— *Kataloge gratis und franco.* —

Locomobilen
mit
verbesserten ventilbaren Kührohrkessels,
D. R.-M.-S.,
fahrbar und feststehend,
halten in allen gangbaren Grössen auf Lager

Henck & Hambrock,
Altona-Hamburg.

Otto Gruson & Co.
Magdeburg-Buckau.

Schneckenräder,
Zahnräder
in Stahl und Eisen roh od. geschnitten. In eiligen Fällen in wenigen Tagen. Modellverzeichniss auf Wunsch.

Neueste **Schmiedeiserne**
Riemenscheiben mit hohlen Speichen
(D. R. G. M. 19506)
billigste, leichteste und widerstandsfähigste Riemscheibe, grösste Uebertragungskraft, baut
Aerzener Maschinenfabrik Adolph Meyer,
Aerzen, Provinz Hannover

C. Schlickeysen,
Berlin SO.
Maschinen-Fabrik für
Ziegel-, Torf-, Thonwaaren- und Mörtel-Fabrikation,
sowie für
Dachziegel aller Art, Thonröhre jeder Weite, Betonherstellung, Kreisrunde Chamottesiegel, Falzziegel, Fussbodenplatten in Thon u. Cement, Hochfeuerfeste Klinkersteine.
Ferner Knet- u. Formmaschinen für Ofenfabriken, chemische Industrie, Glashütten, Farben-Fabriken, Kitt- und Seifen-Fabrikation, Wärme-Schutzmasse, Trockenzug bruttger Massen, technische Lehranstalten, Versuchsstationen u. s. w.
Ferner: Stahlharte Riemenscheiben zum Bestimmen des Kraftbedarfes und Schutz der Arbeitsmaschinen, Kartagena-Walzwerke jeder Grösse u. s. w.

Das beste u. berühmteste Toilletpuder
VELOUTINE FAY
EXTRA POUDRE DE RIZ
mit BISMUTH zubereitet. — 9, Rue de la Paix, PARIS.

Dampfwinden für Rammen
und
complete Rammen
bauen seit 1880 als Specialität und halten auf Lager

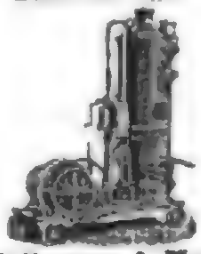

Christiansen & Meyer,
Harburg bei Hamburg.

J. M. Grob & Co., Leipzig-Eutritzsch.
Gesellschaft mit beschränkter Haftung.
Specialfabrik von Universal-Petroleum-Motoren

Stehende und liegende Anordnung. Beste, billigste u. einfachste Hilfsmaschine für jedes Kleingewerbe, Landwirthschaft, sowie für Hausbetrieb.

Gas-Motoren
des gleichen bewährten Systems.

Günstige Zahlungsbedingungen. Weitgehendste Garantie.
Prospecte und Anschläge gratis und franco. Patente in allen Staaten.

Berlin, Filiale Leipzigerstr. u. Kommandantenstr. 69.
Dresden, Hamburg, Köln, Breslau, Leipzig, Mannheim.

Dr. J. Schanz & Co.
Patente
Anfragen, sowie ausführliche Prospecte gratis.
An- und Verkauf von Erfindungen.

Technische Auskünfte
über Bezugsquellen, vortheilhafte Verbindungen, Fabrikationsverfahren und Einrichtungen jeder Art durch
Bureau des „Praktischen Maschinen-Constructeur", Abtheilung für technische Auskünfte,
Leipzig-Gohlis.
Prospecte gratis und franco.

Sarg's anerkannt unentbehrliches **Zahnputzmittel.**
Zu haben bei den Apothekern, Droguisten, Parfümeurs etc. à 60 Pf.
Anerkennungen aus den höchsten Kreisen liegen jedem Stücke bei.

Weise & Monski, Halle a/S.
Specialfabrik für Pumpen.
Duplex-Dampfpumpen.
Stets ca. 500 Pumpen vorräthig.
Telegr.-Adr.: Weises Halleanis.

H. Belze & Co., Braunschweig.

Ziegel-
maschinen, Falzziegelpressen für Hand- u. Dampfbetrieb, Walzwerke, Aufzüge, Schlämmereien, compl. Ziegeleianlagen.

Das beste Hausmittel im Gebrauch
VASELINE
Nur echt in Original-Packungen mit unserem Namen
Chesebrough Manufacturing Comp'y
Blechdosen zu 10, 20 und 30 Pf. und Flaschen zu 50 Pf. u. M. 1.— überall zu haben.
Man verlange nur unsere Original-Packung.

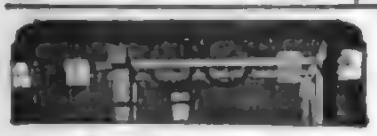

Sicherheits-Aufzüge
langjährig bewährtester Construction
für Transmissions-Betrieb
(Dampf-, Gasmotor)
für Lasten von 250—2500 kg.
Die mit grosser Akkuratesse hergestellten Aufzüge entsprechen den gesetzlichen Vorschriften. Doppelte Sicherung gegen Überschreiten der Tour. Vollkommenste Sicherheit gegen Stürzen. Praktischste Anlage jeder Etagenstellung. Präzises Aufhalten in jeder Stelle. Gleichschneller gefahrloser Auf- und Niedergang. Einfachste Thürverschlüsse.

Hand- und hydraulische Aufzüge
für kleinere Lasten.

Neuestes Erzeugniss:
Sicherheits-Aufzug
für elektrischen Betrieb
Übernahme sämmtlicher in das Aufzugfach einschlagender Arbeiten.

Maschinenfabrik
J. G. Schelter & Giesecke
LEIPZIG, Brüderstr. 26/28.

Für Blutarme und Reconvalescenten.

William Lasson's Hair-Elixir
nimmt unter allen gegen das Ausfallen der Haare, sowie zur Stärkung und Kräftigung des Haarwuchses empfohlenen Mitteln unstreitig den ersten Rang ein.

Es besitzt zwar nicht die Eigenschaft, an Stellen, wo überhaupt keine Haarwurzeln vorhanden sind, Haare zu erzeugen — denn ein solches Mittel giebt es nicht, wenngleich dies von manchen andern Präparaten in den Ankündigungen fälschlich behauptet wird —, aber stärkt es die Kopfhaut und die Haarwurzeln derartig, dass das Ausfallen des Haares in kurzer Zeit aufhört und sich aus den Wurzeln, an denen noch nicht abgestorben sind, neues Haar erzeugt, wie dies bereits durch zahlreiche praktische Versuche erprobt und festgestellt ist.

Auf die Farbe des Haares hat dieses Mittel keinen Einfluss, auch enthält es keinerlei der Gesundheit irgendwie schädliche Stoffe.

Preis per Flacon: 4 M. 50 Pf.
Niederlagen in allen grösseren Städten.
Generaldepot bei **O. Burchardt** in **Berlin,** Friedrichstrasse 190.

KARAWANE
Russ. Thee
MOSKAU.

CHOCOLADE
Lobeck & Co
Kgl. Hoflieferanten
DRESDEN
CACAO

CHOCOLADEN,
CACAOS,
Biscuits, Cakes
von
B. SPRENGEL & Co
HANNOVER
sind unübertrefflich.
Zu haben
in fast allen
besseren Geschäften

SECT
MATHEUS MÜLLER
Hoflieferant
ELTVILLE
a. Rhein.
Erste Marken
EXTRA,
CHAMPAGNE
CABINET.
Zu beziehen durch die
WEINGROSSHANDLUNGEN.

Aromatique

feinster Magenliqueur.

Allein echt fabricirt seit dem Jahre 1824

von **Th. Lappe,** Apothekenbesitzer,
Rendsburgerort i. Thüringen.

Höchste Auszeichnung Weltausstellung Chicago 1893.

Prämiirt

In Merseburg 1865 goldene Medaille, Wittenberg 1869, Riga 1871, Hannover 1877, Sydney 1879, Porto Alegre 1881, Amsterdam 1883, Antwerpen 1885, Halle 1891, der einzige preisgekrönte von allen den Liqueuren, welche auf den Ausstellungen in Berlin, London, Deutsche Ausstellung 1891 (Abendpokal, Gotha 1892, Erfurt 1894 silberne Medaille, Lübeck 1895 goldene Medaille, zu haben in den meisten feineren Colonialwaaren- und Delikatessenhandlungen.

Vor allen Nachahmungen wird gewarnt.
Jede geschützte Etiquette und Fabrikmarke zu beachten.

Scherings Malzextrakt

ist ein malzgeschmeidiges Heilmittel zur Kräftigung für Kranke und Reconvalescenten und bewährt sich vorzüglich als Linderung bei Krankheiten der Athmungsorgane, bei Husten, Heiserkeit, Keuchhusten &c.

Malz-Extrakt mit Eisen gebührt zu den am leichtesten verdaulichen, die Zähne nicht angreifenden Präparaten, welche bei Chlorose (Bleichsucht) zu verordnen sind. Fl. M 1. und 2.—,

Malz-Extrakt mit Kalk wird mit grossem Erfolge gegen Skrofulose (englische Krankheit) gegeben und empfiehlt sich namentlich für Knochenentwickelung bei Kindern. Fl. M 2.— und 3.—.

Schering's Grüne Apotheke, Berlin N., Chausseestraße 19.
Niederlagen in den meisten Apotheken und grösseren Droguen-Handlungen.

Berger's
Mexico
Chocolade
Fabrik
Robert Berger,
Plauen i. Th.

Warum?
Warum finden Sie in jedem besseren Haushalt Weber's Carlsbader Kaffee-Gewürz?

Weil!
Weil es das erfahrene Kaffee-Verbesserungsmittel der Welt ist.

Haptzi
Mittel gegen Schwarzfuss. Hilft sicher.
Zu haben in allen grossen Apotheken u. Droguenhandlungen. Muster gratis.
Preis 60 Pf.

Graue Haare
erhalten ihre ursprüngliche Farbe von Blond, Braun oder Schwarz sofort, dauernd und waschecht wieder durch meine ganz unschädlichen, ärztlich empfohlenen Mittel „Amor" (gesetzl. geschützt). Carton 4 ℳ — 1 Jahr ausreich. Nur bei dem Fabrikanten Franz Schwarzlose, Berlin, Leipzigerstr. 76 (Colonnaden). (81)

Erfrischende, abführende Fruchtpastille
TAMAR INDIEN GRILLON
Gegen VERSTOPFUNG
Hämorrhoiden, Congestion, Leberleiden, Magenbeschwerden.
PARIS, 32, Rue des Archives. — *In allen Apotheken.*

Warnung.
vor **G. & J. A. Caravopoulo, Cairo (Egypten),**
Älteste und renommirteste Cigaretten-Fabrik, Hoflieferant des Khedive und vieler europäischer Höfe prämiirt auf allen Industrie-Ausstellungen — warnt hiermit nachdrücklichst vor allen Nachahmungen und Genuss-Agenten ihrer Fabrikate.
Die allein ächten ägyptischen Cigaretten von
G. & J. A. Caravopoulo, Cairo,
sind vorräthig in allen besseren Cigarrengeschäften.

Graeger. Sect SILBER-GOLD
Renommirte empfehlenswerthe Specialmarken der Sect-Kellerei
Carl Graeger,
Hochheim am Main.
Zu beziehen durch die Weinhandlungen. (106)

Andreas Saxlehner in Budapest.
kais. und kön.
HOF-LIEFERANT.

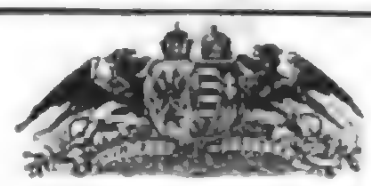

Analysirt und begutachtet durch
Liebig, Bunsen, Fresenius, Ludwig.

Saxlehner's Hunyadi János Bitterwasser
ist einzig in seiner Art.

Als bestes natürliches Bitterwasser bewährt und ärztlich empfohlen.
Mehr als 400 Gutachten ärztlicher Celebritäten bezeugen seinen eminenten Heilwerth.

Saxlehners Bitterwasser

Anerkannte Vorzüge:
Prompte, verlässliche, milde Wirkung.
Leicht und ausdauernd vertragen.
Gleichmässiger, nachhaltiger Effect.
Geringe Dosis. Milder Geschmack.

In den Mineralwasser-Depôts und Apotheken erhältlich. — Man wolle stets ausdrücklich verlangen:

Zum Schutze gegen irreführende Nachahmung:
Auf jeder Etiquette der echten Hunyadi János Quelle befinden sich Firma und Namenszug „**Andreas Saxlehner.**"

Saxlehners Bitterwasser

Den Herren Inserenten

halten wir bei der Vertheilung ihrer Inserate für das neue Jahr die als wirksam anerkannte Illustrirte Zeitung besonders empfohlen. In der Illustrirten Zeitung sind den Inseraten alle Vorbedingungen eines guten Erfolges geboten, und dieselbe ist infolge

ihrer grossen Verbreitung im In- und Auslande, in allen Kreisen des öffentlichen und gesellschaftlichen Lebens,

eines der bevorzugtesten Insertionsorgane, wie die Reichhaltigkeit ihres übersichtlich geordneten Inseratentheils am besten bestätigt. Insertionspreis für die einspaltige Zeile 1 Mark. Probenummern und Kostenanschlag auf Wunsch.

Filiale: Berlin W., Kurfürstenstrasse 101

Expedition der Illustrirten Zeitung in Leipzig.
J. J. Weber.

Ovalensche Toilette-Seife } nach Angabe und unter Controle des Herrn Dr. med. **Ovalensche Kinder-Seife** } O. Eichhoff, Spec.-Dep. für Hamburg, Altona
stets bezogen von Jacq. Wolberg Nr. 4711 Köln a. Rh. (342)
Erhältlich in allen Apotheken und besseren Parfümerie-Geschäften.

Winter und Sommer günstig günstige Erfolge. (337)

Dr. Kles' Diätetische Heilanstalt

Dresden-N.

Aerztliche Behandlung durch das Diätetische Heilverfahren. Dauernd günstige Heilerfolge in allen, selbst den hartnäckigsten Krankheiten, wie Magen-, Herz-, Unterleibs-, Nervenleiden, Frauenkrankheiten, Blutvergiftung etc. Mässige Preise. Prospect frei. Schrift: Dr. Kles' Diätet. Curen. Schriftliche Cur ein. 6. Aufl. Preis 2 M. durch jede Buchh., sowie direct.

Dr. Kadner's Sanatorium

Niederlössnitz bei Dresden.

Diätkuren für Magenkrankheiten, Darmleiden, Ernährungs- und Stoffwechsel-Krankheiten. (335)

Den ganzen Winter geöffnet.

Lebensversicherungs-Gesellschaft zu Leipzig

(alte Leipziger) auf Gegenseitigkeit gegründet 1830.

Versicherungsbestand:
Ende 1893: 406 Millionen M; Ende 1894: 430 Millionen M; Ende 1895: 457 Millionen M

Vermögen:
Ende 1893: 113 Millionen M; Ende 1894: 123 Millionen M; Ende 1895: 133 Millionen M

Gezahlte Versicherungssummen:
bis Ende 1893: 78 Millionen M; bis Ende 1894: 84 Millionen M; bis Ende 1895: 90 Millionen M

Die Versicherten erhielten durchschnittlich an Dividende gezahlt:
1840—49: 13%, 1850—59: 16%, 1860—69: 25%, 1870—79: 34%, 1880—89: 43%, 1890—95: 45% des ordentlichen Jahresbeitrags.

Bei den 41 deutschen Lebensversicherungsgesellschaften waren Ende vorigen Jahres zu Gunsten Dritter 3500 Millionen Mark versichert. Jeder Gewerbetreibende, jeder Beamte, der Lebensversicherung in Deutschland benutzt, gehört einer solchen Gesellschaft an. Ein Lebensversicherungsvertrag ist Kapital, Kautionsstellung, Rente, Versorgung, Aussteuer, Pension, Ruhegehalt, Witwen- und Waisengeld, Sicherheit für Gläubiger, Schutz vor Pfändung, Kapitalanlage, Sparkasse, Notgroschen, Reisegeld, Unterstützung, Kapitalbeschaffung, Kaufpreis, Hypothek, Darlehen, Wechsel, Kassenvorrat, Kautionsbürge, Nahrungs- und Genussmittel. (339)

Erwerbs-Katalog für Jedermann gratis u. fr.
Wilh. Schiller & Co., Charlottenburg.

Beste zuverlässige reine Samen und gute Pflanzen
zu billigen Preisen sind angeboten in unserem
Haupt-Samen- und Pflanzencatalog pro 1896.
Jeder Käufer wird gratis und franco als Interessent vermerkt
er enthält alle gangbaren Samen und Pflanzen, die durch Abbildungen erläutert sind.
Insbesondere machen wir auf unsere **Cultur-Anweisung,** 5. Auflage, die wir bescheidet zu M 1.75, gebunden zu M 2.25 abgeben
Das Werk ist ein treuer Ratgeber in Garten und Feld
und kommt auf wenige Seiten Text und mit über 300 Abbildungen dem Laien Wissenswerthen
Oskar Knopff & Co.,
Hoflieferant,
Samenhandlung, Kunst- und Handelsgärtnerei.
Erfurt, Deutschland. (719)

Klimat. Kurort Görz,

Hôtel de la Poste. (121)

Ostende

(Belgien).

Cercle privé du Kursaal

mit demselben Zerstreuungen wie zu Monte-Carlo.

Das ganze Jahr hindurch geöffnet.

Man schreibe an den Herrn Secretär wegen der Aufnahme-Formalitäten (154)

Dr. von Hartungen's Naturheilanstalt

Riva am Gardasee.

Neueste Hilfsmittel-Hydrotherapie und Anwendungsformen der Elektrizität. Prospecte hierüber gratis. Wochenpreis von 35 Mark aufwärts. Vermittelstellung zu Hause. (330)

Die besten Plakate

für alle Branchen liefern

Grimme & Hempel, Kunstanstalt, **Leipzig.**

(Abbildung eines Vorlage-Plakates.)

Stets am Lager eine reiche Auswahl von **Blanco-Plakaten** und **Reklame-Karten** für alle Branchen; Letztere vorzüglich geeignet zu *Frisen, Notas, Adressen-karten, Menus* etc. etc. (729)

Ein Sortiment von **Reklame-Karten** oder **Blanco-Plakaten** versenden wir in Deutschland und Oesterreich-Ungarn franco nur bei **Voreinsendung** der folgenden Beträge: — auf Wunsch unter Nachnahme mit Portozuschlag —

		Volles Sortiment	Halbes Sortiment
Muster-Collection von	Reklame-Karten in eleganten Lyoreile-Album	M. 6.—	M. 3.—
	Blanco-Plakaten (nach Wunsch in einander	M. 6.—	M. 3.—
	Mappe M	M. 8.—	M. 4.—

Ausland nur gegen vorherige Einsendung der Beträge. Muster-Collectionen von Plakaten nach speciellen Entwürfen M. 6.—, Ausland M. 12.— Rückvergütung bei Bestellung des zehnfachen Betrages. Keine Nachnahme.

Grimme & Hempel, Leipzig.

HYGIENE DES KOPFES
Schönheit der Haare
EAU DE QUININE
VON
ED. PINAUD
Unfehlbar gegen Schuppen und *Ausfallen der Haare*
37, Boul^d de Strasbourg, PARIS
Jede ächte Flasche ist mit schwarzer Unterschrift versehen.
PARIS 1889.
GRAND PRIX
(211)

Xylographen,

die Vorzügliches im tonigen Figurenschnitt leisten, auch jüngere, hervorragend talentirte Kräfte, die sich ausbilden wollen, gesucht. Proben erbeten an das (327)
Xylographisch-Artistische Institut von **J. J. Weber** in **Leipzig.**

Haasenstein & Vogler A.G.

Aelteste Annoncenexpedition,

domicilirt an allen Orten Deutschlands, auch in Oesterreich, Schweiz, Italien etc., besorgt billigste Kostenanschläge unter Darlegung kostensparender Anbietungsgünstigungen, sowie soeben gratis Kataloge. (37)

Abfassung und zweckmässigsten Arrangements.
Illustrirte, originelle Clichés und Ausdruck besorgt der weitverzweigten Filialen.

Illustrirte Zeitung

Alle Rechte für literarische Mittheilungen und Artikel vorbehalten.

Nr. 2741. 106. Bd. | Erscheint regelmäßig jeden Donnerstag. Einzelpreis einer Nummer 1 Mark. | Leipzig und Berlin. | Preis vierteljährlich 7 Mk. — 4 M. 35 Pf. A. W. Mit Postversendung 9 Mk. 75 — 5 M. 10 Pf. A. W. Für Russland 10 Mk. 75 Pf. | 11. Januar 1896.

Sylvesterfeier im Offiziercasino. Nach einer Skizze von H. Lüders.

Digitized by Google

Präsident James Monroe.
(1817 bis 1825.)

Die Monroe-Doctrin.

In dem Streite der Vereinigten Staaten von Nordamerika und Englands wegen der Zwistigkeiten zwischen dem britischen Staat und Venezuela hat sich der Präsident Cleveland in seiner Botschaft an den Congreß auf die Monroe-Doctrin berufen, um den britischen Ansprüchen auf Erweiterung des englischen Gebiets gegenüber Venezuela mit Erfolg entgegentreten zu können. Diese Doctrin ist auf den Präsidenten James Monroe zurückzuführen, den fünften Präsidenten der Vereinigten Staaten, der im Hinblick auf die von ihm aufgestellte Lehre von den Amerikanern zu den bedeutendsten ihrer Staatsmänner gerechnet wird. Die Veranlassung zu der sogen. Monroe-Doctrin bot die Politik der europäischen Mächte, die seit dem Abschluß der Heiligen Allianz revolutionären Bestrebungen und Aufständen gegenüber befolgt wurde. Die Heilige Allianz stellte den Grundsatz auf, daß jede Beschränkung der absoluten Fürstengewalt, die dem Souverän abgerungen würde, sowie jede Aenderung in dem durch den Wiener Congreß gewährleisteten Territorialbestand der einzelnen Staaten als revolutionäre Verletzung der dynastischen Legitimität verdammenswerth sei, und daß die Mächte, die diesem neuen völkerrechtlichen Bunde angehörten, nicht nur das Recht, sondern auch die Pflicht hätten, mit bewaffneter Hand zu intervenieren, um den legitimen Zustand wiederherzustellen.

Auf den Congressen von Laibach und Verona in den Jahren 1821 und 1822 wurde dieses Interventionsrecht geradezu als ein neuer Grundsatz des europäischen Völkerrechts proclamirt, und der österreichische Staatskanzler Fürst Metternich führte dies in einer Note vom 12. Mai 1821 des nähern aus, wobei er sich auf die bewaffneten Interventionen in Neapel und Piemont berief. Die Lossreißung der spanischen Colonien von dem Mutterland stellte nun die Allianzmächte vor die Frage, ob sie gewillt seien, dieses Princip auch in den Beziehungen zu Amerika zur Anwendung zu bringen und demgemäß gegen die Colonien bewaffnete Gewalt zu gebrauchen, um die Bemühungen Spaniens ihrerseits wirksam zu unterstützen. Die Allianzmächte zögerten nicht, diese Frage zu bejahen.

In Amerika war man über die Tragweite dieses Beschlusses nicht im unklaren; man wußte wol, daß die Uebertragung der Grundsätze der Intervention auf die amerikanischen Verhältnisse für den Bestand der nordamerikanischen Union und ihre Entwicklung von unabsehbarer Bedeutung sein könne und sein werde. Präsident Monroe war nicht im Zweifel, wie er sich gegenüber dieser Sachlage zu verhalten habe; er stellte den Grundsatz auf, daß die Einmischung der europäischen Staaten in die amerikanischen Verhältnisse unstatthaft sei; er ließ auch keinen Zweifel darüber aufkommen, daß die Union jede Intervention als einen Kriegsfall betrachten und Gewalt mit Gewalt erwidern werde. Da auch England sich gegen das Interventionsprincip erklärte und die neugebildeten südamerikanischen Republiken anerkannte, so sahen sich die Allianzmächte veranlaßt, von ihrer Absicht abzustehen, und es erlitt hierdurch das Interventionsprincip die erste Durchlöcherung.

Seitdem ist die Monroe-Doctrin von den Amerikanern nicht nur als ein Theil ihres öffentlichen Rechts, sondern auch des Völkerrechts aufgefaßt und mit der Zeit noch erweitert worden. Aus der Unzulässigkeit der Einmischung in die Verhältnisse Amerikas wurde die Unzulässigkeit des fernern Besitzerwerbes eines europäischen Staates in Amerika, und wenn jetzt Präsident Cleveland in seiner Botschaft an den Congreß es als durchaus unstatthaft bezeichnet hat, daß England bei der Verfolgung seines Streites mit Venezuela die streitigen Gebietstheile für sich erwerbe, so entspricht dies der Auffassung, die man in Amerika von der Doctrin gegenwärtig hat. Eine praktische Anwendung wurde derselben gelegentlich der französischen Expedition nach Mexico gegeben; die französischen Truppen mußten zurückgezogen werden, als die amerikanische Regierung mit aller Bestimmtheit erklärte, daß sie auch gegenüber dieser Unternehmung den Standpunkt der Monroe-Doctrin wahre.

Als Bestandtheil des modernen Völkerrechts kann die Doctrin nicht angesehen werden, und die Versuche der amerikanischen Juristen, das Gegentheil zu beweisen, müssen als erfolglos gelten. Allerdings ist ja die Einmischung in die internen Verhältnisse Amerikas unstatthaft, aber nicht etwa um deswillen, weil die Monroe-Doctrin es untersagt, sondern weil das heutige Völkerrecht mit dem Interventionsprincip der Heiligen Allianz gründlich gebrochen hat und die Befugniß der Völker, sich ihre Verfassung nach ihrem Gutdünken zu geben, nicht mehr in Frage stellt. Im übrigen aber gelten bezüglich des Verhältnisses der europäischen Staaten zu Amerika dieselben völkerrechtlichen Grundsätze wie zwischen jenen untereinander. Die äußerste Consequenz der Auffassung der Monroe-Doctrin, die Präsident Cleveland proclamirt hat, würde darin bestehen, daß, wenn in einer der südamerikanischen Republiken die Einwohner verletzt und geschädigt würden, kein europäischer Staat fernerhin das Recht hätte, mit bewaffneter Hand zum Schutz der Geschädigten einzutreten; damit könnten sich die amerikanischen Staaten in der That alles erlauben, ohne befürchten zu müssen, von den Staaten Europas, deren Angehörige sie verletzen, zur Rechenschaft gezogen zu werden. Es liegt auf der Hand, daß ein solcher Zustand von keinem Staat anerkannt werden darf. Wenn die marokkanische Regierung für die Ermordung eines in ihrem Gebiete wohnenden Deutschen keine Genugthuung oder Entschädigung gibt, entsendet man schleunigst Kriegsschiffe, deren Kanonen eine größere Beredsamkeit entwickeln als wohlstilisirte diplomatische Noten; weshalb sollte dies anders sein, wenn in Guatemala oder San-Salvador Deutsche geschädigt werden und von den Landesbehörden keinen ausreichenden Schutz erhalten können? Die Monroe-Doctrin ist in dieser Ausdehnung niemals anerkannt worden und wird niemals anerkannt werden, deshalb hat auch die gesammte europäische Presse die Berufung Cleveland's auf sie zurückgewiesen, und selbst in Amerika scheint man jetzt zu der Ueberzeugung zu kommen, daß man nicht wohl daran thut, einer Anschauung das Wort zu reden, der ein civilisirter Staat seine Billigung niemals ertheilen kann.

Wochenschau.

Eine Rede des ungarischen Ministerpräsidenten Baron Banffy. — Bei dem Neujahrsempfang der liberalen Partei Ungarns wies Ministerpräsident Baron Banffy auf die bedeutungsvollen kirchenpolitischen Schöpfungen hin, die in erster Linie zu sichern die Regierung übernehmen mußte. Mit der Unterstützung der Partei und eines großen Theils der öffentlichen Meinung sei das große Werk durchgeführt worden; nunmehr sei es nothwendig, daß diese Schöpfungen ohne Verletzungen der Interessen und der Gefühle der Gewissen das Blut der Nation durchdringen und die Nation selbst zum Bewußtsein gelange, daß diese Schöpfung für die nationale Entwicklung und den liberalen Fortschritt des Landes nothwendig sei. Er erinnerte sodann, daß in diesem Jahre die Feier des 1000jährigen Bestehens Ungarns begangen würde; es sei nothwendig, alle Gegensätze beizulegen und das Freudenfest gemeinsam und friedlich zu begehen. Die Regierung werde freudig die dargebotene Rechte ergreifen, wenn ihr die Möglichkeit geboten werde, die Millennium-Feier friedlich und einträchtig zu begehen. Inbetreff der Ausgleichsverhandlungen mit Oesterreich wolle er sich nicht näher äußern, doch erkläre er, daß diese nicht um den Preis volkswirthschaftlicher Nachtheile geschaffen werden. Die Regierung lege Gewicht darauf, daß diese Ausgleichsverhandlungen noch im Laufe dieses Reichstages zu Ende geführt werden. Der Ministerpräsident hoffe, daß die Gemüther im neuen Jahre beruhigt und die Gegensätze ausgeglichen werden, und glaubte, daß die Verhältnisse, die heute in ganz Europa sich zeigen, und die besonders im Orient infolge der gemeinsamen und einträchtigen Thätigkeit der Mächte sich als günstig darstellen, es ermöglichen werden, daß die Millennium-Feier friedlich begangen werde.

Die Wiener Blätter besprechen diese Rede günstig. Allgemein wurde der friedliche Ton anerkannt, den Banffy anschlug, indem er erklärte, er biete der parlamentarischen Opposition die Hand zum Frieden, damit die Millennium-Feier in Eintracht begangen werden könne; nur wünsche er einen Frieden in Ehren. Der Kampf der liberalen Partei gelte lediglich der still im Entstehen begriffenen Clerikalen Volkspartei. Auch die oppositionellen Blätter sprechen sich anerkennend darüber aus, daß Banffy eine vorzeitige Auflösung des Reichstags nicht angekündigt habe, daß hieraus kein angekündigtes Arbeitsprogramm des Cabinets hervorgehe, der Reichstag werde die Gesetzgebungsperiode ausleben.

Neujahrsempfang beim Präsidenten der Französischen Republik. — Anläßlich des Jahreswechsels empfing am 1. Januar der Präsident Faure das diplomatische Corps. Sein Doyen, der päpstliche Nuntius Ferrata, brachte dem Präsidenten, der Frankreich vertrete, die Glückwünsche zum Ausdruck; es sei das Privilegium und die Ehre dieser edeln Nation, daß keiner ihr fremd bleiben könne. Durch seine civilisatorische Thätigkeit in der Welt erwerbe sich Frankreich die Achtung und das Wohlwollen aller, die fern seien, und durch den vertrauenerweckenden Reiz seines Genies gewinne es die Bewunderung derjenigen, die sich ihm näherten. Präsident Faure dankte für die Glückwünsche und sagte: „Wir erwidern die aufrichtigen Glückwünsche der Staatsoberhäupter und der Nation, die in ihren berufenen Vertretern zu begrüßen ich das Glück habe. Die Ereignisse des vergangenen Jahres haben Frankreich aufs neue die Sympathien verschafft, sein unwandelbares Festhalten an den Grundsätzen, von denen immer die Handlungsweise der Regierung der Republik in der Welt beeinflußt werden wird, zu bewahren. Dem [illegible] witmete sich Frankreich ohne Zaudern dem Werke der Eintracht, der Fruchtbarkeit und des Fortschritts. Ob sein Eintreten sich allem gezeigt, oder ob sich dasselbe im Verein mit verbündeten Mächten in gemeinschaftlichen Zielen dargethan habe: überall, wo Frankreichs Bemühungen sich zeigten, hatten sie einen Nutzen für die Civilisation oder die Befestigung des Friedens als Erfolg. Die Republik erachtet es als ihre heiligste Pflicht, alles zum Triumph dieser Politik ins Werk zu setzen."

Eröffnung der portugiesischen Cortes. — Die vereinigten Cortes wurden am 2. Januar mit einer Thronrede eröffnet, in der die guten internationalen Beziehungen festgestellt werden und der König dem Bedauern über die Umstände ausspricht, die seiner Reise nach Italien entgegenarbeiteten. Italien habe volle Ansprüche auf Portugals innigste Sympathie als eine Nation, mit der der König durch enge Familien- und Freundschaftsbande verknüpft sei.

Die Vorgänge in Transvaal. — Während England in der zweiten Hälfte des verflossenen Jahres wegen Erweiterung seines Gebietes mit der südamerikanischen Republik Venezuela in Conflict gerieth, sodaß auch ein Einschreiten der Vereinigten Staaten von Nordamerika drohte, hat es in den letzten Tagen des December v. J. in Südafrika mit dem Transvaal oder, wie es jetzt [illegible] amtlich heißt, der Südafrikanischen Republik einen Streit zu bestehen, der alsbald die allgemeine Aufmerksamkeit auf sich lenkte. Die Ackerbauer- und Viehzüchter-Republik, die noch nicht 60 Jahre besteht und seinerzeit von einer Anzahl holländischer Auswanderer aus der Cap-Colonie gegründet wurde, hatte bereits Ende der fünfziger Jahre das Mißtrauen der Cap-Politiker hervorgerufen und England veranlaßt, diese zu annectiren. Die englische Herrschaft war aber von kurzer Dauer; die Boers wehrten sich und schlugen die Engländer aus ihrem Lande hinaus. Die durch die wiedergewonnene Freiheit erstarkte Republik sah sich jedoch bald neuen Gefahren ausgesetzt. Allmählich trafen die Engländer das Gebiet um die Republik an sich, sodaß Transvaal gegenwärtig, vom Oranje-Freistaat abgesehen, fast ganz von englischen Besitzungen umgeben ist. Inzwischen waren die großen Goldfelder in dem südlich von der Hauptstadt Pretoria gelegenen Landstriche, dem sogen. Rand, entdeckt worden, und Goldsucher strömten aus aller Herren Ländern, namentlich Capländer und Engländer, nach den neuen Placers, deren Mittelpunkt Johannesburg bildet. Die Anzahl dieser Ansiedler, Uitlanders, wuchs in einer für das herrschende Element der Boers gefährlichen Weise an. Jene genossen bisher keine politischen Rechte und können das transvaalische Bürgerrecht erst 14 Jahre nach der Einwanderung erwerben. Der aus englischen Elementen bestehende Transvaaler Nationalverein in Johannesburg richtete nun in der zweiten Hälfte des December ein Manifest an die Gesinnten, in dem eine wesentliche Abänderung der Uitlanders mit den Boers gefordert wurde. Infolge eines an ihn gerichteten Briefes von englischen Einwohnern Johannesburgs, in dem dieselben um Abhülfe ihrer Beschwerden baten, überschritt in den letzten Tagen des December der Administrator von Britisch-Betschuanaland Dr. C. S. Jameson, dessen Bildniß wir hier bringen, mit

Dr. C. S. Jameson,
der Administrator von Britisch-Betschuanaland.

700 Mann der von Cecil Rhodes, dem Premierminister der Cap-Colonie, geleiteten Britisch-Südwestafrikanischen Chartered Company und mit sechs Maxim-Geschützen sowie mehreren andern Kanonen von Britisch-Betschuanaland aus die Südgrenze Transvaals. Ihm folgten in der Nacht vom 30. zum 31. December weitere 300 Bewaffnete derselben Gesellschaft. Obwol Dr. Jameson Befehl erhielt, wieder zurückzugehen, beachtete er ihn doch nicht, und es kam zwischen ihm und den Boers am Neujahrstag bei Krugersdorp zu einer Schlacht, in der Jameson vollständig geschlagen und mit dem Major Willoughby, dem Kapitän White sowie 200 Mann gefangen genommen wurde, die sämmtlich die Boers nach Pretoria schafften. Außerdem wurden von der Jameson'schen Truppe über 70 getödtet. Auch die Boers, die in der Uebermacht waren, haben große Verluste erlitten. Der englische Staatssecretär der Colonien Chamberlain telegraphirte darauf nach Pretoria an den Präsidenten Krüger und bat um hochherzige Behandlung der Gefangenen und Verwundeten. Daß dieser englische Einfall von langer Hand vorbereitet gewesen, dafür sind genug Beweise vorhanden. Er wird allgemein, selbst in London, als ein frecher Friedensbruch angesehen. Sämmtliche londoner Morgenblätter vom 3. Januar betrachten die Niederlage Jameson's und brachen mitleidlos den Stab über ihn. Die „Times" glaubten [illegible], daß der Präsident Krüger ein Exempel statuiren werde, allein die Leidenschaft des Volkes sei entfesselt, und es würde schwer sein, sie zu zügeln. England habe die Pflicht, das gute Einvernehmen mit den Boers wiederherzustellen. Nach der „Pall Mall Gazette" soll Jameson vor ein Kriegsgericht gestellt und seiner Truppen entlassen werden. Die Compagnien des gegenwärtig in Salisbury stehenden Blackwatchregiments sollten abgelöst werden, um mit Gewalt den Vormarsch einer zweiten Expedition aus Bulawayo zu verhindern. Wie ein Gerücht in London besagte, habe der Kämmerer dem Herzog von Fife, dem Schwiegersohn des Prinzen von Wales, befohlen, seine Directorstelle in der Chartered Company niederzulegen. Andererseits wurde mitgetheilt, daß der Herzog am 2. Januar einer Sitzung des Verwaltungsrathes der Gesellschaft beigewohnt habe. Chamberlain beauftragte den Hochcommissar Robinson, nach Pretoria zu gehen und mit dem Präsidenten Krüger zu verhandeln. Auch in Deutschland ist man über den Handstreich Jameson's sehr aufgebracht. Kaiser Wilhelm sandte am 3. an den Präsidenten Krüger, dessen Bildniß wir ebenfalls auf nächster Seite bringen, folgendes Telegramm, das die Wuth der Engländer hervorrief: „Ich spreche Ihnen Meine aufrichtigen [illegible] wünsche aus, daß es Ihnen, ohne an die Hülfe befreundeter Mächte in appelliren, mit Ihrer Tapferkeit gelungen ist, in eigener Person gegenüber den bewaffneten Scharen, die als Friedensbrecher in Ihr Land eingebrochen sind, den Frieden wiederherzustellen und die Unabhängigkeit des Landes gegen Angriffe von außen zu wahren. Wilhelm, I. R." Den aus dem Haag nach Berlin zurückgekehrten Gesandten von Transvaal Dr. Leyds von Pl[illegible] beglückwünschte gleichfalls der Monarch mit sehr warmen Worten. Ebenso finden in Deutschland Sammlungen für verwundete Boers statt. Hamburg sammelte in den ersten Tagen 100 000 ℳ, in welcher Summe der gegenwärtig in Deutschland weilende, in Transvaal [illegible]

Paul Krüger,
Präsident der Südafrikanischen Republik

Deutsche Lippert allein 40000 ℳ beitrug. Pariser Blätter forderten eine Annäherung an Deutschland und ein Zusammengehen mit ihm in Südafrika zum Schutz der Unabhängigkeit des Transvaal-Staates gegen englische Freibeuterunternehmungen.

Zu den Vorgängen in der Türkei. — Der Sultan ließ seinem früheren Stallmeister, den Divisionsgeneral Izzet Pascha, vor ein Kriegsgericht stellen, das ihn degradirte und auf Lebenszeit nach der Insel Rhodus verbannte. Ein Vertrauensmann des Sultans hatte diesem den Beweis geliefert, daß Izzet Pascha das Haupt einer Verschwörung gewesen sei, die darauf abzielte, den Sultan abzusetzen und Raschid zum Chalifen zu proclamiren. Ueber das Ergebniß des dem Gouverneur von Marasch ertheilten Auftrages, die Aufständischen in Zeitun zur freiwilligen Unterwerfung zu bewegen, war bisher nichts gewisses bekannt geworden, es sollten Verhandlungen mit den Aufständischen schweben. Die Botschafter erinnerten die Pforte an die Erledigung ihres Vermittelungsanerbietens. Eine Antwort war noch nicht erfolgt, doch dürfte diese ablehnend lauten. In Urfa, Mardyk und andern Orten kam es Ende December v. J. durch Kurden und Beduinen zu Gewaltthätigkeiten, denen 3000 Menschen zum Opfer fielen, während der Ausbruch derselben in Kintab im letzten Augenblick verhindert wurde. Im 4. Armeecorps wurden, da einige Rekrutenbataillone des Fraternisirens der Bevölkerung verdächtig erschienen, Stationsveränderungen von Offizieren verfügt. Die Verpflegung der Truppen stieß andauernd auf große Schwierigkeiten, sodaß das Kriegsministerium größere Entlassungen beantragte, wogegen jedoch mehrere Provinzbehörden unter Hinweis auf die noch nicht bewerkstelligte Verabfolgung der Kurden Widerspruch erhoben. Das britische Gemüth theilte dem Consularcorps in Konstantinopel seine Weigerung mit, sich zu unterwerfen, auch lehnte es die empfohlene Adresse ab. Der armenische Bischof von Erzerum wurde am 30. December auf Befehl der Regierung, der er als Führer der regierungsfeindlichen Bewegung galt, verhaftet und nach Konstantinopel befördert.

Das Programm des liberalen rumänischen Ministeriums. — In der Sitzung der rumänischen Deputirtenkammer am 31. December v. J. legte bei der Berathung der Adresse an König Carol der Ministerpräsident Stardja das Programm der liberalen Regierung auseinander. Nachdem er zunächst seines Vorgängers, Juan Bratianu, lebend gedacht hatte, erklärte er, daß das Zurücktreten der conservativen Regierung weder durch ihren guten Willen noch durch eine Laune des Königs hervorgerufen worden sei. Die Conservativen wußten, daß Neuwahlen ihnen keine Mehrheit verschaffen könnten, sie seien müde, ohne Principien und ohne festes Regierungsprogramm. Die liberale nationale Partei sei durch das Vertrauen des Königs zur Herrschaft berufen worden und habe durch die letzten Wahlen auch das Vertrauen des Landes erhalten. Stardja hob alsdann die Freiheit der unter der gegenwärtigen Regierung vollzogenen Wahlen hervor, indem er sie mit den gewaltthätigen unter der Regierung Catargiu's verglich, und betonte weiter, daß das ganze Programm der liberalen Partei, wie es in Jassy verkündet worden, erfüllt werden solle. Die in der königl. Botschaft angekündigten Gesetze seien nur ein Theil dieses Programms und könnten in dieser Session zur Fertigstellung gelangen. Der Ministerpräsident kündigte an, daß die Gesetze über Bergwerke, Communalabgaben und den Klerus, die die Liberalen, als sie sich in der Opposition befanden, angriffen, auch geändert werden würden; aber man brauche Zeit zu Studien. Bezüglich der auswärtigen Politik bemerkte er, daß die von Juan Bratianu, der an der Gründung des Königreichs Rumänien mitgearbeitet hatte, vorgezeichneten Grundsätze weiter befolgt werden, da sie zur Kräftigung des Königreichs führten. Gregor Stardja habe auch das Wort Neutralität gesprochen. Eine solche verkünden ohne Garantien sei ein Wort ins Blaue, das wäre die Lage verschlechtern. Aber auch ohne feierliche Erklärungen wüßten alle, daß Rumänien ein wichtiger Factor sei bei den Bemühungen der Großmächte, den europäischen Frieden aufrechtzuerhalten.

Aus Abessinien. — Auf dem abessinischen Kriegsschauplatz ist es bisher zwar noch nicht wieder zu einem Zusammenstoß zwischen den Italienern und den Abessiniern gekommen, jedoch telegraphirte General Baratieri aus Massaua, daß unlautende Gerüchte besagten, die Schoaner seien auf dem Vormarsch begriffen, und Negus Menelik folge ihnen. Kapitän Barbanti traf auf einem Recognoscirungsmarsch unerwartet in Hausen ein, zerstörte die Häuser der Aufständischen und nahm einen Theil des Viehs mit. Ein feindlicher Trupp wurde bei Alba von den italienischen Vorposten zerstreut. Der Commandant von Makalle sandte gute Nachrichten.

Mannigfaltigkeiten.

Hofnachrichten.

Prinz Georg von Sachsen fuhr am 31. December v. J. nach Berlin, um an dem Neujahrsempfang der commandirenden Generale der Armeecorps beim Kaiser theilzunehmen. Am 1. Januar abends kehrte er nach Dresden zurück. Auch Prinz Arnulf von Baiern wohnte in seiner Eigenschaft als commandirender General des 1. bairischen Armeecorps dem Neujahrsempfang in Berlin bei.

Ueber den Zustand des Großherzogs von Mecklenburg-Schwerin wird aus Cannes berichtet, daß zwar das Allgemeinbefinden durch die lokale Behandlung der Athmungsorgane etwas begünstigt war, doch die asthmatischen Beschwerden seltener und schwächer auftraten.

Der Herzog und die Herzogin von Sachsen-Koburg und Gotha reisten mit ihren beiden jüngsten Töchtern am 3. Januar von Koburg nach Gotha über.

Der Erbgroßherzog von Oldenburg und seine Tochter, Herzogin Sophie Charlotte, kehrten am 31. December v. J. aus England nach Oldenburg zurück.

Der Kaiser von Oesterreich begab sich am 1. Januar mit dem Großherzog von Toscana und dem Erzherzog Franz Salvator von Wien zu den Hofjagden nach Mürzsteg, wo auch Prinz Leopold von Baiern eintraf.

Die sich gegenwärtig in Rom aufhaltende Kronprinzessin von Schweden und Norwegen hat in den letzten Tagen wieder das Bett hüten müssen.

Die von der Riviera in St. Petersburg über das Befinden des Großfürsten-Thronfolgers eingegangenen Berichte lauten ziemlich günstig.

Großfürstin Elisabeth von Rußland, Gemahlin des Großfürsten Konstantin Konstantinowitsch, traf am 27. December v. J. in Dessau zum Besuch des herzoglichen Hofes ein.

Festkalender.

In einem Erlaß des Kaisers an den Reichskanzler wird der Entschluß kund gethan, am 18. Januar d. J. zur Erinnerung an die vor 25 Jahren erfolgte Neubegründung des Deutschen Reiches eine Feierlichkeit im königl. Schlosse in Berlin zu veranstalten, die vormittags ½11 Uhr im Weißen Saal mit den bei besonders feierlichen Reichstagseröffnungen üblichen Formalitäten, insbesondere unter Benutzung der Reichsinsignien, stattfinden soll. Der Kaiser wird bei dieser Gelegenheit eine Botschaft verlesen. Dieser Feierlichkeit soll am Abend des 18. Januar ein Bankett folgen, zu dem die Bevollmächtigten zum Bundesrath, die Mitglieder des Reichstags sowie alle diejenigen eingeladen werden sollen, die in jener großen Zeit dem Bundesrath und Reichstag angehört haben oder sonst bei der Wiederaufrichtung des Deutschen Reiches in hervorragender Weise betheiligt gewesen sind und sich gegenwärtig noch am Leben befinden. Der Feierlichkeit am Vormittag wird ein Gottesdienst in der Schloßkapelle, wo der Generalsuperintendent Faber predigen wird, und in der St. Hedwigskirche vorangehen. Auch die Abordnungen der Regimenter, deren Chef Kaiser Wilhelm I. gewesen war, werden auf Befehl des Kaisers an der Feier theilnehmen. Nach deren Beendigung gedenkt der Kaiser, falls das Wetter es erlaubt, eine Parade über die berliner Gardetruppen abzuhalten.

In Lübeck feierte am 1. Januar Bürgermeister Dr. Behn sein 25jähriges Jubiläum als präsidirender Bürgermeister dieser Freien Stadt. Der Kaiser sandte ein in warmen Worten abgefaßtes Glückwunschtelegramm und verlieh dem Jubilar sein Bildniß mit eigenhändiger Unterschrift. Der Senat widmete dem Bürgermeister Dr. Behn eine goldene Ehrendenkmünze.

Arbeiterausstände.

Ueber den Ausstand der berliner Taxameterdroschkenkutscher wird vom Ausstandscomité mitgetheilt, daß ein Theil der Fuhrherren, der die Forderung bewilligt hatte, diese Bewilligung wieder zurückgezogen hat; dagegen habe ein Theil derjenigen, bei denen die Kutscher arbeitslos waren, nachgegeben. Im ganzen feierten am 31. December v. J. 937 Kutscher.

Der Ausstand in der Lederfabrik von Meyer in Berlin wurde für beendet erklärt, nachdem der Fabrikant die Lohnherabsetzung zurückgenommen hatte. — Der Ausstand der Maler in der Porzellanfabrik von Schafer u. Vater wurde in der Weise beendet, daß jetzt etwa 20 Mann, die Hälfte der früher Beschäftigten, in Arbeit stehen, darunter auch verschiedene Ausständige. — Der Ausstand in der Lohnweberei von Jansen in Oxyen ist zu Ende. Den Arbeitern wurde eine Lohnerhöhung bewilligt.

In Gent hat eine Abordnung der ausständigen Fabrikarbeiterinnen den Gouverneur um seine Vermittelung, die dieser auch zusagte.

In den Eisenbahnwerkstätten der Mittelmeerbahn in Turin legten am 3. Januar sämmtliche Angestellte aus Unzufriedenheit mit einigen Neuerungen die Arbeit nieder.

Aus Glasgow wird mitgetheilt, daß die Werftbesitzer sich in einem Rundschreiben an die Arbeiter wenden werden mit dem Versprechen, eine Erhöhung von ½ Proc. sofort und im März eine ähnliche Erhöhung zu gewähren. Wenn die Arbeiter dieses Anerbieten nicht annehmen sollten, werden die Docks allen Arbeitern, die keinem Syndikat angehören, geöffnet werden.

Unfälle.

In Zaborze Poremba bei Myslowitz kamen beim Brande eines Wohnhauses die Frau eines Eisenbahnarbeiters und ihre drei Kinder in den Flammen um.

In Mannheim brannte am 29. December v. J. früh die Druckerei des „Mannheimer Generalanzeigers“ (Dr. Haas'sche Offizin) nieder. Der Schaden beträgt über 200000 ℳ.

Ein größeres Grubenunglück trug sich am 31. December v. J. in Niederbruchdorf bei Waldenburg i. Schl. zu. Es fand im dortigen Mangelschacht eine Explosion schlagender Wetter statt, die durch die Entzündung eines Schusses hervorgerufen worden sein soll. Von den gerade im Schacht befindlichen Arbeitern wurden 29 todt, 14 zum Theil schwer verwundet herausbefördert.

In Benthen wurden am 31. December v. J. bei dem Brande eines Petroleumlagers 400 Faß Petroleum und 300 Tonnen Heringe vernichtet. Ein Handlungsgehülfe und ein Soldat fanden den Tod in den Flammen.

Eine gewaltige Feuersbrunst brach am 30. December v. J. in Hamburg in dem Geschäftshause Kleine Reichenstraße 9/11 aus, wo sich die Lagerräume der Kleiderfirma Barends u. Co., der Weinhandlung von Soldau, der Buchdruckerei von Schröder u. Jerr u. a. befanden. Das Feuer, das vermuthlich durch Explosion eines Gasmotors entstand, fand reiche Nahrung an den großen Vorräthen von Samen, Papier, Wein und Spirituosen. Alle Anstrengungen der Feuerwehr konnten gegen das entfesselte Element nichts ausrichten. Zwei Arbeiter der obengenannten Samenhandlung verbrannten, und zwei Feuerwehrleute wurden durch herabfallende Dachtheile verletzt.

Die Präfectur in Nancy wurde am 1. Januar durch Feuer zerstört. Dabei sind durch den Einsturz des Schornsteins drei Menschen schwer verletzt worden.

Auf dem Wege von St. Johann nach Saarbrücken ist am 27. December v. J. der Postwagen verunglückt. Der mit Zuhörern vollbesetzte Wagen stürzte infolge des Glatteises von der Chaussee die hohe Straßenböschung hinunter, wodurch sämmtliche Insassen, meistens Mädchen und Frauen, schwere Verletzungen erlitten. Auch der Postillon ist schwer verwundet worden.

Der von Lille kommende Schnellzug fuhr am 3. Januar in Armentières auf einen Straßenbahnzug. Neun Personen wurden hierbei verwundet.

In Baltimore entstand am 27. December v. J. während der Nachmittags-Vorstellung im Front-Street-Theater ein falscher Feuerlärm, worauf alle Zuschauer in wilder Flucht dem Ausgang zustürzten. In diesem entsetzlichen Gedränge fanden 24 Menschen den Tod und wurden etwa 50 verletzt.

Todtenschau.

Friedrich Wilhelm Ludwig Alexander, Prinz von Preußen, General der Infanterie, Chef des Infanterieregiments Frhr. v. Sparr (3. Westfälisches) Nr. 16 und zweiter Chef des 2. Garde-Grenadierregiments, ein Sohn des 1863 verstorbenen Prinzen Friedrich, eines Vetters Kaiser Wilhelm's I., am 21. Juni 1820 zu Berlin geboren, † daselbst am 4. Januar.

Kuno Thassilo v. Auer, königl. preußischer Generalmajor z. D., zuletzt stellvertretender Commandeur der 1. Infanteriebrigade, Majoratsherr auf Goldschmieden in Ostpreußen, Senior des Gesammthauses, am 28. Juli 1818 zu Königsberg in Preußen geboren, † daselbst am 24. December v. J.

Richard Weir, Oberst, Vorsteher der Geheimen Kriegskanzlei des Kriegsministeriums in Berlin, † daselbst am 30. December v. J. im 65. Lebensjahre.

Ludwig Joseph Karl Anton Dieterich, königl. preuß. Generallieutenant z. D., zuletzt Präses der Prüfungscommission des Ingenieurcorps, am 26. April 1810 zu Olpe im Kreise Meschede geboren, † in Berlin am 28. December v. J.

Ebner, Commerzienrath, der Verleger des „Ulmer Tageblatts“, † in Ulm a. D. in der letzten Decemberwoche v. J.

Aurelle-Palatrie, pensionirter französischer General, der im Deutsch-Französischen Krieg eine Brigade bei der Loire-Armee befehligte, † in Saint-Menehould am 29. December v. J., 78 Jahre alt.

Karl Graf Wilhelm Frhr. v. Fircks, königl. preuß. Generalmajor z. D., zuletzt Commandeur der 21. Infanteriebrigade, Herausgeber des „Taschenkalenders für das Heer“, am 22. December 1840 zu Breslau geboren, † in Charlottenburg am 4. Januar.

Hubert Joseph Walther Frère-Orban, belgischer Staatsmann, der einflußreichste und fähigste Vertreter des doctrinären belgischen Liberalismus, 1878 bis 1884 Ministerpräsident und Minister der Auswärtigen Angelegenheiten, früher, von 1857 bis 1870, an der Spitze der Finanzverwaltung, in welcher Stellung er sehr günstige Resultate erzielte, von 1868 bis 1870 auch Ministerpräsident, am 22. April 1812 zu Lüttich geboren, † in Brüssel in der Nacht zum 2. Januar.

Adolf v. Glümer, königl. preußischer General der Infanterie z. D., im Deutsch-Französischen Kriege erst Führer der 13. Division, dann der badischen Division, als welcher er sich in Gefechten bei Nuits und in den Kämpfen vor Montbéliard in hohem Grade auszeichnete, später Commandeur der 29. Division in Freiburg und in den nächsten Jahren Gouverneur von Metz, am 6. Juni 1814 zu Langefeld auf dem Eichsfeld geboren, † in Freiburg i. Br. am 3. Januar.

Dr. Joseph Grimm, ordentlicher Professor der Theologie an der Universität Würzburg, bischöflicher geistlicher Rath, am 23. Januar 1827 geboren, † daselbst am 1. Januar.

Dr. Hugo Hahn, früher Missionar bei den Herero in Südwestafrika, als Sprach- und Naturforscher rühmlich bekannt, am 18. October 1818 zu Wegesholm bei Riga geboren, † in Cannstatt am 24. November v. J.

Leo Amadeus Maximilian Graf Henckel, Frhr. v. Donnersmarck, großherzogl. Sächsischer Wirkl. Geheimrath, Generallieutenant und Generaladjutant, Herr der Herrschaft Grödzberg in Schlesien, am 8. Januar 1829 zu Moritzburg geboren, † in Grödzberg am 27. December v. J. (Porträt u. Nekrolog s. S. 47.)

Moritz Graf Holstein-Ledreborg, einer der reichsten Grundbesitzer Dänemarks, der Vater des bekannten Politikers Graf Holstein-Ledreborg, † in Kopenhagen am 24. December v. J., 86 Jahre alt.

Hermann Höpfner, Oberconsistorialrath a. D., † in Koblenz am 25. December v. J., fast 83 Jahre alt.

Giovanni Jatta, italienischer Alterthumsforscher und Besitzer einer reichen Sammlung von Alterthümern, besonders apulischer Vasen, † zu Ruvo in Apulien am 24. December v. J.

Wilhelm Jordan, städtischer Oberrunmeister in Görlitz, eine in deutschen Turnerkreisen wohlbekannte Persönlichkeit, † daselbst am 2. Januar.

Anton Kob, Holzbildhauer in Bozen, ein hervorragender Künstler der alten Schule auf dem Gebiete der christlichen Kunst, † daselbst am 28. December v. J., 74 Jahre alt.

Dr. Karl Köhler, Oberconsistorialrath und Superintendent von Neumburg a. D., durch seine kirchenrechtlichen Werke rühmlich bekannt, † in Darmstadt am 30. December v. J.

Dr. Ewald Karl Aug. Erdm. Löwe, Senatspräsident beim Reichsgericht in Leipzig, vorher vortragender Rath im preußischen Justizministerium, um namentlich auf dem Gebiet der Strafrechtspflege hervorragender Jurist, am 8. Januar 1837 zu Militsch in Schlesien geboren, † in Leipzig am 31. December v. J. nachts.

Eduard Müller, Professor, ausgezeichneter deutscher Bildhauer in Rom, der Schöpfer der berühmten Prometheusgruppe in der berliner Nationalgalerie sowie einer großen Zahl bedeutender plastischer Arbeiten im Gebiet des Genres, Mitglied der Accademia di San Luca in Rom, der Akademie von Berlin und Madrid u. s. w., am 9. August 1823 zu Hildburghausen geboren, † in Rom am 29. December v. J.

Hermann Graf Nostitz-Rieneck, k. u. k. Geheimrath und General der Cavalerie i. R., der frühere Befehlshaber der Cavallerietruppendivision in Böhmen, dann dem Generalcommando in Siebenbürgen zugetheilt, Ritter des Maria-Theresia-Ordens, am 29. Juli 1813 geboren, † in Prag am 27. December v. J.

Friedrich Ludwig Graf v. Pfeil-Burghauß, Majoratsherr auf Lassan u. s. w., erbliches Mitglied des preußischen Herrenhauses, Ehrenritter des Johanniterordens, am 19. März 1808 geboren, † in Hirschberg am 1. Januar.

Dr. Karl Gustav Mathiesen, emeritirter Professor der Geschichte an der Universität Dorpat, auch als Geograph und Botaniker geschätzt, 1810 in Livland geboren, † in Dorpat am 30. December v. J.

Kurt Heinrich Graf zur Lippe-Biesterfeld-Weißenfeld, k. u. k. Kämmerer, am 29. Januar 1813 zu Dresden geboren, † in Graz am 26. December v. J.

Baron Rosenfeld, Mitglied des österreichischen Herrenhauses und Landcomthur des Deutschmeister-Ordens, † in Schloß Rohrbach (Niederösterreich) zu Anfang Januar, 75 Jahre alt.

Graf Julius Schenk, emeritirter Pfarrer in Dobendorf bei Magdeburg, Senior und Scholastikus des Collegiatstiftes Zeitz, † in Dobendorf am 27. December v. J.

Hermann Thenne, Geh. Commerzienrath, der frühere Inhaber der Firma Völcker u. Thenne in Stettin, Consul der drei Hansestädte, langjähriger Vorsteher der Berliner Kaufmannschaft und eine Zeit lang Vertreter dieser Stadt im Herrenhause, † daselbst am 27. December v. J. im 70. Lebensjahre.

Digitized by Google

Cardinal Dr. Johannes Haller,
Fürst-Erzbischof von Salzburg.

Cardinal Dr. Johannes Haller,

Fürst-Erzbischof von Salzburg.

Der von Papst Leo XIII. im November v. J. zum Cardinal erhobene Fürst-Erzbischof von Salzburg ist ein engerer Landsmann des tirolischen Volkshelden Andreas Hofer. Als Sohn einfacher Landleute am 20. April 1825 zu St. Martin im Passeierthal geboren, absolvirte er die theologischen Studien in Trient, wirkte lange als Cooperator und Kaplan in mehrern Dorfgemeinden, dann als Pfarrer in der ansehnlichen Gemeinde Laien bei Klausen, deren innige Verehrung er sich erwarb. Er war es, der zuerst auf den Vogelweiderhof im Layener Ried hinwies und so der Heimatfrage Walther's von der Vogelweide ganz neue Bahnen wies. Im Jahre 1871 zum Domherrn in Trient und Provicar der trienter Diöcese ernannt, übernahm er die Leitung des deutschen Antheils dieser Diöcese und 1874, nachdem er zum Bischof von Abra in partibus präconisirt worden war, als Domprobst die Leitung dieser Kirchenprovinz an Stelle des an schwerer Krankheit dahinsiechenden Bischofs Riccabona. Die Regierung versagte ihm die Ernennung zum Coadjutor mit dem Rechte der Nachfolge, da er in der Schulfrage und in der Frage der tirolischen Glaubenseinheit auf dem streng kirchlichen Standpunkt beharrte. Nun nach der Inthronisation des neuen Fürstbischofs Tellahona ernannte ihn 1890 der Papst zum Domprobst und Weihbischof von Salzburg, auf dessen erzbischöflichen Thron er im Jahre 1890 durch die Wahl des Metropolitankapitels berufen wurde. Die Verleihung des Cardinalpurpurs an den Fürst-Erzbischof Haller ist eine Auszeichnung, die der Person des Candidaten antheil ward denn seiner der sonst bei Ernennung in diese hohen Würde einflussnehmenden weltlichen Factoren hat dabei mitgewirkt. Cardinal Haller ist keine Kampfnatur, aber seine Ueberzeugung steht er zur Wahrung der Rechte der Kirche. Es hat gewiß niemand schmerzlicher empfunden als er, daß ihm der Kampf gegen den modernen Staat aufgenöthigt wurde. Um so beachtenswerther wiegt er sich seinem geistlichen Hirtenberufe zu dem er mit apostolischem Eifer wirkt. Er ist der achte Cardinal auf dem Stuhle des heil. Ruppert.

Der Erwählte ist am 24. Mai 1822 zu Tramin in Tirol geboren, wandte sich nach Absolvirung der theologischen Studien, die er in Trient absolvirte, dann, als er von den Pfarrern Oberitaliens unterstützt und 1890/91 Kultusminister, erwarb er sich als trefflicher Redner und scharfblickender Staatsmann das allgemeine Interesse. Seine Tüchtigkeit als Jurist wußte er bei verschiedenen großen Fragen ins Licht zu stellen, und bald kamen seine vielseitige Bildung und eine warme, humane Gesinnung. So war er dann 1892, als Bundesrath Troz seinen Sessel verließ und man für die vacante Stelle dem Herkommen gemäß wieder einen Welschen suchte, der gegebene Candidat, von allen Parteigruppen auf den Schild gehoben.

Seine Wahl vollzog sich in glänzender Weise: mit 139 von 150 Stimmen ging er im ersten Scrutinium als gewählt hervor. Aber weder hier noch später wollte er seinen Namen zu Kompromissen hergeben, wenn er mochte in Genf aus glänzenden Verhältnissen auftreten und starke Gegner, in denen er Rettedigung und Erfolg genug gefunden hatte. Auch die Freunde in der Bundesversammlung sowol, als namentlich auch seine Vaterstadt mochten allen ihren Einfluß geltend, sodaß er sich schließlich den ehrenvollen Wünschen fügte. Jean Kölli.

Bilder aus Venezuela: Landschaft im Orinoco-Delta. Nach der Natur gezeichnet von A. Goering.

Bilder aus Venezuela.

Das Orinoco-Delta.

Die Republik Venezuela, die den nordöstlichen Theil des südamerikanischen Continents einnimmt und, obgleich noch einmal so groß als Deutschland, im Vergleich mit Brasilien und Argentinien doch nur ein verhältnißmäßig kleines Gebiet umfaßt, zeichnet sich durch großartige Mannigfaltigkeit der Natur, wie kaum ein anderes Land, aus. Im Südwesten ist es uns möglich, auf relativ kleinem Raume, vom heißen Tieflande, das den schönen See von Maracaibo umgibt, hinauf bis zum ewigen Schnee der Cordillera von Mérida, in nur wenigen Tagen die verschiedenartigsten Klimate zu durchwandern und dann wieder, in ebenso kurzer Zeit, herabzusteigen in die weit ausgedehnten Llanos (Prairien). Auf diesem Zuge wechseln die Landschaftsbilder unaufhörlich; an unberührte furchtbare Wildniß schließen sich reizende Culturstrecken, die uns besonders in dem milden Klima der hochgelegenen Ortschaften der Cordillera zur Rast einladen.

Wenn aber der Naturfreund sogleich in die urwüchsigste Waldregion des heißen tropischen Tieflandes dringen will, ohne erst die Küstenstädte und ihre Umgebungen zu berühren, so rathen wir ihm, eine Tour nach dem Delta des Orinoco zu unternehmen, wo ihm bereits die großartigste, über alle Beschreibung erhabene Pflanzenwelt entgegentritt. Denn hier sind, wie im Juliagebiet, südlich vom Maracaibo-See, alle Bedingungen vorhanden, die eine so mächtige, theilweise ganz undurchdringliche Vegetation erzeugen. Dieses große Delta erstreckt sich vom südlichen Hauptarm des gewaltigen Flusses bis zur Insel Trinidad und wird durch eine große Anzahl von Flußarmen gebildet, von denen mehrere schiffbar sind, wie z. B. der Macareo, der so ziemlich die Mitte des Deltas durchströmt und bei Trinidad mündet; auf ihm findet der Dampferverkehr zwischen letzterer Insel und Ciudad Bolivar statt. Dieser Flußweg führt uns so recht hinein in das Herz des Deltas mit seinem Pflanzen- und Thierreichthum, und wenn auch der Dampfer eilig an den Wundern der hier aufgehäuften und in verschwenderischer Pracht strahlenden Pflanzenwelt vorübereilt, so gewinnen wir doch einen vorläufigen Einblick in diese Wunderwelt. Wir können uns hier wegen Raummangels leider nicht darauf einlassen, alle die Eindrücke zu schildern, verweisen aber auf das Werk des Dr. Karl Sache „Aus den Llanos", in dem der Verfasser seine Eindrücke in trefflicher Weise schildert. — Das Landschaftsbild auf vorstehender Seite veranschaulicht eine Scenerie, wie wir sie zu Hunderten und Tausenden, immer wieder verschieden, aber stets mit demselben Waldcharakter, an den so mannigfaltig gewundenen Flußläufen finden. Im südlichen Theil und besonders an der Mündung des Hauptarms, der Boca de Navios, ist auf den flachen Inseln und am Südufer des Stromes der Pflanzenwuchs weniger üppig, und sobald wir die Deltaregion verlassen haben, bieten uns die Ufer des Riesenflusses nur wenig Abwechslung, ja theilweise gewähren sie kein anderes Bild, als manche bei uns in Deutschland; nur eine hier und da hervorragende Fächerpalme erinnert, abgesehen von der Hitze, an die Tropen.

Adrien Lachenal,
der Bundespräsident der Schweiz für 1896.

Aehnlich wie auf dem Rio Escalante*), der in den See von Maracaibo mündet, tritt uns auch am Macareo Pflanzen-, Thier- und Menschenwelt entgegen; letztere nur an besonders günstigen, höher gelegenen Stellen, die weniger den Ueberschwemmungen ausgesetzt sind. Es sind die Reste der alten Guaraunos-Indianer, die hier in der ewigen Moskitoplage ein ärmliches Dasein führen und sich mit Fischen, Jagen und Holzschlagen beschäftigen.

Der Reisende, der in diesen Gegenden sammeln will, muß den Dampfer verlassen und in kleinen Fahrzeugen die Flußläufe besuchen, um in Ruhe seine Studien machen zu können; hier findet er auch Gelegenheit, die Thierwelt, die ganz dem Reichthum der Pflanzen entspricht, zu beobachten, und hier begreift er so recht den Ausruf der Eingeborenen, den schon Humboldt erwähnt: „Es como en el paraiso!" (Es ist wie im Paradies.) Wer vermöchte alle die Formen- und Farbenpracht der Pflanzen zu schildern, das reiche Thierleben zu malen und ihre wechselreichen fremdartigen Stimmen wiederzugeben! Aber hier gesellt sich zum höchsten Naturgenuß zumeist auch der Kampf mit der Pflanzen- und Thierwelt. Durch die dichte Vegetation können wir erst nach schwerer Arbeit eindringen; an manchen Stellen, wo die Pflanzenwelt mauerartig an den Rand des Fahrwassers herantritt, ist ein Eindringen sogar unmöglich. Von größern Thieren kommen hier besonders der Jaguar, der Kaiman und der Puma vor; sie fliehen aber meist bei Annäherung des Menschen, während die gehaßten Moskitos mit furchtbarer Rücksichtslosigkeit über uns herfallen.

Die neuerlichen Bestrebungen der Engländer, die Orinocomündung, diese Eingangspforte zu dem reichen und bisher noch wenig bekannten Innern, in ihren Besitz zu bringen, werden schwerlich Erfolg haben, denn die Venezolaner kennen sehr wohl die Bedeutung dieser Flußmündung und werden niemals zugeben, daß sie in fremden Besitz gelangt.

A. Goering.

*) Vergl. A. Goering, „Vom tropischen Tieflande zum ewigen Schnee".

Bilder aus Venezuela: Ein Indianer-Umzug auf dem Orinoco. Nach der Natur gezeichnet von Karl Leipold.

General Joaquin Crespo,
derzeitiger Präsident von Venezuela.

schweift dann aber riesige Llanos, deren malerischen Hintergrund das Hochland bildet. — Die Stadt Bolivar am Orinoco ist ein Haupthandelsplatz von Venezuela, und dort befinden sich besonders bedeutende deutsche Handelsniederlassungen, wie denn auch meist deutsche, besonders hamburger Segelschiffe den Orinoco befahren und den Handel vermitteln.

Karl Leipold.

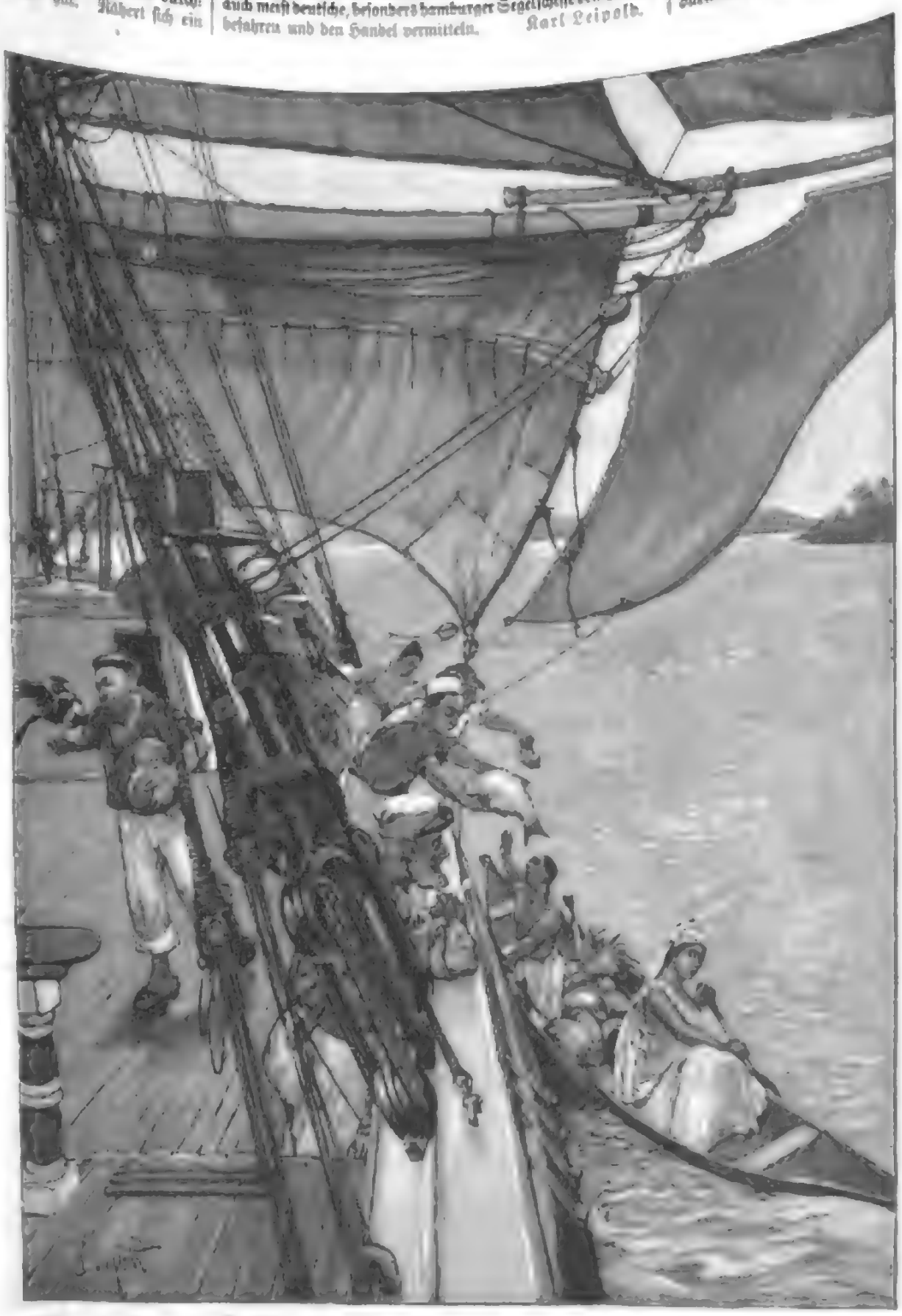

Bilder aus Venezuela: Tauschhandel auf dem Orinoco. Nach der Natur gezeichnet von Karl Leipold.

Prinzessin Friedrich Leopold von Preußen.

Prinzessin Friedrich Leopold von Preußen, die jüngere Schwester der Deutschen Kaiserin, ist kurz vor dem Weihnachtsfest einer ernsten Lebensgefahr glücklich entronnen. Die Prinzessin vergnügte sich in Gesellschaft ihrer Hofdame, Frl. v. Colmar, auf dem theils von schmucken Villen, theils von ernsten Tannenwaldungen umrahmten Griebnitz See bei Potsdam, der sich zu Füßen des Sommerschlosses Kaiser Wilhelm's I. Babelsberg erstreckt, mit Schlittschuhlaufen und hatte die abgesteckte Bahn überschritten, als sie und ihre Begleiterin plötzlich einbrachen. Der Unfall war von einem nahe dem Bahnhof Babelsberg gelegenen Maschinenhause gesehen worden, und sofort eilten einige Männer herbei, die die schwierige Rettung unternahmen; die Prinzessin bewahrte vollste Kaltblütigkeit und ließ zuerst ihre Hofdame, deren Kräfte schon nachzulassen schienen, auf das Eis ziehen. Weitere Folgen für die Gesundheit der beiden Damen hat der Unfall nicht gehabt. Die an der Rettung betheiligten vier Männer wurden einige Tage später nach Schloß Glienicke bestellt, wo ihnen nochmals der Dank des prinzlichen Paares ausgesprochen wurde und sie reiche Belohnungen erhielten.

Prinzessin Friedrich Leopold, wie sie nach ihrem Gatten, dem Sohne des Prinzen Friedrich Karl, genannt wird, mit ihrem Taufnamen Luise Sophie, ist um acht Jahre jünger als ihre Schwester, die Deutsche Kaiserin, der sie in der biegsamen, anmuthigen Figur und dem reichen, aschblonden Haar ähnlich ist. Geboren am 8. April 1866 zu Kiel als Tochter des Herzogs Friedrich zu Schleswig-Holstein-Sonderburg-Augustenburg und der Prinzessin Adelheid zu Hohenlohe-Langenburg, verlebte sie ihre Jugend meist in der stillen Zurückgezogenheit des elterlichen Besitzes Dolzig in Schlesien. Nach der Vermählung ihrer Schwester mit dem damaligen Prinzen Wilhelm von Preußen kam sie häufiger an den berliner Hof, und hier knüpfte sich das Herzensband mit dem Prinzen Friedrich Leopold, der sie am 24. Juni 1889 als seine Gemahlin heimführte. Der Ehe sind bisher vier Kinder entsprossen, eine Prinzessin und drei Prinzen, von denen der jüngste noch nicht fünf Monate alt ist.

Prinzessin Friedrich Leopold von Preußen.
Nach einer Photographie von Otto Mayer in Dresden.

Die Prinzessin ist bisher wenig an die Oeffentlichkeit getreten; sie bewohnt mit ihrem Gemahl, der durch seine militärischen Dienstpflichten mehr an Potsdam als an Berlin gebunden ist, das vor einigen Jahren gänzlich umgebaute Schloß Klein-Glienicke, in dessen schönem Park sie sich häufig mit ihren Kindern in frohen Spielen umhertummelt. Die Prinzessin, deren aufrichtig-freundliches und bescheidenes Wesen wie häuslicher Sinn von ihrer Umgebung sehr gerühmt wird, liebt sehr die Bewegung in frischer Luft; sie schweift gern zu Fuß, zu Wagen und Pferd durch die sich um Potsdam erstreckende, abwechslungsvolle Gegend und ist eine große Freundin des Eissports, den sie gründe auszuüben versteht, der ihr aber leicht zu schwerem Verhängniß hätte werden können. Uebrigens erzählt man sich, daß es infolge jenes Unfalls zwischen dem Kaiser, der jene Streifzüge seiner Schwägerin stets sehr ungern gesehen, und dem Gemahl der Prinzessin, seinem Vetter, zu einer Auseinandersetzung gekommen wäre, die allmählich einen ziemlich heftigen Charakter angenommen hätte, sodaß sich schließlich der Kaiser, dem bekanntlich die Disciplinargewalt über sämmtliche Mitglieder der preußischen Königsfamilie zusteht, zu disciplinaren Maßregeln, und zwar Verhängung eines Stubenarrestes über den Prinzen, veranlaßt gesehen hätte, ja, man berichtet sogar, daß eine Woche vom Garde-Jägerbataillon auf fünf Tage ins Glienicker Schloß gelegt worden sei. Was hiervon wahr, was erdichtet, wer will das bestimmt sagen?

P. L—g.

Briefwechsel mit Allen und für Alle.

(Anonyme Anfragen werden nicht berücksichtigt.)

M. F. in Nordhausen. — Die deutschen Consulate haben wiederholt auf die Nothwendigkeit einer kräftigen Agitation für unsere vaterländische Industrie im Auslande hingewiesen. Deutschland gehört jetzt zu den Industriestaaten ersten Ranges und ist im Begriff, der erste zu werden; und daß es grundsätzigeres und nützlicheres in Industrie und Gewerbe als andere zu leisten im Stande ist, hat noch auch dauernd sein Ziel sein. Daher ist es nothwendig, daß das Interesse am deutschen Kaufschandel immer wieder geweckt und belebt werde; hierzu tritt „Hauff's Export-Museum für Importeure und Consulate" (Dresden, Verlag von R. M. Hauff) ein, dessen Einrichtung, bezw. Gruppirung des Stoffes so getroffen ist, daß es in jedem einzelnen Lande durch die fremdsprachigen Ueberschriften verstanden wird.

Angehender Sänger in Bielefeld. — Unter dem Titel „Sängerfibel" hat L. Schütze aus Strelitz in einem kleinen Heft (Leipzig, Karl Fr. Pfeiffer, Nürnbergerstraße 29) alles kurz und bündig zusammengestellt, was jeder Sänger über die Elemente des Kunstgesanges wissen sollte, aber leider nur zu oft nicht weiß. Ihnen sei sie, da sie in manchen beherzigenswerthen Rathschlag ertheilt und in knapper Zusammenfassung und Erklärung die wichtigsten technischen Begriffe klar macht, als Handbüchlein empfohlen, besonders denen, die sich auf das Studium der Hey'schen Gesangsmethode vorzubereiten gedenken.

K. G. in Wien. — Welche Schreibweise die richtige ist: eine Tafel, auf der mit großen Buchstaben zu lesen war, oder eine Tafel, auf der in großen Buchstaben zu lesen war? Die letztere Schreibart ist richtig.

E. B. in Leipzig. — Wir geben Ihnen hier eine um etwa ein Drittel vergrößerte Abbildung der Marke der Sächsisch-Thüringischen Industrie- und Gewerbe-Ausstellung, die im nächsten Jahre zu Leipzig abgehalten wird.

Die leipziger Ausstellungsmarke.

Die Marke ist von Prof. Max Seliger an der leipziger Kunstakademie entworfen und wird von der Firma Giesecke u. Devrient hergestellt. Es sind zwei Ausgaben vorgesehen. Bei der einen ist der untere Raum, der freigelassen wird, dem Aufdruck von Firmennamen vorbehalten, was in Anbetracht des Zwecks der Marke, als Reclamemittel auf die Rückseite von Briefen u. dergl. geklebt zu werden, den Beifall der leipziger Geschäftswelt finden wird. Die geschmackvolle Ausstattung der Marke, die in vier Farben ausgeführt wird, unter denen die leipziger Stadtfarben Blau und Gold vorherrschen, sowie der billige Anschaffungspreis sichern dieser ersten Absatz und vielseitige Verwendung.

L. H. in H. — Die Generalagentur der Regierung von Chile für Europa, die sich in Paris (7, Rue d'Argenteuil) befindet, macht darauf aufmerksam, daß die chilenische Regierung die lange unterbrochen gewesene Einwanderung des Landes wiederaufgenommen hat. Sie beabsichtigt, diesmal die Einwanderung nach den beiden Provinzen Llanquihue und Chiloe zu lenken, die südlich von Valdivia liegen. Näheres darüber enthält die Broschüre „Chile", die jedem Laffir sich interessirenden Landbauer und Handwerker auf Verlangen unentgeltlich zugesandt wird. Die den einwandernden Colonisten von der Regierung gewährten Vortheile werden als diesmal besonders günstige bezeichnet und bieten für solide, thätige, unternehmungslustige Arbeiter, diesmal ausschließlich aus den skandinavischen Reichen und aus den deutschen Gauen, Gelegenheit, sich ein eigenes Heim zu gründen. Da die Zahl der gewünschten Colonisten diesmal eine verhältnißmäßig geringe ist, so raten wir Ihnen, sich gefälligst an die genannte Generalagentur (L'Agence Générale du Gouvernement du Chili en Europe) zu wenden, die zu jeder Auskunft bereit ist.

B. B. in Dresden. — Wir sind in der Lage, Ihnen ein von Dreßlinger eigenhändig geschriebenes Stammbuchblatt mit seiner Unterschrift aus dem Jahre 1645 in Faksimileschriftung hier mitzutheilen. In der alten Originalorthographie lautet der Inhalt:

„Wind und Regen thut mir oft begegnen
Drachen (Dach) mich ich vorübergehen.
Das weder will Sonn wollen haben.

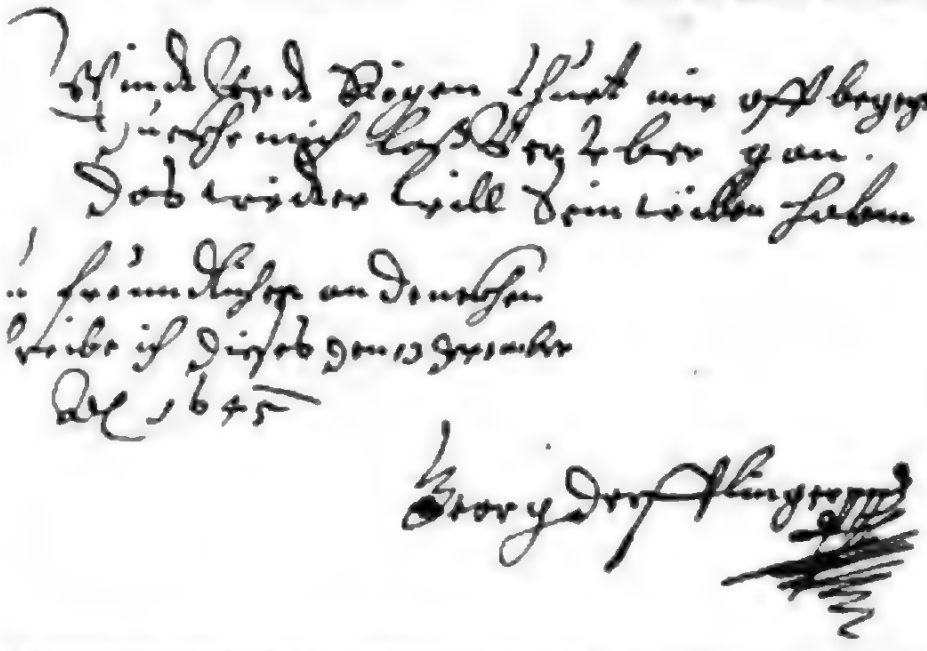

Zu freundlichem andenken schreibe ich dieses den 13 December Ao. 1645."

Der Ort ist nicht angegeben, war aber vermuthlich Dresden, der Residenzort des Stammbuchs, das übrigens noch viele interessante Autographen sowie schöne Malereien, darunter eine Schlacht aus dem Dreißigjährigen Kriege, enthält. Wir verdanken diese Mittheilung sowie das Faksimile dem Besitzer des Stammbuchs, dem wir hiermit gefälligst Dr. J. Schmidt in Jena.

W. M. in Königsberg. — Nach den der kürzem erst veröffentlichten Schlußergebnissen der Volkszählung vom 31. December 1890 befanden sich unter den 23 996 634 Bewohnern der im Reichsrath vertretenen Länder (im cisleithanischen Reichstheil) 431 417 Fremdländer, die somit etwa 1,80 Proc. der Gesammtbevölkerung repräsentiren. Von diesen sind 230 467 Ungarn, 103 430 Reichsdeutsche, 45 312 Italiener, 28 149 Russen, 6777 Schweizer, 2726 Franzosen, 2672 Rumänen, 2344 Türken, 2261 Engländer, 1739 Amerikaner, 1434 Bosnier und Herzegowiner, 1350 Montenegriner, 679 Serben, 461 Bulgaren und 3290 Angehörige anderer europäischer Staaten.

Von der Gesammtsumme der Fremdländer entfallen 34,9 Proc. auf Ungarn, 24,3 Proc. auf die Reichsdeutschen, 11 Proc. auf die Italiener und 10,5 Proc. auf die Angehörigen anderer Staaten. Mehr als ein Drittel sämmtlicher in Cisleithanien lebenden Fremdländer (33,7 Proc.) concentrirt sich in Wien, dessen 150 490 Personen zählende Fremdencolonie 11 Proc. der factischen Bevölkerung ausmacht und sich folgendermaßen zusammensetzt: 115 736 Ungarn, 23 600 Reichsdeutsche, 1734 Italiener, 1304 Russen, 1296 Schweizer, 3068 Angehörige der Balkanstaaten, 1814 Angehörige anderer Staaten. Von den in Cisleithanien domicilirenden Ungarn wohnt die Hälfte (54,4 Proc.) in Wien, welchem auch gegen ein Viertel (39,6 Proc.) der reichsdeutschen Zuzügler nach Cisleithanien sich lebhaft gemacht hat. Die Bevölkerungsziffer Wiens besteht zu einem Neuntel aus Fremdländern (Nicht-Oesterreichern), und nur 84,9 Proc. der Wohnbevölkerung sind in Wien heimatberechtigt. Zur deutschen Umgangssprache haben sich 94,4 Proc. der Bevölkerung bekannt; slawische Idiome bezeichneten 68 000 Personen als Umgangssprache. In die Cyclo-Staaten wie in ihrer Heimat so seit neuerer Zeit auch namentlich in Wien ihre Nationalität immer kräftiger betonen und auch ihr Zuzug nach der Kaiserstadt an Stärke ist, wird die nächste Volkszählung eine überraschende Zunahme von jar czech-slawischen Umgangssprache sich bekennenden „Wienern" ergeben.

J. M. in Freiburg i. B. — Die in dem Artikel „Die neue Donaubrücke bei Cernavoda" (Nr. 2734 der „Illustr. Ztg." vom 23 November 1895) mit 20 Kilomtr. angegebene Länge des ganzen Bauwerks ist richtig. Unter letzterem ist nämlich der von Fetesti nach Cernavoda über die beiden Donauarme und das zwischen beiden liegende Ueberfluthungsgebiet Dalta führende Schienenweg zu verstehen, der sich aus zwei Brücken, einem Steindamm und einem Erddamm zusammensetzt. Der Steindamm allein ist etwa 26 Kilomtr. lang, während der Bahnzug zwischen letzterem und der Brücke bei Cernavoda 913,72 Mtr. mißt. Rechnen Sie diese Länge der beiden Brücken, der bei Fetesti über den linken (Borcea-) Arm mit 960,40 Mtr. und der bei Cernavoda über den Hauptarm mit 190,80 Mtr., so werden Sie finden, daß die von uns angegebene Maßzahl den thatsächlichen Verhältnissen entspricht.

Herzleidender in Nürnberg. — Hausmittelchen helfen gegen alte Gehirnleiden sicherlich nichts. Wir können Ihnen nur rathen, sich in einer Klinik für Hautkranke zum Zwecke einer exakten Cur zu unterziehen, und empfehlen Ihnen zu diesem Zweck das Sanatorium des Dr. med. Ihle in Leipzig-Lindenau, das nicht nur vortrefflich eingerichtet, sondern auch in freier, gesunder Lage den Patienten einen angenehmen Aufenthalt gewährt. Lassen Sie sich den Prospect kommen und consultiren Sie zunächst Hrn. Dr. Ihle.

Digitized by Google

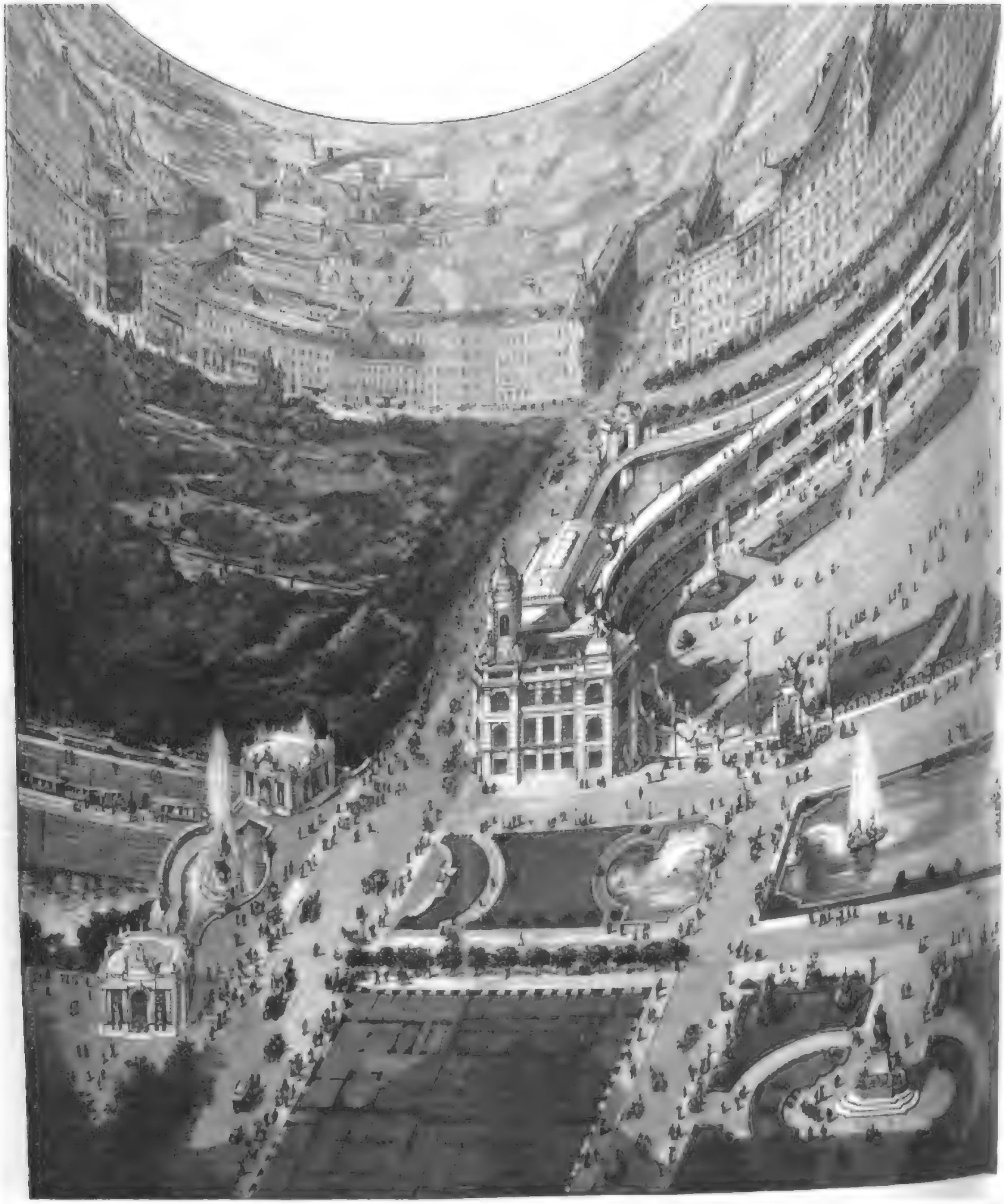

Das Olympion in Wien nach seiner Vollendung.

Das Olympion in Wien.

Von den zahlreichen Stiftungen, die anläßlich des im Jahre 1898 stattfindenden 50jährigen Regierungsjubiläums des Kaisers Franz Joseph ins Leben gerufen werden, wird wol keine ihre Wirkung auf weitere Gesellschaftskreise erstrecken und großartiger geplant sein als das Olympion. Es wird als monumental ausgestalteter, einer Weltstadt würdiger Centralpunkt der Kunstpflege, mannigfacher Sportübung und geselligen Vergnügens, etwa 80 Vereinen und Clubs als Heim sowie als Festplatz für Veranstaltungen und Feierlichkeiten der verschiedensten Art dienen, während die beträchtlichen Reinerträgnisse der Institution stiftungsgemäß humanitären Zwecken nach Bestimmung des Stadterweiterungsfonds zugeführt werden. Die Anregung zur Schaffung des Olympions geht von drei der angesehensten wiener Vereinen aus: vom Sängerhausverein, der die Errichtung eines Sängerhauses anstrebt; von dem über 6000 Mitglieder zählenden, in der ganzen Welt als Hochschule des Eissports anerkannten Eislaufverein, der für einen Ersatz seines der Stadtbahn zum Opfer fallenden Eislaufplatzes zu sorgen hat, und dem Bicycleclub, der bisjetzt vergeblich nach Erlangung einer central gelegenen Fahrbahn Ausschau hielt. Es gibt in Wien nur einen günstig gelegenen Platz, der den Raumansprüchen der drei coalirten Vereine entspricht: der am rechten Ufer der Wien zwischen der Schwarzenberg- und Tegetthoff-Brücke gelegene Reservegarten der Stadt; aber auf ihm lastete das Bauverbot. Dieses fast unübersteiglich scheinende Hinderniß wurde jedoch beseitigt. Im Hinblick auf die Gemeinnützigkeit, die künstlerische und humanitäre Bedeutung des Olympion entschädigte der Stadterweiterungsfonds die Gemeinde Wien für die Abtretung des Reservegartens an das Olympion durch Ueberlassung anderer Grundstücke und bewilligte die Aufhebung des Bauverbots. Dem Entgegenkommen des Stadterweiterungsfonds und der Gemeinde dankt somit das Olympion die unentgeltliche Erwerbung eines Baugrundes in denkbar günstiger Lage im Werthe von einigen Millionen Gulden. Die Baukosten — etwa 1½ Mill. Fl. — werden durch die Kapitalbeiträge der drei Vereine und verschiedener Clubs sowie durch ein unverzinsbares Anlehen gedeckt, nach dessen Tilgung das volle Reinerträgniß den humanitären Stiftungszwecken zufließt. Die Miethe der großen Saal- und zahlreichen Clublokalitäten, der Restauration und der Cafés sowie das Reinergebniß der vom Sängerhausverein veranstalteten Liedertafeln werden ein Reinerträgniß von mindestens 170.000 Fl. ergeben, das gemischter maßen als freiwillige Vergnügungssteuer wohlthätigen Zwecken zugewendet wird. Da das Olympion außerdem durch seine monumentale Ausgestaltung eine Zierde Wiens zu werden verspricht, wird es die Erinnerung an das 50jährige Regierungsjubiläum, dem es seine Entstehung verdankt, für alle Zeiten in den kommenden Generationen wach erhalten.

Nach dem Entwurf des Architekten L. Baumann.

Dem nach den Entwürfen des Architekten L. Baumann, eines Schülers des Altmeisters Semper, auszuführenden Bau liegt die den speciellen Anforderungen der Anlage anbequemte Form der antiken Arena zu Grunde. Der elliptische Festplatz, in einer Länge von 143 Mtr. und einer Mittelbreite von 68 Mtr., der im Winter als Eislaufbahn dient, ist an drei Seiten von symmetrisch angeordneten Baugruppen umschlossen; an der südlichen, der Schwarzenberg-Brücke zugekehrten Schmalseite liegt der Complex des Vereins- und Sängerhauses; an der nördlichen Schmalseite bei der Tegetthoff-Brücke das Clubhaus der Bicyclisten; beide verbindet mit dem Eislaufverein reicher gegliederte Baugruppe. Nach innen zu sind diese drei Baugliedern zu einer mit Tribünen und Colonnaden ausgestatteten elliptischen Arena ausgestaltet, deren eine Langseite abgeflacht ist und durch ein Gitter mit zwei monumentalen Portalen von dem zukünftigen Ringstraße-Boulevard getrennt ist. Es ist jedoch die Möglichkeit geboten, bei besonderen Anlässen den dem großen Verkehr entrückten Boulevard und den anstoßenden Beethoven-Platz durch Absperrung in den Festplatz einzubeziehen. Die kleine Achse der Arena ist auf das Beethoven-Monument gerichtet, dem gegenüber sich die Centralkuppel des Festhausbaues erhebt. Der große Vestibül, eine Wandelhalle von 30 Meter Breite, wird sich in einer Frontverbreiterung bekrönen lassen, und, dem Architekten Baumann die Ausführung dessen Entwurfes des Portales übernehmen. Den Abschluß des Boulevards gegen die Tegetthoff-Brücke zu wird eine monumentale Brunnengruppe bilden, die von zwei Hallen flankirt wird, von denen der eine als Pavillon der unterirdisch geführten Stadtbahn, der andere als Kiosk des Stadtparks dienen wird. Auf diese Weise erhält der ganze Stadttheil ein monumentales Portale.

Das Vereinshaus enthält Säle für 3000, 2000, 1000 und 300 Personen, von denen die beiden ersteren durch Versenkung der Scheidewand in einen einzigen Saal mit einem Fassungsraum von 5000 Personen im Parterre und auf den Galerien verwandelt werden können. Mit seinem Gesammtausmaß von 2400 Quadratmtr. übertrifft er nicht bloß alle wiener Säle, sondern auch die Stadthalle in Mainz und den Trocaderosaal in Paris. In die eine Längseite des großen Saales ist eine mächtige Sängernische für 400 Sänger eingefügt, ihr gegenüber befindet sich eine Theaternische mit bühnenartigem Vorbau. Durch Foyers und Colonnaden verbundene Restaurationsräume umsäumen die großen Säle von allen Seiten. Drei monumentale dreiarmige Treppenanlagen vermitteln den Verkehr zu den im Parterre gelegenen Speisesälen, Garderoben und zum Festplatz. In den Sälen werden außer Liedertafeln und Concerten auch Bälle, Festlichkeiten und Versammlungen jeder Art abgehalten. Im zweiten Stock befinden sich die Räumlichkeiten für 60 bis 70 Clubs und Vereine. Eine zweite große Sänger- und Orchesternische öffnet sich gegen den Festplatz. Das Souterrain enthält Turn- und Fechtsäle, Kegelbahnen, Schießstätten, Küchenanlagen, Keller- und Depoträume.

Der Complex des Wiener Eisclubs enthält außer zahlreichen Clubräumen die Radfahrhalle, die durch Logen gebende Aufbewahrungshalle für 2500 Fahrräder. Zwischen beiden Complexen und mit ihnen organisch verschmolzen liegen die dem Eislaufverein reservirten Räume, für die eine ebenso ingeniöse wie neuartige Einrichtung geplant ist. Die in Eisen construirten Galerien im Souterrain, in dem Erdgeschoß und dem ersten Stock enthalten, außer den Conversationsräumen, Restaurationslokalitäten, Damensälen, Ankleidezimmern und Cabinen, nicht weniger als 10000 verschließbare numerirte Kästchen zur Aufbewahrung der Stahlschuhe. Von der Terrasse betritt der Eisläufer unmittelbar den nur um einige Centimeter tiefer gelegenen Eisspiegel, für dessen Instandhaltung und Erneuerung maschinelle Vorkehrungen sorgen. Eine gedeckte Fahrhalle mit Kunsteis macht die Uebung des hygienisch so hochwichtigen Eissports von der Jahreszeit und den launischen Schwankungen der Temperatur unabhängig. Die den Eislaufplatz auf drei Seiten umschließende Arena bietet bei Eisfesten 15000 Zuschauern bequeme Sitzplätze. Eine ebenso große Besuchermenge vermag den verschiedenartigen festlichen Veranstaltungen und Productionen beizuwohnen, die in der schönen Jahreszeit auf dem in einen Festplatz verwandelten Eislaufplatz abgehalten werden: Liedertafeln, Monstreconcerte, Massenversammlungen, temporäre Ausstellungen, Wohlthätigkeitsbazare, Sport- und Turnfeste u. s. w. Diese flüchtigen Andeutungen, die auf die Würdigung der überaus gelungenen künstlerischen Ausgestaltung des Olympions verzichten müssen, geben immerhin einen annähernden Begriff von der Bedeutung, die diese durchaus originale Schöpfung im gesellschaftlichen und künstlerischen Leben der Kaiserstadt einzunehmen berufen ist. Warmen Dank verdienen, außer dem Stadterweiterungsfonds und der Gemeinde, die die Schaffung des Olympions durch ihr Entgegenkommen ermöglicht haben, die Vereinsvorstände und Vereine, die durch ihre Einmüthigkeit und Ausdauer die Hindernisse besiegt haben, die der Ausführung dieser gemeinnützigen, Wien zum Schmuck gereichenden und humanitären Zwecken gewidmeten Schöpfung im Wege standen.

Der Bau des Olympions wird in Bälde in Angriff genommen; seine Vollendung ist von dem Fortschreiten der Wien-Einwölbung und der Stadtbahn abhängig. Zur Jubiläumsjahr wird diese Jubiläumsstiftung schon stattlich vorgeschritten sein. „Zum Kampf der Wagen und Gesänge" zogen die Griechen einstmals nach dem fernen Olympia. Die Wiener werden es bequemer haben: ihr Olympion liegt im Herzen des städtischen Weichbildes.

Culturgeschichtliche Nachrichten.

Kirche und Schule.

— Aus der Statistik der preußischen Landeskirche im Jahre 1894 sei das folgende mitgetheilt. Es haben betragen: a. die Taufen von Kindern aus rein evangelischen Ehen 96,40 Proc., von Kindern aus Mischehen (zur Hälfte gerechnet) 39,19 Proc., von unehelichen Kindern evangelischer Mutter 88,49 Proc., von der Gesammtheit dieser Kinder 95,93 Proc.; b. die Trauungen rein evangelischer Paare 87,07 Proc., gemischter Paare (zur Hälfte gerechnet) 31,09 Proc., von beiden zusammen 72,19 Proc. Während der Procentsatz der Taufen von Kindern rein evangelischer Ehen, von unehelichen Kindern und in der Gesammtheit eine geringe Abnahme zeigt, hat sich die Zahl der Taufen aus Mischehen um fast 6 Proc. erhöht. Bei den Trauungen hat sich ebenfalls die Procentzahl hinsichtlich der rein evangelischen Paare und der Gesammtzahl um etwas ermäßigt, während bei den Trauungen gemischter Paare eine geringe Steigerung stattfand. Der Procentsatz der Mischehen ist in den meisten Provinzen wieder gestiegen, am erheblichsten in der Rheinprovinz (um 1,4 Proc.), während er anderseits, namentlich in Posen und Westpreußen um 1 bis 1,5 Proc. herabgegangen ist. In Schlesien und in der Rheinprovinz kommt auf je vier Eheschließungen eine Mischehe.

— Gelegentlich der Beisetzung der Leiche des Cardinals Melchers im Kölner Dom wurde von ultramontanen Blättern die Nachricht gebracht, daß im letzten Augenblick die Betheiligung der Behörden an den Trauerfeierlichkeiten untersagt worden sei, nachdem sie vorher angekündigt, ja selbst amtlich gestattet, bezw. angeordnet gewesen sei. Diese Meldung ist jedoch unrichtig. Auf Grund ergangener Anfrage war von zuständiger Stelle bereits im Lauf des 21. December v. J. telegraphisch verfügt worden, daß eine Betheiligung der Behörden an der auf den 27. December angesetzten Beisetzungsfeier nicht stattfinden solle. Einer privaten Betheiligung der Beamten an der Beisetzung ist man selbstverständlich nicht entgegengetreten.

— Der türkische Ulema Zelki Bei in Konstantinopel hat an maßgebender Stelle einen Bericht über die Reorganisation der mohammedanischen theologischen Schulen unterbreitet, dem zufolge diese Unterrichtsanstalten unter die gleiche Staatscontrole wie die übrigen öffentlichen Schulen gestellt werden sollen. Ferner macht Zelki Bei in seinem Bericht den Vorschlag, in den Hauptstädten der Provinzen theologische Schulen zu errichten, um den Schüler Gelegenheit zu verschaffen, ihre Ausbildung in der Heimat zu finden, damit sie nicht, wie dies bisher nothwendig ist, nach Konstantinopel reisen müssen.

— Die belgischen Bischöfe haben mit der christlichsocialen Bewegung ihre Noth; alle Mäßigungen des Grundsatz sind bisher vergeblich geblieben. Selbst die Berufung des Führers der katholischen Demokraten, des Abgeordneten Pfarrers Daens, nach Rom ist wahrhaftig verhaun hat nichts gefruchtet, da der genannte katholische Parteiführer mit demselben Ungestüm wie vordem die herrschende klerikale Partei bei jeder Gelegenheit angreift und bekämpft. Im Folge dieser unversöhnlichen Haltung hat sich der Bischof Doutreloot von Lüttich bewogen gefühlt, abermals einen Hirtenbrief, und den stärksten der bisherigen, gegen die ungehorsame katholisch-demokratische Partei zu richten. Auch dieser Hirtenbrief wird wol wirkungslos bleiben, weil die Bauernmassen und die katholischen Arbeiter in ihrer erdrückenden Mehrheit zur katholischen Demokratie halten. Angesichts dieser Thatsache haben die belgischen Bischöfe nicht den Muth, die angedrohten Kirchenstrafen über die Führer der christlichsocialen Partei wirklich zu verhängen.

Universitätswesen.

— Die Gesammtzahl der an den deutschen Universitäten immatriculirten Studirenden beträgt gegenwärtig 29 411 gegen 29 107 im letzten Semester und 38 168 im vorigen Winter. Es ist also wieder eine bedeutende Zunahme zu verzeichnen. Von der Gesammtzahl entfallen 1450 (gegen 1404 im vorigen Winter) auf die katholische und 2917 (gegen 3084) auf die protestantische Theologie, 7791 (gegen 7497) auf die Juristen, 1763 (gegen 1768) auf die Mediciner, 8451 (gegen 8683) auf die Philologen und Historiker, 2771 (gegen 2823) auf Mathematik und Naturwissenschaften, 1158 (gegen 1414) auf die Pharmaceuten, 670 (gegen 883) auf das Landwirthschaftsstudium, 887 (gegen 413) auf die Cameralia, 859 (gegen 353) auf die Studirenden der Zahnheilkunde. Somit ergibt sich bei den Juristen, Philologen und Naturwissenschaften weiter eine weitere Zunahme, bei der evangelischen Theologie und den Medicinern ein weiterer Rückgang. Unter der Gesammtzahl befinden sich 2197 Ausländer; es ist dies die höchste Zahl von in Deutschland studirenden Ausländern, die je zu verzeichnen war.

— An der Universität Leipzig wurden zu außerordentlichen Professoren ernannt die Privatdocenten Dr. Max Le Blanc, Dr. Konrad Gelzenleuchter und Dr. Otto Arnsdt in der philosophischen Facultät, Dr. Karl Heß, Dr. Wilhelm His und Dr. Ernst M. Stembrik in der medicinischen Facultät. — Der Professor der Chirurgielehre Dr. Kocher in Bern erhielt einen Ruf nach Heidelberg als Nachfolger des Prof. Dr. Czerny. — An der Universität Freiburg i. B. wurden die außerordentlichen Professoren Dr. K. V. Neumann (für Chirurgie) und Dr. A. Schreiber (für englische Sprache) in Honorarprofessuren in der philosophischen Facultät ernannt. — In Breslau wurde der außerordentliche Professor für Kunstgeschichte Dr. Richard Muther zum ordentlichen Professor ernannt.

— Nach den in dem preußischen Unterrichtsministerium angenommenen Grundsätzen sollen praktische Aerzte, die nicht im akademischen Lehramt stehen, für die Verleihung des Prädicats Professor nur dann in Frage gezogen werden, wenn sie entweder: 1. eine umfassende wissenschaftliche Lehrthätigkeit während längerer Zeit ausgeübt haben und zugleich durch anerkennenswerthe wissenschaftliche Veröffentlichungen bekannt geworden sind, oder wenn 2. die erstere Voraussetzung bei ihnen zwar nicht zutrifft, ihre wissenschaftlichen Publicationen aber von hervorragender Bedeutung sind. Anträge auf Verleihung des Prädicats, die nicht von zuständiger Seite gestellt werden, bleiben unberücksichtigt.

— Der Besuch der Technischen Hochschule in München beträgt in diesem Winter 1561, nämlich 1192 Studirende, 119 Zuhörer und 250 Hospitanten. Von der Gesammtzahl sind Bayern, 903, dem übrigen Deutschen Reich gehören an 328, dem Ausland 180. Unter den 250 Hospitanten befinden sich 113 Studirende der Universität und 50 der Thierärztlichen Hochschule. Der gegenwärtige Besuchsstand ist der höchste seit dem 27jährigen Bestehen der Hochschule.

— Der leipziger D. C. zählt in diesem Semester 13 Mitglieder, der S. C. etwa 40 und der L. C. 90 Mitglieder. Die freischlagenden und übrigen Corporationen sind betreffs ihrer Stärke dieselben geblieben. — In Marburg trägt die dieser nichtfarbentragende pharmaceutische Verbindung Hasso-Borussia seit kurzem die Farben Schwarz-Weiß-Blau.

— An der Technischen Hochschule in Charlottenburg-Berlin hat sich ein neuer A. T. V. Gheverecia, eine Abzweigung des dortigen A. T. V. Arminia, aufgethan. Auch eine freie Akademische Turnspielvereinigung hat sich gebildet. — An der Technischen Hochschule in Hannover wurde ein Verein deutscher Studenten begründet.

Gesundheitspflege.

— Die Influenza tritt jetzt in Rußland mit unerhörter Heftigkeit auf. Bei den von ihr Befallenen machen sich zunächst alle Zeichen einer starken Lungenentzündung bemerkbar. Schnupfenerscheinungen fehlen bei dieser Form von Influenza. Viele Fälle enden tödtlich.

— Im außerordentlichen Staatsetat der großherzoglichen Badeanstalten in Baden-Baden ist für das Conversationshaus die Verlängerung der Terrasse vor der Restauration bis zur Kolonnade und die Verlängerung dieser letzteren bis zu den neuen Sälen gegen Norden vorgesehen.

— Das in Wiesbaden bestehende Inhalatorium (System Schmitzler) war im letzten Sommer von 180 Patienten aus den verschiedensten Ländern, besonders aus Rußland und Holland, besucht. Auch die Zahl der bereits anwesenden Wintergäste ist eine beträchtliche. Die anfänglich von Dr. Haussmann geleitete Anstalt steht seit dem Wegzug dieses Arztes unter Leitung von Dr. Schmitzler und Dr. Rosenbaum.

— Bad Reichenhall vollendete mit Ablauf des vergangenen Jahres das erste halbe Jahrhundert seines Bestehens als Curort und rüstet sich schon, im Lauf der nächsten Saison, seinen denkwürdigen Abschnitt festlich zu begehen. Dem commandirenden königlichen Steuerinspector Graf Rinck, der vor 50 Jahren durch die Errichtung der Solbadeanstalt Aschelmannstein den Keim zur Entwicklung des Curortes zeigte und sich dessen Pflege zur Lebensaufgabe gemacht hatte, wird im Garten des Curhauses Aschelmannstein ein Denkmal errichtet werden. Ueber ein Dutzend neuer Villen stehen bereits für die kommende Saison im Rohbau fertig; ebenso wird sich die Zahl der parenchymatischen Kammern und Inhalatorien wieder vermehren.

— Am Strande von Scheveningen hatten auch die letzten Decemberstürme wieder mancherlei Schaden angerichtet und namentlich die Wirkung erzielt, daß die vom Hagger Gemeinderath bereits angenommenen Baupläne und Verbreiterungen am Strande unverzüglich in Angriff genommen werden. Da dem Sturm am meisten ausgesetzte Stelle am Eingang der Kurzeitung ist bereits mit einer provisorischen Bastelmauer versehen. Diese wird nun längs der Küste, am Curhaus vorbei bis zum Hotel d'Orange, in gerader Linie durchgezogen und mit dem 25 Mtr. breiten Seeboulevard eine Zierde Scheveningens werden. Auch der in Aussicht genommene, weit in die See gehende Pier dürfte früher zu Stande kommen, als bisher geplant war.

Naturkunde und Reisen.

— Ueber das Schicksal der von Otto Ehlers unternommenen Forschungsexpedition in Neuguinea hat Kapitän Inman, Führer des Schooners Advice, Nachrichten von Port Moresby überbracht, die der „Hamburger Börsenhalle" von Thursday Island berichtet werden. Der Expedition, die aus Ehlers, dem Polizeiunteroffizier Pfeiffer und 43 Eingeborenen bestand und die Astrolabe-Bucht am Hügelzug bei 14. August v. J. verlassen hatte, war nach einiger Zeit der Proviant ausgegangen. Die Expeditionsmitglieder hatten vom Hunger und zahlreichen Injectionsfieber schwer zu leiden. Als man auf einen in südlicher Richtung laufenden Fluß stießen war, glaubte Ehlers, auf Hülfe eines Forts die Küste des Englisch-Neuguinea erreichen zu können; aber schon bei der ersten Stromschnelle brach das Floß auseinander. Die beiden Europäer und 21 Eingeborene ertranken, da sie durch die erlittenen Entbehrungen zu entkräftet waren, um das Ufer erreichen zu können. Die 22 Ueberlebenden stießen endlich auf Eingeborene, die sie nach der Missionsstation in Mekeo-Mora geleiteten, von wo sie später nach Port Moresby gebracht wurden. Anstoßende Berichte aus Sydney bestätigen diese Meldung. Die Missionsnahmen Mora Mora, welches sie am Leben gebliebenen eingeborenen Träger gebracht wurden, liegt an der Südküste von Britisch-Neuguinea, ungefähr 8° 10' südl. Br. und 146° 10' östl. L. von Greenwich. Bei Mota Mota machte der Heimweg, in dessen Verlauf die Expedition zum Theil unterging, halt.

— Von dem Forschungsreisenden Prinzen Heinrich von Orléans, von dem man seit acht Monaten nichts mehr gehört hatte, traf am 24. December v. J. bei seinem Vater, dem Herzog von Chartres, telegraphische Nachrichten aus Sabina-Asam ein. Der Prinz hat seit seiner Abreise aus Tonkin etwa 2300 Kilometer, zurückgelegt, bis Ende August den Lauf des Mekong in China erforscht, vom September bis December in Fuß weite Gebiete des Tibet-Landes durchquert und wird um die Mitte des Monats Februar wieder in Frankreich eintreffen.

— In der Anthropologischen Gesellschaft zu Berlin wurde am 14. December v. J. über den schon öfter erwähnten Affenmenschen des niederländischen Arztes und Forschers Dr. Dubois verhandelt. Dr. Dubois selbst hielt unter Vorlegung der Knochenreste aus Java einen Vortrag zur Begründung seiner Annahme, daß die von ihm vorgelegten Knochen (Schädeldach, zwei Backenzähne und die Oberschenkelknochen) zusammengehörten und Reste eines aufrecht gehenden Wesens seien, das eine Mittelstellung zwischen Mensch und Affen einnahm und als unmittelbarer Ursprung des Menschen angesehen sei. In der Besprechung erklärte Prof. Dr. Nehring, im allgemeinen auf Dubois' Standpunkt zu stehen, nur sei es erwägen, ob man es hier mit einem directen Vorfahren des Menschen oder mit einem Nebenerzeugniß zu thun habe. Der anwesende Prof. Dr. Kollmann aus Basel ist auf Grund seiner Untersuchungen ebenfalls zu der Ansicht gekommen, daß eine Uebergangsstufe vom Affen zum Menschen vorliegen habe, glaubt aber annehmen zu müssen, daß das Geschlecht des Pithecanthropus ein Progressgeschlecht gewesen sei. Prof. Dr. Virchow verharrte auf seinem abweichenden Standpunkt gegenüber dem Dubois'schen Funde und will in dem Schädel nur einen Affenschädel erblicken.

— In Wiener-Neustadt hat man am 29. December v. J. nachts 2 Uhr einen ziemlich heftigen, von donnerartigem Krachen begleiteten Erdstoß beobachtet.

— In der spanischen Provinz Orense wurde laut Meldung vom 26. December v. J. ein heftiges Erdbeben verspürt und zwar hauptsächlich in den Städten Val de Orras, Viana, Judes und Cuenca. Die Bewegung ging von Westen nach Osten. Einige Häuser stürzten ein, doch ist kein Verlust von Menschenleben zu beklagen. Das Erdbeben wurde auch zu Monaya in der Provinz Leon beobachtet.

— In dem Dorfe Cicciano bei Nola im Neapolitanischen ereignete sich am 28. December v. J. ein heftiges Erdbeben, wobei mehrere Personen getödtet und einige verletzt worden sind.

Heer und Flotte.

— Der Vertrag der für die Naturalverpflegung des deutschen Heeres zu gewährenden Vergütung ist für dieses Jahr haben festgestellt worden, daß an Vergütung für Mann und Tag zu gewähren ist: a. für die volle Tagesration mit Brot 80 ₰, ohne Brot 45 ₰; b. für die Mittagsration 40, bezw. 25 ₰; c. für die Abendkost 25, bezw. 20 ₰; d. für die Morgenkost 15, bezw. 10 ₰.

— Die von uns häufig als Quelle benutzte, von Hauptmann Oettinger redigirte „Militärzeitung", Organ für die Reserve- und Landwehroffiziere des deutschen Heeres (Berlin, A. Eisenschmidt), ist mit dem Jahreswechsel in ihren 19. Jahrgang getreten.

— Die italienische Gesellschaft des Rothen Kreuzes verfügt augenblicklich unter anderm über acht Kriegslazarethe, fünf davon mit 100 und drei mit 150 Betten, ferner 27 Lazarethe mit 50 bis 60 Betten, 15 Lazarethzüge mit 200 Betten, zwei zu Wasser transportable Ambulancen für 215 Verwundete und zwei Marinelazarethe mit 15 Hangematten. Das Vermögen der Gesellschaft besteht sich auf 5 Million Lire, wovon 3700000 in baarem Gelde festgelegt sind und 2 Mill. Lire den Werth des Materials u. s. w. repräsentiren.

— Für die österreichische Armee steht die Formirung von zwei neuen Cavalleriedivisionen, bezw. die Aufstellung ihrer Stäbe in nahe Aussicht.

— Die vor einigen Jahren beseitigte Eintheilung Spaniens in Militärgouvernements wurde wiederhergestellt, und zwar sind 18 Gouvernementsstellen durch Divisions-, 13 durch Brigadegenerale und 16 durch Obersten besetzt worden. Die Militärgouverneure stehen unter dem bei einem jeden der sieben Armeecorps verbundenen Unterinspecteur, d. h. dem ältesten der beiden Divisionscommandeure, und ihr Geschäftskreis umfaßt alles, was sich auf die Ergänzung des Heeres und auf den Beurlaubtenstand bezieht.

— Die dänische Marine zählt jetzt einen Admiral (Knorr), fünf Vice-Admirale (Hellmann, Köster, Valeur, Kalcher, Thomsen) und zehn Contre-Admirale (v. Diederichs, Olderog, Hoffmann, Frhr. v. Seydewitz, Baranius, Bendermann, Flottemann, Ehrich, Prinz Heinrich von Preußen, v. Arnim).

— Rußland will für das Schwarze Meer, die Ostsee und Sibirien eine größere Anzahl von Torpedobootszerstörern bauen lassen, nachdem sich der Zerstörer Sokol jowol bei den Probefahrten als auch bei seiner Reise von England nach St. Petersburg als ganz vorzüglich erwiesen hat.

Handel und Industrie.

— Die leipziger Neujahrs-Lederwaare war sehr reichlich mit Waaren beschickt, namentlich waren Kisse, besonders schwarze, in großer Menge vorhanden. Viel weniger kamen wie auch in Sattlerleder namhafte Anfuhre erhielt, wenn auch zu meist bekanntgegangenen Preisen; doch blieb ein ansehnlicher Theil der zugeführten Leder unverkauft. Zu unterdrückten Befürchtungen liegt deshalb kein Anlaß vor; die Preise hat weiter regelmäßigen Besatz, wenn sie sich auch nur zögernd hebt. Auch auf dem Rohhäutemarkt macht sich eine wieder etwas festere Stimmung bemerklich. Jahmiefelleder und rheinische Waldschuhleder waren wenig gefragt und auch nur in beschränktem Maße zugeführt, dagegen wurden in norddeutschen Waldschuhledern größere Umsätze erzielt. Buchleder waren verschiedentlich, von Kuhen und Rindleder blieben Posen in den Händen der Eigner. Beste alaungare Schafleder waren nur in kleinen Posen zugeführt und wurden zu den bisherigen Preisen schnell begehen. Lohgare Schafleder wurden in größeren Mengen auf den Markt gebracht, was ein Zurückgehen der Preise für diese Ledergattung zur Folge hatte. Die Lederwaarenbörse war von über 800 Theilnehmern besucht.

— Der Exportverein für das Königreich Sachsen in Dresden beabsichtigt neuerdings einen Exportkatalog (Führer durch die sächsisch-thüringische Exportindustrie), der in geschmackvoller Ausstattung und übersichtlicher Anordnung in etwa 15000 Exemplaren erscheinen und über alle interessirenden Staaten vertheilt werden soll. Dieses Werk wird unentgeltlich ein praktisches Auskunftsmittel für die Fabrikate und Specialitäten der betreffenden Industrie werden.

— In der jüngsten Vollversammlung des Oesterreichisch-Ungarischen Expertvereins in Wien machte der Präsident Mittheilung von einer an das Ministerium des Aeußern gerichteten Eingabe der Vereinsleitung über die gegenwärtigen handelspolitischen Verhältnisse in der Türkei, worin auf die Vortheile hingewiesen wird, die der Kaufmannschaft Oesterreich-Ungarns bei einem Export von 30 Mill. Fl. nach der Türkei drohen, falls die Verhältnisse daselbst nicht bald einer Regelung zugeführt werden. Eine Berücksichtigung der in der Eingabe gemachten Vorlegungen fand das Präsidium in einem an den Verein gelangten Zuschrift des Generalconsuls in Trapezunt. Der Vorsitzende knüpfte daran die Mahnung zur Vorsicht beim Abschluß von Geschäften mit dem gesammten Türkischen Reich.

— Der Bund der Industriellen in Berlin hat soeben einen von 400 Firmen unterzeichneten Antrag erlassen, demzufolge die nunmehrigen Ziele des Bundes folgende sind: 1. Kümmerung auf die Gesetzgebung hinsichtlich der Steuer- und Zollpolitik, der Handelsverträge, der Tarifpolitik, der Arbeiterversicherung und

des gewerblichen Rechtsschutzes (Gebrauchsmuster- und Patentrecht). 2. Einführung von statistischen Schnellberichten. 3. Berücksichtigung der Interessen im Genossenschafts- und Verbandsgesetz. 4. Aufnahme von Maßnahmen gegen Schädigung der Industrie durch Arbeitseinstellungen und Boycottbestrebungen. 5. Bekämpfung der durch übermäßige Gewerbeanmeldung hervorgerufenen Nothstände. 6. Schutz des weiblichen Gewerbebetriebes durch Bekämpfung des sclavischen Heimbetriebes. Als dringende Aufgaben betrachtet der Bund: die Reform der Handelskammern sowie eine Einwirkung auf den Gebieten der Tarifpolitik und der socialpolitischen Gesetzgebung.

— Am 23. December v. J. fand in der Schnellzugslocomotivfabrik von König u. Bauer in Zell bei Würzburg aus Anlaß der Herstellung der 6000. Schnellzugslocomotive (einer deutschen Actienmaschine) ein großes Fest für die Arbeiter statt.

Ausstellungswesen.

— An der künstlerischen Ausschmückung der Berliner Gewerbe-Ausstellung wird rüstig gearbeitet. Im Hauptgebäude wird eben der Skulpturenschmuck der großen Kuppel unter Leitung des Bildhauers Prof. Vogel gefördert. Die Kuppel erhält reichen figürlichen und ornamentalen Schmuck. Vor dem Hauptportale werden zwei große Fontänen nach den Modellen des Bildhauers Prof. Geiger errichtet. Für das Verwaltungsgebäude hat der Maler Max Seliger eine reizvolle Façadenmalerei entworfen. Für das Ehrengebäude sind ornamentale Bildhauerarbeiten, die der Bildhauer Gericke ausführt, bestimmt. Sehr reich bedacht wird die Kunstausstellungshalle, in dem außer der Fischerei noch die Gruppen für Nahrungs- und Genußmittel sowie die Spezialausstellung Unterkommen finden. Der Bildhauer Riemschneider ist dafür gewonnen worden, reiche Holzbekrönungen im Innern und an der Façade auszuführen. In der Spezialabtheilung ist zur Wanddekoration dieser Ausstellung eine einheitliche künstlerische Ausstattung vorgesehen, die den Thiermaler Koch übertragen wurde. Bei der Ausschmückung der Bäume und Zäune soll die Entwicklung des gesammten deutschen Sports klargestellt werden. Im Zusammenhang mit der künstlerischen Ausschmückung der Ausstellung stehen auch die Arbeiten an der historischen Trachtenausstellung im Hauptgebäude. Sie wird 24 lebensvolle Figurinen aus Darstellungen der Mode von 1796 bis 1896 darbieten.

— Unter der Firma Deutsche Colonialausstellung 1896, commerzieller Theil Klinge u. Ollendorff, hatte sich in Berlin eine Gesellschaft mit beschränkter Haftpflicht gebildet, die erklärte, sich die Bewerkstelligung der Deutschen Colonialabtheilung der Berliner Gewerbe-Ausstellung zur Aufgabe gestellt zu haben. Das Kapital der Gesellschaft ist auf 600000 ℳ bemessen. Der Arbeitsausschuß der Deutschen Colonialausstellung erläßt nun eine Kundmachung, nach der er entschieden jeglicher Verbindung mit der oben genannten Gesellschaft steht und ferneller Verantwortung für die im Prospect gemachten Rentabilitätsangaben übernimmt. Bei allen, auch den commerziellen Unternehmungen der Deutschen Colonialausstellung sei den nachgewiesen Anordnungen des Arbeitsausschusses Folge zu leisten. Das letztere gestehe in ihrer Erweiterung die Leitung des commerziellen Theils der Ausstellung zu, auch habe der Arbeitsausschuß das Recht, die Rechnungen für die zu machenden Aufwendungen zu prüfen. Die Verantwortlichkeit für das in Rede stehende Unternehmen aber trage dessen Leitung allein. Auf Grund des gutachtlichen Berichtes des Arbeitsausschusses und dem mitunterzeichneter Klinge abgeschlossenen Vertrags habe man das Kapital hergegeben, das die Deutsche Colonialausstellung ermögliche; wie die Leitung des commerziellen Theils die Finanzirung ausführte, sei ihre Sache.

— Die Deutsche Gewerbeausstellung für 1896, die zweite der alljährlich wiederkehrenden, unter kaiserlichem Protectorat stehenden Ausstellungen regelmäßiger Jahresperiode, soll vom 27. Januar bis 10. Februar in Berlin stattfinden, und zwar in den von der Firma Boring zu diesem Zweck zur Verfügung gestellten Räumen ihres Hauses Potsdamerstraße 1.

— In Leipzig hat am 23. December v. J. das Stadtverordnetencollegium das Gesuchen des Rathes, sich grundsätzlich damit einverstanden zu erklären, daß 700000 ℳ aus städtischen Mitteln zur weiteren Ausführung und baulichen Erhaltung der Hauptstelle des Gebäudes der Sächsisch-Thüringischen Ausstellung 1897 bewilligt werden, mit großer Majorität abgelehnt.

— Der Steiermärkische Jagdschutzverein in Graz veranstaltet am 1. und 2. Februar d. J. eine Gewerbeausstellung im hiesigen Palais Meran. Für die fürstlich und fürstlich Grenzen werden Medaillen vertheilt.

— Die parlamentarische Commission für die pariser Weltausstellung von 1900 sprach sich im Princip für diese Ausstellung aus.

— Nach amtlicher Mittheilung wird die Allrussische Ausstellung in Nishnij Nowgorod endgiltig am 15./27. Mai d. J. eröffnet werden.

Verkehrswesen.

— Im „Reichsanzeiger“ vom 30. December v. J. wird die Generalverfügung, betreffend den Bau und Betrieb der auf das preußische Staatsgebiet entfallenden Strecke einer Eisenbahn von Dschersleben nach Schöningen durch die Dschersleben-Schöningen Eisenbahngesellschaft bekannt gemacht.

— Der erste Spatenstich zu der zu erbauenden Eisenbahnlinie Karlsbad-Neudek-Johanngeorgenstadt erfolgte am 27. December v. J. bei Neudek.

— Die österreichische Regierung hat beschlossen, das dem Staate bezüglich der Süd-Nord-Deutschen Verbindungsbahn und des garantirten Bahnnetzes der Oesterreichischen Nordwestbahn zukommende Einlösungsrecht zur Ausübung zu bringen. Die vorbereitenden Gesetzentwürfe zur Einlösung der erwähnten Bahn ist durch Gesetz vom 29. Juni 1892 bereits erledigt. Bezüglich des letztgenannten Bahnnetzes bleibt in dieser Hinsicht die Genehmigung eines Gesetzesvertrages vorbehalten.

— Wegen Erbauung einer schmalspurigen Bahn von Kalisch nach der preußischen Grenzstation Skalmierzyce verhandelt der Kalischer Stadtverordnete mit der Firma Orenstein u. Koppel in Berlin. Da jetzige die Bahn von Ostrowo nach Skalmierzyce fertiggestellt ist, so würde mit dem Bau jener Bahn von der Grenze nach Kalisch ein neuer Schienenweg zwischen Preußen und Rußland geschaffen sein.

— In Chicago wurde am 28. November v. J. eine Versuchfahrt von sechs Motorwagen ausgeführt. Die zurückgelegte Strecke betrug 87 Kilomtr. und lief vom Jackson Park über die Ringbahnen nach Evanston und zurück. Die Wege waren mit Schnee und Schmutz bedeckt. Die Motoren von der Duryea Motorwagenfabrik in Springfield (Massachusetts) legte die Strecke in 10 Stunden 23 Minuten zurück, der Wagen der Firma H. Müller in Decatur in Illinois brauchte dazu 14 Stunden, während die andern Wagen zur Erreichung des Ziels noch zwei bis drei Stunden mehr brauchten. Die beiden genannten Firmen erhielten die ausgesetzten Goldpreise von 2000 und 1500 Doll.

— Ueber die Fortführung des Mainkanals von Frankfurt a. M. nach Offenbach ist jetzt zwischen Preußen und Hessen Uebereinstimmung erzielt worden.

— In Breslau hat sich eine Gesellschaft mit beschränkter Haftung unter dem Namen Meter gebildet, die mit zunächst zehn Meterdroschken von 12 Mtr. Länge und 2,40 bis 2,45 Mtr. Breite den Personenverkehr auf der Oder betreiben will. Fünf Boote werden mit elektrischem Betrieb eingerichtet, fünf mit Petroleum- oder Benzinmotor. Das ziemlich erhebliche Kapital von 100000 ℳ ist sofort fest übernommen und die Genehmigung der Behörden zum Betrieb bereits ertheilt worden.

— Bayland ist ein Schiffahrtskanal Karlsruhe-Straßburg, der für Oesterreich-Ungarns Handel von großer Wichtigkeit sein wird. In diesem Zweck ertheilte bereits der Handelsminister Baron Dipauli die Concession zur Schiffbarmachung der Murg von Karlsruhe bis Rastatt.

Landwirthschaft.

— Im preußischen Landwirthschaftsministerium trat kürzlich eine Conferenz zusammen, um über einen aufzustellenden Gesetzentwurf betreffs Regelung des Verkehrs mit Handelsdünger, Kraftfuttermitteln und Saaten die Gutachten abzugeben. Die Berathung war von den Vertretern für Landwirthschaft, Domänen und Forsten, für Handel und Gewerbe sowie für Justiz angeregt worden. Von diesen drei Ministerien waren daher verschiedene Vertreter erschienen. Außerdem hatte man zahlreiche Sachverständige aus den Kreisen des praktischen Lebens einberufen. Die Conferenz erledigte ihre Aufgabe in einer einzigen Sitzung.

— Der Allgemeine Verband der Deutschen landwirthschaftlichen Genossenschaften ist bemüht, die gesammte Agitation für genossenschaftliche Getreideverwertung zusammenzufassen und zu organisiren. Erst kürzlich hat der Anwalt des Verbandes, Rechtsrath Haas in Offenbach, ein förmliches Actionsprogramm zur Schaffung von Kornverkaufsgenossenschaften aufgestellt. Darnach soll auf allen Verbandstagen und Versammlungen der Deutschen landwirthschaftlichen Genossenschaften über die Errichtung genossenschaftlicher Kornhäuser verhandelt, in allen Landesvereinen sollen die Anfänge von Kornvereinen, Silos, Bäckereien u. s. w. Genossenschaften nachdrücklich unterstützt werden. Die Anwaltschaft widmet der Frage einen großen Theil des Raumes ihrer Zeitschrift. Eine Reihe von Broschüren und Aufsätzen darüber wird verbreitet. Die erste dieser Schriften: „Der gemeinsame Absatz landwirthschaftlicher Erzeugnisse“ von Dr. W. Wygodzinski ist erschienen und gibt einen Ueberblick über die Aussichten, die diese Bewegung in Westdeutschland, besonders im Rheinland, hat. Musterhafte Jahresberichte, deren erster für das laufende Jahr erscheint, sollen eine übersichtliche Zusammenstellung alles Materials geben, das in Deutschland sich über die Frage ansammelt.

— Laut Meldung aus Mannheim tritt im Gemeindewald des nahen Käferthals der Kiefernspinner verheerend auf. Der bereits angerichtete Schaden beträgt etwa 300000 ℳ.

— Der Wintercongreß der Deutschen Landwirthschaftsgesellschaft findet in den Tagen vom 12. bis 20. Februar in Berlin statt. Am 17. Februar werden die Sonderausschüsse tagen, am 18. und 19. finden die Sitzungen der Abtheilungen statt, am 19. versammelt sich der Gesammtausschuß, am 20. Februar wird die Generalversammlung abgehalten werden.

— Von den Erträgnissen der Mehnert-Stiftung in Dresden, deren Kapital gegenwärtig auf 200000 ℳ angewachsen ist, soll ein Betrag bis zu 3000 ℳ jährlich verwendet werden, um Strebenden an junge Landwirthe zu geben, die zum Zweck ihrer Ausbildung landwirthschaftliche Schulen besuchen. Auch junge Landwirthinnen, die in Molkereien u. s. w. Beschäftigung suchen, können unter Umständen ein solches Stipendium erhalten. Die jährlich verbleibenden 4000 ℳ sollen zur Ausbildung von selbständigen Landwirthen, bezw. solchen Landwirthen, die im Begriff sind, sich selbständig zu machen, in der landwirthschaftlichen Buchführung benutzt werden. Buchführungscurse sollen zunächst nur vorübergehend eingerichtet werden bei den landwirthschaftlichen Schulen in Marien, Bautzen, Chemnitz und Annaberg; gleichzeitig wird man auch in Dresden einen derartigen Versuch ins Werk setzen.

— In Braunschweig wurde von der dortigen Gruppe des Deutschen Handelsgärtnerverbandes eine Blumen- und Pflanzenbörse ins Leben gerufen, die am 26. December v. J. zum ersten mal stattfand und ungemein zahlreich besucht war. Die Börse wird nur viermal im Jahre abgehalten; die nächste findet acht Tage den Ostern statt.

— In den bairischen Waldungen sind durch die letzten großen Stürme Windbrüche verursacht worden. In den Staatsforsten des Diesen werden eine Million Cubikmtr., im Sauerländer, Hofeldinger und Perlacher Forst ebenfalls bedeutende Mengen von Stämmen niedergeworfen worden. Bei Schwaben und Hochstein ist der durch den Sturm angerichtete Schaden ein sehr bedeutender, auch die Wälder in der Umgebung von Planegg, Krailing u. s. w. haben bedeutend gelitten.

— Es sind Verhandlungen eingeleitet, um den Flachsbau in den Kreisen Landau, Hirschberg, Löwenberg, Bunzlau und Goldberg zu heben und zu dem Zweck eine Flachsröstanstalt nach Baare'schem Verfahren im Kreise Landau zu errichten.

Kunst und Kunstgewerbe.

— In Krefeld ist das auf dem Karlsplatz errichtete Kaiser-Wilhelm-Museum gegenwärtig im Rohbau fertiggestellt und hatt mannigfachen plastischen Schmuckes. Das Treppenhaus des in Renaissanceformen gehaltenen Gebäudes ist als Ruhmeshalle gedacht und wird an seiner Rückseite in einer von Säulen getragenen Nische das 3 Mtr. hohe Marmorstandbild Kaiser Wilhelm's aufnehmen. Für die Ausmalung der Wände erhofft man die freigebige Unterstützung des Kunstvereins für Rheinland und Westfalen.

— Der Stadt Köln hat der Geh. Commerzienrath Andreae die Summe von 400000 ℳ zur Erbauung eines Kunstgewerbemuseums mit der Bedingung als Geschenk überwiesen, daß der Bau in Jahresfrist begonnen und innerhalb dreier Jahre vollendet, der Bauplatz aber und ein etwa erforderlicher Mehrbetrag von der Stadt beigesteuert wird.

— Von dem berliner Verein Stegliz ist jetzt der Wettbewerb für deutsche Architekten um Erlangung eines Entwurfes ausgeschrieben worden. Die Einlieferung der Entwürfe wird zum 31. März d. J. gefordert; die Preise betragen 1500, 1000 und 750 ℳ.

— Dem Kaiser hat Reinhold Begas einen Entwurf der geplanten Ausschmückung der Siegesallee im Thiergarten vorgelegt, der etwa 30 Marmorstatuen brandenburgisch-preußischer Herrscher in Aussicht nimmt und die Reiterbilder hervorragender Männer des betreffenden Zeit auf die Postamente verweist.

— In München hat jetzt auch die Westseite der monumentalen Ludwigsbrücke ihren plastischen Schmuck durch die von S. Eberle ausgeführten, vor den abschließenden Pfeilern aufgestellten Marmorstatuen der „Industrie“, einer weiblichen Gestalt mit Hammer und Amboß, und der „Kies-Schaufler“, einer jugendlichen männlichen Figur mit dem Rutet in der Hand, erhalten. In Formengebung und Behandlung sind sie breiter und stärker gehalten als die von Hahn und Kaufmann gearbeiteten Figuren der Ostseite, die die „Fischerei“ und die „Kunst“ verkörpern.

— Mit finanzieller Unterstützung des Bundesrathes der Schweiz wird unter Mitwirkung der Genossenschaft zur Erhaltung historischer Baudenkmäler gegenwärtig eine Restauration der Kirche Sta. Maria degli Angeli in Lugano in Angriff genommen, die vor allem den Arkaden des Vorhofs Dank gilt.

— Während der Umbau des berliner Ausstellungsgebäudes, der auf eine achtjährige Vermiethung abzielt, unter Leitung des Baurathes Gute seinen Fortgang nimmt, werden die Vorbereitungen für die dreijährige internationale Kunstausstellung mit regem Eifer betrieben. Die Eröffnung ist auf den 2. Mai, der Schluß auf den 30. September festgesetzt, die Einlieferung auf die Zeit vom 12. bis 25. März. Die einzelnen Länder und Ländergruppen werden zu besonderen Gruppen zusammengeschlossen werden; eine besonders starke Betheiligung wird von Frankreich erwartet. In den Vorbereitungen um die Medaille für die Ausstellung sind von den Einreichungen die Entwürfe von Allerdorff, Hilding, Lerche, Rose und Schulz mit gleichen Preisen ausgezeichnet und dem Kaiser zur endgiltigen Auswahl des auszuführenden Entwurfs vorgelegt worden.

— In Paris hat der bekannte Kunsthändler Ding seine der „neuen Kunst“ gewidmeten Galerien unter lebhafter Theilnahme eröffnet. An ihrer künstlerischen Ausstattung haben Letztere und Besançon, von denen der Letzteren Blumen-Decorationen der Façade herrührt, Besnard, der einen Plafond malte, Korzing, der sich mit Glasmalereien betheiligte, und Lucas in hervorragender Weise mitgewirkt. In der ersten Ausstellung ist eine ansehnliche Anzahl belgischer, französischer und ausländischer Vertreter moderner Richtungen erschienen.

Theater und Musik.

— Im leipziger Neuen Theater ging am 1. Januar das neue Schauspiel „Der Hexenkessel“ von Georg Engel erstmalig mit einem Achtungserfolg in Scene. Starker Beifall erhob sich besonders nach dem zweiten Act, später aber rieth zu Kürze, für die zahlreiche Stimmung des Stücks wenig zuträgliche Gnecmittel Dezennien bewer.

— Ein neues Lustspiel „Fräulein Doctor“ von C. Walther und L. Stein trug bei der ersten Aufführung im leipziger Alten Theater am 23. December v. J. lebhaften Beifall davon. Am meisten gefiel darin die Situationskomik, weniger die Satire gegen die Frauenemancipation.

— Das Berliner Theater in Berlin erzielte am 31. December v. J. mit seiner ersten Aufführung des Raimund'schen „Verschwender“ wenig Erfolg, trotz der trefflichen Ausstattung des Stücks. Ein von vier Autoren ausgearbeiteter Szenenentwurf, viel mehr Beifall hervor als der Dichters Poesie und Humor. — Im Leipziger Theater fand die erste Aufführung des neuen Schwanks „Frauenraub Gründen“ von F. v. Schönthan und Fr. Koppel-Ellfeld freundliche Aufnahme. — Das Adolf Ernst-Theater brachte mit gutem Erfolg den neuen Schwank „Aus Liebesgram“ von Gabriel Meunier und von Loe, deutsch von Jarosson und Marmorek, zur Aufführung. — Die wiener Gründerzeit „Brüder Martin“ von Karl Görg hat im Neuen Theater viel Heiterkeit erweckt.

— Ein neues Trauerspiel „Heinrich von Kleist“ von Elisabeth v. Berge kam im frankfurter Stadttheater erstmalig mit günstigem Erfolg zur Aufführung.

— Paul Heyse's Schauspiel „Hans Lange“ hat am 27. December v. J. im wiener Burgtheater bei vortrefflicher Darstellung lebhaften Beifall hervorgerufen. — Der neue einaktige Schwank „Der Vermächtnißmann“, nach dem Französischen bearbeitet von A. Landesberg, fand im Theater in der Josefstadt Anklang. — Im Deutschen Volkstheater erzielte „Der kleine Lord“, ein Lebensbild von Mrs. Burnett, einen Heiterkeitserfolg.

— Im pariser Théâtre des Gobelins wurde am 30. December v. J. die erste Aufführung des französischen Tendenzstückes „Entre Mères“ von Maurice Talmeyr beifällig aufgenommen. Die Polemik des Stücks richtet sich gegen die französischen Kasernen.

— Das brüsseler Theater Molière erzielte mit dem neuen Drama „Graaf Wanda“ von M. v. Kemar großen Erfolg.

— Schiller's „Tell“ ging im Dagmar-Theater zu Kopenhagen am 26. December v. J. zum ersten mal in der dänischen Uebersetzung von Prof. P. Hansen erfolgreich in Scene.

— In London ist das Shaftesbury-Theater mit dem Schauspiel „Frauenraub“ von Brookfield und Phillips wiedereröffnet worden.

— Die neue Oper „Aus großer Zeit“ von Ernst Heuser, Text von Hasenauer, ging im elberfelder Stadttheater erstmalig mit gutem Erfolg in Scene.

— Die pariser Komische Oper brachte am 28. December v. J. die neue Oper „La Jacquerie“ von Lalo und Gunard (Text von E. Arnaud und C. Blaz) mustergültig zur Aufführung.

— Verdi's schon fast vergessene große Oper „Don Carlos“ fand am 26. December v. J. im Teatro Communale zu Triest bei der ersten Aufführung vielen Beifall.

— Im brüsseler Monnaie-Theater trug die Oper „Evangeline“ von Tenaut bei der ersten Aufführung günstigen Erfolg davon.

— Die Oper „Heinrich VIII.“ von Saint-Saëns fand im mailänder Scalatheater beim Publikum wenig Anklang.

— Die lustige englische Operette „Ein excellenter“ (deutsch „Der Herr Conzertmeister“) von Gilbert, Musik von Osmond Carr, erzielte im wiener Carl-Theater bei der ersten Aufführung am 28. December v. J. durchschlagenden Erfolg.

— Im dresdener Residenztheater wurde am 25. December v. J. die neue Operette „Der Weihnachtsengel“ von Antran günstig aufgenommen.

— Wagner's „Götterdämmerung“ ist in Turin zum ersten mal in der italienischen Uebersetzung von Zanardini trefflich aufgeführt und beifällig aufgenommen worden.

— In Rom blieb Wagner's „Walküre“ bei der ersten vorzüglichen Aufführung erfolglos. Noch ungünstiger war die Aufnahme des Werks im San-Carlo-Theater zu Neapel.

— Beethoven's „9. Symphonie“ fand in einem pariser Ghitarri-Concert begeisterten Beifall. Das Orchester bestand aus 120 Musikern, der Chor aus etwa 80 Sängern.

— Die Kölner Concertgesellschaft brachte zur Feier des 125. Geburtstages L. van Beethoven's „Die Ruinen von Athen“, Festspiel für Soli, Chor und Orchester, in der Umdichtung und Einrichtung von Otto Sievan wirksam zur Aufführung.

— Am Hofe zu Windsor trat die Eton Madrigal Society mit glänzendem Erfolg auf. Unter den Anwesenden weilte auch die Prinzessin Victoria zu Schleswig-Holstein mit. Besonderes Interesse erweckte dabei ein Madrigal vom König Heinrich VIII.

— Die Société de Musique de Chambre Moderne de M. Philippe, Vorbeiter u. s. w. in Paris feierte am 19. December v. J. ein neues Quintett von dem leipziger Componisten Prof. S. Jadassohn mit günstigem Erfolg zum ersten mal auf.

— Siegfried Wagner hat im Sommersaal zu Baireuth seine neue symphonische Dichtung „Die Sehnsucht“ durch die Kapelle des 7. Infanterieregiments zum ersten mal vor einem Freundeskreise zur Aufführung gebracht.

— Papst Leo XIII. hat den Lutzwigsburger Orgelbauern Walcker u. Co. für die seitens derselben Orgel in der Peterskirche zu Rom zu Gehörte Medaille und den Titel Lieferanten des Domkapitels zu St. Peter in Rom verliehen.

— Ein Riesentheater, Olympiatheater genannt, wird in Berlin erbaut und in kurzen Frühjahr fertiggestellt werden. Der leitende Theaterdirektor B. Abalos will auf dieser Bühne, trotzdem sie groß wie die des frühern Victoria-Theater, das große Ausstattungsballet „Eine Nacht auf dem Ozean“ mit einem Personal von 1000 Mitwirkenden in etwa 250 Vorstellungen, vom 1. Mai bis zum 15. October d. J., zur Darstellung bringen. Ein 14 Mtr. breiter Kanal wird zwischen Bühne und Zuschauerraum für die auf dem Wasser spielenden Scenen eingerichtet.

— Der Tenorist Paul Kalisch ist gelegentlich seines Auftretens in Altenburg, wo er den Tankred in der Tancredin sang, von dem Herzog von Altenburg zum Kammersänger ernannt worden.

Artillerie. Cavallerie, Sergeant, feldmäßig. General in Marsch. Infanterieoffizier. Cavallerie in Paradeanzug. Infanterie, feldmäßig. Soldat eines Negerregiments. Gemeiner. Unter Nationalfarbe.

Die Uniformirung der Landarmee der Vereinigten Staaten von Nordamerika.

Marinesoldat, Parade. Marinesoldat, Dienst. Admiral, Gala. 1. Lieutenant, Gala. Kapitän, Paradeanzug. Offizier, Sommeranzug. 2. Lieutenant, Dienstanzug. Matrose, Sommeranzug. Offizier, Campagneanzug. Matrosen, Dienstanzug.

Die Uniformirung der Marinesoldaten der Vereinigten Staaten von Nordamerika.

Digitized by Google

Auf dem Eise. Originalzeichnung von J. v. Wodzinski.

Die Wehrkräfte der Vereinigten Staaten von Nordamerika.

Am 2. December des Jahres 1823 war es, als der damalige Präsident der Union, James Monroe, das geflügelte Wort in die Welt hinausschleuderte: „Amerika für die Amerikaner!“ das seitdem der Wahlspruch des chauvinistischen Theils der Bevölkerung geworden ist, und fast genau 72 Jahre später schreibt sein derzeitiger Nachfolger, Mr. Cleveland, gelegentlich der Grenzstreitigkeiten zwischen Venezuela und England den Kriegsruf der Anhänger der Monroe-Doctrin auf seine Fahnen. Er hat damit Großbritannien den Fehdehandschuh hingeworfen; freilich hat seine Herausforderung in den Herzen der Amerikaner den erwarteten Widerhall nicht gefunden, und die Börsenpanik sowie die großen Zahlungseinstellungen jenseit des Oceans haben gezeigt, daß Amerika denn doch noch nicht so ganz unabhängig von der Alten Welt ist. Man kann daher annehmen, daß es Cleveland nicht gelingen werde, den besonnenen Theil des amerikanischen Volkes, das der Werthschätzung des Geldes denn doch recht zugänglich ist, zu seiner Auffassung zu bekehren, selbst wenn die Union, was durchaus nicht der Fall ist, militärisch in der Lage wäre, die Entscheidung auf die Spitze des Schwertes zu stellen. Ueber diese militärische Leistungsfähigkeit Amerikas einige Aufklärung zu geben, ist der Zweck dieser Zeilen.

Vorläufig befindet man sich nämlich jenseit des Oceans, nachdem man mehr als zwei Jahrzehnte gebraucht hat, um die durch den Bürgerkrieg geschlagenen Wunden zu heilen, seit ziemlich zehn Jahren in einem Uebergangsstadium, insofern man bald nach dem Jahre 1885 begonnen hatte, mit Aufwendung ungeheurer Mittel zunächst die Defensivkraft durch gewaltige Befestigungsanlagen an der Ostküste, Schaffung einer Kriegsflotte für die Küstenvertheidigung und Einrichtung von Flottenstationen, auch an der Westküste, zu heben. Mag ein Land aber noch so reich sein, so verschlingen solche Anlagen, namentlich wenn sie, wie dies im vorliegenden Falle zutrifft, aus dem Nichts zu schaffen sind und Materialien sowie Baupläne zum Theil für theueres Geld vom Ausland bezogen werden müssen, unzählige Summen. Soll das Land aber gleichzeitig vom Ausland unabhängig gemacht, die inländische Industrie gehoben, eine Schiffsbemannung und eine Landarmee geschaffen werden, ohne daß für erstere eine Handelsmarine, für letztere ein wissenschaftlich gebildeter, kriegstüchtiger Stamm von Offizieren und Mannschaften vorhanden wäre, dann ist viel Arbeit und sehr viel Zeit dazu erforderlich.

Dennoch ist es der Energie der amerikanischen Regierung gelungen, in verhältnißmäßig kurzer Zeit eine Kriegsflotte zu schaffen, die neben einigen 40 ältern Schiffen zwölf Panzer-Schlachtschiffe, zehn geschützte Kreuzer, sechs Kreuzer und sieben Kanonenboote, zum Theil modernster Construction, zählt, von denen allerdings nur einige wenige Panzer-, bezw. geschützte Kreuzer für eine offensive Kriegführung geeignet sind*). Ganz erheblich weniger ist dagegen für die Landmacht geschehen.

Bis zu Anfang der neunziger Jahre besaß Nordamerika nur ein stehendes Heer von 2155 Offizieren und 25000 Mann, d. h. 25 Regimenter Infanterie zu acht Compagnien mit je drei Offizieren und 59 Mann mit einer Gesammtzahl von 863 Offizieren und 12125 Mann; zehn Regimenter Cavalerie zu zwölf Escadrons mit je drei Offizieren und 60 Mann in einer Gesammtstärke von 436 Offizieren und 6050 Mann; fünf Regimenter Artillerie zu zwölf Batterien, unter denen sich zwei Feld- und zehn Festungsbatterien zu drei Offizieren, erstere zu 65, letztere zu 60 Mann befanden; vier Pionniercompagnien. Die ganze Armee war in drei große Divisionen (1. vom Atlantischen, 2. vom Stillen Ocean und 3. von Missouri) zusammengefaßt, meist aber, dem damaligen Bedürfniß entsprechend, compagnieweise in einzelnen detachirten Posten (Forts) über das weite Gebiet der Union zerstreut, zum Schutze der Colonisten an den Indianergrenzen vertheilt und wurde nur theilweise für kurze Zeit zu Uebungen innerhalb der Divisionsverbände mit den Nationalgarden einzelner Staaten zusammengezogen. Die nicht bei den Regimentern befindlichen Offiziere befinden sich in andern Stellungen.

Das Offizierscorps ergänzt sich aus Cadetten der Militärakademie zu West Point. Der Ersatz der Mannschaften erfolgt durch Anwerbung von Freiwilligen auf die Dauer von fünf Jahren, ausnahmsweise auch schon im Alter unter 21 Jahren, für welche Zwecke in allen Garnisonen und größern Städten Rekrutirungsämter eingerichtet sind.

Zwei Infanterieregimenter, Nr. 24 und 25, sowie zwei Cavalerieregimenter, Nr. 9 und 10, sind Negerregimenter, deren Offiziersstellen indeß mit Weißen besetzt sind. Außerdem haben zehn Infanterie- und sechs Cavalerieregimenter je eine Indianercompagnie, bezw. eine Indianerschwadron, doch bestehen daneben noch einige Abtheilungen von Indianerkundschaftern (Scouts), die bedingungsweise ebenfalls militärisch organisirt sind. Gehälter und Löhnung sind verhältnißmäßig hoch, sie liegen bei den Offizieren zwischen 116 und 1125 Doll., bei den Unteroffizieren und Mannschaften zwischen 13 und 34 Doll. für den Monat, wozu bei den erstern noch für je fünf Dienstjahre Gehaltserhöhungen von 10 Proc., bei letztern eine monatliche Bekleidungsentschädigung von 4 bis 5 Doll. hinzutritt.

Das stehende Heer ist dem Präsidenten unterstellt, daneben stellen die 49 Staaten und Territorien der Union noch verschieden starke Nationalgarden auf, die im Frieden den Gouverneuren der Staaten, im Kriege dagegen ebenfalls dem Präsidenten unterstehen. Ihre Gesammtstärke beträgt 8917 Offiziere und 112597 Mann.

In der Nationalgarde sind vorzugsweise Infanterie und Artillerie, weniger die beiden andern Waffen, Cavalerie und Pionniere, vertreten. Ihre Offiziere werden bis zum Kapitän von den Mannschaften, meist auf Zeit von fünf Jahren, die Stabsoffiziere von den Offizieren gewählt. Der Dienst beschränkt sich auf wöchentlich zweimalige Exercirübungen, zu denen an bestimmten Tagen noch Paraden und alljährlich im Sommer eine meist auf acht Tage bemessene Lagerübung hinzutritt.

Außer der Nationalgarde besitzt Nordamerika noch gegen 8 Mill. nicht organisirte waffenfähige Mannschaften, die zum Dienen in der Miliz verpflichtet sind, aber einen taktischen Werth vorläufig nicht haben, dagegen eine nicht zu unterschätzende Reserve, außerdem Freiwilligencorps für die Flotte enthalten.

An Militär-Bildungsanstalten bestehen: 1. eine Militärakademie zu West Point; 2. die Infanterie- und Cavallerieschule zu Leavenworth; 3. die Artillerieschule zu Fortreß Monroe; 4. die Fahr- und Reitschule zu Fort Riley und drei Rekrutendepots zu Jefferson Barracks, Davids Island und Columbus Barracks, wo die Rekruten eine drei- bis sechsmonatige Ausbildung erhalten, bevor sie den Regimentern zugeschickt werden.

Da die Mängel dieser Organisation auf der Hand liegen, wurde dem Congreß vor sechs Jahren durch den jetzigen Höchstcommandirenden, General Schofield, ein Neu-Organisationsentwurf vorgelegt, der die Beseitigung der Divisionen, die Formation der Infanterie in Regimenter zu drei Bataillonen zu je vier Compagnien, eine veränderte, möglichst bataillonsweise Dislocation der Infanterie, Trennung der Feld- und Festungsartillerie, Prüfungen der Offiziere vor jedem Aufrücken in eine höhere Charge und bessere Besoldung der Unteroffiziere, außerdem die Verstärkung des Heeres von 25000 auf 30000 wie der Artillerie von fünf auf sieben Regimenter mit 12 Feld- und 72 Festungsbatterien (letztere für die Küstenvertheidigung) bezweckte, doch waren bis zum Vorjahr nur die Divisionen, im Interesse der einheitlichen Ausbildung, in Fortfall gekommen, die Heeresstärke auf nahezu 28000 Mann und die Zahl der Compagnien auf zehn für das Regiment erhöht, 40 detachirte Posten eingezogen und auch die Dislocation der Artillerie mit Rücksicht auf die Küstenbefestigungen verbessert, außerdem waffenweises Avancement und Prüfungen vor jeder Beförderung zur Einführung gelangt.

An Schußwaffen führt die Infanterie seit dem Vorjahr ein kleinkaliberiges Magazingewehr Krag Jörgensen, die Feldartillerie drei verschiedene Gußstahl-Hinterladegeschütze, Flachbahngeschütze von 8,₁ und 3,₂zölligem sowie Mörser von 3,₂zölligem Kaliber.

Ueber die vielseitige Uniformirung der Truppen der nordamerikanischen Union geben unsere Abbildungen Aufschluß, die wir nur dahin vervollständigen wollen, daß die Abzeichen bei der Infanterie weiß, bei der Cavalerie gelb und bei der Artillerie roth sind. R. v. L.

Sieh da! (Fischerknaben am Strande.) Gruppe von Richard Jakič.

*) 16 andere: 3 Panzer, 2 Panzerkreuzer, 7 geschützte Kreuzer, 1 Widderschiff, 1 Eisdampfer befanden sich vor länger als Jahresfrist noch im Bau, 3 Kanonenboote und 4 Torpedoboote im Entwurf.

Presse und Buchhandel.

— „Mittheilungen der Oesterreichischen Gesellschaft für Gewerbeinspection“ kommen unter Mitwirkung bekannter Fachmänner und unter Redaction von Dr. Heinr. Adler in Monatsheften seit Beginn des Jahres im Verlage von Moriz Perles in Wien heraus.

— Die der „Zeitschrift für Deutschlands Buchdrucker“ aus Chicago berichtet wird, ergeben die von den großen Zeitungen Chicagos je am Wochenabschluß mitgetheilten Nachweise der täglichen Auflagen die stattliche Durchschnittsziffer von 1200000 bis 1500000 Exemplaren. Die Sonntagsnummern der „Tribune“, „Inter Ocean“ und „Times Herald“, die für 5 Cents verkauft werden, erreichen je eine Auflage von 450000 bis 600000 bei 48 bis 60 Seiten Text.

— Zwei neue Kunstwerke, „Elsässische Kunstdenkmäler“ und „Lothringische Kunstdenkmäler“, beide herausgegeben vom Universitätssecretär Dr. E. Hausmann, beginnen in monatlichen Lieferungen von je 5 Blättern in Phototypie mit 33:43 Cmtr. Cartongröße bei W. Heinrich in Straßburg i. E. zu erscheinen. Für die elsässischen Kunstdenkmäler sind 120, für die lothringischen 60 Blatt in Aussicht genommen. Jeder Lieferung wird ein erläuterndes Inhaltsverzeichniß beigegeben, und am Schlusse der beiden Werke wird je ein Textheft folgen, das diese Inhaltsverzeichnisse in erweiterter Form zusammenfaßt. Die Photographien, nach denen die Photolypien angefertigt werden, hat der Herausgeber selbst aufgenommen.

— Ein neuer Atlas „Justus Perthes' Staatsbürger-Atlas“, enthaltend 24 Kartenblätter mit über 60 Darstellungen zur Verfassung und Verwaltung des Deutschen Reiches und der Bundesstaaten sowie mit Begleitworten von P. Langhans, ist von Justus Perthes in Gotha herausgegeben worden. Die schmucken Kartenbilder bieten eine Fülle bisher zerstreuten und schwer zugänglichen Stoffes.

— Das unter Redaction von Prof. Dr. A. Engler im Verlage von Dietrich Reimer (Ernst Vohsen) in Berlin herauskommende Werk „Deutsch Ostafrika“ ist durch das Erscheinen des 5. Bandes, „Die Pflanzenwelt Ostafrikas und der Nachbargebiete“, vollendet geworden. Dieser Band umfaßt drei Theile, von denen der erstere die Grundlinien der Pflanzenverbreitung in Deutsch-Ostafrika und den Nachbargebieten, der zweite der Nutzpflanzen Ostafrikas behandelt, während der dritte ein Verzeichniß der bisher aus Ostafrika bekannt gewordenen Pflanzen gibt. Jeder Theil ist einzeln käuflich.

— Von dem vom kaiserl. Statistischen Amt in Berlin herausgegebenen Werk „Ausweisungen des deutschen Zollgebiets im Jahre 1894“, das bei Puttkammer u. Mühlbrecht in Berlin erscheint, ist soeben der 2. Theil zur Ausgabe gelangt, der eine Darstellung nach Waarengattungen gibt. Dieser Theil ist von der „Statistik des Deutschen Reichs“ der Neuen Folge 60. Bd.

— Wilh. v. Giesebrecht's „Geschichte der deutschen Kaiserzeit“, die im Verlage von Duncker u. Humblot in Leipzig herauskommt, hat durch das Erscheinen des 6. Bandes ihren Abschluß erreicht. Dieser Band, der die letzten Zeiten Kaiser Friedrich's des Rothbarts behandelt und Anmerkungen sowie Register zu Bd. 5 und 6 enthält, ist von B. v. Simson herausgegeben worden.

— Der Journalisten- und Schriftstellerverein in Nürnberg hat vor kurzem eine mit vielen Textillustrationen ausgestattete Schrift „Für die Feriencolonien“ herausgegeben, deren Reinertrag zur Errichtung des von dem Verein für öffentliche Gesundheitspflege in Nürnberg geplanten Feriencolonieheims bestimmt ist.

Bibliothekswesen, Bücher- und Kunstauctionen.

— In Paris fand kürzlich im Hôtel Drouot eine Autographen-Versteigerung statt, bei der unter andern folgende Preise erzielt wurden: für einen Brief Balzac's 60 Frs., für ein Schreiben der Frau v. Maintenon 50, für ein Billet Henri Murger's 12, für Notizen Maupassant's und Victor Hugo's je 10, für ein Schreiben Zola's 5 Frs. u. s. w. Es gibt überhaupt jetzt neben der Briefmarken- auch eine Autographen-Börse.

— Bei einigen Kunstversteigerungen, die kürzlich in Paris stattfanden, wurden bemerkenswerthe Preise bezahlt. So erzielten vier schöne Wirkbilder, Schäfferl, Landschaften und Personen darstellend (aus der Zeit Ludwig XV.), 40000 Frs., ein Wirkbild mit Waffen und Jagdtrophäen 4405 Frs., ein großes Stickbild, Landschaften in Watteau'schem Geschmack, 17100 Frs. Möbel aus indischen Hölzern (Ludwig XV.) 9000 Frs., Secretaire mit Medaillons auf Blau 6500 Frs., Kaserne aus Sèvresporzellan und mit Bronzefassung 4000 Frs., silberne Flachschüssel, getriebene Arbeit aus Deutschland, 7000 Frs., ein goldenes Kästchen mit Schmelz (Ludwig XVI.) 5900 Frs. u. s. w.

— Der 6. Lagerkatalog für Kunst und Künstlerautographen von Otto Aug. Schulz in Leipzig verzeichnet 265 Nummern Aquarelle und Handzeichnungen älterer und neuerer Meister, Miniaturen, Pergamenthandschriften u. s. w., 45 englische und französische Farbendrucke sowie 260 Nummern Autographen berühmter Maler, Bildhauer, Kupferstecher, Archäologen und Kunstschriftsteller.

— Von dem russischen Minister des Innern sind folgende Werke als für die Circulation in öffentlichen Bibliotheken ungeeignet bezeichnet worden: Wsewolod Garschin's Erzählungen „Der Feigling“, „Vier Tage nach der Schlacht“, „Aus den Aufzeichnungen des Gemeinen Iwanow“. Von Leo Tolstoj: „Wandle im Licht, solange es Tag ist“, „Religion und Sittlichkeit“, „Napoleon's Brief über die Unsterblichkeit“, „Das Kaufhaus in Surat“, „Karma“, „Drei Parabeln“. Diese Werke dürfen direct weder in Einzelausgaben, noch in Chrestomathien oder Sammelwerken ausgeliehen noch auf den Straßen oder an öffentlichen Plätzen durch wandernde Händler verbreitet werden.

Digitized by Google

Nach einer Photographie von Louis Held in Weimar.

Leo Graf Henckel v. Donnersmarck,

In dem am 27. December v. J. im Alter von 67 Jahren auf seinem Schlosse Neudeck in Schlesien verschiedenen Generallieutenant Grafen Leo Henckel v. Donnersmarck, verliert der Großherzog von Sachsen-Weimar nicht nur seinen Generaladjutanten, sondern auch einen schwer zu ersetzenden langjährigen Freund. Schon die Großmutter des Verewigten knüpfte als Oberhofmeisterin der Gemahlin Karl Friedrich's ein enges Band zwischen Weimar und ihrer Familie. Graf Leo, eine der bekanntesten und durch seine vornehme Freundlichkeit beliebtesten Persönlichkeiten der heutigen weimarer Kreise, sollte es in schönster Weise bethätigen, daß er warm und aufrichtig für alles empfand, was mit den Traditionen der großen Zeit zusammenhing. Als im Frühjahr 1885 der letzte directe Nachkomme Goethe's starb und über den Nachlaß des Großvaters in der Weise testirt hatte, daß Haus und Kunstsammlungen dem Lande, die literarischen Schätze der Frau Großherzogin Sophie vermacht waren, ergab es sich, daß nach dem Wortlaute, wenn auch nicht nach dem Sinne des Testaments, über eine ganze Reihe Gegenstände — Kunstwerke aller Art, Mobilien u. dergl. — gar keine Bestimmung getroffen war. Was sich beim Tode des Erblassers in gewissen Räumen des großväterlichen Hauses befand, sollte zu einem Goethe-Museum vereinigt werden; was sich aber zufällig in andern Zimmern und Kammern des weitläufigen Gebäudes befand: wem sollte es gehören? Das Gericht hatte für diese zum Theil sehr werthvollen Gegenstände etwaige Intestaterben unter Seitenverwandten der weiblichen Linien zu suchen, da der directe Mannesstamm Goethe's erloschen war. Sie wurden in Dr. Felix Vulpius, dem Neffen Christianens, und in Graf Leo Henckel gefunden, der mit Ottilie, der Schwiegertochter des Dichters, von demselben Großvater abstammte. Beide Herren wurden als Gleichberechtigte in den Besitz aller der obenerwähnten Gegenstände eingewiesen; aber sie dachten nicht daran, wie sie doch vollkommen berechtigt gewesen wären, sie für sich zu behalten. Wenige Wochen später überwiesen die beiden Intestaterben, mit ganz wenigen Ausnahmen, alle die werthvollen Bildnisse Goethe's und seiner Angehörigen, der Herzogin Anna Amalia, Karl August's und der Großherzogin Luise, Hunderte von Handzeichnungen des Dichters, die merkwürdigsten Reliquien, Pretiosen, die Kolossalbüste Goethe's von David d'Angers, das Grabdenkmal der Enkelin Alma u. s. w., dem in das Leben zu rufenden Goethe-Nationalmuseum. Unter dem 18. Juni 1885 wurde die Stiftungsurkunde höchsten Orts bestätigt.

Wenn Tausende von Besuchern sich jedes Jahr an den Schätzen des weimarer Goethe-Hauses erfreuen und erbauen, so werden sie sich stets mit herzlicher Dankbarkeit der beiden Intestaterben erinnern, ohne deren hochherzige Stiftung es nicht möglich gewesen wäre, dem Dichter ein solches, jedem Goethe-Freund zum Herzen sprechendes Denkmal zu errichten. Graf Leo Henckel's Name wird ihnen allen unvergeßlich sein.

Berufenere Federn werden von den militärischen Verdiensten des Verewigten zu erzählen haben, wie er sich z. B. in dem denkwürdigen Winterfeldzuge 1870/71 gegen die auf Belfort heranziehende Armee Bourbaki's die 1. Klasse des Eisernen Kreuzes erwarb: dem Schreiber dieser Zeilen, der 1885 mit der Ordnung des künstlerischen Nachlasses Goethe's betraut war, erschien es als seine Pflicht, auch weiteren Kreisen zu sagen, mit welchem liebenswürdigen Entgegenkommen der Graf ihm seine Aufgabe erleichtert, welche Verdienste der Verstorbene sich um die in ihrer Art bisjetzt einzig dastehende Schöpfung des Goethe-Nationalmuseums erworben hat.

Weimar. Dr. C. Ruland.

Sport und Jagd.

— Zum Landstallmeister des Hauptgestüts Beberbeck wurde der bisherige Gestütsdirector zu Neustadt a. d. Dosse, Rittmeister a. D. v. Oppen, befördert.

— „Deutsche hippologische Presse" nennt sich eine Zeitschrift, die aus den beiden Zeitungen „Das Pferd" und „Der Pferdefreund" in Berlin entstanden ist und als Schriftleiter die Herren Major a. D. Richard Schoenbeck und Dr. Schaefer, Kreisthierarzt a. D., hat.

— Gouverneur v. Wißmann's Rappe Firlefanz Stern gewann unter Lieut. v. Versen in Dar es Salaam am 1. December v. J. in großem Stil ein Rennen über 1000 Mtr. Derselbe Reiter ritt auch in einer Steeplechase, Handicap, Distanz 1400 Mtr., nach aufregendem Endkampf auf dem arabischen Sch.-H. Ali der Stern v. Saint-Paul. Die Hindernisse sollen auf dieser ersten ostafrikanischen Rennbahn alle klar gewesen sein.

— Ritter v. Hallenhausen, der bekannteste Hindernissreiter in Schlesien, hat für das Jahr 1896 einen Rennstall von 21 Pferden, von denen 15 auf Trachenberg und sieben auf Whitestar kommen, aufzuweisen. In diesem Jahre erhält Whitestar, der Sieger eines Preises v. und einer Waldmarchen, 13 Starts zugetheilt.

— Der Old Year Handicap Steeplechase über 3200 Mtr. zu Hurst Park entschied am 30. December v. J. Mr. F. Webb's a. F. W. Prince Edward. Hrn. v. Leppel-Yaski's Pastman blieb unplacirt. Im Hampton Steeplechase Handicap über 3200 Mtr. blieb Mr. T. G. M. Campbell's ch. hr. W. The Scatter zum leichte mit sechs Längen Sieger. Frhr. v. Schaeler's br. F. St. Petersdale wurde Dritte. Das Christmas Hurdle Handicap über 2000 Mtr. fiel zu Gunsten von Mr. Chatham's a. dbr. W. Imley aus.

— Das Große australische Rudwettfahren des Jahres 1896, Handicap, Distanz 3218 Mtr., erster Preis 4000 ℳ, wurde Mitte December v. J. unter großer Betheiligung der Bevölkerung in Melbourne zum Austrag gebracht und von dem Australier Crisp nach Kampf sicher gewonnen. Der Amerikaner A. Zimmermann nahm nur als Ersatzmann daran theil.

— Die Steerkämpfe auf dem Rade, die in Spanien kürzlich versucht wurden, haben, wie es ein solcher Auswuchs des guten Sports auch verdient, ein klägliches Ende gefunden. Der Radfahrer Carlos Rodriguez suchte vor dem wüthenden Stier sein Heil in der Flucht, der Stierer Badilla aber wurde von diesem gefaßt, in die Luft geschleudert und sein Stahlroß vollständig zertrümmert. Er empfing nur leichte Verwundungen als Denkzettel.

— Zwischen Washington und Newyork fand von seiten des Washington Cyclists am 1. und 2. December v. J. eine Radfahrer-Meisterschaft statt. Distanz 417 ½ Kilometer, mit 10 Relais. Die eingeschalteten Pace waren den Fahrern zum großen Theil unbekannt, trotzdem aber wurde das Pensum in 21 Stund. 46 Min. bewältigt. Der Versuch, in alle glänzend gelungen und fand abermals den hohen Werth des Fahrrads dar, wenn Eisenbahn und Telegraph nicht benutzt werden können.

— Die Brüder Aker und Franz Verdener aus Frankfurt a. M. errangen am 29. December v. J. im Winterradstadion zu Paris einen sehr volksthümlichen Sieg im Internationalen Tandem Match gegen Corre-Rossetti und zwei andere Paare.

— Die deutsche Turnerschaft hat durch ihren Ausschuß jede Betheiligung an den sogen. Olympischen Spielen in Athen in diesem Jahre abgelehnt. Ebenso haben abgelehnt: der belgische, der niederländische, der ungarische und der schweizerische Turnerbund, da sich der Geist des Programms mit ihren ernsten Bestrebungen nicht vertrage. Auch der norwegische Turnerbund und die italienische Federazione Ginnastica haben abgesagt, ja, der große französische Turnerbund wird durch Abwesenheit glänzen, da es zur gleichen Zeit sein Wanderfest in Nancy abhält. Pierre Giffard, die Seele der neuen großen Sportvergnügen mit altberühmtem Namen, wird also in Athen selbst von seinen Landsleuten verlassen dastehen.

— Mit 117 Stück Wild auf der Waidjagd zu Holzig, Kreis Grünberg, wurde Landrath v. Klitzing aus Sprottau Jagdkönig. Es wurden von neun Schützen im ganzen erlegt: 531 Hasen, 104 Kaninchen, 7 Rehe und 15 Stück verschiedenes Wild.

— Bei Lotte, dem großen ungarischen Trainingsgestüt, wurden auf den Privatrennen des Herrn Ehrlbach 3 Pferden, 10 Jagd-, 3 Jahr- und 1 Sechsjährigen erlegt. Hptmann Frhr. v. Reitzenstein (3. Garde-Ul.), der bekannte Distanz- und Rennreiter, brachte einen Zwölfer zur Strecke.

Schach.

Aufgabe № 2541.

Weiß setzt in vier Zügen matt.

Von Heinrich H. L. Meyer in Gandersheim.

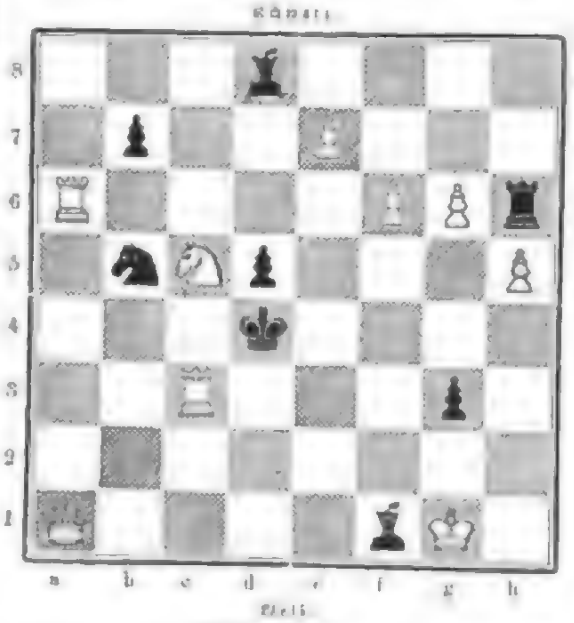

Ueber den Ausgang des Vierer Schachwettkampfes zu St. Petersburg ist endgiltiges noch nicht bekannt. Während und nach den Weihnachtsfeiertagen machte eine Pause eintreten: erst im Laufe des Monats Januar wird das Turnier beendigt werden. Dem neuesten Stand zufolge hatte der japanische Amerikaner H. N. Pillsbury mit 6 Gewinnpartien die Führung; es folgten E. Lasker mit 4½, Steinitz mit 3, Tschigorin mit 1½, [illegible]

Auflösungen.

№ 2532.

Von Victor Tager in Prag.

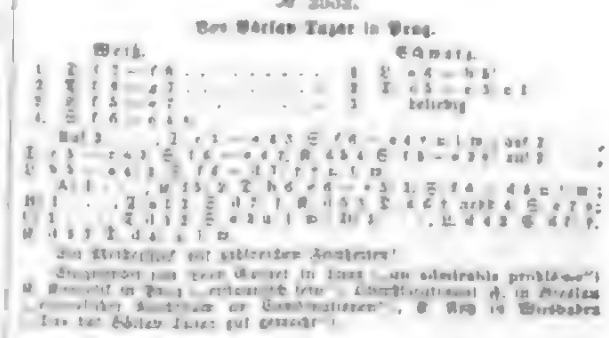

Das Richtige mit stillschweigendem Anschreiben.

Stellungen zum selben Gegenstand in Heft [illegible] von admirable prendi-ace") H. Rosenthal in Prag — erfreulich leicht — Schriftleitung d. Z. in Breslau — [illegible] Anschrift an Gandersheim". — B. Ang. in Wiesbaden Ihre drei Schöpfungen sind gut gemacht!

Wetterbericht.

Die Beobachtungen sind früh 8, Nachm. 2 Uhr.

b = bedeckt, w = trübsich, h = heiter, r = Regen, s = Schnee, n = Nebel, g = Gewitter, st = Sturm.

Die Beobachtungen sind nach Celsiusgraden (0° = 0° Réaumur) gegeben.

Stationen	Dec. 30	Dec. 31	Jan. 1	Jan. 2	Jan. 3	Jan. 4	Jan. 5
Skudesnäs	+ 11 b	+ 11 b	+ 10 r	+ 12 b	+ 12 b	+ 9 w	+ 11 b
Memel	+ 13 n	+ 11 w	+ 13 n	+ 7 b	+ 6 b	+ 5 b	+ 3 b
Danzig	+ 11 r	+ 11 b	+ 6 b	— 1 b	+ 1 b	+ 1 n	+ 2 b
Thorn	+ 7 n	+ 4 b	0 w	+ 2 n	+ 3 n	+ 2 n	+ 2 b
Neustadt	+ 3 r	+ 8 n	0 b	— 3 n	— 1 n	+ 2 n	+ 1 b
Münster	+ 2 b	+ 6 b	—	+ 7 b	—	+ 1 b	—
Hannover	— 3 b	+ 1 n	—	+ 6 b	— 2 b	+ 3 b	+ 4 b
Cassel	— 1 b	+ 2 w	+ 4 b	— 2 b	+ 2 b	+ 1 b	—
Aachen	+ 4 b	+ 5 n	15 b	— 3 b	— 1 b	+ 3 n	+ 5 b
Hannover	+ 1 o	+ 13 o	+ 4 w	+ 15 w	+ 14 b	— 9 b	+ 3 b
Geestemünde	— 14 b	+ 2 b	—	— 17 b	—	— 11 b	—
Emden	—	—	— 19 b	— 20 b	—	—	— 13 b
Münster	+ 20 b	+ 23 b	— 27 b	— 14 o	— 13 b	— 15 b	— 11 b
St. Petersburg	— 7 r	+ 10 b	+ 9 r	— 13 b	— 11 b	+ 3 n	+ 4 b
Hohenpeißenberg	+ 3 b	+ 11 b	— 15 b	— 4 b	— 17 b	+ 3 b	— 15 b
Stockholm	+ 5 b	+ 9 n	+ 5 b	— 2 b	+ 5 b	+ 5 b	+ 3 b
Christiansund	+ 2 b	+ 9 b	—	+ 3 b	+ 4 r	+ 7 r	+ 4 w
Oslo	+ 3 o	+ 4 b	+ 1 b	+ 4 n	+ 1 n	+ 1 b	+ 1 b
Kopenhagen	+ 4 w	+ 3 o	+ 4 b	+ 1 n	+ 3 n	+ 1 b	+ 1 b
Arkona	— 10 b	— 18 b	— 19 w	— 0 b	+ 2 r	+ 8 n	— 1 b
Rügen	— 1 b	— 6 b	+ 1 b	+ 1 b	+ 1 n	— 0 n	+ 1 b
Swinemünde	— 4 b	+ 2 n	+ 3 b	+ 1 b	+ 1 n	+ 2 n	+ 2 r
Neufahrwasser	— 1 b	+ 2 r	+ 1 b	— 1 b	— 4 b	+ 3 b	+ 3 r
Memel	+ 5 r	+ 10 r	+ 4 b	— 2 b	+ 0 n	+ 2 r	+ 1 n
Petersburg	+ 0 n	+ 8 b	+ 1 b	+ 2 b	+ 1 b	+ 0 n	+ 2 b
Moskau	+ 2 n	+ 5 r	+ 4 b	— 0 b	— 2 n	— 1 n	+ 2 b
Warschau	— 0 r	+ 6 r	+ 6 b	— 2 b	— 4 n	+ 0 n	— 1 b

Wärme- und Niederschlagsverhältnisse.

Malaga	+ 15 b	+ 14 b	+ 16 n	—	—	—	—
Nizza	+ 12 w	+ 13 r	+ 11 n	+ 5 b	+ 13 w	+ 13 n	+ 13 b
Triest	+ 4 b	+ 6 b	+ 8 b	+ 5 b	+ 4 b	+ 4 w	+ 6 b
Pola	+ 2 b	+ 5 b	+ 8 b	+ 2 w	+ 4 b	+ 1 b	+ 8 w
Rom	— 1 w	— 1 w	+ 1 w	+ 1 w	+ 3 b	+ 1 w	—
Florenz	— 1 w	+ 2 w	+ 1 b	— 1 b	— 2 b	— 1 b	—
Mailand	+ 6 r	+ 7 w	+ 5 b	+ 5 b	+ 1 n	+ 2 n	—
Parma	+ 10 w	+ 4 w	+ 12 r	+ 11 b	—	—	—
Chur (Graubünden)	— 0 n	+ 1 b	— 3 b	+ 1 b	+ 4 b	+ 2 n	+ 3 n
Lugano							
Bad Kreuznach (Rh.)	— 10 b	— 6 b	— 10 b	— 13 w	— 6 b	— 1 b	— 3 b
Kissingen	— 5 b	— 4 b	+ 0 b	— 2 b	— 1 b	+ 0 b	+ 0 b
Baden-Baden	— 1 r	+ 0 r	— 0 b	— 0 b	— 2 n	— 1 b	—
Thermalbad (Ungarn)	— 1 n	+ 2 r	+ 0 b	— 4 b	+ 1 n	+ 0 b	— 0 b
Eisenbahn	— 1 b	— 3 b	— 1 b	— 1 b	+ 1 b	+ 3 b	+ 2 w
Zürich	— 4 w	+ 4 b	— 5 b	— 6 b	— 1 w	+ 0 n	— 0 b
Genua bei Gärtch	+ 0	+ 7	+ 5	— 2	— 3	+ 3	+ 1

Mittags 12 Uhr

Lugano	+ 3 b	+ 5 b	+ 2 b	+ 1 b	0 b	+ 1 b	—

Nachmittags 1 Uhr.

Meran	— 2 b	+ 0 b	+ 4 w	+ 2 b	+ 3 b	+ 4 b	—
Nizza	+ 3 w	+ 3 w	+ 4 w	+ 5 w	+ 3 b	+ 3 w	—

Nachmittags 2 Uhr.

Athen	+ 3 b	+ 5 b	+ 6 w	+ 10 b	+ 5 b	+ 7 b	—

Aus Dresden wurde geschrieben, daß das scheidende Jahr bezüglich der Witterung eine Ueberraschung brachte. Am 30. December abends hatte man noch 5° C. Kälte, von Mitternacht an traten abwechselnd Schneefälle, Regengüsse und Graupelwetterschläge ein. Am 31. früh war das Thermometer bereits über den Nullpunkt gestiegen und die Straßen infolge der Glätte meist nur mit Mühe zu passiren. — In Hamburg waren in Folge December einsetzender starker Kälte und des anhaltenden Schneefalles die Verhältnisse auf dem Elbstrom recht schwierige. Der ganze Eisstrom trat von Hamburg-Altona und Finkenwärder herab. Die Hinfahrt mußte zum großen Theil eingestellt werden, die Unterelbe war infolge schweren Treibeises nur noch für größere Dampfer fahrbar. Segelschiffe und kleinere Dampfer von jetzt ab unter Eisverband. — Im Gegensatz hierzu standen Berichte aus Kronstadt, die vom 31. December mittheilten, daß das gänzlich Abschmelzen des Eises und vor Schmelzen des Hochwassers schnell herbeigeführt hätten. Der Rhein war vom 1. zum 2. Januar bei Köln um 1 Mtr. gewachsen: am 3. Januar hatte er eine Höhe von 4,05 Mtr. erreicht; am Oberrhein war Stillstand, am obern Lauf des Neckars langsames Fallen eingetreten. Vom Main wurde weiteres Steigen, von der Mosel fallendes Wasser gemeldet. Die Saar hatte weite Strecken überschwemmt. Im Gebiet der Nahe war die Hochwassergefahr vorübergegangen. — In Belgien führten die Maas und andere Flüsse Hochwasser. In Ostende und Angleur fanden Ueberschwemmungen statt.

In Paris zeigte am 30. December v. J. das Thermometer früh 11° C. über Null, in Berlin 11° C. unter Null. Das bedeutet einen Temperaturunterschied von 22° C.

Wie aus Konstantinopel vom 31. December v. J. gemeldet wurde, hatte in den Tagen vorher anhaltendes Schneetreiben den starken Nordwestwind stattgehabt. Infolge großer Schneeverwehungen lag der am 30. December von Konstantinopel abgegangene Personenzug der Hafenbahn fest, der von Tausenden Reisenden Zug bei Tschataldja. Der Schnee hatte stellenweise eine Höhe von 1 Mtr.

Der Hafen von Sevilla mußte am 28. December v. J. infolge des Steigens des Guadalquivir für die Schiffahrt geschlossen werden.

Im nördlichen Theil des ägyptischen Deltas fanden in der dritten Decemberwoche v. J. Unwetter statt, wie sie dort höchst selten sind. Eine ganze Nacht dauerte es in Alexandrien und Umgebung fast ununterbrochen, sodaß der Boden mehrere Centimeter hoch mit Gewässern bedeckt war. Der durch das Unwetter angerichtete Schaden ist beträchtlich.

Digitized by Google

Marmorbrunnen. Sculptur von Max Klein.

Marmorbrunnen.

Sculptur von Max Klein.

Unter den Vertretern der gegenwärtigen berliner Plastik als einer der begabtesten und selbständigsten Meister geschätzt, ist Max Klein, der jetzt im reifsten Mannesalter steht, ein Künstler, der sein letztes Wort wol noch kaum gesprochen hat. Als er seine Laufbahn mit Schöpfungen begann, die in idealem Ansturm gegen jede akademische Mahnung nach dem kühnsten plastischen Ausdruck gewaltiger Bewegung und Kraftentfaltung rangen, vermochte man in dem Urheber der kolossalen Einfriedigungsgruppe und des mit dem Löwen ringenden Gerichtsengels schwerlich wieder den künftigen Bildner der feinbelebten Porträtbüsten, durch die er seitdem uns wiederholt zu erfreuen wußte, noch auch den Schilderer edler, von jeder Weltlichkeit weit entfernter und doch dem Auge sich einschmeichelnder Anmuth wie sie über seine Gruppe der „Hagar mit dem jungen Ismael" (s. „Illustr. Ztg." Nr. 2349 vom 7. Juli 1888) und über seine Einzelgestalt der „Eliuvia" sich ausbreitete. Ein Talent dagegen, das man anfangs für ein einseitiges halten mochte, entwickelte sich in ihm mit gleicher Sicherheit nach den verschiedensten Seiten hin.

Nicht allzu häufig ist der Künstler im Verlauf der letzten Jahre vor die weitere Oeffentlichkeit getreten; wer ihn aber in den monumentalen Entwürfen verfolgt hat, mit denen er bei den Preisbewerbungen um die Denkmäler Kaiser Wilhelm's in Berlin und in Stuttgart, um das des Fürsten Bismarck vor dem Reichstagsgebäude und um das Andrassy's für Budapest hervortrat, wird sein großes Können nur noch höher zu schätzen gelernt haben. Jene oft phantastisch überschwänglichen, oft durch herbe Schroffheit zum Widerspruch reizend, stets aber in großen Linien und in hohen Zügen conzipirten und der herkömmlichen Formel abholden, läßt jeder dieser Entwürfe mit neuer Spannung das erste völlig ausgereifte große Monumentalwerk erwarten, in dem es dem Künstler gelingen kann und auszuführen gestattet sein wird. Zum Vortheil der deutschen Plastik mag es ihm und uns nicht allzu spät bescheiden sein; inzwischen aber darf eine eben erst vollendete neue Schöpfung idealer Bildnerei die Beachtung fordern, die ihrem ungewöhnlichen Werthe gebührt.

In carrarischem Marmor gearbeitet, wird der Brunnen, den unsere Abbildung wiedergibt, in kurzer Frist seine Stelle im Garten einer Villa am Wannsee bei Potsdam finden und ihn mit einem Werke decorativer Kunst schmücken, wie es bei uns nicht allzu oft erstrebt. An ein in schlichten Linien aufgebautes Becken, von dessen Rand die Wasser niederrieseln, und von dessen Sockel sie aus Löwenköpfen hervorsprudeln, lehnt sich, traumverloren dem Geplätscher lauschend und von der umgebenden Kühle wohlig umspielt, eine jugendschöne Frauengestalt, die den Zauber stiller, dem Tageslärm entrückter Parkabgeschiedenheit in glücklichstem Ausdruck verkörpert. Mit feinem Auge ist ihre ruhende, die Glieder lösende Bewegung belauscht, mit nicht minder feinem Sinn der Faltenzug des weiten, dünnen Gewandes behandelt, das in leisem Niedergleiten die zugleich zarten und großen Formen der schlanken Träumerin umschmiegt und enthüllt. Wie die Nymphe eines geweihten Ortes, die dessen geheimes Leben und Weben versinnlicht, steht die Gestalt, in sich und in ihr Sinnen versunken, uns gegenüber, und mit dem Hauch vornehmster Kunst verklärt sie die Stätte, an der sie weilt.

Zd.

Speisesaal.

Das Restaurant und die Küche im neuen deutschen Reichstagsgebäude.

Es ist eine bekannte Thatsache, daß die Frauen, die nur mit einem flüchtigen Blick den politischen Theil der Zeitungen und im günstigsten die Berichte über die Reichstagsverhandlungen streifen, den letztern mit gespanntem Interesse bemerken, sobald sie sich ein Plätzchen auf einer der Tribünen erobert haben; wißbegierig werden die Nachbarn Fragen gerichtet, das Opernglas wird kaum von den Augen gelassen, und die schönen Besucherinnen oben beweisen nicht mehr Ausdauer als die Abgeordneten unten, von denen ein nicht geringer Procentsatz es verschmäht, sich außerhalb des Sitzungssaales der „Fraction Schulze“ anzuschließen, die sich aus allen Parteien zusammensetzt und in schönster Einigkeit ihre „Tagungen“ in den längs der Wandelhalle sich erstreckenden prächtigen Restaurationsräumen abhält, die unter den Scepter des liebenswürdigen und umsichtigen Hofrathers Schulze stehen. Dessen Reich einmal zu besuchen, wäre doch vielleicht noch mehr die Theilnahme unserer Damen erwecken als die Vorgänge im Sitzungssaal; das Herz muß ihnen ja lachen vor Freude über die musterhafte

Damenzimmer.

Das Restaurant im neuen deutschen Reichstagsgebäude. Originalzeichnungen von J. Wittig.

Gediegenheit und Reinlichkeit. Sauberkeit in der gewaltigen Erfrischungsstätte, die nach der einen Schmalseite hin durch ein kostbar geschnitztes riesiges Buffet abgeschlossen wird, das Meister Kleinigkeit rund 30 000 ℳ gekostet hat.

In würdigem Verhältniß zu dieser Oberwelt aber steht die Unterwelt, zu der man seitlich des Büffets auf einer breiten Wendeltreppe gelangt. Hier befinden sich die Küchenräume, von einer Ausdehnung, Schönheit und praktischen Einrichtung, wie man sie kaum zum zweiten mal an irgendeinem andern Ort der Welt wiederfinden dürfte — man denke, daß in diesen Räumen in verhältnißmäßig kurzer Zeit ein Festmahl für dreitausend Theilnehmer hergerichtet werden kann! Die Wände sind mit weißen Kacheln, die Böden mit Mettlacher Fliesen belegt, die Kochapparate aus schwarzem und grauem Email sowie Kupfer gefertigt. Gekocht wird nur mit Gas, und zwar soll sich dieses erheblich billiger stellen als anderes Feuerungsmaterial, ganz abgesehen von der dauernd sauberen Hitze, die letzteres erzeugen würde. Der große Gaskochherd ist 5 Mtr. lang und 1,5 Mtr. breit; vierzehn Töpfe und Pfannen können gleichzeitig auf ihm in Thätigkeit gesetzt werden, und sein Wasserkessel faßt 100 Ltr.; unter der Herdplatte liegen zwei durchgehende Bratröhren und mehrere Wärmschränke. Die Regulirung der Gasheizung geschieht von außen, wobei vor allem die Beständigkeit, bezw. das allmähliche Herabsinken der Hitze sehr erwünschenswerth ist, zumal jede Ringöffnung ihren besonderen Flammenkranz hat. Von mehreren kleineren Herden ist einer nur für die Bereitung des Kaffees und Tees bestimmt, wogegen zwei Backöfen zur Herstellung der süßen Speisen u. s. w. dienen.

Während dieser Riesenherd in der Mitte der Küche liegt, befindet sich der Bratspießapparat an der einen Längswand; seine Höhe und Breite beträgt 2,5 Mtr., und er kann nach außen, um die Hitze zusammenzuhalten, durch eine eiserne Rolljalousie abgeschlossen werden. Die Spieße werden durch ein Uhrwerk gedreht, das, je nachdem man es stellt, langsamere oder raschere Bewegungen hervorbringt. Hier können auf einmal zwei Rehrücken oder Rehrücken, sechs Puten u. s. w. gebraten werden. Rechts von diesem Bratapparat sehen wir den Bouillon- oder Suppenkessel, der nicht weniger als 500 Ltr. faßt, und in dem täglich ungefähr 1,5 Ctr. Fleisch gekocht werden, links aber ein gewaltiges eisernes Wasserbad, das hunderte Tellern und Schüsseln Aufnahme gewährt. Ein ebenso derartiges Spind ist mit der die Küche von einem breiten Vorraum abschließenden Ausgabestelle der Speisen verbunden, welch letztere durch vier Fahrstühle nach oben befördert werden.

In dieser Küche regiert der Oberkoch Pepenbinger mit sieben Köchen und der gleichen Zahl Küchenfrauen, zu denen sich noch, um das ganze Personal, das in dem neuen Reichstagsgebäude beköstigt werden soll, hier zu erwähnen, eine „kalte Abtheilung“ (zur Besorgung des Aufschnitts u. s. w.), fünf Buffetdamen und fünf Hausdiener gesellen, die unter dem Commando des trefflichen Verwalters Schumann stehen.

Von der großen Küche aus betreten wir die sogen. „kalte Küche“, deren 5 Mtr. hoher und 2,5 Mtr. breiter Eisschrank 12 Ctr. Eis birgt; werden in diesen Vorrath wöchentliche Lücken gerissen, so sorgt eine Eismaschine für schnelle Ersetzung. Derselbe Raum enthält die Gemüseschränke, die Abtheilungen für Kartoffeln, Wurzelwerk, Hülsenfrüchte u. s. w. und eine besondere Conditorei. In einem benachbarten großen und kühlen Raum finden wir zwei mächtige marmorne Fischbassins, in deren laufendem Wasser sich lustig Hechte, Karpfen, Schleien und Aale umhertummeln. Einen dritten umfangreichen Nebenraum füllt die Waschküche aus mit ihren besonderen Abtheilungen für Geschirr und Geräthe aus Kupfer; das Wasser wird durch Gas erwärmt. Zum

Gallrichard. Breslau.

Die Küche des Restaurants im neuen deutschen Reichstagsgebäude. Originalzeichnungen von F. Wittig.

Waschen der Kartoffeln, des Fleisches, der Fische dienen Kupfkanne Marmorbassins. Schließlich betreten wir noch die Vorraumhalle, in der die Weinvorräthe lagern, und in deren kolossalen Wandschränken Tausende von Gläsern, Tellern, Schüsseln u. s. w. aufbewahrt werden. Alle Räume werden elektrisch erleuchtet und erfreuen sich steter frischer Luftzuführung. Wenn wir noch erwähnen, daß die Weine und Speisen vorzüglich und verhältnißmäßig billig sind, so wird man verstehen, warum die „Fractionsschutze“ so zahlreiche und treue Mitglieder besitzt.

Paul Lindenberg.

Das Damararind im Zoologischen Garten zu Berlin.

In allen Berichten, die von unserm afrikanischen Schmerzenskinde, aus Südwestland, wie ich es hier nennen will, zur Heimat gelangen, wird einmüthig betont: abgesehen von Mineralschätzen, die etwa noch erschlossen werden, wie zu hoffen steht, liegen Werth und Bedeutung jener Colonie zunächst und vor allen Dingen in der Viehzucht. Und aus diesem Grunde mögen einige Mittheilungen über das Damararind, illustrirt durch die beigegebene Abbildung, weil allgemeineres Interesse beanspruchen.

Die Stämme, die das Hinterland von Angra Pequena bevölkern, sind die Namaqua und die Herero, auch Damara genannt. Letztere, ein verbindendes Glied zwischen den Negern einerseits, den Bechuanen und Kaffern andererseits, sollen erst vor etwa 300 Jahren eingewandert sein. Sie sind ein Hirtenvolk und züchten mit großer Liebe das Damararind. Außerdem den geringen Erträgen der Jagd lebt der Damara fast nur von saurer Milch. Geschlachtet wird Rindvieh nur bei großen Festen. An eine rationelle Ausnutzung des Viehstandes ist unter solchen Umständen nicht zu denken: eine Unzahl unnützer Fresser, unsere Kühe und ungenügende Cultur, schmälern den übrigen Heerdenbesitz nur zu oft bis zur Armuth an sich magerer Kost. Immerhin aber ist nach dem Urtheil aller Reisenden das Gebiet der Herero und noch mehr vielleicht das nördlicher zum Kunene gelegene Ovamboland zur Viehzucht in ganz hervorragendem Maße geeignet. Eigentlicher Futtermangel dürfte nie eintreten, und bei energischer Durchführung der regierungsseitig erlassenen Quarantäne- und Impfvorschriften (gegen die Lungenseuche) wird das Rind zweifellos eine Quelle ernstlichen Wohlstandes für Deutsch-Südafrika bilden. Ob man Conservenfabriken anlegen, gefrorenes Fleisch exportiren, oder ob man — wie von Australien nach England — späterhin Butter in großen Quantitäten ausführen wird, das ist vorläufig noch nicht abzusehen. Eins aber steht fest: jeder landwirthschaftliche Betrieb in Südwestland, der sich rentiren soll, muß unbedingt von der Viehzucht ausgehen. Demgemäß werden dort andere Rassen einzubürgern sein, wobei selbstverständlich mit Umsicht zu verfahren ist. Für den Güter- und Personentransport mittels der schweren, von 16 bis 20 Ochsen gezogenen, 10 bis 60 Last tragenden Reisewagen gibt es keine besseren Zugthiere als die reine Damararasse, von der sich Namaqua- und Ovamborinder nicht wesentlich unterscheiden. Kommt es aber auf Milch- und Fleischgewinnung an, dann wird man Kreuzungen mit sogen. bedeckgezogenen Thieren vornehmen müssen. Dabei ist deswegen mit Vorsicht zu verfahren, weil der Heerde, mit deren Billigkeit zunächst immer noch gerechnet werden muß, sich den europäischen Rassen gegenüber — von seinem Standpunkt aus mit vollem Recht — ungemein skeptisch verhält.

Ueber das Damararind ursprünglich stammt, das ist noch eine offene, schwer zu entscheidende Frage, deren Lösung vielleicht nach gründlicher Erforschung Afrikas zu erhoffen steht. Man sagt, es sei zu vergleichen mit dem Buckelrind in Ostafrika. Wo aber sind dessen Urvorfahren zu suchen? Aus der beigegebenen Abbildung, die nach dem Exemplar im Zoologischen Garten zu Berlin gezeichnet ist, ersieht auch der weniger Kundige, daß die Herero unter dem Typus der Steppenrinder (Podolier, Ungarn

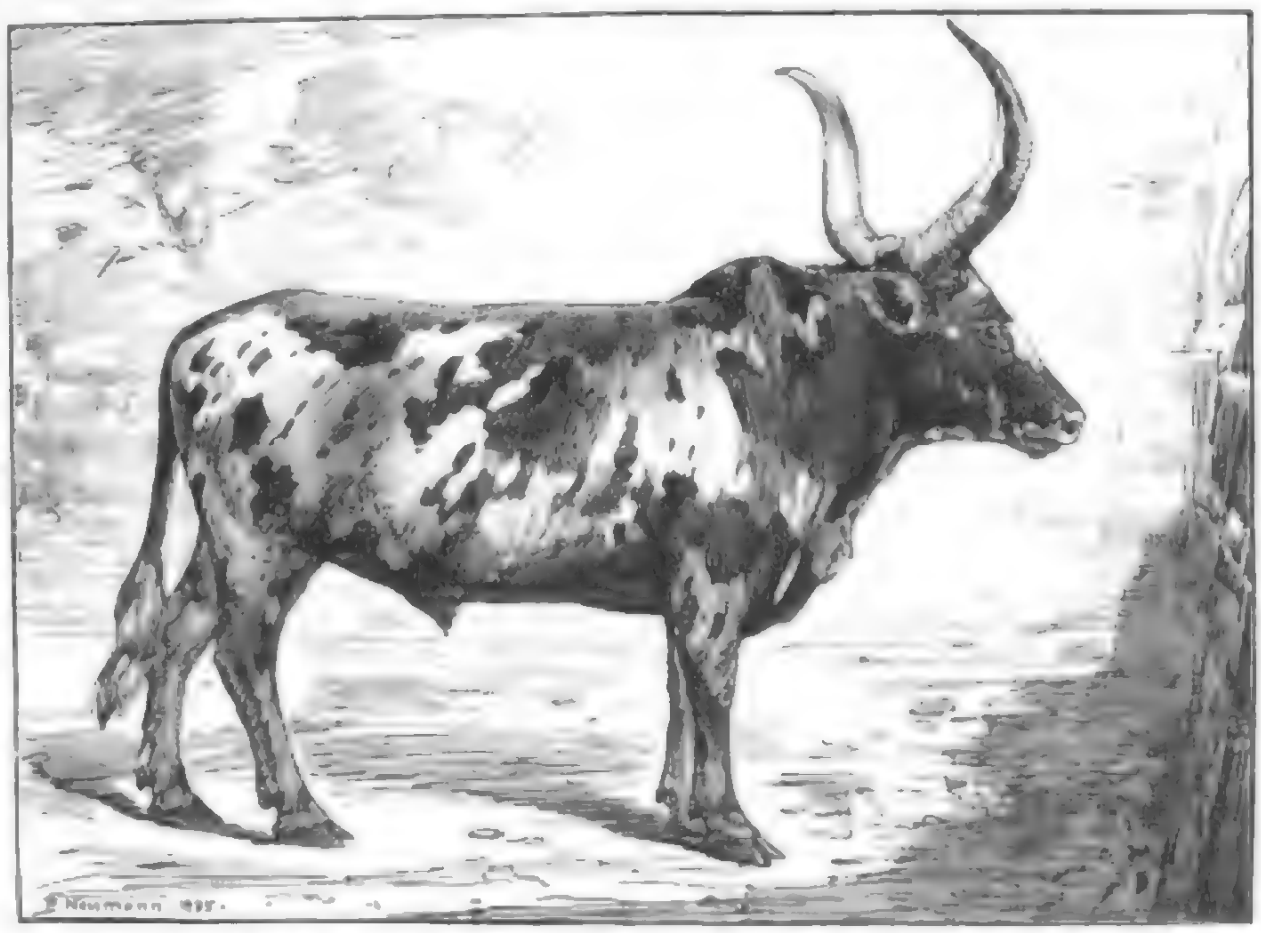

Das Damararind im Zoologischen Garten zu Berlin. Nach dem Leben gezeichnet von P. Neumann.

gelassen lassen. Bewundernswerth ist die Ausdauer und Genügsamkeit der Damaraochsen, erstaunlicher noch ihre Fähigkeit, Durst zu ertragen: die Zugthiere werden nicht selten nur jeden dritten Tag getränkt. Jüngere Ochsen halten mit dem trabenden Pferde Schritt, doch darf ihr Reiter nicht zur Seekrankheit neigen. Ihre Hufe, vornehmlich an den Vorderfüßen, sind außerordentlich breit und zudem sehr hart: eine Anpassung an die Felsbeschaffenheit ihrer Heimat. Sie marschiren mit solcher Sicherheit gleich gut durch lockern Sand und über festigen Grund dahin.

Der berliner Zoologische Garten besitzt sein Damararind seit 1893. Es wurde ihm damals von der Deutschen Colonialgesellschaft überwiesen. Die Zeichnung des Fells wird durch hellere und dunklere braune Flecken hervorgerufen, die Beine sind von der Tarsalgegend an schwarzbraun. Ob diese Färbung allen Herrorindern gemeinsam ist, oder ob merkliche Abweichungen daran stattfinden, darüber habe ich in den zahlreichen von mir durchgesehenen Schriften seltsamerweise nichts gefunden.

Berlin. Dr. J. Müller Liebenwalde.

Alpines.

— Im Ausschuß des Oesterr. Alpenclubs wurde die Bildung eines aus sachverständigen Alpinisten unseres geeigneten Exekutivcomités in Erwägung gezogen, dem die Aufgabe zufallen soll, einen vorgekommenen alpinen Unglücksfall ganz objectiv zu prüfen, um die eventuelle Ursache desselben ergründen zu können und den authentischen Bericht den Schriftleitungen der Tagesblätter u. s. w. zur Verfügung zu stellen.

— Der Club Alpino Italiano ernannte in seiner am 15. December v. J. in Turin abgehaltenen Delegirtenversammlung den Präsidenten des Alpine Club in London, Mr. Douglas W. Freshfield, zu seinem Ehrenmitglied.

— In dem Streit der Cantone St. Gallen und Appenzell-Außerrhoden um die Säntisspitze hat das Bundesgericht am 12. December v. J. den Ausspruch des letzteren an die von ihm geltend gemachten Rechte auf die Säntisspitze neben den Rechten St. Gallens und Appenzell-Innerrhodens [illegible] Grenze schreitet, daß der vom Grenzstein nach dem Gmeinetzkopf über die Wasserscheide und dann Gmeinetzkopf in gerader Linie nach der Säntisspitze sich erstrecke. Zur Entscheidung zu Gunsten Appenzells [illegible] Kantons, [illegible] zu anderen [illegible] dort über die Säntisspitze [illegible] erkannt hat.

— Hr. Dr. Otto Eberhard von Sanden und Clarenbach von Pontresina haben im December v. J. den Piz Corvatsch, 3451 Mtr., bezwungen.

— Mehrere Mitglieder der alpinen Gesellschaft D'Traunthaler besuchten Mitte November v. J. den Traunstein, um die daselbst gestiftete Gipfeltafel herabzunehmen. In der Traunstein befindliche Fremdenbuch haben sich im zweiten Jahre 665 Personen, darunter 83 Damen, eingetragen.

— Der Sertener Thalweg (Straße von Juniichen durch das Sertenthal zur italienischen Grenze am Kreuzberg) wird bis zu einer zweckmäßigen Fahrstraße umgebaut werden, wodurch dann mit Benutzung

der östlichsten italienischen Straße eine prachtvolle Panorama-Rundschau für Bogrschriften von Hochsattelthal über den 1632 Mtr. hohen Kreuzberg ins Cadorethal (Italien) und zurück über Auronzo nach Hochsattelthal oder in umgekehrter Richtung erschlossen wird.

— Die Generalversammlung des Vereins für Alpenkochkunst in Meran beschloß, am Karfreitag, wofür das neue große Hotel Kurhaus Vereins seiner Vollendung entgegengeht, auf dem dem Verein entworbenen Grundstück oberhalb der derzeitigen Wirthschaft zur Alpenrose ein zweites Hotel als erstes Touristenhaus zu erbauen und für etwa 100 bis 120 Personen einzurichten. Die Bauarbeiten werden im Verlaufe des laufenden Winters begonnen und derart fortgesetzt, daß die Fertigstellung des Hauses bis zum kommenden Herbst erfolgen kann.

— Ein eifriges Mitglied der Section Dresden des Deutsch. u. Oesterr. A.-V., Hr. Weingroßhändler Schairer, hat auf seine Kosten am Arrelkofelsee im Villnöstthal ein Unterkunftshaus erbauen, das er der Section Dresden schenkt. Das neue Haus ist hauptsächlich dazu bestimmt, die Besteigung des ausbisherschen Peitlerspitze, 2877 Mtr., von der Brennerbahn aus zu erleichtern, und soll die Hütte während des Sommer 1897 fertiggestellt werden.

— An Beiträgen für den Bau des Schutzhauses auf der Adlerspitze sind beim Oesterr. Alpenclub bisher über 1300 fl., darunter 231 fl. von der Wiener alpinen Gesellschaft Adlerhorst, eingegangen.

— In der Generalversammlung der Section München des Deutsch. u. Oesterr. A.-V. am 10. December v. J. wurde bezüglich über die neue Einrichtung des Archivs in stimmungsvoller und würdevoller Umgebung berichtet und hierauf der Jahresbericht erstattet. Der Kassenbericht für 1895 schließt bei 2964 Mitgliedern mit 41 872 ℳ und trotz einer Mehrzahlung von 4420 ℳ Ausstellungen mit einem Saldo von 4420 ℳ ab. Das Vermögen der Section besteht an Immobilien 6390 ℳ, an Mobilien 6909 ℳ, baar und in Wertpapieren 5018 ℳ; nach Abzug der Passiva (4800 ℳ, die 1896 zurückgezahlt werden sollen) nach den Abschreibungen beträgt das Reinvermögen 6707 ℳ, um 6467 ℳ mehr als im Vorjahr. Der Voranschlag für 1896 schließt mit 47 832 ℳ. Als erster Vorstand wurde an Stelle Prof. Dr. C. Oberbummer's, der eine Wiederwahl abgelehnt hatte, Prof. Dr. Rothpletz gewählt.

— Die alpine Gesellschaft Preinthaler in Innsbruck will in den Schafbergen Tirols eine Unterkunftshütte zu erstehen, die den Zugang zur Hochwandspitze und dem Hechten von der Nordseite, direct aus dem Inntthal erleichtern soll. Als besonders geeignet dafür wurde das Seerigenthal ausersehen und daselbst bereits eine Bauparzelle am Ausgang des Hüttenthales erworben. Zur Inangriffnahme wird man den Arbeiten beginnen, jedoch die neue Hütte noch in diesem Jahre eröffnet werden könnte.

— Die Freiburger Hütte in den Lechthaler Alpen soll heuer neu gedeckt werden. Auch wird der direkte Weg von der Hütte zur Kuhen Wand hergestellt, sodaß die Hütte dann in erhöhtem Maße den an sie gestellten Anforderungen genügen wird.

— Der Harzklub beabsichtigt, um dem unschönen Umherliegen von Speisereste, Flaschen, Einmachbüchsen, Tüten u. s. w. an beliebten Aussichtspunkten ein Ende zu machen, einfache dauerhafte Papierkörbe anzubringen, und scheint einen Preis für eine Inschrift aus, die auf den Zweck dieser Körbe in vor gewissen Verstößen möglichst deutlich aufmerksam macht.

— Die Bismarck-Hütte in der Nähe des Feldenkirchers Cellenpasses wurde im vergan Jahre durch den Eisenbahn Bismarck bedeutend vergrößert. Als Ersatzes der früheren Hütte ist an der bisherigen Hüttenraum ein zweiter angebaut worden, der nun als bequemes Schlafzimmer für 12 bis 15 Touristen dient. — Die Teufelsdorfer Hütte hatte im letzten Jahre 1083 Besucher. Die Besteigungen wurden von der Hütte aus unternommen auf die Aschenspitze (Hochwand 180), den Kreuzkofel 6, den Kreuzkofel mit der Bergkofelspitze 21, die Bergkofelspitze über den Nordgrat 12, über den Nordwestgrat 5, die Hochgrubenwand 4, den Schwarzkofel 4, das Furgoch 23. Seitens der Section Düsseldorf des Deutsch. u. Oesterr. A.-V. wurde beabsichtigt, einen Weg zum Bedarf Schutzes anzulegen sowie unsere Abänderung der Alpenvereinsgrenzen Treffpunkt des Weg zum Zweck zu verbessern.

— Im Fremdenbuch der Freiburger Hütte in den Lechthaler Alpen trugen sich im Sommer vorigen Jahres 277 Besucher ein. 23 Partien besuchten von der Hütte aus die Rothwand.

— In einer am 27. December v. J. zu München abgehaltenen Versammlung wurde unter dem Namen Section Bayerland Münster eine neue Section des Deutsch. u. Oesterr. A.-V. für München mit ungefähr 100 Mitgliedern gegründet. Die neue Section, zu deren einem Vorstand Dr. Max Kastberger gewählt wurde, will namentlich den ausübenden Touristen eine verständige Heim und der Pflege und alpiner Bestrebungen ihr Hauptaugenmerk zuwenden.

— Die auf der Jamsenalpe, dem Uebergang nach Tirol, befindliche Tromsdorf-Hütte wurde der kurzen eröffnet und abgenommen. Das Führerbuch des bekannten Bergführers Johann Hochgerer I. aus Gargellen im Montafon weist der bereits seitens der alpinen Gesellschaft Alpenberger für 1886 ertheilten Prämie von fünf Silbergulden, Silberkopf und andere Gegenstände wurden den den Führern, vorzugsweise zum Handwerkszeug, mitgegeben.

— Die Dresdener Hütte in der obern Fernau (Stubai) wurde im vorigen Sommer von 1163 Touristen, die zusammen im Hüttenbuch den 673 Touristen besucht. Bei der ersteren bezeichnete die Section Dresden des Deutsch. u. Oesterr. A.-V. ein besonderes Schlafhaus mit etwa 24 Betten in Einzelzimmern mit je zwei Betten zu erbauen. Die Miete hierzu sowie zum Bau einer Jubiläumshütte in der Nähe des Pfitscher wurden in der Sectionsversammlung vom 27. November, resp. 4. December v. J. bewilligt. Beide Bauten sollen spätestens im Sommer 1897 fertiggestellt sein.

— Die Aarequelle-Gesellschaft will die Galerie in der Aarequelle im Meiringen bis an das östliche Ende der letzteren gegen Innertkirchen verlängern und zwischen durch eine Brücke mit der Tschingel Kamm verbinden, um auch diese gutgrünsch zu machen. Damit hofft die Gesellschaft wenigstens gelegentlich Bärenfeste entgegennehmen und namentlich den von der Gemsjagd her kommenden Touristen den Besuch der schenswerthen Schlucht zu erleichtern. Diese und benachbarten Kreise vertraulene Erweiterung der vorhandenen Anlage und ferne Erleichterung des Eintrittsgeldes zur Folge haben.

— Die Section Chaux-de-Fonds des Schweizer Alpenclubs bewirbt sich um die Uebernahme des Clubjahres 1897.

— Die Società Escursionistica Milanese ließ im Sommer vorigen Jahres durch den Bergführer Angelo Lentelli von Pedemonte den Weg, der von der Rive Mussella, 2046 Mtr., über den Passo delle Forbici, 2662 Mtr., zur Capanna Marinelli, 2812 Mtr., nächst dem Scerscengipfel führt, mit Farben markiren.

Himmelserscheinungen.

Astronomischer Kalender.

1896.	Sternzeit für mittlere Mitternacht	Zeitgleichung d. wahren Sonne f. mittl. Zeit	Mittag des Meridians	Mittag des Meridians		Mittag des Meridians	bei Mondes	
			Rekt.	Deklination	Übergang	Distanz	Aufgang	Untergang
Dez.	h m s	m s	h m s	° ′	s	°	h m	h m
12.	17 35 43	5 22	18 0	−23 6	36	90,2	6 23 fr.	4 am
13.	17 39 40	5 21	18 4	23 11	37	90,1	7 45	5 Tage
14.	17 43 37	5 19	18 8	23 15	38	89,9		11 29 ab.
15.	17 47 33	5 18	18 12	23 19	39	89,8	9 05	4 50
16.	17 51 30	5 16	18 16	23 23	40	89,7	am	6 10
17.	17 55 26	5 14	18 20	23 26	41	89,6	Tage	7 24
18.	17 59 23	5 12	18 24	23 29	42	89,5		8 35

Sonne. Scheinbare Aufsteigung 266° 18′, südliche Abweichung 21° 12′ den 15.). Sonnennähe 6 Uhr 17 Min., Sonnenuntergang 4 Uhr 29 Min. den 15.). Neumond den 14. nachts 11 Uhr 19 Min.

Sichtbarkeit der Planeten.

Merkur ist die letzten Tage der Woche tief im Südwesten kaum Zeit zu sehen. — Venus (231°,6 gerade Aufsteigung, 20°,9 südliche Abweichung), rechtläufig im Sternbilde des Schützen, geht früh bald nach 5 Uhr auf; ihr Scheibe erscheint im Fernrohr zu mehr als ½ erleuchtet, ihre Entfernung von der Erde beträgt am 15. 30,6 Mill. Meilen. — Mars (264° gerade Aufsteigung, 23°,4 südliche Abweichung), rechtläufig im Sternbilde des Schützen, wird mit abnehmender Erdentfernung von der Erde (am 15. 45,4 Mill. Meilen) nach und nach heller und ist früh 4 Stunde lang im Süden sichtbar. — Jupiter (127°,0 gerade Aufsteigung, 19°,8 nördliche Abweichung), rechtläufig im Sternbilde des Krebses, verweilt nur der ersten Abendhälfte nur die ganze Nacht über den Gesichtskreis und erreicht seinen höchsten Stand am Südhimmel früh gegen 1 Uhr. Beobachtungen von Jupitermonden sehr wenig Nacht nicht statt. — Saturn (225°,0 gerade Aufsteigung, 15° südliche Abweichung, rechtläufig im Sternbilde der Wage, er früh von 2 Uhr an gut im Südosten zu finden. — Uranus (231°,4 gerade Aufsteigung, 18°,9 südliche Abweichung), rechtläufig im Sternbilde der Wage, geht früh 3½ Uhr auf.

Der Mond ist in Conjunction mit Venus am 11. mittags 12 Uhr, mit Mars am 12. mittags 12 Uhr, mit Merkur am 16. vormittags 9 Uhr.

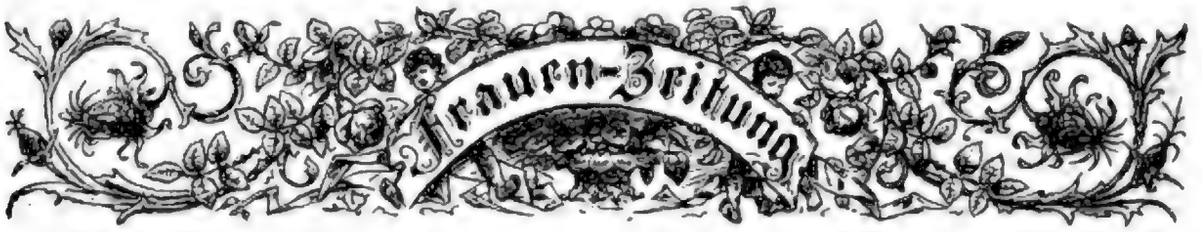

Komödiantenstreiche.

Humoreske

von

Reinhold Ortmann.

(Schluß.)

[Nachdruck verboten.]

Auf dem für das große Publikum streng abgesperrten Perron des Bahnhofs von Liebenthal hatte sich um die zehnte Morgenstunde des folgenden Tages eine kleine, aber erlesene Gesellschaft zum Empfang Seiner Hoheit des Herzogs eingefunden. Auf weißgekleidete Ehrenjungfrauen, singende Schulkinder und spalierbildende Vereine hatte man verzichten müssen, da der regierende Herr derartige geräuschvolle Huldigungen nicht liebte, zumal, wenn er sich, wie hier, lediglich auf einer Erholungsreise befand. Aber die Spitzen der Behörden durften es sich natürlich nicht nehmen lassen, ihren geliebten Landesherrn zu begrüßen, und sie standen denn auch pflichteifrig bereits eine halbe Stunde vor dem Eintreffen des Zuges seitlich gekleidet im glühenden Sonnenschein auf der schattenlosen Ankunftseite des Bahnsteiges.

Die lange hagere Gestalt des mit der goldenen Amtskette geschmückten Bürgermeisters Adelbeven ragte fast um Haupteslänge aus dem Häuflein feierlich blickender Würdenträger hervor. Er verhielt sich sehr schweigsam, weil alle Kräfte seines Geistes durch das immer wiederholte stumme Memoriren der unvermeidlichen Begrüßungsansprache vollauf in Anspruch genommen waren. Plötzlich aber hielt er es doch für nöthig, sich in dieser Beschäftigung zu unterbrechen, und zugleich flog ein finsterer Schatten über sein ohnehin schon recht strenges Gesicht. Er hatte eine Wahrnehmung gemacht, die unmöglich anders als durch grobe Nachlässigkeit der ihm unterstellten Polizeiorgane erklärt werden konnte, und er war nicht der Mann, solche Ungehörigkeiten zu dulden. An einer Telegraphenstange hart neben der Bretterschwelle, wo der herzogliche Zug halten mußte, kaum sechs Schritte von dem wohlweisen Magistratscollegium entfernt, lehnte ein hochgewachsener, elegant gekleideter Mann mit dunklem Lockenhaar und fein geschnittenem hartlosen Gesicht, ein Unbekannter, den der Bürgermeister nie zuvor gesehen, und der sich darum nur durch List oder Bestechung Zutritt zu dem abgesperrten Perron verschafft haben konnte.

Mit gebieterischer Handbewegung winkte Adelbeven einen der dienstthuenden Gensdarmen zu sich heran, und laut genug, daß der Fremde es deutlich vernehmen konnte, sagte er:

„Fragen Sie diesen Herrn dort nach seinem Namen und seinem Stand!“

Der Baumle salutirte vorschriftsmäßig und wandte sich dem Verdächtigen zu. Der aber ersparte es ihm, den Auftrag des Bürgermeisters auszuführen, denn er lüftete gegen die Würdenträger den Liebenthal hin seinen Hut und sagte sehr höflich:

„Mein Name ist Ludwig Randolf, und meines Standes bin ich Schauspieler.“

Die offenkundigste Verdächtigung hätte nicht aufreizender auf den Bürgermeister wirken können als diese verbindliche Antwort.

„Gensdarm, befehlen Sie dem Herrn, sich auf der Stelle von Bahnsteig zu entfernen!“ rief er mit erhobener Stimme. „Ich werde später untersuchen, wie er überhaupt hierher gelangen konnte.“

Der Diener der öffentlichen Sicherheit machte ein verlegenes Gesicht; der Ausgewiesene aber verbeugte sich zum zweiten mal lächelnd gegen das gestrenge Oberhaupt der Stadt und schritt, ohne irgendwelchen Widerspruch zu erheben, dem Ausgang des Bahnhofs zu. Ob er ihn wirklich verließ, konnte Adelbeven nicht mehr verfolgen, denn ein kurzer Pfiff und dumpfes Donnern verkündeten bereits das Herannahen des erwarteten Zuges, und es galt jetzt natürlich, alle Gedanken nur noch auf das bevorstehende große Ereigniß zu richten.

Die Empfangsfeierlichkeit aber verlief wesentlich kürzer, als die versammelten Herren es erwartet haben mochten. In bequemem, leichtem Civilanzug trat der Herzog aus seinem Salonwagen, grüßte die Anwesenden durch Lüften des Hutes, reichte dem Bürgermeister freundlich die Hand und schnitt ihm seine Begrüßungsrede schon nach den ersten, einleitenden Worten durch irgendeine gleichgültige Frage ab. Ohne sich aufhalten zu lassen, ging er dabei, von seinem Adjutanten gefolgt, den Bahnsteig hinab, sodaß den etwas betroffenen Würdenträgern nichts anderes übrig blieb, als dem hohen Herrn in respectvollem Schweigen das Geleit zu geben.

Unmittelbar vor dem Ausgang, wo die Equipagen warteten, blieb der Herzog jedoch plötzlich stehen. Ein liebenswürdiges Lachen erschien auf seinem Gesicht, und winkend grüßte er zu einem Herrn hinüber, der sich bescheiden abseits bei dem Bahnhofspersonal aufgestellt hatte.

„Guten Morgen, lieber Randolf! — Kommen Sie doch her! Das ist ja charmant, daß ich Sie schon hier vorfinde.“

Und zum grenzenlosen Erstaunen aller Umstehenden hatte derselbe Schauspieler, den man noch soeben als einen dreisten Eindringling unsanft hinausgewiesen hatte, nicht nur die Ehre, von Seiner Hoheit durch einen trästigen Händedruck ausgezeichnet zu werden, sondern der bis dahin so wortkarge und eilige Herzog würdigte ihn auch einer längern, lebhaften Unterhaltung, in deren Verlauf der Landesherr ein paar mal recht herzlich auflachte.

„Um fünf Uhr also erwarte ich Sie eben auf dem Schlosse zur Mittagstafel, mein lieber Randolf“, waren die letzten Worte, die der bald erstarrte Bürgermeister hörte. „Wenn mein Hofmarschall nicht mehr Zeit haben sollte, Ihnen eine schriftliche Einladung zuzustellen, so düsen Sie's für diesmal eben nicht so genau mit den Förmlichkeiten nehmen.“

Und nach dieser jovialen, beinahe vertraulichen Verabschiedung bestieg der Herzog mit den Adjutanten seinen Wagen, ohne für die tiefen Verbeugungen der zurückbleibenden Honoratioren mehr als eine flüchtige Handbewegung nach der Hutkrempe zu haben. Der Schauspieler aber war aus dem Gesichtskreis des Bürgermeisters verschwunden, noch ehe Adelbeven über die passende Form der jetzt unerläßlich gewordenen Entschuldigung mit sich selber ins Reine gekommen war.

Am Nachmittag erst, nach außerordentlicher Hoftafel, konnte er eine Gelegenheit dazu erspähen. Während des Diners hatte er beständig in einer wahren Todesangst geschwebt, daß Randolf die Geschichte seiner Verweisung vom Bahnhof erzählen würde, und er hatte den Blick kaum von diesem Schauspieler gewendet, neben dessen zahlreichen Orden, Medaillen und Ehrenkreuzen sich das einzige bescheidene Bändchen in seinem eigenen Knopfloch gar kümmerlich und armselig ausnahm. Zu seiner großen Erleichterung hatte Randolf, obwol er, vom Herzoge dazu ermuthigt, eine Menge lustiger Schnurren aus seinem vielbewegten Wanderleben zum besten gab, des peinlichen Vorfalls mit keiner Silbe Erwähnung gethan, und der Bürgermeister dankte ihm in der Stille seines Herzens für

dieses Zartgefühl, das er einem Kammerdiener sonst wahrlich nicht zugetraut haben würde.

Als das Mahl vorüber war und in den Nebengemächern der Kaffee serirt wurde, nahm Aldebaran den Augenblick wahr, wo der Schauspieler allein in einer Fensternische stand, und ging auf ihn zu.

„Ich habe mich wegen eines ärgerlichen Mißverständnisses bei Ihnen zu entschuldigen, mein Herr", sagte er, sein gramliches Gesicht zu einer artigen Grimasse zwingend. „Ich hatte Ihren Namen leider nicht deutlich gehört, und es bedarf wol nicht erst der Versicherung, daß jene Weisung nicht ergangen wäre, wenn ich gewußt hätte, daß ich den berühmten Künstler, den Vertrauten Seiner Hoheit" —

„Sie sind zu gütig, Herr Bürgermeister", unterbrach ihn Randolf höflich. „Zwar hätte es durchaus keiner Entschuldigung bedurft; Ihre Erklärung aber bereitet mir nichtsdestoweniger eine lebhafte Freude. Denn ich nehme sie für einen Beweis, daß man Ihnen zu Unrecht nachgesagt hat, ein Mann überlebter Vorurtheile zu sein."

Hätte ein anderer es gewagt, so zu dem Bürgermeister Aldebaran zu sprechen, er wäre schwerlich besserer Antwort denn eines vernichtenden Blickes gewürdigt worden. Von dem ordengeschmückten Günstling aber, dem Tischgenossen seines Herzogs, mußte er es wol hinnehmen.

„Ein Mann überlebter Vorurtheile!" wiederholte er zögernd. „Darf ich mir die Frage erlauben, verehrter Herr, wie das gemeint sein könnte?"

„Sie sollten ein Feind Italiens sein, wurde mir erzählt, und sollten mit Geringschätzung, wenn nicht mit Verachtung auf die Jünger dieser Kunst herabsehen."

Der Bürgermeister verfärbte sich ein wenig.

„Ich versichere Sie, mein Herr — nur ein Verleumder" —

„O, nennen Sie ihn nicht so!" fiel ihm Randolf mit Nachdruck ins Wort. „Der Mann, der mir diese Mittheilung machte, war der Theaterdirector Denglinger, mein Ältester und bester Freund."

Jetzt spiegelten Aldebaran's Züge deutlich den Kampf, den eine plötzlich aufgetauchte Idee in seinem Innern entfesselt hatte.

„Dieser Director ist also Ihr Freund?" fragte er unsicher nach längerem Zaudern. „Sie würden demnach vielleicht auch — in einem bestimmten Fall — einigen Einfluß auf ihn auszüben können?"

Der Schauspieler zuckte die Achseln.

„Das käme ganz auf die Beschaffenheit des betreffenden Falles an, Herr Bürgermeister. Ich glaube allerdings, daß mein Wort für den alten Kameraden nicht ohne Gewicht sein würde, indeß" —

Clemens Aldebaran's Seelenkampf hatte mit einem heroischen Entschluß geendet.

„So lassen Sie mich an Ihre Großmuth und Menschenfreundlichkeit appelliren, Herr Randolf. Ich weiß nicht, ob Sie selbst Familienvater sind" —

Der Tragöde schüttelte den Kopf.

„Muß leider verneinen. Zu meinem eigenen Schaden pflegte ich nach immer als Hagestolz durch das Leben."

„Bedauern Sie das nicht, mein Herr — bedauern Sie es nicht. Man erlebt nicht immer Freude an seinen Kindern. Ich selber habe darin leider die bittersten Erfahrungen machen müssen."

Die freundliche Theilnahme, die er auf Randolf's ausdrucksfähigem Antlitz las, bestimmte ihn, nach kurzem Kampf noch mehr zu sagen:

„Ich hatte eine Tochter, ein einziges Kind, auf dem alle meine Hoffnungen ruhten. Ich habe sie verloren."

„Ihre Tochter ist gestorben, wenn ich Sie recht verstehe?"

„Todt wenigstens für mich. Oder sollte ich sie noch länger als mein Kind betrachten, nachdem sie alle Gebote der Dankbarkeit und Ehrfurcht mit Füßen getreten, nachdem sie zur Schande ihrer Familie unter die Komödi — o, verzeihen Sie, mein verehrter Herr — ich wollte sagen: nachdem sie gegen meinen ausdrücklichen Willen eine Laufbahn eingeschlagen hat, die — die — nun, die sich mit meiner amtlichen Stellung und mit unsern Familientraditionen durchaus nicht verträgt."

„Wenn ich den Sinn Ihrer Worte recht begreife, ist die junge Dame zum Theater gegangen?"

Der Bürgermeister nickte düsteren Antlitzes.

„Ich habe sie aus meinem Herzen gerissen, denn ich war es der Ehre meines alten, makellosen Namens schuldig, sie einem Schicksal zu überlassen, das sie sich selbst bereitet hat. Zwar hege ich die größte Hochachtung vor den verehrungswerthen Vertretern der Schauspielkunst. Meine Tochter aber hat kein Talent, und ich bin außerdem vielleicht wirklich altmodisch genug, um zu meinen, daß ein junges Mädchen aus gutem Hause" —

„Sie brauchen sich vor mir Ihrer Anschauungen wegen nicht zu entschuldigen, Herr Bürgermeister. Aber wir sind von unserm ursprünglichen Thema abgekommen, wie mir scheint. Wollten Sie mir nicht vorhin irgendeinen Wunsch zu erkennen geben?"

„Die Bitte, die ich Ihnen aussprechen möchte, steht leider im engsten Zusammenhang mit meinem Familienunglück. Meine ungerathene Tochter hatte die Stirn, mir hier in Liebenthal als Schauspielerin unter die Augen zu treten. Sie ist eins von den Mitgliedern der Truppe, die gestern im Curtheater ihre Vorstellungen eröffnete."

„Was Sie sagen! Aber ich erinnere mich doch nicht, dem Namen Aldebaran auf dem Zettel begegnet zu sein."

„Nun, es hätte wahrlich noch gefehlt, daß sie mir auch diese äußerste Schmach anzuthun gewagt hätte! Nein, sie führt unter dem Namen Krenck. Aber unter den Bewohnern dieser Stadt, in der sie ihre Kindheit verlebte, ist sie natürlich so wohlbekannt, daß binnen wenigen Tagen meine Schande von den Spatzen auf den Dächern gepfiffen werden wird. Sie darf also unter keinen Umständen noch einmal auftreten, um so weniger, als ja möglicherweise Seine Hoheit selbst die Absicht haben könnte, das Theater zu besuchen."

„Das wird gewiß geschehen, vielleicht schon in den allernächsten Tagen. Ich sehe nur nicht recht, inwiefern gerade ich Ihnen in dieser Angelegenheit den Nutzen sein könnte."

„Sie müssen doch begreifen, verehrter Herr, daß ich mich ebenso wenig mit diesem Theaterdirector als mit meiner entarteten Tochter in irgendwelche Verhandlungen einlassen kann. Meine Selbstachtung und meine amtliche Stellung machen es mir ganz und gar unmöglich. Wenn nun aber ein Mann von Ihrem Ansehen und Ihrem Einfluß gewissermaßen als Vermittler eintreten würde" —

„Ich soll also meinen Freund Denglinger dazu bewegen, daß er Ihre Tochter in Liebenthal nicht wieder auftreten läßt?"

„So ist es. Und, verstehen Sie mich recht, ich verlange das von dem Manne keineswegs umsonst. Ich werde die Kosten für die Anschaffung einer neuen Liebhaberin, oder wie man diese Actricen in der Bühnensprache sonst nennen mag, gern aus meiner eigenen Tasche bestreiten."

„Eine Annäherung an Ihre Tochter aber weisen Sie unbedingt zurück?"

„Unbedingt. Meines Hauses Thür ist ihr für immer verschlossen. Sie wußte ja, daß es so kommen würde, und sie hat es nicht anders gewollt."

„Nun, mein verehrter Herr Bürgermeister, um Ihnen gefällig zu sein, werde ich in Ihrem Sinne mit meinem Freunde reden. Ob aber meine Bemühungen von Erfolg sein werden, kann ich bei der Eigenart seines Charakters nicht wissen. Denglinger ist sehr stolz auf seinen Beruf, und wenn seine Empfindlichkeit erst einmal gereizt wurde, kann er fest und unerbittlich sein wie ein Marmorbild."

Um Aldebaran's Lippen zuckte es boshaft.

„Ich denke, er wird sich erbitten lassen, sobald Sie ihm mein Entschädigungsanerbieten mittheilen. Und ein wenig kann ich ja vielleicht auch auf Ihre Fürsprache rechnen?"

„Ich werde gern thun, was in meinen Kräften steht, um die Sache zu einem guten Ende zu führen. Morgen schon sollen Sie von dem Ergebniß der Unterredung Kenntniß erhalten."

„Seien Sie im voraus meiner wärmsten Dankbarkeit gewiß, verehrter Herr, und erweisen Sie mir die Güte, morgen Mittag auf einen Löffel Suppe mein Gast zu sein. Nur im kleinsten, intimsten Kreise. Meine Schwester wird sich außerordentlich freuen, die Bekanntschaft eines so berühmten Künstlers zu machen."

Randolf dachte ein wenig nach; dann verbeugte er sich zustimmend.

„Ich nehme Ihre freundliche Einladung mit Dank an, Herr Bürgermeister. Aber ohne Umstände, wenn ich bitten darf; der großen Diners bin ich so herzlich überdrüssig, daß ich Ihnen aus dem Wege gehe, wo ich nur immer kann."

Welch unerträgliche Anmaßung! dachte Aldebaran; laut aber machte er eine verbindliche Bemerkung und trat dann respectvoll zurück, weil eben der Herzog herantrat, um eine launige Frage an den Schauspieler zu richten.

* * *

Der „kleine, intime" Kreis, den der Bürgermeister zu Ehren Ludwig Randolf's versammelte hatte, bestand aus den zwölf angesehensten Persönlichkeiten seiner Bekanntschaft. Fast alle städtischen Würdenträger von Liebenthal waren da beieinander, und der Tragöde lernte ebenfowol den Stadtbaurath wie den Stadtkämmerer und das ehrwürdige Oberhaupt der städtischen Straßenreinigung von Angesicht zu Angesicht kennen.

Fräulein Therese Aldebaran erwies als die einzige anwesende Dame den Gästen die Ehren des Hauses, und sie wurde sehr rasch, als Randolf ihr einen prächtigen Rosenstrauß überreichte. Seit einem Vierteljahrhundert war solche zarte Aufmerksamkeit ihr nicht mehr erwiesen worden. Im übrigen verhielt sie sich schweigsam und schüchtern, wie immer in der Nähe des bedeutenden Bruders, und nur von Zeit zu Zeit sah ein scheuer Seitenblick auf den dunkellockigen Ehrengast Kunde von dem tiefen Eindruck, den seine olympische Schönheit auf ihr altjüngferliches Herz gemacht hatte.

„Es thut mir leid, daß mein älterer und liebenswürdigster Freund, der Geheime Sanitätsrath Doctor Rotlieb, in unserer kleinen Tafelrunde fehlen muß", hatte der Bürgermeister bei der Vorstellung gesagt. „Er selbst wird es gewiß am meisten bedauern, daß ihn gerade heute eine wichtige Erbschaftsangelegenheit nöthigte, auf zwei oder drei Tage nach der Residenz zu fahren."

Noch ehe man sich zu Tische setzte, nahm er dann Gelegenheit, den Schauspieler auf einen Augenblick beiseite zu ziehen.

„Halten Sie einem in seiner Ehre bedrohten Manne die ängstliche Ungeduld zugute, mein Herr. Haben Sie mit diesem Theaterdirector gesprochen?"

Ludwig Randolf's liebenswürdige Miene ließ ihn bereits die ungünstige Antwort ahnen.

„Ja, ich habe mit ihm gesprochen, Herr Bürgermeister, und mehr als das, ich habe meine ganze Beredsamkeit aufgeboten, ihn für die Erfüllung Ihres Wunsches zu gewinnen. Aber es war umsonst. In der Sonntagsvorstellung, für die der Herzog seinen Besuch angekündigt hat, wird Ihre Tochter die weibliche Hauptrolle spielen, und zwar unter ihrem richtigen, vollen Namen Lucy Aldebaran."

Der Bürgermeister wurde totenblaß.

„Unter — ihrem — richtigen — Namen?" brachte er mit Anstrengung heraus. „Aber das ist unmöglich — das darf nicht sein! Ich werde es als Vater und als Bürgermeister verbieten!"

„Ich fürchte, daß Sie weder in der einen noch in der andern Eigenschaft ein Recht dazu besitzen. Ihre Tochter ist volljährig, und es kommt außerdem hier gar nicht auf ihren Willen, sondern einzig auf den des Directors an. Der Mann aber fühlt sich durch Ihr Verhalten bei der vorgestrigen Eröffnungsvorstellung tief beleidigt, und nicht für hunderttausend Thaler würde er sich zu einer Handlung bewegen lassen, die er als eine Verletzung seiner Standesehre ansieht."

„Wie? Nicht für hunderttausend Thaler?"

„Es sind seine eigenen Worte. Und was Franz Denglinger einmal gesagt hat, das ist unabänderlich, als wäre es in Stein gehauen. Sie müssen sich eben mit dem Gedanken befreunden, Herr Bürgermeister, Seiner Hoheit und den Einwohnern von Liebenthal fortan als der glückliche Vater einer allerliebsten kleinen Künstlerin zu gelten."

„Niemals!" rief Aldebaran, und die Adern an seinen Schläfen schwollen hoch auf. „Was dieser Theaterdirector mir zu antreibt, es muß verhindert werden, um welchen Preis es auch sei!"

Sie mußten ihr Gespräch abbrechen, denn Fräulein Therese machte ihrem Bruder sehr lebhafte Zeichen, daß das Essen angerichtet sei. Mit zitternder Stimme ersuchte der Bürgermeister die Gelabenen, an seinem bescheidenen Tische vorlieb zu nehmen, aber eine geraume Zeit verging, ehe er seine Selbstbeherrschung hinlänglich wiedergefunden hatte, um den Pflichten des Gastgebers wenigstens nothdürftig gerecht zu werden.

Ludwig Randolf dagegen war von wirklich bezaubernder Liebenswürdigkeit. Sein Geplauder war von unwiderstehlicher Lustigkeit, und sein Anekdotenvorrath schien unerschöpflich. Der Chef der städtischen Straßenreinigung war schon ein paar mal in Gefahr gewesen, vor Lachen zu ersticken, und Fräulein Therese tickerte in ihre Serviette wie ein sechzehnjähriges Backfischchen.

Da plötzlich hielt der Künstler mitten in einer sehr drolligen Geschichte inne, und die Hand, die er eben nach dem Weinglase hatte ausstrecken wollen, griff statt dessen mit einer krampfhaften Geberde nach dem Herzen. Sein lächelndes Antlitz aber verwandelte sich jäh auf eine geradezu unheimliche Weise. Es verlor alle Farbe und nahm einen Ausdruck qualvollen Leidens an, sodaß der Stadtkämmerer, der ihm gegenübersaß, voll Bestürzung fragte:

„Mein Gott, Herr Randolf — was ist Ihnen? Fühlen Sie sich nicht wohl?"

„Es — ist — nichts!" stieß der Tragöde mit ganz veränderter, tonloser Stimme hervor. „Ein Anfall, der vermuthlich bald vorübergehen wird. Wenn Sie mir nur für — für einen Augenblick — gestatten wollen, mich — mich zurückzuziehen — ah!"

Wie ein unwillkürlicher Schmerzenslaut war es hörbar, zitternden Lippen entfahren, während er sich mühsam erhob. Vielleicht wäre er unfähig gewesen, sich auf den Füßen zu halten, wenn nicht der Hausherr und einer der Tischgenossen ihn noch rechtzeitig unterstützt hätten. Sein Aussehen und das Zucken seiner Gesichtsmuskeln waren jetzt wahrhaft erschreckend. Er bemühte sich zu sprechen, doch nur ein unverständliches Lallen und Stöhnen kam aus seinem Munde.

„Um Gottes willen — schnell einen Arzt!" gellte es gleichzeitig von verschiedenen Seiten, und Fräulein Therese stürzte kreideblaß hinaus, während mehrere Herren den Erkrankten mehr tragend als führend in das mit einem bequemen Sopha ausgestattete Nebenzimmer schafften.

Da lag er nun schwer und unverkennbar in der fürchterlichsten Pein, ohne auf eine der zahlreich an ihn gestellten Fragen Antwort zu geben und durch matte Bewegungen alle die belebenden Getränke, Parfums und Riechsalze zurückwies, die nacheinander aus den verschiedensten Winkeln und Ecken herbeigeschafft wurden.

„Er stirbt, daran ist gar kein Zweifel", meinte der Stadtbaurath, „das Gesicht kenne ich von meinem seligen Vater her. Länger als in einer Viertelstunde ist alles vorüber."

„Und in meinem Hause!" jammerte der Bürgermeister. „An meinem Tische! Schließlich wird es noch heißen, daß meine Speisen und Getränke die Schuld daran getragen. Daß der Geheimrath auch gerade heute abwesend sein muß! — Es hat sich alles gegen mich verschworen!"

„Aber Doctor Schönhoff wohnt ja nur zehn Häuser hier entfernt. Wenn man sogleich nach ihm geschickt hat, muß er in jedem Augenblick eintreffen."

„Ah, der Windbeutel — der Charlatan!" stöhnte Aldebaran. „Er ist sicherlich der letzte, um einen Sterbenden zu retten."

Wären diese Worte um ein geringes lauter gesprochen worden, so hätten sie leicht genug das Ohr des jungen Arztes erreichen können, der eben mit etwas verwundertem Gesicht auf der Schwelle des improvisirten Krankenzimmers erschien, von dem weinenden Fräulein geleitet.

„Da ist der unglückliche Patient", jammerte die Schwester des Bürgermeisters, in der Aufregung offenbar allen Groll gegen Lucy's „schändlichen Verführer" vergessend. „O, ich beschwöre sie, lieber Herr Doctor, machen Sie ihn wieder gesund!"

Schönhoff trat an das Sofa und beugte sich über den Schauspieler, der mit geschlossenen Augen dalag. Der Kranke mußte seine Nähe als etwas wohlthuendes empfunden haben; denn er athmete tief auf und sagte dann ganz verständlich:

„Diese Menschen — alle fort — alle! — Ich will mit Ihnen allein sein, Herr Doctor!"

Der Arzt bedeutete die theilnehmenden Zuschauer mit einem Blick, diesem Wunsche zu entsprechen.

„Schließen Sie — die Thür!" ächzte der Tragöde, als alle hinaus waren. Da aber der Doctor, nachdem er dieser Weisung befolgt hatte, sich wieder zu ihm zurückwandte, ist er zu seinem grenzenlosen Erstaunen den Patienten mit dem

vergnügtesten Gesicht von der Welt aufrecht in den Polstern sitzen.

„Aber, mein Herr — was ist das? — Ihre Krankheit war doch nicht etwa" —

„Eine Komödie — allerdings, mein lieber Herr Doctor. Ich fühle mich gottlob! fernerhin gesund. Aber kommen Sie gefälligst etwas näher. Die da draußen brauchen nicht gerade zu hören, wie die wunderbarste Ihrer Curen zu Wege gebracht werden soll."

„Ich muß doch bitten, mein Herr", erwiderte der junge Arzt kühl. „Zwar weiß ich nicht, was Sie veranlaßt haben kann, ein so sonderbares Spiel in Scene zu setzen; wenn Sie dabei aber irgendwie auf meine Mitwirkung gerechnet haben, so waren Sie in einem starken Irrthum. Ich sehe, daß es für mich hier nichts zu thun gibt, und ich habe deshalb die Ehre, mich Ihnen zu empfehlen."

Er wäre wirklich gegangen, wenn nicht der Sterbende mit jugendlicher Elasticität aufgesprungen wäre, um ihn gewaltsam zurückzuhalten.

„Mensch, wollen Sie denn Ihr Lebensglück mit Füßen von sich stoßen? Wenn ich eine Komödie gespielt habe, so geschah es einzig Ihretwegen, und Sie wären die undankbarste aller Creaturen, falls Sie mich jetzt zum Lohn dafür blamiren wollten."

„Meinetwegen?" fragte Schönhoff erstaunt. „Aber ich verstehe wirklich nicht" —

„Können Sie auch gar nicht. Der glorreiche Gedanke schoß mir erst durch den Sinn, als ich von der zufälligen Abwesenheit Ihres Concurrenten, des Sanitätsraths Rottlieb, hörte. Ich wollte Ihnen zunächst zu einer Wundercur und dann zu einem allerliebsten kleinen Frauchen verhelfen — vorausgesetzt natürlich, daß Sie noch immer Lust haben, Fräulein Lucy Aldehoven zur Frau Doctorin zu machen."

„Mein Herr, Sie wissen also" —

„Alles weiß ich, besonders, daß die Kleine Sie unbändig lieb hat, und daß Sie ein ausgemachter Narr wären, wenn Sie aus lauter Ehrlichkeitsfanatismus die günstige Gelegenheit ungenutzt ließen."

„Aber ich versichere Sie, daß Sie sich in einem Irrthum befinden. Fräulein Lucy hat mir erst gestern erklärt, daß sie niemals ohne den Segen ihres Vaters die meinige werden würde."

„Dasselbe sagte sie heute auch mir, aber mit Worten, die deutlich genug verriethen, wie schwer ihr diese Entsagung fällt. Und nun will ich Ihnen ebendiesen väterlichen Segen verschaffen."

Ungläubig schüttelte Schönhoff den Kopf.

„Sie müssen Herrn Aldehoven sehr wenig kennen, wenn Sie glauben, daß ein solches Gaukelspiel im Stande sein könnte, seinen starren Sinn zu beeinflussen."

„Lassen Sie das nur meine Sorge sein, Liebster. Ich verlange von Ihnen zunächst nichts weiter, als daß Sie sich meine Gönnerschaft gefallen lassen. Eine Morphiumspritze haben Sie doch wol bei sich?"

„Gewiß — aber" —

„Kein Aber! Legen Sie das Ding hier auf den Tisch, damit man glauben kann, Sie hätten mir eine Injection gemacht, durch die ich wieder einigermaßen auf die Beine gekommen wäre. Dann erklären Sie dem Bürgermeister, ich sei jetzt kräftig genug, um von Ihnen zur weitern Behandlung in meine Wohnung gebracht zu werden. Ich stütze mich auf Ihren Arm; wir sagen den Herrschaften Lebewohl, und die Sache ist, soweit Ihre Mitwirkung in Frage kommt, vollständig erledigt."

Zwar zauderte der junge Arzt noch immer; aber in Ludwig Randolf's Art war etwas so zwingendes, und der Preis, der ihm da gezeigt worden war, lockte so verführerisch, daß er zuletzt, wenn auch mit schwerem innern Widerstreben, wirklich that, wie es jener verlangte. Die rasche Veränderung, die sich auf Aldehoven's eben noch ganz verstörtem Antlitz vollzog, bewies am besten, eine wie ungeheure Last sich ihm beim Anblick des geretteten Patienten vom Herzen wälzte, und als er die beiden Herren zehn Minuten später bis an die Thür seines Hauses geleitete, murmelte er sogar, gegen Schönhoff gewendet, ein paar Worte, die wie eine Danksagung klangen.

„Nun wollen wir das Eisen schmieden, solange es heiß ist", sagte Randolf, da er sich in seinem Hotelzimmer lachend von dem Doctor trennte. „Halten Sie sich bereit, an einem der nächsten Tage Ihre Werbung zu wiederholen. Ich hoffe zuversichtlich, manches Gläschen Champagner auf Ihrem Verlobungsfest zu trinken."

Noch schrille zwar der junge Mann diese Zuversicht keineswegs, aber seine fast schon erstorbene Hoffnung war doch zu neuem Leben erwacht, und ihre süß schmeichelnde Stimme brachte die Regungen seines ärztlichen Gewissens zum Schweigen!

* * *

Es war zwölf Uhr mittags, als der Bürgermeister Aldehoven im Hotel Zu den vier Jahreszeiten erschien, um sich persönlich nach dem Befinden des berühmten Tragöden zu erkundigen. Heiter und strahlend, offenbar im schönsten Selbstbesitz seiner Gesundheit, kam ihm Ludwig Randolf entgegen.

„Danke für die gütige Nachfrage, Herr Bürgermeister. Es geht mir, wie Sie sehen, ganz ausgezeichnet. Der Anfall war keineswegs unbedenklich, und er hätte bei minder geschickter ärztlicher Behandlung leicht verhängnißvoll genug für mich endigen können. Aber Ihr junger Badearzt versteht sich auf seine Wissenschaft; das muß man ihm lassen. Die Cur, die er da an mir vollbracht hat, macht seinem Scharfblick wie seinen Kenntnissen alle Ehre. Als ich dem Herzog davon erzählte, sprach er sogleich den Wunsch aus, daß Doctor Schönhoff ihm bei passender Gelegenheit vorgestellt werde. Dieser ausgezeichnete Mediciner wird ohne Zweifel über kurz oder lang herzoglicher Leibarzt werden."

Der Bürgermeister machte ein ziemlich verblüfftes Gesicht.

„Ah — meinen Sie das im Ernst?"

„Es ist meine aufrichtige Ueberzeugung. Seine Hoheit gegen überdies keine allzu hohe Meinung von der alten Schule in der Medicin. Und dieser junge Mann besitzt unstreitig hervorragende Fähigkeiten."

„Nun, ich wünsche ihm Glück zu seiner Carrière. Aber — da ich Sie zu meiner Freude völlig wiederhergestellt sehe, darf ich vielleicht auf die unglückselige Angelegenheit zurückkommen, die mich seit Ihrer gestrigen Eröffnung fast zur Verzweiflung gebracht hat. Sie wissen wol, was ich meine. Gibt es denn wirklich gar keine Hoffnung, Ihren Freund andern Sinnes zu machen?"

„Leider nicht die allergeringste. Die Theaterzettel mit dem Namen des Fräuleins Aldehoven werden, wie ich vermuthe, bereits gedruckt."

Der Bürgermeister stöhnte schmerzlich auf.

„Mein Gott, es muß sich doch irgendein Mittel finden lassen, diese entsetzliche Blamage zu verhindern!"

Randolf zuckte die Achseln und schwieg. Erst nachdem er den andern noch weitere fünf Minuten lang seiner Verzweiflung überlassen hatte, sagte er:

„Ein Mittel gäbe es wol — ein einziges. Schade nur, daß es hier schwerlich in Frage kommen kann."

Der Bürgermeister bestand darauf, es zu erfahren, und nachdem er wiederholt lachend erklärt hatte, daß eine Erörterung darüber ganz zwecklos sei, verstand sich der Schauspieler endlich dazu, seinem Drängen zu willfahren.

„Fräulein Lucy müßte sich noch vor der betreffenden Vorstellung verloben. Sie hat einen Paragraphen in ihrem Contract, der sie in diesem Fall berechtigt, gegen Zahlung einer gewissen, bescheidenen Conventionalstrafe das Engagementsverhältniß sofort zu lösen. Aber, wie gesagt, der Paragraph hat für Ihre Zwecke blutwenig praktische Bedeutung."

Wenn der Bürgermeister auch nur die geringste Kenntniß von theatralischen Berufsangelegenheiten hatte, mußte ihm das angebliche Verbandensein einer solchen Contractsbestimmung sofort als eine haarsträubende Unmöglichkeit erscheinen. Aber er war in diesen Dingen offenbar unerfahren wie ein neugeborenes Kind, und sein Respect vor dem Günstling Seiner Hoheit war zu groß, als daß er in die Richtigkeit seiner Mittheilungen hätte einen Zweifel setzen sollen. Mit großen Augen hatte er die überraschende Eröffnung angehört, und nun begann er stürmisch im Zimmer auf und nieder zu rennen. Plötzlich griff er nach seinem Hut.

„Verzeihen Sie, mein Herr. — Ein wichtiger Gang, den ich durchaus nicht länger aufschieben darf, nöthigt mich, Sie zu verlassen. Sie sind also ganz sicher, daß der Director in diesem Fall keine Schwierigkeiten machen würde?"

„In welchem Fall, Herr Bürgermeister?"

„Nun, ich meine, wenn — wenn meine Tochter sich noch heute verlobte."

„Gewiß nicht. Es steht ja im Contract. Und was in einem Contract steht, ist beim Theater ganz unverbrüchlich."

Ein tiefer Athemzug hob Aldehoven's Brust; dann verbeugte er sich und stürzte hinaus. Von seinem Fenster aus sah der Tragöde mit innigem Behagen, wie er wenige Minuten später in Doctor Schönhoff's Hause verschwand.

* * *

Ehe noch die Schatten des Abends sich auf die lieblich bewaldeten Höhen von Liebenthal herabsenkten, gab es nach einer rührenden Versöhnungsscene zwischen Vater und Tochter im Weichbilde der guten Stadt zwei glückliche Menschenkinder mehr. Director Denglinger hatte ohne weiteres in Fräulein Lucy's Entlassung gewilligt, und nach Einbruch der Dunkelheit zog sie mit ihren Koffern und Körben aus dem Hotel ins Vaterhaus zurück. Drei Tage später veranstaltete Bürgermeister Aldehoven eine kleine intime Verlobungsfeier, auf der von all seinen nähern Freunden wiederum nur der Geheime Sanitätsrath Rottlieb — wenn auch diesmal aus einem andern Grunde — fehlte. Der erste Trinkspruch galt natürlich dem jungen Brautpaar. Und als der strahlende Doctor mit dem gefüllten Champagnerglas auf Ludwig Randolf zutrat, um ihm noch einmal durch warmen Händedruck zu danken, flüsterte der Tragöde ihm ins Ohr:

„Nun, habe ich meine Sache recht gemacht? Sie sehen mal, daß es unter Umständen recht nützlich ist, wenn man ein wenig Komödie spielen kann, und ich bin jedenfalls noch nie mit dem Erfolg meines Auftretens so zufrieden gewesen als bei diesem kleinen improvisirten Ferienaufspiel, obwol es dabei für mich weder Hervorrufe noch Lorbeerkränze gegeben hat."

Häusliche Kunstarbeiten.

Steinmosaikarbeiten.

Mosaikarbeiten wurden bekanntlich schon im Alterthum besonders von den Griechen ausgeführt, von diesen entlehnten sie die Römer, und noch heute besitzt Italien Meister in der herrlichen, einst den Alten geweihten Kunst. Das Eigenartige der Mosaiken beruht auf der geschickten Zusammenstellung der verschiedensten Muster aus vielen größern und kleinern Theilen, die namentlich bei Verwendung mehrerer Farben einen reizvollen Eindruck hervorzurufen vermögen. Obgleich die Anwendung der Mosaiken bisher eine beschränkte war, steigert sich das Interesse dafür doch in sehr erfreulicher Weise und wird jetzt vielfach schon als anregende Liebhaberkunst eifrig betrieben. Der Firma Schumacher & Co in Osterode a. H. gebührt das Verdienst, durch Herstellung gepreßter dünner Mosaikplatten sowie farbiger großer und kleiner Steinchen die Mosaikarbeit als häusliche Beschäftigung in Aufnahme gebracht und jedem Dilettanten zugänglich gemacht zu haben. Da Vorkenntnisse irgendwelcher Art zur Herstellung von Mosaiken nicht erforderlich sind, kann auch ein jeder in derglechen Arbeiten Ungeübter sich damit befassen. Selbstverständlich aber haben auch Künstlerisch Veranlagte eine große Befriedigung in der Herstellung von Mosaiken, zumal selten eine Beschäftigung so viel Gelegenheit zu selbständigem Schaffen bietet wie diese.

Passende Gegenstände zum Anlegen mit Mosaik finden sich in jedem Haushalt vor; es doch nur erforderlich, daß sie einen kleinen Rahmen besitzen oder die Anbringung eines solchen ermöglichen, z. B. Tische, Möbeleinlagen, Wandbretter, Kästen, Teller zu Lampen und Gefäßen u. v. a., seien diese aus Holz, Metall, Stein, Thon, Porzellan, Glas oder sonst einem Material. Gemauerte Formen liefert übrigens verschiedene Artikel besonders für Mosaiken eingerichtet. Dieselben zeichnen sich namentlich Tischplatten, Teller und Kästchen aus Marmorguß vortheilhaft durch ihre Neuartigkeit vor den andern aus. Derartige Gegenstände sowie die Materialien zu Mosaikarbeiten sind auch in fast jedem größern Künstlermagazin zu haben.

Die Ausführung der Arbeit selbst erfordert nur wenige Werkzeuge, nämlich die allgemein bekannte Lauklage und eine sogen. Schneidlade,

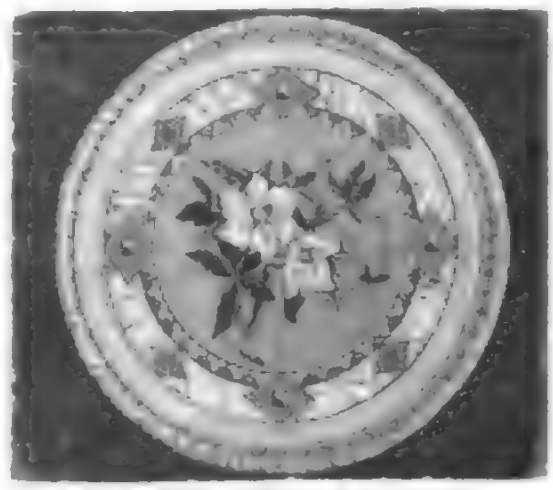

Fig. 1. Tischplatte aus Marmorguß mit Mosaikarbeit.

um die Platten und Stäbchen in allerhand Formen sägen zu können, sodann gebraucht man Kalkwasserglas zum Ankitten der Theile, Kittpulver zum Ausfüllen der Fugen und schließlich ein Schabeisen zum Glätten. Je nach dem Muster — die Handbuch Arbeitsblätter enthalten 24 Vorlagen — wählt man die fertigen Steine und Platten aus, überträgt hiernach wo nöthig das Muster, bezw. die betreffenden Theile daraus und sägt sie ganz so wie Holz aus, was ohne Schwierigkeiten gelingt. Vor dem endgültigen Befestigen legt man die Theile provisorisch

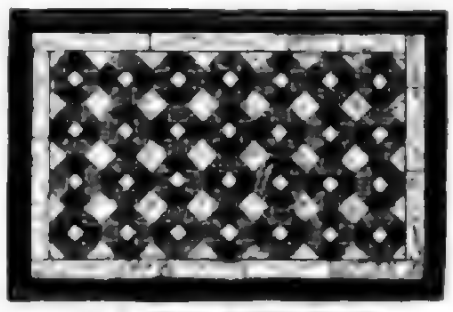

Fig. 2. Rähmchen mit Steinmosaikarbeit.

in den hierfür bestimmten Gegenstand ein und prüft, ob sie gut zusammenpassen. Ist dies der Fall, so bestreicht man einen nach dem andern auf der Rückseite und den Seitenrändern mit dem Kalkwasserglas und fügt sie fest aneinander. Die entstehenden Fugen werden nun mit einem aus Wasser und Kittpulver bereiteten Brei ausgefüllt und hierauf die ganze Fläche mit dem Schabeisen möglichst glatt und sauber gemacht. Soll man Vertiefungen ausfüllen oder Adern und eingelne Schattirungen machen, so kann dies mit der Reißnadel oder dem Bleistift geschehen, schließlich auch durch einfache Malerei oder durch Schraffiren der Fugenränder und der eingelegten Partien. Das Ueberstreichen mit Mastix oder Politur vollendet die Arbeit und gibt dem Ganzen einen angenehmen Glanz. Die beschriebenen Abbildungen, eine aus Marmorguß hergestellte Tischplatte von 35 Cmtr. Durchmesser und ein 20×13×9 Cmtr. großes Holzkästchen, zeigen in den verschiedenen Mustern, mit denen sie gelegt sind, daß nicht nur geometrische Muster, sondern auch Blumen und dergleichen in Mosaikarbeit angefertigt werden können.

Brodteller mit Glasuraufarbeit.

Wie alle flachen Gegenstände, die die Anlage einer Glasplatte zulassen, ist auch ein Brodteller für diese schöne Arbeit geeignet. Unser Muster besteht aus einem rund gebrochenen und schmiegsplattirten Rahmen mit Mattgriffen und drei Rosettschen. Die Platte ruht auf einer entsprechenden Holzunterlage. Das Muster, sonnreich und Kehren und Kornblumen entsprechen, die einen bekannten Spruch anschließen, bietet keine Schwierigkeiten; die kleinern Formen und Linien lassen sich gut und schnell ausstechen, nur die Reiche der Blumen und die Adern der Blätter erfordern ein wenig mehr Aufmerksamkeit, wie ja allerdings die

Brodteller mit Glasuraufarbeit.

ganze Arbeit um so schöner wirkt, je sorgfältiger sie ausgeführt wird. Wer die für Glasuraufarbeit übliche Werkzeuge, Stempel mit silbernem Muster, zu einem Brodteller nicht anwenden will, kann auch weniger Grund nehmen, die Blumen blau, die Aehren golden, die Blätter grün und die Schrift dunkelbraun unterlegen. Die dünnen Linien müssen dann mit Glasgoldlinie ausgefüllt werden, mit der man auch vortheilhaft die Schrift umranden kann. Eine genaue Anleitung der Glasuraufarbeit brachte die Nummer 2712 vom 22 Juni v. J. Eine große Auswahl von Gegenständen zu Glasuraufarbeit liefert Frau Olga Brenau in Naumburg.

Moden.

Concerttoiletten. — Von den beiden nachstehend veranschaulichten Concerttoiletten für junge Frauen ist A die einfachere, die sich auch sehr gut für kleine Gesellschaften oder Theater verwenden läßt. Sie besteht aus einem Kleid von feinem schwarzem Wollstoff und olivgrünem Taffet: der weite glockenförmige Rock bleibt ohne Aufputz, aber die Taille hat rings um den Ausschnitt herum einen aus dem Ganzen gearbeiteten Rüschenbesatz von Wollstoff, während das ebenfalls aus einem Stück geschnittene,

A Kleid aus schwarzem Wollstoff und olivgrünem Taffet.

graziös drapirte Vordertheil aus grünem Taffet hergestellt ist, in der Mitte der Brust durch einen Taffetknoten zusammengehalten wird und sich über einem herzförmigen Lag aus Wollstoff öffnet. Auf den Aermeln werden die Puffen durch Taffetstreifen gehalten, und die mit einem

B Toilette aus violettem Sammt und grünlichem bruchirtem Seidenstoff

Concerttoiletten.

Besatz von gezackter Guipurespitze abschließenden Aermelstreifen aus grünem Taffet verlaufen in langen Stulpen von Wollstoff. Der Ausschnitt mit schwarzem Sammt ist unten mit Guipurespitze besetzt, ebenso ist der vorn ausgeschweifte Mieder-Zierrath von schwarzem Sammt mit Guipurespitzen garnirt. — Der

Fig. 1. Morgenrock aus rothem Wollstoff mit Sammtbesatz und Spitzenbesatz.

Elegantes Morgenkleid.

Toilette B ist ebenfalls besonders elegant und ist aus einem weitfaltigen Rock von grünlichem bruchirtem Seidenstoff und einer Taille von violettem Sammt mit Stahlperlenbesatz gearbeitet. Die Linien schräge, vorn und an den Seiten [illegible] sich über einem Chemisette von glitzerndem [illegible] umwinden, das vorn durch einen in der Taille angebrachten [illegible] auf den Rock fällt und am Halse mit einem [illegible] und mit Zobelmuffen [illegible] Zusammengehalten [illegible] Der Pelzbesatz und gestickten Sammt sind oben in der Mitte gerafft und mit diagonalen aus glitzerndem Stahlperlen bestehenden Verzierungen [illegible]

Elegante Morgenkleider und Schlafröcke. — In [illegible] sind die [illegible] Schlafröcke und [illegible] [illegible] Fig. 2 [illegible] Fig. 3 [illegible] Fig. 4 [illegible]

Fig. 2. Schlafrock von gemustertem Flanell mit Stickereibesatz.

bequemes, gleichen Morgenkleid oder auf einen netzgemachten warmen Schlafrock, der das Gefühl der häuslichen Behaglichkeit verleiht und nebenbei elegant genug erscheint, um auch bei Gelegenheit einen unvorhergesehenen Besuch darin empfangen zu können. Diesen Zwecken entsprechen die hier wiedergegebenen Modelle neuesten Stils, von denen wir die ersten beiden der „Leipziger Mode“ entlehnen, in vornehmlicher Weise. Fig. 1 zeigt einen sehr kleidsamen Morgenrock aus rothem Tuch oder Kaschmir mit dunkelrothem Sammtbesatz und Garnirung von gestickten Spitzen; das Kleid ist [illegible] aus dem Ganzen geschnitten, und die Nahtlinien werden an beiden Seiten so abgesteppt, daß sie unten Taschen bilden. Das Sammtvordertheil wird auf die Taillenlinie gebettet, an einer Seite festgenäht und an der andern durch Haken und Oesen mit dem Vordertheil verbunden; ein kleiner [illegible], der sich nach der Taillenmitte hinzieht, verliert sich unter dem breit [illegible] Schulterkragen. Von diesem Kragen aus laufen wellenförmige Sammtbesätze längs der Taillenvordertheile bis zum Rocksaum herunter, nur die bauschigen, unten eng anliegenden Aermel bleiben ohne Besatz. — Der in Fig. 2 dargestellte Schlafrock aus [illegible] hat die jetzt sehr beliebte lose Hängeform; die Rücken- und Seitennähte sind anliegend und im Rock kurz abgesteppt oder mit eingelegten [illegible] versehen, [illegible] der Stoff recht die gerade Weite besitzt. Die lose fallenden Vordertheile sind an einer [illegible], mit Knöpfchen besetzten [illegible] angebracht, der an der Achsel angeknöpft wird und den in der Mitte herunterlaufenden Schluß deckt, der auch weiter unten durch die Falten der Vordertheile verborgen wird. Die weiten, oben und unten gereihten Aermel endigen in seidenen Stulpen, die wie der Kragen mit Stickerei überzogen sind. Den Kopf bedeckt ein Häubchen aus Band und Spitzen. — Sehr schön und elegant macht sich der Schlafrock Fig. 3, aus violetter Cheviotwolle gearbeitet und mit Streifen von Marderpelzwerk besetzt, die an dem und dem Stoffe [illegible] Vordertheil [illegible] Seiten von den Achseln bis zum Rocksaum laufen und das glatte Vordertheil einfassen, auch den Stehkragen und die Aermelaufschläge umgeht ein Pelzbesatz. Der Schluß ist an der linken Seite angebracht und wird durch den Pelzstreifen bedeckt und [illegible] Stoff leichter Flanell aber Tuch, eine dicke [illegible] bildet den Gürtel und fällt vorn herunter. — [illegible] recht hübsch ist das in Fig. 4 [illegible] aus grau und rosa [illegible] es ist auch aus dem [illegible] gearbeitet und im Rücken mit einer [illegible] Ueberschlag deckt eine [illegible] beiden Seiten mit [illegible] schwarzer Seide verzierte Falte den Schluß des Kleides; plissirte kraus Revers aus rosa Seidenmusselin laufen bis zum Gürtel herab, der aus rosa Atlasband besteht und vorn in eine Schleife mit lang herabfallenden Enden gebunden ist. Den umgelegten, mit schwarzer Stickerei umsäumten Kragen schließt gleichfalls eine rosa Atlasschleife; auf den Aermelaufschlägen wiederholt sich die schwarze Fischgrätenstickerei.

Fig. 4. [illegible]

Elegante Morgenkleider und [illegible]

Winterliche Besuchstoilette. — Das hier dargestellte, zu einer Besuchstoilette sehr geeignete Wintercostüm ist aus einem dicken haarigen violettblauen Phantasiestoff gefertigt und hat einen weiten, von den Seiten an in tiefe Falten fallenden Rock, der sich vorn nach Art einer Vertiefung über einem Einsatz von violettblauem Sammt formt und längs des Saumes mit gleichfarbigen, unten mit großen Schleifen abschließenden Atlasbändern eingefaßt ist. Die anliegende, unter den Rock tretende Taille hat einen mit vier Reihen Knöpfen von abgestufter Größe besetzten Sammtlatz, über den sich vorn [illegible], am Handgelenk mit Atlasaufschlag garnirten Aermeln [illegible] breite, lange, mit Pelz eingefaßte Stoffrevers, und eine kleine, [illegible]

Winterliche Besuchstoilette aus violettblauem Phantasiestoff mit Schleifen und Pelzbesatz.

[illegible] mit Atlasband umrandete Pelerine mit [illegible] bedeckt den Oberschluß der Taille bis zu den Achseln. Hierzu ein [illegible] Hutschleife aus und ein breitrandiger runder Filzhut von der Farbe des [illegible]

Schlittschuhlaufcostüme für junge Mädchen.

Einige ganz neue sehr graziöse Schlittschuhcostüme für junge Mädchen werden uns soeben mit Bezug begehrt werden. Das Costüm A besteht aus kaum Tuch von recht zu dunkler Farbe, und der ziemlich kurze weite Rock ist am Rande mit mehreren Reihen Stepperein eingefaßt. Die aus gleichem Tuch hergestellte Taille ist im Rücken anliegend und vorn kurz

A Costüm aus blauem Tuch mit Besatz von blauem Sammt und Pelzwerk

B Schlittschuhcostüm aus schwarzem Sammt und

Schlittschuhcostüme für junge Mädchen.

gereiht sowie von einem [illegible] Gürtel zusammengehalten, [illegible] hinten und dunkelrothem [illegible] mit Besatz von Pelzwerk [illegible] großer, bis über die Achseln [illegible] Sammtkragen mit [illegible] [illegible] Keulenärmeln Aermel haben Aufschläge von [illegible] Die [illegible] runden Zipfeln schmückt eine Stickerei von [illegible] [illegible] hoher Schleifenumgreife — Das Costüm B ist [illegible] und der unten mit schwarzer Passementerie besetzte Rock hat an [illegible] Seite ein breit zulaufendes, unten mit je vier schwarzen Knöpfen [illegible] [illegible] [illegible] Revers verlaufenden Kragen aus schwarzem Sammt, und auf der [illegible] niederfallen sich die mit Knöpfen versehenen Patten, die Seiten der weiten Keulenärmel sind mit schwarzer Passementerie [illegible] [illegible] kragen und Muff von Marderpelz, dazu ein runder grauer Filzhut, [illegible] rothem Sammt und schwarzen Federn garnirt.

Verlag von J. J. Weber in Leipzig. — Für die Redaction verantwortlich: Franz Wirth in Leipzig. — Druck von [illegible]

Illustrirte Zeitung

Alle Rechte für illustrirte Illustrationen und Artikel vorbehalten.

Nr. 2742. 106. Bd. Erscheint regelmäßig jeden Sonnabend. Einzelnes coem Nummer 1 Mark. Leipzig und Berlin. Preis vierteljährlich 7 Mk. — 4 M. 50 Pf. 18. Januar 1896.

Truppen der Boers.

Das Regierungsgebäude in Pretoria.

Aus der Südafrikanischen Republik. Nach photographischen Aufnahmen.

Digitized by Google

Die Ereignisse in Südafrika.

Das Treffen bei Krügersdorp ist nur eine Etappe im Kampfe zwischen der in Südafrika machtvoll ausgreifenden angelsächsischen Rasse und dem um Eigenart und Dasein tapfer kämpfenden Boerenelement. Durch die Capitulation Dr. Jameson's am 2. Januar ist dieser Kampf keineswegs für immer beendet; er wird fortdauern in dieser oder jener Form, doch werden die trotzigen Republikaner niederdeutschen Stammes darin nicht mehr allein stehen, denn rein volkswirthschaftliche Erwägungen haben das Deutsche Reich, Frankreich, Rußland, die Niederlande und die Vereinigten Staaten von Amerika veranlaßt, für die Selbständigkeit der Südafrikanischen Republik sich auszusprechen.

Schwer genug würde es britischem Machtbewußtsein fallen, hier dem Einfluß genannter Staaten nachzugeben, denn, mag auch das englische Cabinet wie die Capregierung bedauern, daß der Zug Jameson's ein Schritt war, den der Administrator der Chartered Company auf eigene Faust unternahm, ein Erfolg jenes Unternehmens würde schwerlich verleugnet worden sein; ist es doch seit Beginn der deutschen Colonialpolitik 1884 sichtbares Bestreben Englands gewesen, seine Flagge vom Nil bis zum Cap aufzupflanzen. Bei allen Zugeständnissen schob der Vertrag mit Deutschland vom 1. Juni 1890 hier einen Riegel vor. Freilich waren die Erfolge Englands bis dahin groß genug. Im Frühjahr 1885 hatte das britische Cabinet das Gebiet nördlich bis zum 22.° südl. Br. und westlich bis zum 20.° östl. L. unter englischen Einfluß gestellt und dadurch eine unmittelbare Nachbarschaft Deutsch-Südwestafrikas und der Boerenstaaten verhindert; noch bevor das Jahr zu Ende ging, war den beiden jungen Boerenrepubliken Stellaland und Goosen ein jähes Ende bereitet, am 25. Juli 1888 alles Land bis zum Sambesi für britische Interessensphäre erklärt und am 15. October 1889 für diese weiten Gebiete der Britisch-Südafrikanischen Gesellschaft ein königlicher Freibrief ertheilt worden, während die Kronkolonie Britisch-Betschuanaland ihre Nordgrenze bereits bis zum Molopo ausgedehnt hat.

Waren bei dieser Machterweiterung die Ansprüche Portugals unbeachtet geblieben, so ließen sich die Boers nicht beiseiteschieben. Der Ueberrumpelung der Südafrikanischen Republik im Jahre 1877 war am 13. December 1880 die Wiederherstellung des Freistaats gefolgt; 1881 erlitten die Engländer schwere Niederlagen, die vernichtendste am Majubaberg, doch gab der am 3. August 1881 zu Pretoria geschlossene Vertrag Transvaal nur die Autonomie in der innern Verwaltung zurück; der britischen Krone war ausdrücklich die Oberhoheit gewahrt, namentlich die Befugniß, in Pretoria einen Residenten zu halten, das Recht ungehinderten Truppendurchzugs und der Vertretung Transvaals dem Ausland gegenüber. Gegen Zugeständniß einer Grenzregulirung im Südwesten erlangte jedoch die Republik am 27. Februar 1884 einen neuen Vertrag, in dem Transvaal die freie Selbstbestimmung zurückgegeben wurde, einschließlich eigener diplomatischer Vertretung und selbständiger auswärtiger Politik; als einzige Einschränkung wurde im Art. 4 ausbedungen: „Die Republik wird keinen Vertrag mit einem Staate oder einer Nation, mit Ausnahme des Oranje-Freistaats, abschließen, bis derselbe durch Ihre Majestät die Königin genehmigt ist." Ein amtlicher Brief Derby's vom 15. Februar 1884 benahm jeden Zweifel, der hinsichtlich der Fortfalls der englischen Oberhoheit noch auftauchen konnte.

Hatte damit Transvaal seine Unabhängigkeit nach außen errungen, so sollte ihm bald neue Gefahr von innen drohen, durch überaus starken Zuzug von Ausländern nach den Goldfeldern. Unter der weißen Bevölkerung von 119 179 Seelen zählte man 1890 nur 59 334 im Transvaal und 11 527 im Oranje-Freistaat geborene Südafrikaner; 29 384 entstammten dem Capland, 3977 Natal, 8890 England, 1943 Deutschland, 1420 den Niederlanden u. s. f. In den Goldfeldern gar kamen schon vor fünf Jahren auf 2961 geborene Südafrikaner 18 042 Fremde. Der Selbsterhaltungstrieb bestimmte die Boers, Erlangung des Bürgerrechts, activen und passiven Wahlrecht an die Vorbedingung langjährigen Aufenthalts im Lande zu knüpfen, um die Geschicke des Staates nicht der kommenden und gehenden Abenteurerbevölkerung meist englischer Zunge zu überantworten. Dahin ging und geht aber gerade das ungestüme Begehren der Uitlanders, aufgestachelt in letzter Zeit durch Emissäre Cecil Rhodes' und seiner Leute.

Rührigster Gegner der Boerenautonomie ist in letzter Linie nicht das londoner Cabinet, nicht die Capregierung, sondern Cecil Rhodes, bis vor kurzem gebietender Ministerpräsident der Capcolonie und heute noch allgewaltiger Director der Britisch Südafrikanischen Gesellschaft, der einflußreichste Mann im Süden des dunkeln Erdtheils durch unbeugsamen Willen und fabelhaften Reichthum. Das mit staunenswerther Folgerichtigkeit erstrebte Ziel Rhodes', des „uncrowned King von Südafrika", ist die Herrschaft der Angelsachsen vom Cap zum Zambesi und Aufsaugung aller nichtenglischen Elemente. Dieses Ziel will er durch weitestgehende Selbstverwaltung der englischen

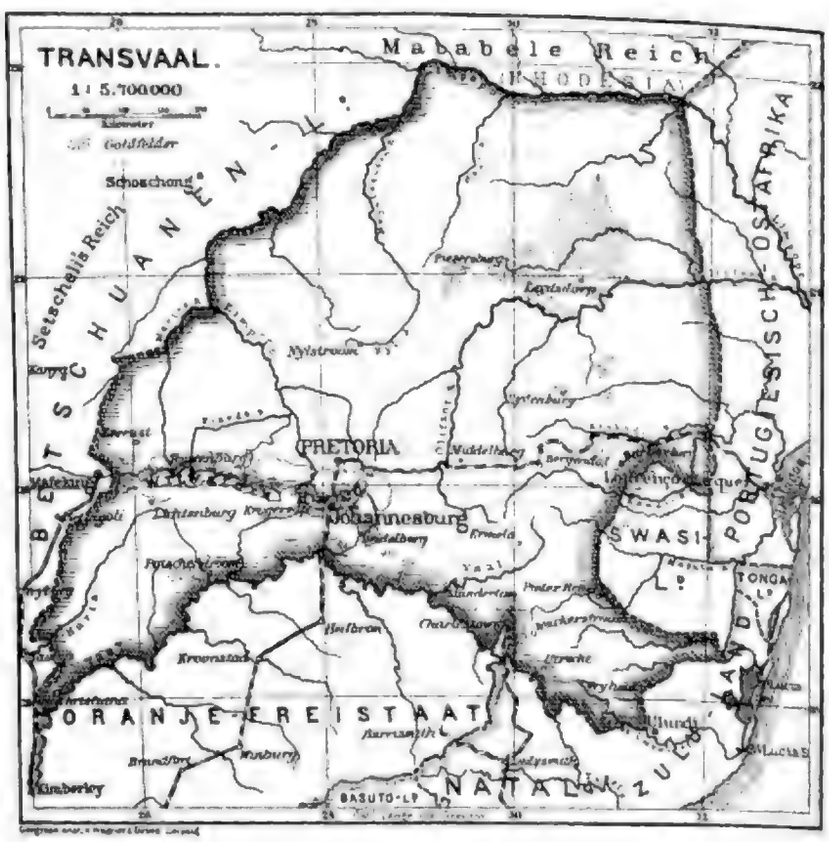

Colonien jener Zone erreichen, unter Umständen sogar gegen den Willen der Regierung des Mutterlandes. Jameson hat genau im Sinne seines Freundes gehandelt, als er die Befehle des londoner Colonialamtes unbeachtet ließ. „Oom Krüger" kennt seine Leute, wenn er von der Regierung Ihrer Majestät, wiewol verachtlich, die Verbannung Sir Cecil Rhodes' und Jameson's aus Südafrika heischt.

Präsident Krüger hat dem Gouverneur der Capcolonie, Sir Hercules Robinson, erklärt, es sei seine ernste Absicht, Jameson und die anderen Gefangenen an die britischen Behörden auszuliefern, damit diese durch die englische Regierung zur Strafe gezogen werden; seine endgültige Entscheidung werde er bekannt geben, sobald die Ruhe und Ordnung in Johannesburg wiederhergestellt sei. Energische Drohungen der Regierung Transvaals, denen 10 000 noch unter der Fahne stehende Boers den gebührenden Nachdruck verliehen, brachten die zögernden Uitlanders des Witwatersrandes endlich am 9. und 10. Januar dazu, alle Waffen auszuliefern. Chamberlain, der britische Colonialminister, hat in Bulwayo, dem Mittelpunkt der Chartered Company, wol alles gethan, was er den nicht abzuweisenden Beschwerden Transvaals und der Mächte schuldig zu sein glaubte; möglich, daß dem bereits seines Amtes enthobener Jameson der Proceß gemacht wird, daß die ihn belastenden englischen Officiere vor ein Kriegsgericht gestellt werden, daß die Chartered Company angemessene Entschädigung zu zahlen sich herbeilassen muß. Wer bürgt indeß dafür, daß das Spiel von gestern, besser vorbereitet, sich nicht morgen, übermorgen wiederholt, daß die Uitlanders auch in andern Gebieten jener Region, z. B. in Deutsch-Südwestafrika, einen ähnlichen Putsch versuchen? Schriftstücke sind entdeckt worden, die das Bestehen einer ausgebreiteten Verschwörung gegen die Unabhängigkeit der Südafrikanischen Republik beweisen; die Aufreizung im Bezirk des Witwatersrand und der Einfall Jameson's bildeten nur einen Theil des Verschwörungsplans. In Johannesburg wurden in der Nacht zum 10. Januar 22 Mitglieder des Reform-Comités, darunter Obern Rhodes, der Bruder Cecil Rhodes', unter der Beschuldigung des Hochverraths in ihrem Club verhaftet und nach Pretoria gebracht.

Die transvaaler Boers haben 1881 den Gegner vernichtet, sie haben sich soeben der seit Monaten vorbereiteten feindlichen Invasion und Annexion erwehrt; die 26 000 Mann des Kriegsaufgebots, trefflichste Reiter und Schützen, zu denen in wenigen Tagen 17 500 Bundesgenossen aus dem Oranje-Freistaat stoßen können, sind für Südafrika eine Achtung gebietende Truppenmacht. Immerhin haben besonders Deutschland und Frankreich ein Interesse daran, daß in Transvaal Frieden und Ruhe wiederkehren und die Unabhängigkeit des Staates für alle Zeit vor den Expansionsgelüsten Englands sichergestellt wird. Frankreich fühlt sich in Madagaskar vor Erreichung dieses Ziels nicht sicher. Deutschland hat im Transvaal allein in Goldactien 50 Mill. ℳ angelegt, wozu noch 15 Mill. in Dynamitwerken und 6 Mill. in elektrischen Bahnen kommen, während die Delagoabahn, die der Republik den einzigen Zugang zum Meere sichert, fast ausschließlich von deutschem Kapital gebaut worden ist; zudem ist der Werth der Ausfuhr Deutschlands dorthin in den Jahren 1889 bis 1894 von noch nicht ganz einer Million auf 5,6 Mill. ℳ gestiegen, woran namentlich die Eisenindustrie, die chemische Industrie, Maschinen- und Instrumentenbau betheiligt sind.

Das englische Nationalgefühl ist durch in letzter Zeit wiederholt erfahrene Mißgeschick in eine Erregung gerathen, die das Cabinet Salisbury veranlaßt hat, sechs Schiffe zur Bildung eines fliegenden Geschwaders in Dienst zu stellen, darunter zwei erstklassige Schlachtschiffe; ferner erhielt der englische Admiral am Cap Befehl, nach der Delagoabai zu gehen. Chamberlain betonte mehrfach, an dem Vertrage vom 27. Februar 1884 nicht rütteln zu lassen; zudem verständigte die britische Regierung Deutschland, sie sei vorbereitet, ihre Rechte in Transvaal zu vertheidigen, koste es, was es wolle; jedenfalls bekehrt in Londoner keine Neigung, auch nur über die Neutralisirung der Südafrikanischen Republik in Verhandlung zu treten.

Karl Wille.

Wochenschau.

Der deutsche Reichstag. — Der deutsche Reichstag trat am neuen Jahre am 9. Januar zum ersten mal zusammen. Bei der Tagesordnung dieser Sitzung stand die erste Berathung des Gesetzentwurfs eines Börsengesetzes und eines Terminsteuergesetzes. Die Vorstände an der Börse wurden von allen Seiten zugezogen und befragt; auch hatte sich bereits eine Börsen-Enquêtecommission gebildet und eingehend mit dieser Angelegenheit beschäftigt, ebenso hatte die politische und die Fachpresse verschiedentlich Berichte gemacht. Eingeleitet wurde die Berathung durch den preußischen Handelsminister Frhr. v. Berlepsch, der darauf hinwies, daß das Gesetz im wesentlichen den Vorschlägen der Börsen-Enquêtecommission entspreche. Die Freiheit des Börsenlebens solle nur insoweit beschränkt werden, als die Existenz der kleinen Leute durch die Spielwuth gefährdet erscheine. Das Terminsteuergesetz bezweckt gewisse Unklarheiten des bestehenden Gesetzes, namentlich in Bezug auf den Eigenhandelsbegriff, zu beseitigen. Graf v. Kanitz von der Conservativen war mit dem Princip des Gesetzes, das in der stattfindenden Beaufsichtigung der Börse seinen Ausdruck finde, völlig einverstanden, doch wünschte er die Befugnisse des Staatscommissars dahin erweitert, daß dieser nicht nur über die Vorgänge an der Börse zu berichten habe, sondern auch selbst einzugreifen vermöge. Dr. Meyer-Halle von der Freisinnigen Vereinigung bezeichnete es selbst als Kennzeichen der Börsenverhältnisse und gab eine Darstellung des Geschäftsverkehrs, um die Nothwendigkeit des Terminhandels im Interesse der Producenten und Consumenten zu erweisen. Er glaubte nicht, daß das Börsengesetz die Verhältnisse der kleinen Leute verbessern werde. Die von den verschiedenen Bestimmungen des Entwurfes sagte Reichsschatzsecretär Dr. Koch zu reichlich. In der Sitzung am 10. äußerte sich namens der Nationalliberalen v. Cuny sympathisch über beide Gesetze. Er hoffe, daß es noch in dieser Session zur Erledigung gelangen, und beantragte deren Ueberweisung an eine Commission von 21 Mitgliedern. Zu seinen Ausführungen erklärte sich Frhr. von Heereman (Centrum) einverstanden. Der Socialist Dr. Schönlank bezeichnete die Börsengesetze als ein Gelegenheitsgesetz, das sich als unzureichend erweisen werde. Namens der Freisinnigen Volkspartei wollte Rickert grundsätzlich dem Staate das Eingreifen in die Börsenverhältnisse absprechen, aber der Entwurf vernichte die Existenz der Börse, und deswegen werde er von seinen politischen Freunden abgelehnt, wenn diese auch gegen einzelne verbesserungsfähige Bestimmungen nichts einzuwenden hätten. Der Antisemit

Fischermann von Sonnenberg erklärte sich für das Gesetz, indem er zugleich zur neuen Partei das Vertrauen in Anspruch nahm, zuerst auf die Schäden der Börse hingewiesen zu haben. Damit aber die Vorlage recht wirksam sei und nicht unangenehme werde, hielt er mehrfache Verbesserungen und Verschärfungen für erforderlich. Namens der Polen sah in der Sitzung am 11. Fürst Radziwill der Strangulirung darüber Ausdruck, die Regierung auf diesem Wege zu setzen. Dr. Hahn, früher Archivar an der Deutschen Bank, lieferte eine neunmalige eingehende Kritik des Gesetzes, wobei er den Volkspartteiler Fischbeck heftig anfiel. Nachdem sodann Dr. Schmelzer einen Vertheidigungsbrief des tagenden von ihm angegriffenen früheren Börsenredacteurs der „Berl. Ztg.“, Prof. Dr. Meyer, verlesen und Bachem den Börsenredacteur der „Köln. Ztg.“ gleichfalls in Schutz genommen hatte, wurde die Vorlage einem Antrage von 21 Mitgliedern überwiesen, worauf das Haus in die erste Berathung des Margarinegesetzes eintrat. Eingeleitet wurde diese durch eine längere Rede Bachem's vom Centrum, die aber wenig beachtet wurde. Nur als er die Bezeichnung der Margarine nach Farbabtönung empfahl, erschollen Heiterkeitsrufe von der linken Seite des Hauses. Nach die nächsten Redner, die sämmtlich für die Vorlage waren, fanden wenig Gehör, sodaß die Berathung abgebrochen und auf den 18. vertagt wurde.

Eine Rede des französischen Ministerpräsidenten Bourgeois. — Der französische Ministerpräsident Bourgeois nahm am 12. Januar an einem im Saale der Börse zu Lyon veranstalteten Bankett theil und hielt hier eine Ansprache. Nach einigen Bemerkungen über die Finanzvorlagen, insbesondere über die Einkommensteuer, berührte der Minister die Frage der auswärtigen Politik und erklärte, die Republik habe nach außen hin eine Politik verfolgt, die der Geschichte des inneren Parteilebens niemals zu Schwanken gebracht hätten. Sie habe es verstanden, zu beweisen, daß ein großes demokratisches Gemeinwesen, welches Herr seiner selbst sei, in den auswärtigen Beziehungen die sicherste Ruhe in den leitenden Gesichtspunkten, die sie Veränderlichkeit in den Empfindungen und dasselbe methodische Vorgehen in seinen Handlungen zeigen könne wie die am festesten gegründeten Monarchien. Die Sammlung dieser Politik der Republik bedeute in dem Streben nach Erhaltung des Friedens, in der Ausbildung des Gedankens der Gerechtigkeit und der unerschütterlichen Behauptung des Rechts. Die Republik habe damit in sprechender Weise die Wahrheit des alten berühmten Ausspruches dargethan: „Frankreich ist der Krieger des Rechts“. Der Ministerpräsident erinnerte sodann an die Worte, die der Präsident der Republik am Neujahrstag beim Empfang des diplomatischen Corps gesprochen, und zu denen er bereits hatte, daß Frankreich sich dem Werke der Gerechtigkeit, der Freiheit und des Fortschritts unentwegt gewidmet habe. Dank der treuen Befolgung dieser Grundsätze, fuhr Bourgeois fort, habe Frankreich unter den Mächten ersten Ranges die ihm gebührende Stellung wiedergewinnen, seinen Interessen und Rechten allgemeine Achtung sichern und der großen Nation, die mit der Republik ein Bündniß geschlossen habe, unerschütterliche Bürgschaften der Sicherheit gewähren können. Dieser ehrenhaften Haltung getreu, werde Frankreich auch ferner die friedliche Entwicklung seines Gedeihens und seiner Actionen anstreben, indem es den Frieden nicht nur für die Republik selbst aufrechterhalte, sondern auch, wie erst in der jüngsten Zeit, dazu beitrage, den Frieden im Interesse der Gesittigkeit unter allen Mächten zu erhalten. Das republikanische Frankreich, durch die Klarheit seiner leitenden Grundsätze vor Ueberstürzung in Acten und durch die Stärke seiner militärischen und diplomatischen Stellung vor Ueberraschung von außen geschützt, könne mit Vertrauen in die Zukunft blicken und sich unerschrocken des Geistes der ernsten Reform seiner Institutionen widmen. — Die radicalen und die sozialistischen Blätter rollten dieser Rede Beifall, sie gewährleisten und die republikanischen Organe erklärten sie vollständig der darin entwickelten finanziellen und socialistischen Ansichten für vollkommen.

Zur Transvaal-Frage. — Die Depesche Kaiser Wilhelm's an den Präsidenten der Südafrikanischen Republik hat, wie bereits mitgetheilt, in England eine beunruhigende Stimmung allenthalben hervorgerufen. Die englische Regierung stellte ein fliegendes Geschwader, bestehend aus zwei erstklassigen Schlachtschiffen, zwei erstklassigen und zwei zweitklassigen Kreuzern, unter dem Befehl eines Admirals in Dienst, das überall haben gehen sollte, wo es verlangt werde; verlässig sollte es nach der Delagoa-Bai abgehen. Auch sollten einige Verstärkungen an Cavallerie und Infanterie nach Capstadt geschickt werden; ein Regiment, 1040 Mann stark, das auf der Fahrt von Indien nach England begriffen war, sollte in Capstadt bleiben. Die englische Regierung vertritt die Ansicht, daß die Einleitung des Vertrags von 1881, in dem gesagt wird, daß Transvaal der „Suzeränetät Ihrer Majestät der Königin von England“ unterliege, noch in Kraft bestehe, während der gesammte Vertrag durch die Convention von 1884, in den jene Worte fehlen, beseitigt worden ist. Thatsächlich hat sich seit jener Zeit England um die Südafrikanische Republik nicht mehr gekümmert. Die deutschfreundliche Stimmung lag in England Anfang dieser Woche etwas nach, da es von sämmtlichen Mächten verlassen dastehe. Infolge des verhängnißvollen Anspanns der Jameson'schen Expedition gab der Ministerpräsident der Capcolonie Cecil Rhodes seine Entlassung; sein Nachfolger wurde Gordon Sprigg und Gouverneur des Caplandes Sir Hercules Robinson. Dr. Jameson wurde nebst den gefangenen Offizieren in Pretoria vor ein Kriegsgericht gestellt und zum Tode verurtheilt. Präsident Krüger begnadigte aber dieses Urtheilsspruch, seine Regierung beschloß vielmehr deren Auslieferung an die Regierung des Caplandes. Darauf erklärte letzterer von Sir Robinson ein Telegramm, worin es hieß: Ihre Majestät habe mit Genugthuung erfahren, daß er entschieden habe, die Gefangenen der Regierung zu überweisen. Diese Handlung werde ihm, Krüger, zur Ehre, zum Frieden für Südafrika und zum harmonischen Zusammenwirken der englischen und der holländischen Rasse beitragen, das nothwendig sei für die Entwicklung und das Gedeihen in der Zukunft. In seiner Antwort erklärte Krüger, es sei seine erste Absicht, Jameson und die andern Gefangenen der englischen Regierung auszuliefern, damit diese sie vor Gericht stelle. Er hoffe diese endgültige Entscheidung über diese Angelegenheit bekanntgeben, sobald Ruhe und Ordnung in Johannesburg wiederhergestellt seien, und bitte Robinson, der Königin die Versicherung seiner Hochachtung und den Dank für ihre Worte sowie seine ehrfurchtsvollen Grüße zu übermitteln. Diese Erklärung rief in England allgemeine Enttäuschung hervor. Nunmehr hat sich doch herausgestellt, daß die Mitrailleusen lediglich das Ergebniß einer Verschwörung waren, die den Zweck hatte, die Annexion herbeizuführen, der aber nicht erreicht wurde, weil das Reformcomité in Johannesburg Jameson nicht zu Hilfe kam. Die Anführer in Johannesburg ergaben sich der transvaaler Regierung bedingungslos. Diese forderte auch die Verhaftung des Landesgrafs auf, die Bürgen einzuziehen; da aber dieser Anordnung sehr lässig nachgekommen wurde, so ging eine Benachrichtigung, daß vom Abend des 10. Januar nach den griechischen Festtagen Truppen verlastet werden. Diejenigen, die den Anordnungen nachkämen, sollten Verzeihung erhalten, keine Rache würde jedoch gegenüber den Rädelsführern des Aufstandes angewandt. In Johannesburg warten 22 Mitglieder des Reformcomités, darunter der Bruder Cecil Rhodes', Oberst Rhodes, in der Nacht zum 10. unter der Beschuldigung des Hochverraths in ihren Clubs verhaftet und nach Pretoria gebracht. Deutsche waren auch Delegirte des Oranje-Freistaats gestern, um über die Gemeinschaft der Hülfeleistung beider Staaten für Transvaal zu berathen. Unter den gegenwärtigen Verhältnissen ist auch die für Februar in Vorbereitung begriffene Präsidentenwahl im Oranje-Freistaat von Interesse. Am 11. December v. J. hatte der dortige Volksrath selbst einen Candidaten für die Wahl aufgestellt. Von den abgegebenen 76 Stimmen entfielen 41 auf den Richter Steyn, den eigentlichen Vertreter der Boers, 29 auf Fraser, den Verbündeten des Präsidenten, 10 auf den Oberrichter Wessels und 5 auf J. H. Hofmeyr. Nach dieser Wahl erklärte Fraser, der Candidat der englisch gesinnten Partei, seine Bewerbung zurückziehen zu wollen.

Die Kämpfe der Italiener gegen die Abessinier. — Der italienische General Baratieri meldete aus Massaua, daß ihm der Commandant von Makalle gerichtet habe, seit dem Vormittage des 7. hätten sich von Golgol heranmarschirte feindliche Colonnen im Süden des Forts entwickelt und im Thal Aufstellung genommen. Gegen 7 Uhr 9 Kolonitr. östlich sei das Zelt des Negus Menelik wahrgenommen worden. In der 11. Vormittagsstunde habe ein Angriff im Südwesten und Südosten begonnen. Die Vorposten hätten sich, nachdem sie vorgeschriebene Feldbefestigungen in die Luft gesprengt worden wären, zurückgezogen. Während der Kampf zu Mittag ganze Zeit stillgestanden habe, sei er dann wieder heftig aufgebrochen und habe bis zum Abend gedauert, worauf sich die Schoaner in der Richtung auf der Lager zurückgezogen hätten. Die Verluste gab Baratieri an: 3 Askari todt, 2 Italiener, 3 Askari und eine Frau verwundet. Am andern Tage hätten die Schoaner einen Angriff auf Makalle erneuert und mit ihrer Artillerie den italienischen Verschanzungen einigen Schaden zugefügt, seien aber mit schweren Verlusten zurückgeschlagen worden. Die Verluste an diesem Tage bezifferte Baratieri auf einen Italiener und 3 Askari todt sowie 4 Italiener und 9 Askari verwundet. In der Nacht des 9. sei der Kampf wiederaufgenommen worden, jedoch auf ein aus verschiedenen Stellungen auf Entfernungen von 700 bis 1600 Mtr. unterhaltenes Gewehrfeuer beschränkt geblieben. Der Verlust an diesem Tage habe betragen: 1 Italiener todt, 2 Italiener und 4 Askari verwundet. Am 10. habe vor Makalle kein Kampf stattgefunden. Baratieri drahtschnitte den Vormarsch von Arimondi nach Makalle anzeigten. Die italienische Regierung will auch ihren Erfolg in Abessinien durch Truppenverstärkungen sicherstellen. Es gingen daher am 12. drei Bataillone von Neapel nach Massaua ab, und tagesdarauf folgten drei weitere Bataillone. Reserve-Batterien Artillerie sollten ebenfalls nach Massaua abgesandt werden. Zugleich erließ die Regierung den Befehl, daß ein Theil der Garnison von Venedig nach Afrika abgehe; die Urlauber warten infolgedessen zum activen Dienst zurückberufen.

Aus Cuba. — Die Nachrichten aus Cuba in der verflossenen Woche lauteten widersprechend. So meldete die madrider „Correspondencia“, daß die Aufständischen Hoyo Colorado, drei Meilen von Havana, angegriffen haben; die Spanier, durch die Ueberzahl der Feinde gezwungen, hätten sich ergeben. Privatmeldungen berichteten von Zusammenstößen bei Tunitas, wo der Insurgenten-Führer José Maceo verwundet, Lanat und vier Aufständische getödtet worden, während die Spanier 6 Todte und 30 Verwundete hatten. Die Bande Rabis wurde nach Berlin von 14 Mann verstärkt, die Spanier hatten 6 Todte und 17 Verwundete. Dagegen meldete Martinez Campos unterm 12. Januar, daß der General Navarro 9 Acten den andern Insurgentenführer Maceo auf seiner Flucht in Brigama erreicht und geschlagen habe. Die Aufständischen seien schon über die äußere Grenze der Provinz Pinar del Rio zurückgetrieben worden und würden noch weiter energisch verfolgt.

Mannigfaltigkeiten.

Hofnachrichten.

Prinz und Prinzessin Heinrich von Preußen reisten am 10. Januar an Bord des englischen Schiffes Surprise von Malta ab.

In Berlin fand am 9. Januar die Einsegnung der Leiche des Prinzen Alexander von Preußen in dem Interims-Dom in Anwesenheit des Kaiserpaars, der Mitglieder des Königshauses und anderer Fürstlichkeiten, des diplomatischen Corps u. s. w. und hierauf die feierliche Beisetzung in der dortigen Gruft statt, wo die zur Beisetzung des neuen Domes auch die Särge der übrigen verstorbenen Hohenzollern stehen.

Prinz Albert von Sachsen reiste am 6. Januar von Dresden nach Freiburg i. Br. zurück.

Herzog Philipp von Württemberg begab sich am 7. Januar von Stuttgart über München nach Meran.

In der Befinden der Großherzogin von Oldenburg, die schon seit dem Tode des Großherzogin an einem Nierenleiden erkrankt war, hat sich seit kurzem eine unglückliche Wendung bemerkbar gemacht. Schlaf und Ernährung sind sehr beeinträchtigt, sodaß der Erschöpfungszustand anhält. Nach dem Bericht vom 13. Januar war die Nacht ruhig, meist unter Schlaf verlaufen und der allgemeine Zustand im wesentlichen unverändert. Ihre Schwester, die Prinzessin Therese von Sachsen-Altenburg, traf am 8. Januar abends über Leipzig und Magdeburg nach Oldenburg.

Der Herzog von Sachsen-Altenburg traf am 6. Januar zu längerem Aufenthalt in Leipzig ein und kehrte am 12. wieder nach Altenburg zurück.

Prinzessin Luise von Anhalt, die Gemahlin des Prinzen Eduard, gab am 11. Januar nachts in Dessau einer Tochter das Leben.

Der Kaiser von Oesterreich lehrte mit dem Prinzen Leopold von Bayern und den übrigen Jagdgästen am 4. Januar abends von der Hochwildjagd in Steiermark nach Wien zurück. Prinz Leopold reiste am 5. nach München ab.

Erzherzog Karl Ludwig von Oesterreich feiert mit Gemahlin und zwei Töchtern am 20. Januar die Reise nach Aegypten an, dem drei verwandten Erzherzog Franz Ferdinand an. — Der Erzherzogin Maria Immaculata, Tochter des Erzherzogs Karl Salvator, begab sich nach Davos, wo sie an einem Lungenkatarrh erkrankt gewesene jüngere Sohn, der Erzherzog Albrecht Salvator, sich anschloß. Auch dessen älterer Bruder, Erzherzog Leopold Salvator, und seine Gemahlin befinden sich in Davos.

Der König der Belgier traf am 12. Januar in London ein.

Das russische Kaiserpaar, die Kaiserin-Wittwe und die übrigen Mitglieder der kaiserlichen Familie reisten am 11. Januar von Livadije-Jalta nach St. Petersburg über.

Festkalender.

Die Physikalische Gesellschaft in Berlin, einst von Männern, wie Du Bois-Reymond und Helmholtz, begründet, feierte am 6. Januar ihren 50jährigen Stiftungstag. Aus diesem Anlaß erhielt der Ehrenpräsident Prof. Dr. Du Bois-Reymond den Stern zum Rothen Adlerorden 2. Klasse, der Präsident Prof. Dr. Beyold den Kronenorden 2. Klasse. Der wissenschaftliche Theil der Feier fand im großen Hörsaal des Physikalischen Instituts der Universität statt und bestand aus einer Reihe interessanter Demonstrationen. Der Jubeltag folgte ein Festmahl im Reichshof. Die Universitäten Leipzig, Göttingen und Kiel hatten Vertreter zu der Feier entsendet.

Der concessionirte sächsische Schiffervereein veranstaltete am 5. Januar aus Anlaß seines 50jährigen Jubiläums in Dresden einen Festaktus im Ratskeller. Sowohl die Regierung wie die städtischen Körperschaften hatten ihre Vertreter entsandt, ebenso die Handelskammer, die deutschen Kaufmannschaft, die Generaldirection der sächsischen Staatseisenbahnen, der Centralverein der deutschen Canal- und Binnenschiffahrt, der Magdeburger Schiffervereein. Auch eine Anzahl österreichischer Schiffahrts-Interessenten hatten erschienen; Director Pfeiffer von der Actiengesellschaft Kette, der Präsident des Vereins, hielt die Festrede. Das Jubiläum schloß mit einer großen Festfahrt ab.

Am 6. Januar vollendete Geheimrath Prof. Dr. Adolf Kirchhoff, der hervorragende Lehrer der Philologie an der hiesigen Universität, sein 70. Lebensjahr. In seiner Wohnung erschien eine Abordnung seiner Schüler und Freunde, zu deren Namen der Generalsecretär des Königl. Museen, Wirkl. Geh. Oberregierungsrath Dr. Schöne, das Wort zu einer Beglückwünschungsansprache nahm. Prof. Schrader vom Joachimsthal'schen Gymnasium, an dem auch der Jubilar 20 Jahre lang als Lehrer wirkte, überreichte sodann das Verzeichniß der Schüler und Freunde, die sich an der zu Ehren des Jubilars veranstalteten Stiftung seiner Namensbüste betheiligt haben.

Der 150. Geburtstag Pestalozzi's ist in Deutschland überall in würdiger Weise begangen worden. Der von der ersten Lehrerschaft am 12. Januar im Altstädter Rosensaal veranstaltete Festact verlief würdig und der Gastmannder v. Tettenborn. Eine gelungene Feier veranstaltete der Turnverein Lehrerverein, der zugleich sein 50jähriges Bestehen beging. Sie begann mit einem Actus im Theatersaal des Kroll'schen Palastes, bei dem Schulrector Böhm die Begrüßungsansprache und J. Berger die Festrede hielten. Daran schloß sich eine Festacte und ein Concert. Sehr festlich hat auch die berliner Lehrerschaft Pestalozzi's 150. Geburtstag gefeiert. In der Schweiz aber, dem Geburtsland des großen Pädagogen, wurde die Feier zum nationalen Gedenktag. Auf Veranlassung der Regierungen und der Schulbehörden fanden in den Schulen aller Cantone, von der kleinsten Bürgerschule an bis zu den Universitäten, Pestalozzi-Festlichkeiten statt, die zumeist in Ansprachen und Aufführungen von Festspielen bestanden. Pestalozzi's Bild wurde an die grammine Schuljugend vertheilt. Für einen Pestalozzi-Fonds sind schon 35000 Frs. gesammelt worden. Außerdem wurden Sammlungen für geistig und körperlich vernachlässigte und für verwahrloste Kinder veranstaltet.

Vereinsnachrichten.

In der Sitzung des Centralcomités vom Rothen Kreuz, die am 20. December v. J. in Berlin unter dem Vorsitz des Kammerherrn v. v. Knobelsdorff stattfand, wurde beschlossen, dem in der Bildung begriffenen Feldsanitätscorps vom Rothen Kreuz aus den Lagerbeständen eine Anzahl transportabler Baracken zur Errichtung einer Heilstätte für Lungenkranke zum 1. April d. J. leihweise zu überlassen. Ueber die in den Abschnitten und Hilfsvereinen getroffenen Maßregeln der Vereinsorgane der freiwilligen Krankenpflege wurde von den Delegirten berichtet. Die in Oesterreich durchgeführte Heranziehung von Ortsgemeinden zur Vereinsthätigkeit, behufs zur Errichtung von Sammelstellen wurde im Princip zu den für Preußen maßgebenden Verhältnissen einer näheren Erörterung unterzogen. Hieran schloß sich die Sitzung des preußischen Centralcomités. In Erledigung einer Anfrage des magdeburger Provinzialvereins wurde es für wünschenswerth erachtet, daß den zu den Samariterclassen einberufenen Mannschaften vom Arzt Freundlichkeit über die Krankenpflege Anweisung ertheilt und ihnen auch etwaige spätere Uebungen beschränkt werden. Für die von dem Verband des Vereines der vaterländischen Frauenvereine in Westpreußen begonnene Ausbildung von Krankenpflegerinnen wurde zunächst auf den Zeitraum von drei Jahren eine Kostenbeihilfe gewährt. Der Verbrauch wurde ermächtigt, Verhandlungen mit Eisenbahnverwaltungen wegen Ermäßigung eines mit Sanitätsmannschaften, zum Wassertransport von Kranken und Verwundeten bestimmten Fahrzeuges auf die diesjährige Berliner Ausstellung zu treffen.

Der Centralausschuß der Gesellschaft für Verbreitung von Volksbildung war am 18. December v. J. zu Berlin versammelt und beschloß, die nächste Generalversammlung der Gesellschaft in Verbindung mit der Jubelfeier des 25jährigen Bestehens in Anfang Juni oder Juli in Barmen abzuhalten. Als Verhandlungsgegenstände wurden bestimmt: 1. Die Volksbibliothek und die Bildungsbestrebungen der Gegenwart (Berichterstatter Geh. Rath Prof. Dr. Bäumker in Dresden). 2. Das ländliche Fortbildungsschulwesen (Berichterstatter Abgeordneter Dr. Pachnicke in Berlin). Von der Gesellschaft mit vorigen Jahre 25 Bibliotheken mit 1411 Bänden neu begründet, 177 bereits bestehende mit 3108 Bänden unterstützt und außerdem an 42 Vereine und Bibliotheken 4115 Hefte unentgeltlich vertheilt. Die Gründe zum Behufe bei der Bereicherung von Bibliotheken übrigens aber die Mittel der Gesellschaft bei weitem, sie wendet sich daher an alle Freunde der freiwilligen Bildungsbestrebungen mit der Bitte um Uebersendung geeigneter Bücher. Sendungen werden erbeten an die Kanzlei der Gesellschaft für Verbreitung von Volksbildung in Berlin W., Klopstockstraße 20.

Dem breslauer Zweigverein der Deutschen Schillerstiftung hat Frl. Gutzmacher einen A geschenkt.

Arbeiterausstände.

Das Comité der ausständigen Tarameter-Dreschlenkischer in Berlin hatte sich an das Einigungsamt des berliner Gewerbegerichts mit dem Ersuchen gewendet, die Beilegung des Streikes zu versuchen. Hierauf sind auch die Arbeitgeber einverstanden. Die Kutscher erklärten hierauf den Ausstand für beendigt, bis der Spruch des Gerichts ergangen sein wird. — In Berlin setzten die Schriftgießer den Achtstundentag unter Gewährung der Ueberstundenarbeit, auch verlangen sie Lohnerhöhung. Die große Müllmer'sche Gießerei hat diese Forderungen bereits abgelehnt. — Der Ausstand der Zimmerer bei dem Rathszimmermeister Meyer dauert an. Gründen der Arbeiter, die die getroffene Lohnerhöhung erhalten.

In Aachen hat sich die Weberei von Arnold u. Schüll wieder der Vermittelung der Behörden bereit erklärt, den größten Theil der ausständigen Arbeiter unter ihren günstigen Bedingungen wiedereinzustellen; es haben daher 89 von 106 Webern die Arbeit wiederaufgenommen. Der Ausstand der Weber bei der Firma Gebrüder Wallach, der schon begonnen war, brach aufs neue aus, worauf die Firma die Leute endgültig entlassen hat.

Die sozialistischen Deputirten, die zu Schiedsrichtern zwischen dem Fabrikdirector Regnier und seinen Arbeitern in Carmaux gewählt waren, haben entschieden, daß die von den ausständigen Glasarbeitern zu begründende Glasfabrik in Albi errichtet werden soll. Diese Entscheidung gab Anlaß zu heftigen Protestkundgebungen gegen diese Deputirten.

Unfälle.

Der am 11. Januar mittags von Glogau kommende Personenzug entgleiste bei der Einfahrt in die Station Fröbel. Die Locomotive kippte um, mehrere Wagen sprangen aus dem Gleise. Der Heizer wurde getödtet, der Locomotivführer verletzt.

Nach Meldung aus Bari sind infolge heftigen Wellenganges ein Absterbegut in der Nähe von Molfetta; neun Personen ertranken mit dem Boot unter.

Bei einem heftigen Sturm, der auf dem Lago Maggiore in der Nacht zum 9. Januar entstand, erpreßte auf den italienischen dreimastbrandten Zollkreuzer der Dampfkreuz in der Nähe von Laino, und das Schiff ging mit seiner Besatzung von zwölf Mann unter.

Auf der spanischen Eisenbahn Alsasua-Saragossa stießen am 10. Januar zwei Personenzüge zusammen, wobei zwei Personen getödtet und 20 verletzt worden sind.

Aus der Südafrikanischen Republik.

Die in den letzten Wochen in der Südafrikanischen Republik (Transvaal) stattgehabten Vorgänge haben die Augen der ganzen Welt auf dieses Land gezogen. Einige Mittheilungen über den in wenigen Jahren zu großer Bedeutung gelangten Staat werden deshalb unsern Lesern willkommen sein. Inbetreff der politischen Geschichte der Transvaal-Republik und der neuesten Vorgänge daselbst verweisen wir auf den Leitartikel der heutigen Nummer und unsere Wochenschau.

Seit 1881 steht Präsident Paul Krüger an der Spitze der Republik, und unter seiner Regierung hat das Land einen ungeahnten Aufschwung genommen. Die Hauptstadt des Landes ist Pretoria, ein inmitten blühender Gärten und fruchtbarer Gegend gelegener Villenort von 5000 bis 6000 Einwohnern, Sitz der Regierung (unser Bild auf S. 67 zeigt das Regierungsgebäude), der höhern Gerichtsbarkeit und Versammlungsort des Volksraad. Die Industrie ist nicht von Bedeutung, doch befindet sich dort unter anderm bereits eine von Deutschen gegründete Bierbrauerei.

Die für die ganze Welt in Frage kommende Bedeutung des Landes rührt von der bedeutenden Goldminen-Industrie her, vornehmlich der am Witwatersrand, die sich in Johannesburg concentrirt. Nachdem schon in den vorangegangenen Jahren die Entdeckung von Gold in den nördlichen Districten zu Minenunternehmungen geführt hatte, nahm durch die im Jahre 1886 erfolgte Auffindung eines äußerst reichen Riffs der johannesburger District einen beispiellos raschen Aufschwung. Vordem kam nur vereinzelt ein wandernder Bur mit seinem Ochsenwagen in die ganz öde „Rand"-Gegend; nach den Goldfunden im Jahre 1886 dehnte sich aber alsbald dort ein umfangreiches Zelt- und Wagenlager aus. Die in der holzarmen Gegend aus Wellblech hergestellten Häuser wuchsen wie Pilze aus der Erde, und heute zeigt Johannesburg ein Gepräge, das kaum einer modernen Weltstadt nachsteht. Börsen, Clublokale, Museum, Post- und Bahngebäude, Hotels, Theater, Pferdebahnen und elektrische Beleuchtung wurden in kurzer Zeit durch den Unternehmungsgeist der Einwanderer geschaffen. Die Rennplätze florirten, und Festlichkeiten mit raffinirtestem Luxus sind an der Tagesordnung. Es gibt natürlich auch Druckereien und etwa ein halbes Dutzend Tagesblätter in Johannesburg. Die Umgebung der Stadt ist, abgesehen von kleinen Anpflanzungen, sozusagen eine Wüste. Unsere Abbildungen von Johannesburg zeigen das Rand-Clubgebäude und die Commissioner Street, in der der Hauptgeschäftsverkehr stattfindet. Johannesburg ist durch Bahnlinien verbunden mit Capstadt, Port-Elizabeth, Lourenço-Marquez; demnächst wird auch die Bahn nach Durban hergestellt sein. Der früher allein gebräuchliche Verkehr mit den Ochsenwagen ist jetzt lediglich auf die abseit der Bahnen liegenden Districte beschränkt. Auf den Reisen in diesen Gegenden dienen die Wagen dann wochenlang als Wohnung und Waarenraum.

Das Land hat im allgemeinen den Charakter eines wasserarmen Hochplateaus, doch befinden sich, namentlich in den nördlichen Districten, auch größere Wasserläufe, die bei dem starken Abfall zur Küste stellenweise schöne Wasserfälle bilden. Die Erhebung über den Meeresspiegel beträgt bis zu 2000 Mtr. Bei der geographischen Lage und dem Fehlen von fieberbringenden Sümpfen betrieft, abgesehen von einzelnen Strecken im Norden und Osten, ein gesundes und für den europäischen Einwanderer durchaus geeignetes Klima. Zeitweise stattfindende starke Niederschläge und deren Auffangung in Thalsperren und Reservoirs haben auch den Ackerbauern zu gutem Erfolg auf dem meist fruchtbaren Boden verholfen, zumal sie für ihre Producte guten Absatz finden. Unter Leitung deutscher Forstleute haben Regierung und Private Aufforstungen mit günstigem Erfolg begonnen.

Die Deutschen stehen in Transvaal in gutem Ansehen. Bedeutende deutsche Firmen, wie Siemens u. Halske, und zahlreiche Kapitalisten sind an leitender Stelle an den zahlreichen Minenbetrieben betheiligt; genannte Firma hat sich überdies durch sachgemäße Ausnutzung der Wasserkräfte sowie besonders der reichen Steinkohlenlager des Landes um die Entwicklung auf industriellem Gebiet in hervorragender Weise verdient gemacht.

Die Production des Landes besteht bei weitem am meisten in Gold, dann in Kohlen und Silber. Die Goldausbeute in Witwatersrand betrug im November 1895 etwa 195000 Unzen, die Unze zu 80 ℳ, die Gesammtausbeute in Transvaal über 210000 Unzen, also für 1895 rund 200 Mill. ℳ Gold. Ferner kommt die Ausfuhr von Wolle mehr und mehr in Betracht. Für den eigenen Bedarf producirt das Land Fleisch und Korn, doch müssen noch die meisten Nahrungsmittel sowie alle Luxus- und Haushaltungsgegenstände, Baumaterialien u. s. w. eingeführt werden. Außer der Mineindustrie wird unter anderm mit Erfolg die Bierbrauerei und die Brennerei betrieben.

Die Engländer, bezw. eine an den Minen hervorragend betheiligte Gruppe englischer Kapitalisten sind seit längerer Zeit bemüht, einen stärkern Einfluß auf die Regierung des Landes zu erhalten, um dadurch ihren Sonderinteressen zu dienen. Da das Bürgerrecht nur von eingeborenen Buren oder Leuten, die seit vierzehn Jahren im Lande ansässig sind, erlangt werden kann, so richteten sich ihre Bemühungen gegen dieses Gesetz. Unter dem Vorwand eines Schutzes der Interessen der Ausländer ließen sie einen an ihren Truppen stehende Polizeitruppe, die in den nördlich und westlich von Transvaal liegenden ausgedehnten Gebieten der Chartered Company verwendet wurde, unter Dr. Jameson in Transvaal einfallen in der Hoffnung, dadurch einen allgemeinen Aufstand zu veranlassen. Die Umsicht und Thatkraft der aus den frühern Kämpfen kriegserfahrenen und stets kampfbereiten Buren hat diesem Raubzug ein schnelles Ende bereitet, und es ist zu hoffen, daß die Republik ihre Unabhängigkeit bewahren werde, um so mehr, als die Regierung es verstanden hat, trotz der Schwierigkeiten, die beim Zusammenströmen so vieler, dabei nicht gerade der besten Elemente entstehen, stets die Ordnung aufrechtzuerhalten, dem Einwanderer vollen Schutz zu gewähren und den Anforderungen der wechselnden Verhältnisse durchaus Rechnung zu tragen.

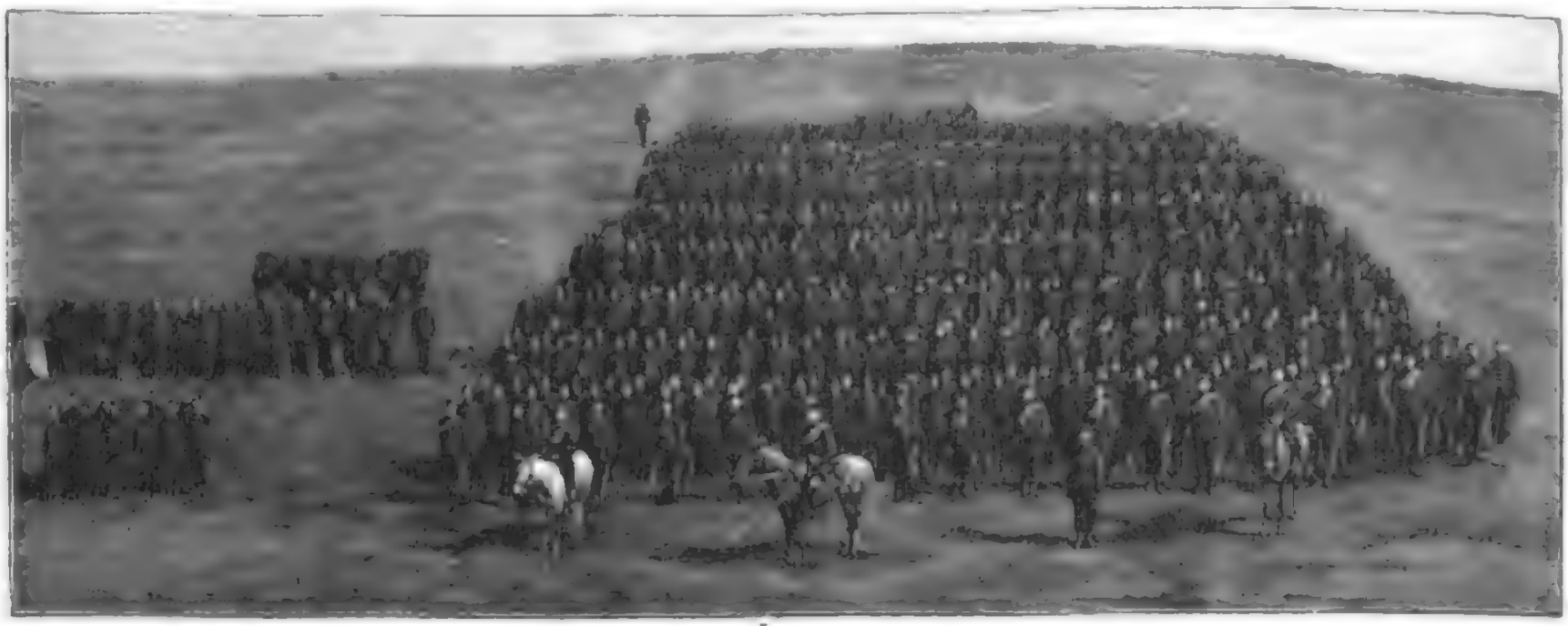

Truppen der englischen Chartered Company.

Der Markt in Johannesburg.

Aus der Südafrikanischen Republik. Nach photographischen Aufnahmen.

Der Zopf der Chinesen.

Als gelegentlich des jüngsten Krieges in Ostasien die illustrirten Zeitungen Europas Abbildungen der chinesischen Krieger veröffentlichten, waren die Leser wol am meisten über den langen Haarzopf überrascht, der auf diesen Bildern bei Offizieren wie gewöhnlichen Soldaten über den Rücken bis nahe an die Füße herabfiel. Diese Rattenschwänze bei den Feldtruppen in der Mandschurei mußten den Beschauern der Bilder unwillkürlich ein Lächeln entlocken, und sie bedachten wol nicht, daß unsere eigenen europäischen Feldtruppen bis in Anfang dieses Jahrhunderts, die englische Marine sogar noch bis zur letzten Generation, ebenfalls Haarzöpfe trugen. Allerdings waren die letztern nicht so lang wie bei den Chinesen, dafür aber waren sie weißgepudert und erhielten sich gerade beim Militär am längsten, während in China nahezu die ganze männliche Bevölkerung von 200 Mill. Menschen diese etwa 5 Fuß langen Haarzöpfe trägt. 200 Mill. Zöpfe! Aneinandergereiht, würden sie eine Länge von 300000 Kilomtr. erreichen, und man könnte also mit den chinesischen Haarzöpfen die Erde am Aequator siebenmal umspannen! Selbst die Mädchen tragen in China bis zu ihrer Verlobung einen über den Rücken fallenden Haarzopf. Ohne Zopf kein Chinese; er ist ihr größter Stolz und der hervorragendste Gegenstand ihrer Eitelkeit, sowie das Streben jedes Chinesenjungen, dem der Zopf erst in seinem zwölften bis vierzehnten Jahre zu tragen gestattet ist. Der Kaiser trägt ihn ebenso gut wie der letzte Lastenträger, der tapfere Reitergeneral ebenso gut wie der Apotheker, und nur eine Bevölkerungsklasse ist davon ausgenommen: die Priester, deren Schädel spiegelglatt rasirt sind. — Wenn man bei den Chinesen von der tausendjährigen Erstarrung ihrer Cultur und ihres ganzen Wesens spricht, so ist das nur relativ richtig. Sie haben sich im Laufe der Jahrhunderte beträchtlich verändert, und am meisten betreffen diese Veränderungen, ganz wie bei uns, die Moden, zu denen mal auch die Haartrachten gehören. Bis gegen die Mitte des 17. Jahrhunderts trugen die Chinesen ihr Haar ähnlich wie wir, und erst von der Vertreibung der angestammten Ming-Dynastie durch die Mandschuren stammt die Sitte, das Scheitelhaar zu einem Zopf zu flechten. Die Mandschuren waren Zopfträger, und kaum hatten sie die Herrschaft über das gewaltige Chinesenreich an sich gerissen, so machten sie den Zopf zum Zeichen der Unterwerfung. Jeder Chinese mußte sich seinen Schädel mit Ausnahme des Scheitelhaares kahl rasiren und das letztere in einen Zopf flechten lassen. Die Barbiere im ganzen weiten Reiche wurden mit der Ausführung dieser kaiserlichen Verordnung betraut. Mit dem Rasirmesser in der einen und dem Schwert in der andern Hand durchzogen sie ihre Districte, und den Chinesen blieb die Wahl, ihr Kopfhaar oder ihren ganzen Kopf zu opfern. Die große Mehrzahl entschloß sich natürlich zu der weniger schmerzlichen Operation. Immerhin kam es zu vielen Aufständen gegen diese drakonische Maßregel, zumal die Barbiere damals wie bis auf die jüngste Zeit den geächteten Ständen angehörten und nicht gut kaiserliche Beamte sein konnten. Deshalb kam der erste Mandschu-Kaiser, einer der größten Herrscher, die China jemals gehabt hat, auf einen andern friedlichern Ausweg: er verordnete, daß Verbrecher, Sträflinge und die Angehörigen der geächteten Volksklassen keinen Haarzopf tragen dürfen. Dadurch machte er den Zopf zum Wahrzeichen der Ehrbarkeit und des guten Bürgerthums, der Widerstand hörte auf, und bald konnte man sich keinen Chinesen mehr ohne Zopf denken.

Uebrigens stammt aus jener Zeit ein charakteristisches Barbierreichen, das seinen Weg auch durch ganz Nordamerika, zum Theil auch nach Europa gefunden hat. Den Besuchern der Neuen Welt wird es

Das Gebäude des Raadsaals in Johannesburg.

Ein Cabire-Transportwagen.

Der Commissioner-Street in Johannesburg.

Aus der Südafrikanischen Republik. Nach photographischen Aufnahmen.

Digitized by Google

Aus der Südafrikanischen Republik: Durchfahrt eines Ochsenwagens durch eine Furt des Krokodilflusses.

Nach einer photographischen Aufnahme.

aufgefallen sein, daß die dortigen Barbiere vor ihren Läden kurze dicke bemalte Stangen als Abzeichen ihres Berufs errichten, und bis auf den heutigen Tag hat man vergeblich nach dem Ursprung dieser Sitte geforscht. Für den Kenner chinesischer Verhältnisse dürfte es indeß zweifellos sein, daß dieser Ursprung in China zu suchen ist. Wie heute, so war auch schon vor Jahrhunderten das Abzeichen kaiserlicher Beamten eine oder eine Anzahl hoher Stangen vor ihren Wohnungen. Der Districtgouverneur hat deren z. B. zwei, der Provinzgouverneur vier vor seinem Amte stehen. Nun waren die Barbiere, als sie mit dem Abrasiren der Chinesenschädel von seiten der ersten Mandschuregierung betraut wurden, gewissermaßen kaiserliche Beamte und errichteten vor ihren Häusern den Beamtenpfahl. Diejenigen, die mit ihrem Werkzeugwägelchen oder Schubkarren im Lande umherzogen, brachten diesen Pfahl, allerdings von geringerer Länge, an diesen letztern an, und wie ich auf meinen Reisen selbst wahrgenommen habe, ist dies noch heute in China allgemein Sitte. Als die Chinesen ihre Wanderung übers Meer nach Amerika antraten und sich dort ansiedelten, war das Barbierhandwerk dasjenige, dem sich die Einwanderer am liebsten zuwandten; sie errichteten auch in Amerika ihre Barbierpfähle, und von ihnen nahmen die meisten Barbiere dieses Abzeichen an, das bald allgemein wurde. — Den Chinesen ist die schönste Zierde des Mannes, der Bart, vorenthalten; erst im spätern Alter erscheinen um den Mund und an den Backen vereinzelte struppige Haare, die dann ihr größter Stolz sind und sorgfältig gepflegt werden. Sonst zeigen sich Haare nur auf etwaigen Gesichtswarzen, und auch diesen wenden die Chinesen besondere Pflege zu. Was ihnen die Natur im Gesicht versagt hat, ersetzte sie durch überreichen Haarwuchs am Hinterkopf, ein Haarwuchs, der stets tiefschwarz ist. Vollblutchinesen mit blondem oder rothem Haar hat es wol niemals gegeben. Der Reinen Chinesenbrut bis zum Alter von zwölf oder vierzehn Jahren wird der Schädel in eigenthümlicher Weise rasirt. Hier und dort, über den Ohren, am Scheitel, am Nacken werden einzelne kleine Haarbüschel stehen gelassen, sodaß diese possirlichen Jungen aussehen, als würde die Natur ihnen gleich an sechs oder mehr Stellen Zöpfe wachsen lassen. Erst nachdem die Knaben das genannte Alter erreicht haben, wird der Schädel ganz glattrasirt und nur das Scheitelhaar stehen gelassen. Natürlicherweise wird dies erst nach Jahren lang genug, um daraus einen Zopf zu flechten. Im Mannesalter reicht das natürliche Scheitelhaar der Chinesen bis auf etwa den halben Rücken, bei manchen erreicht es sogar eine Länge von 1 Mtr. und noch mehr, stets aber muß durch künstliche Mittel nachgeholfen werden, um dem Zopf die erforderliche Länge bis zu den Fußknöcheln zu geben. In das natürliche Haar wird gewöhnlich noch ein Strang Menschen- oder Pferdehaar eingeflochten; der am Nacken dicke, fest- und glattgeflochtene Zopf wird nach abwärts immer dünner, und etwa in der Nähe des Sitzbeins besteht er nur noch aus einem Geflecht von Seidenschnüren von schwarzer oder rother Farbe mit einer Seidenquaste am Ende.

Sind die Chinesen in Trauer um ihre Eltern oder nahe Verwandte, so dürfen sie ihr Kopfhaar während der Dauer von sieben Wochen weder in Zöpfe flechten noch schneiden lassen, noch dürfen sie es kämmen. Stirbt der Kaiser, so gilt diese Vorschrift für alle Chinesen während der Dauer von hundert Tagen, und man kann sich unter solchen Umständen das wüste Aussehen dieser Millionen von Menschen leicht ausmalen — eine Nation von Struwelpetern. Die armen Barbiere haben während dieser Zeit gegen ihren Willen Ferien, und viele nagen am Hungertuche. Gewiß wird in dem ungeheuern Reiche niemand für Gesundheit und Langlebigkeit des Landesvaters eifriger beten, als es diese Ritter des Rasirmessers thun.

Ist diese erste Zeit der tiefen Trauer verstrichen, so flechten die Chinesen in ihr hinteres Anhängsel statt der schwarzen Seidenschnüre weiße, weil Weiß die Farbe ihrer Trauer ist; Leute, die viel zu reisen oder in den Straßen der Städte zu thun haben, verwenden statt weißer auch blaue Schnüre, die den Schmutz weniger zeigen. Um das Beschmutzen möglichst zu verhindern, wird der Haarzopf auch auf Reisen oder bei schmutzigen Arbeiten, wie auf Flußbooten, beim Lastentragen u. s. w., mehrmals um das Hinterhaupt gewickelt und festgesteckt. Bei der Annäherung von Höhergestellten oder im Verkehr mit diesen muß der Zopf losgewunden werden, denn ihn auf dem Kopfe zu behalten, wäre ein ebenso großes Vergehen gegen die gute Sitte, als würde bei uns jemand den Hut aufbehalten oder Besucher in Herrenwohnungen empfangen. Auf nichts verwenden die Chinesen in ihrer Toilette größere Sorgfalt als auf ihren Zopf, nicht nur in ihrem eigenen Lande, sondern auch in ganz Ostasien überhaupt, ja selbst in Amerika. Ich habe auf meinen Reisen häufig Hunderte, ja Tausende Chinesen gesehen, die den ärmsten Volksklassen angehörten und weder Kleidungsstücke, noch Nahrung, noch Wohnung besaßen, wie z. B. in Singapore, in Siam oder Cochinchina; allein der Haarzopf war selbst bei diesen armen Teufeln in schönster Ordnung. Es kann einem Chinesen keine größere Schmach angethan werden, als wenn ihm der Zopf abgeschnitten wird. Mit abergläubischer Sorgfalt behüten sie ihn, und als vor einigen Jahren die Vegetarianerriebe (Geheimbündler, die den Sturz der fremden Mandschudynastie anstrebten) dem von dieser eingeführten Haarzopf den Krieg erklärten, als in unerklärlicher Weise den Chinesen auf der Straße, im Theater, im Theehause — überall wo nur möglich, die Zöpfe abfielen, da herrschte die größte Erregung im Lande; die Behörden befahlen der Bevölkerung, am Abend das Haus zu hüten sowie Thüren und Fenster sorgfältig zu verschließen, ja manche Stadtbehörden befahlen durch Maueranschläge allerhand Zaubermittel zur Beschützung des Zopfes. So verordnete z. B. der Taotai (Bürgermeister) von Peking als unfehlbares Mittel, in die Zöpfe einen rothen und einen gelben Faden einzuflechten. In Hangtschau fand der Magistrat ein noch viel besseres Mittel. Drei verschlungene chinesische Schriftzeichen werden mit schwarzer Tinte auf gelbe Papierschnitzel dreimal niedergeschrieben. Eins der letztern wird verbrannt und die Asche mit einer Tasse Thee getrunken, eins wird in den Haarzopf eingeflochten, und das dritte wird über die Hausthür geklebt. Bei solchen Gelegenheiten hat gewöhnlich zuerst die weiße Bevölkerung zu leiden; der Verdacht, mit den bösen Geistern in Verbindung zu stehen, fällt zunächst auf Missionare, Kaufleute, Reisende, und der geringste Anlaß, ein unbedachtes Wort, eine verdächtige Geberde reicht hin, die Wuth des abergläubischen Volkes auf die Weißen zu lenken. Also Respect vor dem chinesischen Zopf!

Ernst v. Hesse-Wartegg.

Todtenschau.

Dr. med. Rudolf Born, Geh. Sanitätsrath zu Creuzburg in Schlesien, von 1887 bis 1890 Vertreter des Wahlkreises Löwenberg im Reichstag als Mitglied der nationalliberalen Fraction, am 19. November 1828 zu Hohenmölsen geboren, † in Creuzburg am 4. Januar.

August Duffe, Geh. Oberregierungsrath und vortragender Rath im Reichsamt des Innern, ein bedeutender Architekt, dem sich in dieser Stellung ein weites Feld für die Bethätigung seiner reichen künstlerischen Begabung bot, am 27. Januar 1839 geboren, † in Berlin am 9. Januar.

Gabriel Gelmer Dauge, ausgezeichneter französischer Jurist, ehemaliger Dekan der Pariser Rechtsschule, † in Paris am 2. Januar im 88. Lebensjahre.

Lucien Doucet, französischer Maler, ein glänzend veranlagtes Talent, † in Paris am 31. December v. J., 39 Jahre alt.

Karl Ernst Wilhelm Frhr. v. Zitzewitz, königl. preußischer Generalmajor z. D., von 1892 bis 1894 Führer der 21. Infanteriebrigade, der Herausgeber des vortrefflichen „Taschenkalenders für das preußische Heer", am 22. December 1840 zu Breslau geboren, † in Charlottenburg am 4. Januar.

Felix Francolini, Professor, hervorragender italienischer Architekt, † in Florenz vor kurzem.

Sir Julian Goldsmid, englisches Parlamentsmitglied, † in Brighton am 7. Januar.

Giuseppe Maria Granniello, Cardinal, am 12. Juni 1893 zu dieser Würde ernannt, am 8. Februar 1834 zu Neapel geboren, † in Rom am 8. Januar.

Dionys v. Grün, ehemaliger Professor der Geographie an der Deutschen Universität in Prag, einst der Geographielehrer des Kronprinzen Rudolf, † in Prag Anfang Januar, 77 Jahre alt.

Otto Frhr. v. Gumppenberg-Pöttmes-Oberbrennberg, königl. bairischer Kämmerer, Generalmajor und Chef der königl. Leibgarde der Hartschiere, am 15. October 1821 zu München geboren, † daselbst am 3. Januar.

Dr. Heinrich Alb. Jentsch, Geh. Kirchenrath und Oberconsistorialrath a. D., ein Theolog und Staatsbeamter von hervorragender Bedeutung, der über 40 Jahre lang im Dienste der sächsischen Landeskirche und des Kirchenregiments thätig war, † in Dresden am 6. Januar im 78. Lebensjahre.

Klaić, österreichischer Reichsrathsabgeordneter, seit kurzem zum Präsidenten des dalmatinischen Landtags ernannt, Professor am Gymnasium in Zara und Führer der dalmatinischen Nationalpartei, † daselbst am 8. Januar.

Kerstä, Präsident des Oberlandesgerichts für Westpreußen in Marienwerder, † daselbst in der Nacht zum 10. Januar.

Joh. Nep. Kral, österreichischer Militärmusikkapellmeister, einer der beliebtesten Wiener Militärmusikregisseure, Componist zahlreicher Tänze und Märsche, so des populären Marsches „Hoch Habsburg", † in Tulln am 2. Januar, 56 Jahre alt.

Léonet Antoine Graf de Laubespin, französischer Senator, ein bekannter Philantrop, † in Paris am 5. Januar, 85 Jahre alt.

Otto Maaß, Druckereibesitzer und Verlagsbuchhändler in Wien und Inhaber der Inseratenfirma Haasenstein u. Vogler für Oesterreich, zugleich Vice-Generalconsul der Vereinigten Staaten in Wien, früher ein verdienstlicher Förderer des Deutschthums in Philadelphia, 1828 in Nordhausen geboren, † in Wien am 7. Januar.

Dr. Adolf Mandlober, Geh. Sanitätsrath, einer der bekanntesten homöopathischen Aerzte Berlins, 1829 zu Zerbst geboren, † Anfang Januar in Berlin.

Vincenz Graf Nemes de Hidvég, k. u. k. Geheimrath, Mitglied des ungarischen Magnatenhauses, Ehrenritter des Militär-Ordens und Mitglied des Generalraths der Oesterreichisch-Ungarischen Bank, am 8. Januar 1830 geboren, † in Wien am 4. Januar.

Paulsen, Staatsrath, vormaliger Chef der General-Ablösungscommission in Weimar, † daselbst am 11. Januar.

Anton Philipp Reclam, Verlagsbuchhändler und Buchdruckereibesitzer, einer der hervorragendsten Vertreter des leipziger Buchhandels und Begründer der in den weitesten Kreisen bekannten „Universalbibliothek", am 29. Januar 1807 zu Leipzig geboren, † daselbst am 5. Januar.

Dr. Joseph Hubert Reinkens, seit 1873 Bischof der deutschen Altkatholiken mit dem Sitz in Bonn, vorher von 1857 bis 1870 ordentlicher Professor an der katholisch-theologischen Fakultät in Breslau, einer der Hauptkämpfer gegen das 1870 verkündete Dogma der päpstlichen Unfehlbarkeit und mit Döllinger Urheber der nürnberger Erklärung gegen das Vaticanische Concil, Verfasser von zahlreichen polemisch-theologischen und wissenschaftlichen Schriften, am 1. März 1821 in Burtscheid geboren, † in Bonn in der Nacht zum 5. Januar. (Porträt und Biographie s. Nr. 1496 der „Illustr. Ztg." vom 2. März 1872.)

Kurt Starke, Commerzienrath und Fabrikbesitzer in Frankenau bei Mittweida, seit einem Vierteljahrhundert in hervorragender Weise am öffentlichen Leben betheiligt, langjähriges Mitglied des sächsischen Landtags, † daselbst am 11. Januar.

Johann Frhr. Tröbl v. Pödöld, k. u. k. Feldmarschall-Leutenant z. D., ein tapferer Reiterführer, der sich bei Custozza hervorgethan, † in Preßburg am 1. Januar im 77. Lebensjahre.

Heinrich Waltmann, früher Oberlehrer am Gymnasium in Heiligenstadt, durch Forschungen über Sprache, Sitten und Gebräuche im Eichsfeld verdient, 1848 im Frankfurter Parlament, † in Heiligenstadt in der ersten Januarwoche im 80. Lebensjahre.

Franz Wille, ehemals befreundet mit Heine, Alex. Robert Wagner u. a., der Gatte der Schriftstellerin Gisela Wille, † in Meilen am Züricher See laut Nachricht vom 8. Januar.

Wilhelm Weyl v. Wymetal, Journalist, als Feuilletonist namentlich durch seine Reisebriefe von Ruf, † in München am 6. Januar.

Dr. Theodor Stepanowitsch Jwanin, Wirkl. Geheimrath und Professor em., früher Leibmedicus und Leiter der Medicinalverwaltung am kaiserlichen Hofe zu St. Petersburg, † daselbst am 31. December v. J. im 81. Lebensjahre.

Verlag von J. J. Weber in Leipzig.

Katechismus des Wintersports.

Von **Max Schneider.**

Mit 140 Abbildungen. In Original-Leinenband 3 Mark.

In dem mit vorzüglichen Abbildungen ausgestatteten Buche werden Schneeschuhsport, Schlittensport, Schnee- und Eisregeln, Skiläufe und Schlittschuhsport nach Geschichte, Entwickelung in den einzelnen Ländern und gegenwärtigem Stande beschrieben, die dazu gehörigen Geräthe an Figuren erläutert und der zu Scherz und Ernst von dem betreffenden Sport zu machende Gebrauch angegeben. Das Buch ist unserer Jugend zu empfehlen und wird auch sonst durch manche Winke für passende Herstellung und zweckmäßigen Gebrauch von Schnee- und Schlittschuhen sowie Schlitten Nutzen stiften.

Das Schlittschuhlaufen.

Von **Julius Jäkler.**

Mit 53 Figuren. Preis 1 Mark 50 Pf.

Die neue evangelische Christuskirche in Köln.

[Nachdruck verboten.]

Bis zum Einzug der Franzosen 1794 war Köln eine rein katholische Stadt. Im Jahre 1520, am 12. November, wurden auf dem Domhof in Gegenwart Kaiser Karl's V. Luther's Schriften verbrannt; seit 1582 fand wol heimlich evangelischer Gottesdienst statt, bis 1565 gab es auch einzelne Wiedertäufer und seit 1571 eine heimliche holländische reformirte Gemeinde; aber 1609 und 1610 wurden diese Elemente vom Rath aus der Stadt gewiesen, weil sie sich offen an einer Empörung gegen ihn betheiligt hatten; sie siedelten sich meistens in Mülheim a. Rh. an, doch wurden ihnen hier 1614 auf Befehl des Kaisers die erbauten 105 Häuser niedergerissen. Auf Grund des Friedens zu Münster und Osnabrück wurde 1652 und nochmals 1657 allen Nichtkatholiken aufgegeben, binnen fünf Jahren Köln zu verlassen, aber man drang nicht auf Befolgung des Gebotes, nur wurde kein Gottesdienst in der Stadt erlaubt; die Protestanten gingen zu diesem Behufe nach Frechen und Mülheim a. Rh. In den Jahren 1697 bis 1715 lagen brandenburgische und hessische Truppen in Köln, deren Garnisonkirche in der Hosengasse von den Evangelischen mitbenutzt wurde; nach Abzug dieser Truppen (infolge des Utrechter Friedens) wurde jene Kirche niedergelegt, und die Evangelischen wanderten jetzt wieder nach Frechen und Rodenkirchen zum Gottesdienst.

Im Jahre 1802 erhielten die Evangelischen die bis dahin den Katholiken gehörige Antoniterkirche an der Schildergasse mit den zugehörigen werthvollen Grundstücken. Damals gab es zwei Gemeinden: die reformirte mit 600 und die lutherische mit 150 Confirmirten; beiden hatte das französische Gouvernement die uneingeschränkte Wahl ihrer Pfarrer gestattet. Mit dem Anfall der Rheinlande an Preußen 1815 verstärkte die preußische Regierung das evangelische Element durch viele Beamtenfamilien. Heute noch stammt die größte Zahl der Beamten aus dem evangelischen Osten. Am 30. April 1826 traten beide Gemeinden der Union bei; 1837 wurden 4000, 1860 13000 und 1890 bereits 43000 Evangelische gezählt, davon etwa 10000 in den Vororten. Freilich hatte die Gemeinde am 3. Juni 1860 noch die aus eigenen Mitteln erbaute Trinitatiskirche eingeweiht, aber die starke Zunahme der evangelischen Bevölkerung verlangte dringend nach einer weitern Kirche. Da die Mehrzahl der Evangelischen, Beamte und reiche Kaufleute, in der Neustadt wohnen, so wurde seitens der Stadt der zwischen dem Kaiser-Wilhelm-Ring und dem Stadtgarten sehr schön gelegene Herwarth-Platz hergegeben und hier von 1891 bis 1894, also in 3½ Jahren, die in unserm Bilde dargestellte Christuskirche erbaut in den Formen der ausgebildeten späten Gothik. Es ist eine saalartige Hallenkirche mit kurzem Querschiff, schmalen Seitenschiffen und geradem Chorabschluß mit 1100 Sitz- und 200 Stehplätzen.

Die neue evangelische Christuskirche in Köln (Neustadt).
Nach einer photographischen Aufnahme von Anton Schmitz in Köln.

Der Haupteingang liegt an der Ostseite in dem Thurm nach dem Kaiser-Wilhelm-Ring zu, während vier weitere Eingänge durch Vorhallen in die Seiten- und Querschiffe führen. Von den Vorhallen steigt man auf vier Treppen zu den Emporen, deren Bogen auf kräftigen Pfeilern ruhen, die nach oben in schlanke Granitsäulen auslaufen, auf deren mit reichem Blattwerk verzierten Capitälen die 15 Mtr. weiten Kreuzgewölbe des Mittelschiffs ruhen. Beim Eintritt durch den Thurmeingang fällt der Blick direct auf den Altar, den Taufstein und die Kanzel, alle reich mit Ornamenten und Maßwerk verziert.

Die Chorpartie ist durch Darstellungen aus der heil. Geschichte geschmückt. Unter der Rosette des Chores hat Prof. Karl Andreä das heil. Abendmahl in Kalkmalerei al secco dargestellt. Die Seitenwände zeigen die Geburt des Heilands, die Anbetung der Weisen, die Kreuzigung, den Auferstandenen, die schrägen Chorwände die Taufe Christi und die Ausgießung des heil. Geistes. Unter den Wandgemälden befinden sich mit baldachinartigen Ornamenten die Figuren von Moses und Petrus, Jesaias und Paulus; oben im Gewölbefeld thront der Heiland, umgeben von den Symbolen der vier Evangelisten. Alle übrigen Wand- und Gewölbeflächen sind in den lebendigen Formen der spätgothischen Ornamentik einfach, aber würdig ausgemalt. Die schönen Malereien in Verbindung mit den farbigen Glasfenstern und der sonstigen decorativen Ausstattung verleihen dem Innenraum etwas weihevolles, zur Andacht stimmendes. Kanzel, Bänke, Chorstühle und das Gehäuse der Orgel sind aus Eichenholz mit reichem Schnitzwerk.

Im Aeußern ist das Hauptgewicht auf die Entwicklung der Ostseite und des Thurmaufbaus gelegt; die Langseiten sind trotz aller Einfachheit schön gegliedert. Der Thurm, bis zur Maßwerkgalerie 34 Mtr. und bis zur Spitze 75 Mtr. hoch, steigt aus der quadratischen Grundform ohne Strebepfeiler bis zur Galerie auf, um sich von hier durch Eckübergang in die achtseitige, oben durch Bogenöffnungen unterbrochene, in Eisen ausgeführte und mit Kupfer gedeckte Thurmpyramide aufzulösen. Dem Thurm vorgelagert ist eine prächtige Vorhalle mit drei Bogenöffnungen. Alle Außenflächen bestehen aus echtem Material: der rothe Sollinger Sandstein, für alle Architekturtheile benutzt, die mit weißgelben Tuffsteinquadern verblendeten Flächen, das Kupferdach von Vorhalle und Thurm sowie das schwarze Schieferdach des Lang- und des Querschiffs bilden eine dem Auge angenehme Farbenzusammenstellung.

Der ganze Bau ist ein vollendetes Kunstwerk, das der Neustadt Kölns zur hohen Zierde gereicht. Der Entwurf stammt von den Architekten Hertel und Nedelmann in Leipzig, wurde jedoch von dem Kölner Gothiker, Baumeister Heinrich Wiethase, vereinfacht und unter seiner Leitung (er starb kurz vor der Fertigstellung) ausgeführt. Das Werk verdient um so höheres Lob, als mit Ausschluß der Platz-, Straßen- und Trottoirkosten der Bau selbst nur 525000 ℳ, die innere Ausstattung 105000 ℳ gekostet haben. Davon sind 630000 ℳ durch eine vierprocentige tilgbare Anleihe und 61000 ℳ durch freiwillige Beiträge aufgebracht worden.

J. L. Algermissen.

Das Kaiser-Denkmal für Ruhrort.

Ein Kaiser-Denkmal von ganz eigenartiger Gestaltung soll im kommenden Frühjahr auf öffentlichem Platz zu Ruhrort enthüllt werden. Prof. Gustav Eberlein in Berlin, dem bereits so manche Stadt im Deutschen Reich das Modell des in ihr dem Heldenkaiser und der großen Zeit des Vaterlandes 1870 bis 1871 errichteten Denkmals dankt, ist der Urheber auch dieses großartigen und originellen Monumentalwerks. Die Kosten, die dessen Ausführung erfordert hat, sind durch freiwillige Beiträge infolge des Aufrufs eines Lokalcomités zusammengebracht worden. In seiner ganzen Composition wie in der ihm gegebenen Gesammtform steht es einzig unter allen den seit dem Frankfurter Frieden in Deutschland entstandenen zahlreichen Kaiser- und Nationaldenkmalen da.

Die Gesammtform ist die eines auf mächtigem Unterbau ruhenden, bis zu 20 Mtr. Höhe ansteigenden, aus Sandstein gearbeiteten Obelisken. Seine Spitze läuft in eine Kaiserkrone aus, auf der ein kolossaler bronzener Adler mit flugbereit erhobenen Schwingen steht. Der Unterbau tritt in der Front halbrund vor, zur rechten und linken Seite in der Form je eines Sockels mit hohlkehlenförmig ausgebuchtetem Obertheil. Auf dem zur Linken sitzt eine herrliche weibliche Idealgestalt, die Geschichte, in lange, weichfließende Gewandung und breitfaltigen Mantel gekleidet. Sie hat das rechte Bein über das linke Knie geschlagen, und auf dem rechten Schenkel ruht das aufgeschlagene große Buch, auf dessen Blätter sie mit dem Griffel in ihrer Rechten den glorreichen Namen des königlichen Helden und seiner Thaten verzeichnet. Die Linke ist leicht auf die seitliche Kante der Sockelplatte gestützt. Dieser Statue entspricht auf dem Sockel zur rechten Seite eine prächtige nackte Heroengestalt, die, kühn ausruhend, dort auf einem Löwenfell sitzt: der verkörperte Sieg. Der rechte Fuß ruht auf einem am Boden liegenden Helm; die linke Hand hält einen Lorber- und Eichenzweig.

Mit dem Rücken gegen die Stirnseite des Obelisken steht über dem halbrund vortretenden Mittelstheil des Unterbaus auf einer Platform, zu der zwei halbrunde Stufen hinaufführen,

die Kolossalstatue Kaiser Wilhelm's I. entblößten Hauptes, den abgenommenen Helm mit der Rechten haltend und ihn gegen den Oberschenkel des ein wenig vortretenden rechten Beines stützend. So stand der siegreiche Herrscher damals am 18. Januar zu Versailles in der Galerie des glaces, als der Reichskanzler die an das deutsche Volk gerichtete Proclamation über

Die Kolossalgruppe Kaiser Wilhelm's und Bismarck's für das Kaiser-Denkmal in Ruhrort. Modellirt von Prof. Gustav Eberlein.

die Gründung des Reichs und des Kaiserthums verlas. Auch hier hat der Bildhauer den Kanzler dem Kaiser in ähnlicher Haltung gegenübergestellt, mit dem linken Fuß auf der Simsplatte des vorspringenden Halbrunds stehend, mit dem rechten auf die nächste Stufe unterhalb des Standpunktes des Kaisers tretend, das Document der Proclamation mit beiden Händen haltend, mit Schärpe und Pallasch umgegürtet, das Haupt hoch aufgerichtet, dem des höher stehenden Kaisers zugewendet.

So bilden die beiden Gründer des Reichs dort in natürlichen, dem Moment entsprechenden Stellungen eine Gruppe von echt monumentaler Mächtigkeit und Wucht. Die Front des Obelisken hinter dem Kaiser ist mit Waffentrophäen und bis hoch hinauf mit relief gearbeiteten Fahnengruppen geschmückt. Darüber hin aber schwingt sich mit entfalteten Fittichen die schlanke Hautreliefgestalt einer Ruhmes- und Siegesgöttin, die einen Palmzweig in der Rechten trägt und in der hocherhobenen Linken einen Lorbeerkranz hält. So baut sich die ganze Gruppe, von breiter Basis aus ansteigend und nach der Höhe hin immer schlanker und schlanker werdend, der Form des Obelisken angeschmiegt, in meisterhaft abgewogener Composition auf. Die halbrunde Stirnseite des Unterbaus zeigt die umrahmte Widmungsinschrift. Vorn am Fuß dieses Sockels auf der ihn umgebenden Stufe steht halb hockend ein bronzener Löwe, der seine rechte Vorderpranke auf eine am Boden liegende feindliche Fahne setzt. Das ganze Werk mit seinen beiden machtvollen realistischen monumentalen Bildnißstatuen, seinen drei Idealgestalten am Sockel und am Obelisken, seinem Adler und seinem Löwen ist ein neuer glänzender Beweis für die reiche und vielseitige schöpferische Bildnerkraft, über die der Meister des Denkmals gebietet.

L. F.

Zum 18. Januar 1896.

Schon waren Straßburg und auch Metz bezwungen,
Zurückgewonnen, die uns einst geraubt —
Die Stirn vom frischen Eichenkranz umschlungen,
Nach ungezählten Siegen dicht belaubt,
In stolzer Zier, die kämpfend sie errungen,
Erhob Germania ihr freies Haupt:
Voran das Schwert gezückt der Wacht am Rheine,
Stand sie gebietend da im Waffenscheine.

Jetzt flehten wir, daß auch das Reich erstehe,
Auf das wir lang' gehofft, das Deutsche Reich,
Daß noch ein Wunder gnadenvoll geschehe
In dieser Zeit, an großen Wundern reich.
Und sieh, erleuchtet, daß er Künft'ges sehe,
Ward Baierns Fürst, ruhmwürd'gen Ahnen gleich:
Dem Vaterland zum Schirm und Opferlohne
Reicht er dem Sieger dar die Kaiserkrone.

Und Wilhelm bot der Treue Pflicht dagegen
Im hohen Walten, dem er fromm vertraut,
Am Gott allein die Ehre beizulegen,
Der ihn zum Führer seines Volks erschaut,
Wir aber huldigten ihm allerwegen,
Von seinem schlichten Heldenblick erbaut,
Und unsern Dank, entflammt sieht er ihn wieder,
Blickt heut' sein Geist verklärt auf uns hernieder.

Martin Greif.

Vor fünfundzwanzig Jahren: Die Proclamation des deutschen Kaiserreichs zu

Versailles am 18. Januar 1871. Nach dem Gemälde von Anton v. Werner.

(photochem. Gesellschaft in Berlin.)

Die Geſchichte.

Der Sieg.

Die Sockelfiguren zu dem Kaiſerdenkmal für Ruhrort. Modellirt von Prof. Guſtav Eberlein.

Aeußere Anſicht.

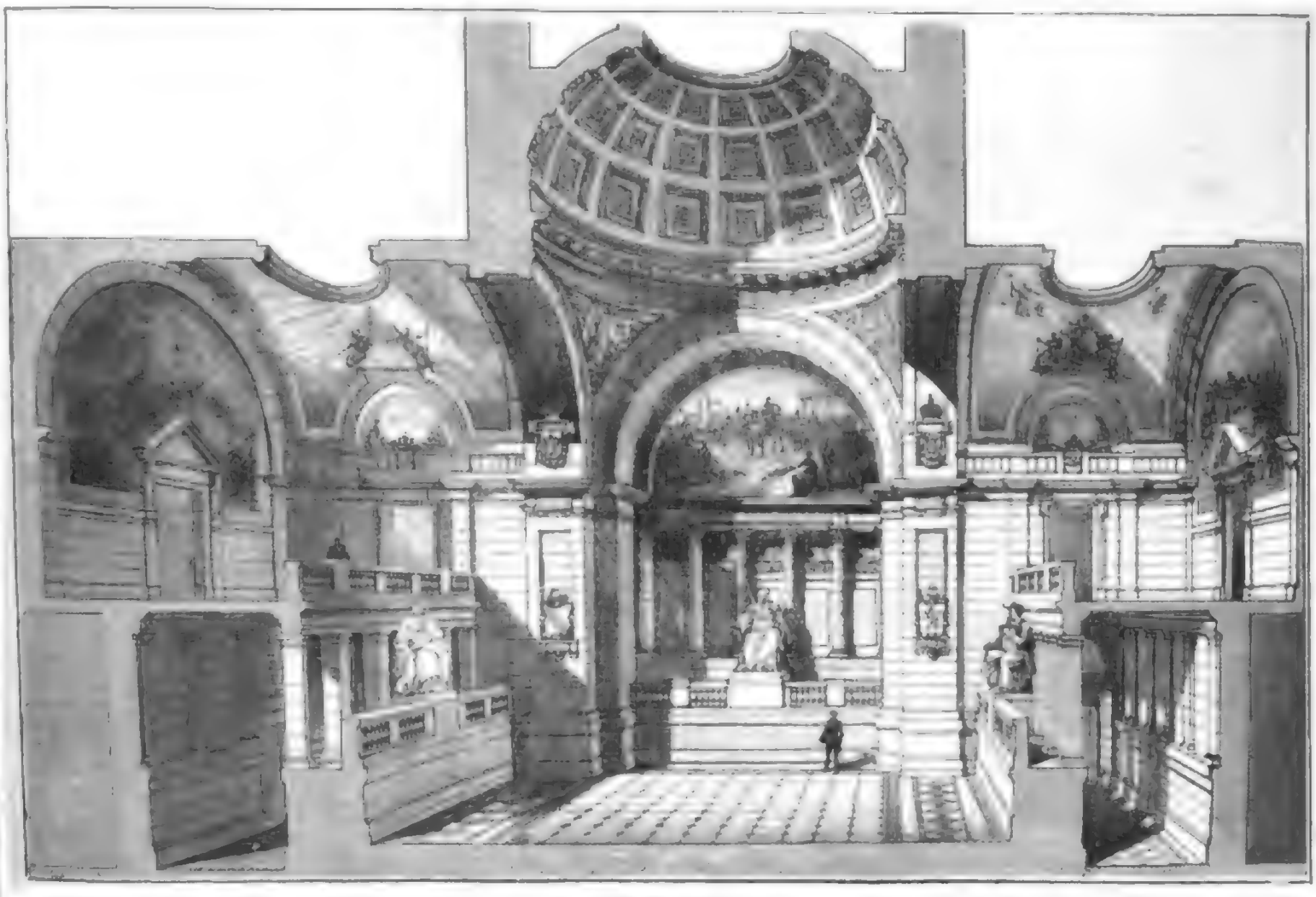

Anſicht des Innern.

Die Ruhmeshalle für Barmen zum Andenken der beiden erſten Kaiſer des wiedererſtandenen Deutſchen Reichs.

Preisgekrönter Entwurf des Architekten Hermann Hertig.

Die Ruhmeshalle für Barmen.

Zur Erlangung von Plänen für die Erbauung einer Ruhmeshalle, die dem Andenken der Kaiser Wilhelm I. und Friedrich III. gewidmet ist, eröffnete das Comité zur Errichtung einer Ruhmeshalle in Barmen am 1. März v. J. eine allgemeine Concurrenz unter den deutschen Architekten. Es gingen 58 Entwürfe ein, von denen die des Directors der Kunstgewerbeschule Architekten Erdmann Hartig in Barmen und des Professors Skiold Rockelmann in Stuttgart je mit einem ersten Preise von 3000 ℳ prämiirt wurden.

Für die Ausführung wurde von dem Comité einstimmig der Entwurf Hartig's gewählt, von dem das Urtheil der Preisrichter sagt, daß der Hauptwerth des Entwurfs auf die Ruhmeshalle gelegt sei, die in besonders glücklicher Weise gebildet erscheint, da sie mit allen Innenräumen in entsprechende Beziehung gebracht ist, ohne die Verbindungswege zu stören oder die Halle selbst zum Durchgang zu gestalten.

Das zu errichtende Gebäude soll, wie erwähnt, in erster Linie dazu bestimmt sein, das Andenken der beiden ersten Kaiser des wiedererstandenen Deutschen Reichs zu feiern; außerdem enthält es im Obergeschoß Räume zur Unterbringung der Gemäldesammlungen des barmer Kunstvereins sowie für Kunstausstellungen und im Erdgeschoß, außer der Ruhmeshalle, Räume für die städtische Bibliothek, die Sammlungen des bergischen Geschichtsvereins und für die Gipssammlung. Im Hauptraum des Gebäudes, der eigentlichen Ruhmeshalle, sollen die Standbilder der beiden Kaiser in geeigneter Weise Aufstellung finden. Die Wand- und Deckenflächen dieses Raumes sowie der durch zwei Geschosse emporreichenden Vorhalle sind für Gemälde bestimmt, die das Leben der beiden Kaiser und die Wiederaufrichtung des Deutschen Reichs verherrlichen sollen.

Der von der Stadt Barmen für die Errichtung der Ruhmeshalle überwiesene Bauplatz liegt im Centrum der Stadt, am Karlsplatz, an dem die beiden Hauptverkehrsstraßen der industriereichen Hauptstadt des Wupperthals vorüberführen. Mit dem Neubau wird im Laufe dieses Jahres begonnen werden.

Culturgeschichtliche Nachrichten.

Kirche und Schule.

— Das Consistorium der Provinz Schlesien hat ein Rundschreiben an die Superintendenten seines Bezirks erlassen, worin dieser von dem Beitritt zu der kürzlich gegründeten Evangelisch-Sozialen Vereinigung seiner Provinz genannt werden. Selbiger ertheile sich der Vereinigung anschließen, so ersucht die Behörde eine Anzahl der Namen.

— Mit Jahresschluß schied aus dem evangelisch-lutherischen Landesconsistorium in Dresden Oberconsistorialrath und Hofprediger em. Dr. theol. C. B. Kuhn, stets äußerordentliches Mitglied des Consistoriums, Kreisdirectorialbeisitzer jährlich ans. An seine Stelle als erstes außerordentliches Mitglied kam der bisherige erste geistliche Rath im Landesconsistorium, Oberconsistorialrath Dr. Clemens Gottlob Schmidt, der nach zuständiger Wartung seines Amtes in den Ruhestand getreten ist.

— In Preußen wird auch eine kirchliche Feier des 25jährigen Gedenktages der Kaiserproclamation stattfinden. Die evangelischen Geistlichen sollen in dem am 19. Januar zu haltenden Gottesdienste dieser Gedenkfeier Erwähnung thun und ihre Gemeinden ermahnen, durch unwandelbare Treue gegen Kaiser und Reich dazu beizutragen, daß die in großer Zeit errungene Einigung der deutschen Stämme unter Führung des preußischen Herrscherhauses erhalten bleibe. In Sachsen hat das Landesconsistorium die Kirchenvorstände, die diesen wichtigen Erinnerungstag durch einen besonderen Festgottesdienst auszeichnen wollen, hierzu ermächtigt. Daß die Verkündigung des Kaiserthums am 18. Januar 1871 an dem auf den 18. Januar folgenden Sonntag in Versailles gedacht werden, glaubt das Consistorium voraussetzen zu können.

— Zur Förderung der am Erscheinungsfest veranstalteten Kirchencollecte versandte der Sächsische Hauptmissionsverein auch in diesem Jahre ein Flugblatt, das einen kurzen Ueberblick über die Entwicklung der letzigen Mission unter den Tamulen Indiens sowie unter den Wakamba Ostafrikas und den Dschagga am Kilimandscharo bietet. Sehr erfreulich sind die Erfolge einer 25jährigen treuen Arbeit in Indien, Ostafrika schwierig aber die Anfangsarbeit in Ostafrika. Unter den Wakamba arbeiten seit zehn Jahren deutsche Missionare; in den Dschagga wurden 1895 zu den früheren drei Missionaren drei neue ausgesandt. Die Einnahmen des Sächsischen Hauptmissionsvereins betrugen im letzten Rechnungsjahr (bis Ende Juni 1895) 91 342 ℳ, wozu noch 12 200 ℳ als direct aus Missionshaus eingesandte Gaben aus Sachsen zu rechnen sind.

— Die während der letzten Ereignisse in Kleinasien durch die Zerstörung der protestantischen Missionsanstalten in Kharput und Marasch erlittenen Verluste werden von amerikanischer Seite auf 52 000 Pfd. St. berechnet, doch sind die Ersatzansprüche bei der Pforte noch nicht geltend gemacht worden. Von amerikanischer Seite wird angestrebt, der Lage, die für lange Jahre eine Thätigkeit der Missionare mindestens erschweren würde, die Aufführung einiger Stationen geplant.

— Das Oberlandesgericht in Kassel hat die Ansprüche der katholischen Gemeinde in Marburg auf die Elisabethkirche, die jetzt von der evangelischen Gemeinde benutzt wird, als unbegründet zurückgewiesen. Die katholische Gemeinde will den Rechtsstreit vor das Reichsgericht bringen.

— Der Erzbischof Samassia zu Erlau in Ungarn hat einen die Aufmerksamkeit weitere Kreise erregenden Millenniums-Hirtenbrief erlassen. Es heißt darin: „Die Kraftquellen des nationalen Lebens sind Religiosität, Vaterlandsliebe und Freiheitsliebe. Wir müssen alle unsere Mitmenschen lieben."

— Der Papst hat der Cardinalscommission für die orientalischen Kirchen selbständigen autonomen Charakter verliehen. Zu Mitgliedern der Commission sind ernannt worden die Cardinäle Letochowski, Vaszeriaux, Ramzolla, Vannutelli, Golimberti, Vanutelli, Granniello und Mazella. Sie erhalten Befehle, die der Papst namentlich auf den bei katholischen Patriarchate in Rom vertretenden Procuratoren ertheilt hat.

Universitätswesen.

— Wie aus Berlin geschrieben wird, soll nach der Domäne Dahlem außer dem Botanischen Garten und dem Botanischen Museum auch die Thierarztschule verlegt werden. Für das neuen Institute Prof. Dr. Koch's sind dort bereits 42 Morgen abgesteckt. Bei Dahlem wird auch die Erbauung einer Sternwarte in Aussicht genommen.

— Prof. Dr. Friedrich Paulsen veröffentlichte im Januarheft der „Preußischen Jahrbücher" einen Aufsatz über die deutschen Universitäten und die Privatdocenten, der in einer Widerlegung des Gutachtens des berliner Rechtslehrers Prof. Dr. Paul Hinneberg gipfelt.

— Die Zahl der Studenten der Theologie in Preußen betrug sich im Wintersemester 1893/94 auf 1237, im Sommersemester 1894 auf 1201 und im Wintersemester 1894/95 auf 1225. Sie hatte sich also seit der seit 1883 beobachtete Abnahme um 12 und hat sich die Zahl der Theologen in den letzten sieben Jahren um 12 Prozent vermindert (1068 auf 1225). Gegrüßt wurden pro ministerio Licentiaten 499 (Candidaten, von denen 337 bestanden, pro ministerio 499 (Candidaten, von denen 337 bestanden, pro ministerio 514, von denen 455 das Wahlfähigkeitszeugniß erhielten. Die Definitiven empfingen 284 Pfarrexamenscandidaten.

— Die Technische Hochschule in Braunschweig ist, wie die „Akademische Revue" mittheilt, gegenwärtig von 249 immatriculirten Studirenden, von 95 nachimmatriculirten Studirenden und von 46 Hörern, insgesammt 390, besucht. Die meisten Besucher, 140, zählt die Abtheilung für Maschinenbau, Elektrotechnik und Hüttenkunde.

— Auch in Bonn wird von der Studentenschaft auf Anregung des Vereins deutscher Studenten die Gründung einer socialwissenschaftlichen Studentenvereinigung geplant. — In Greifswald hat sich die socialwissenschaftliche Studentenvereinigung aufgelöst, nachdem die socialwissenschaftliche Studentenvereinigung anläßlich, nachdem der Rector und Senat verboten hatten, daß die vielgenannten Professor Wehrs und Naumann Vorträge in der Vereinigung hielten. — An der schweizerischen Universität Bern bildete sich ein socialwissenschaftlicher Studentenverein unter dem Vorsitz des Prof. Dr. Ducker.

— In der Universität Tübingen kommt zur 25jährigen Jubiläum der Studentenunterstützung des Deutschen Reiche ein allgemeiner Studentencommers unter dem Vorsitz der Vorsitzenden statt zu Stande, um für die dortige Hochschule ebenso ergebnißreiches wie erfreuliches Ereigniß.

— Der neuest Universität steht im neuen Jahre eine völlige Umgestaltung des medicinischen Studiums bevor. Eine Vereinigung von Sachverständigen hat darüber gründliche Vorschläge gemacht, deren wichtigste der Unterrichtsminister zur Ausführung bringen wird. Die bisher nach der ersten Semester üblichen Vorprüfungen und den naturwissenschaftlichen Fächern (Zoologie, Botanik, Mineralogie) werden abgeschafft und dafür ein erstes, mehr praktisches Naturfach nach dem zweiten Semester aus Anatomie, Physiologie, Physik, Chemie, Histologie eingeführt. Erst nach vollen Ablegung dort der Student das fünfte Semester inscribiren. Je drei Semester (zusammen vier) beanspruchen innere Medicin und Chirurgie, zwei Semester Gynäkologie und Geburtshülfe, je ein Semester Psychiatrie, Hygiene und Kinderheilkunde. Außerdem sind Vorlesungen über Augenheil- und Ohrenheilkunde. Außerdem sind Vorlesungen über Anatomie, experimentelle Pathologie, Pharmakologie, pathologische Anatomie, gerichtliche Medicin, Hygiene vorgeschrieben. Krankheits- und Todesfallenden

Handel und Industrie.

— Auf der leipziger Neujahrsmesse war mit Ausnahme von Leder, worein sich das Geschäft lebhafter gestaltete, wenig Leben zu spüren. Sehr das Bestellungsbuch, in dem sich stets beachtenswerthe Umsätze vollziehen, war schlecht. In der Manufacturwaarenbranche, wie in Kleiderstoffen, Herrenstoffen u. dergl., konnte von einer eigentlichen Messegeschäft nicht die Rede sein. Was Tuche anbelangt, so war auch in diesen Artikel der Meßverkehr ein schwacher. Die Fabriken waren nicht behindlich, und der Anfang erwachte nicht die Hoffnungen früherer Jahre. Größere Abschlüsse waren nur mit Muttelsortimenten einzuverzeichnen. Im ganzen war das Geschäft ein mäßiges bei festen Preisen. Die Fabrikanten von Gummistiefeln, Portas, Filz, Strumpfen, Gamaschen, Sammt, Rohrstöcken und Schirmen machten meist ein gutes Geschäft mit festen Preisen; weniger befriedigen war den Verkauf der Meßwaaren die aus Kattun, Perl, Tuchgewebe, Futterzeuge. Alle Kaufer waren anwesend mittelmäßige, schlechte und einzelne gute Ordnungen und einige Exportorte: die Südländer und Holländer waren fast alle ausgeblieben. Auch aus Bayern waren wenige Käufer anwesend.

— Von 36 kaufmännischen Vereinigungen Sachsens wurde dem sächsischen Landtag eine Petitschrift überreicht, worin dargelegt wird, daß die kaufmännischen Vereine Sachsens es für ihre Pflicht halten, sich mit der Förderung des Handelsstandes noch mehr als bisher zu befassen, und daher dem Landtag das Ersuchen unterbreiten, dahin wirken zu wollen, daß 1. durch größere Gelbstunterlagungen die halbverdurftigen Handelsschulen in den Stand gesetzt werden, nothwendige Umschlagen und Erweiterungen anzubringen, und daß 2. die Staatsregierung dem Gedanken der Heranbildung geeigneter Lehrkräfte näherrete.

— Die Feuerversicherungsbank für Deutschland in Gotha hat zu Beginn d. J. auf ein 3jähriges Bestehen zurückblicken können. Welche Ausdehnung im Lauf der Jahre die Bank genommen, geht daraus hervor, daß die Versicherungssumme des ersten Geschäftsjahres rund 40 000 000 ℳ betrug, während sich die Versicherungssumme für das vergangene Jahr bei einer Zahl von 130 000 Versicherten auf 5300 Mill. ℳ belief.

— In den Kreisen der Kammgarnspinnerei erregt der Plan, den Zoll auf Kammzug von der Zehnfache (von 2 ℳ auf 20 ℳ) zu erhöhen, lebhaften Widerspruch.

— In Washington nahm die Finanzcommission einen Gesetzentwurf zur Vorlage an, wonach freie Ausprägung von Silber und Einführung der Noten im Betrage von weniger als zehn Dollars verworfen wurde. Der Gesetzentwurf stellt es dem Willen der Schatzamter anheim, die Currencynoten und die Schatznoten in Gold oder Silber zurückzuziehen. Das wäre dann also der Uebergang zur Silber- oder Doppelwährung.

— Am 1. Januar beging das Jorné'sche Kupferwerk zu Oberrede a. H. die Feier seines 100jährigen Bestehens.

Ausstellungswesen.

— Nach der endgültigen Abrechnung haben sich die Einnahmen der Erfurter'schen Gewerbe- und Industrie-Ausstellung in Freiberg auf 240 841 ℳ und die Ausgaben auf 172 603 ℳ belaufen. Der Ueberschuß betrug somit 67 938 ℳ.

— Bei der Ausstellung des sächsischen Handwerks und Kunstgewerbes 1896 in Dresden in der Ausstellung der „alten Stadt" die Veranstaltung eines sächsischen Volksmuseums geplant, welches ein großes Kinderzelt, ein Zelt der Gemeinde mit Saal zu Festen, Versammlungen, Turnerspielen u. s. w., schließlich ein Gemälde, darstellend eine Handwerksstube zu Zeiten Augusts des Starken. In der alten Stadt will man ferner eine Ausstellung historischer Innungs- und Handwerksgegenstände im Zunftgewölbehause, und als einen weiteren Anziehungspunkt für die Ausstellung hat der Verkehrsverein eine wendische Ausstellung geplant, mit der ein wendisches Museum verbunden werden soll.

— Die Wiener Congreßausstellung, die das Oesterreichische Museum kennzeichnet, verspricht sehr reichhaltig und interessant zu werden. Die Erzherzoge und die Hochadelsfamilien sowie die österreichischen Sammler beabsichtigen sich mit ihren besten Schätzen und Merkwürdigkeiten aus der Congreßzeit. Auch das Ausland wird hervorragenden Antheil nehmen. Die Königin von England stellte das berühmte Congreßbuch von Isabey zur Verfügung, der Deutsche Kaiser und der Kaiser von Rußland, die Könige von Sachsen und Württemberg, die Königs-Regenten der Niederlande, der Großherzog von Baden und Hessen betheiligen sich. Die Miniaturmalerei, die Bronzetechnik, der Ornament wie die Medaillen jener Zeit werden in ausgezeichneter Weise vertreten sein, die Oelmalerei, der alten die Porzellanmalerei wird einen hervorragenden Platz einnehmen, auch werden zahlreiche graphische Reproductionen zu sehen sein. Genie wird die Plastik in ihren Hauptvertretern vertreten sein. Besonderes Interesse wird das Arbeitszimmer des Kaisers Franz erregen; daran reihen sich je ein Liebhaberzimmer, Metternich- und ein Schwarzenberg-Zimmer.

— Ueber die große Ausstellung in Mexico 1896 bringt die „Deutsche Zeitung von Mexico" eingehende Auskunft. Die Ausstellung wird unter der Controle der mexikanischen Regierung gehalten, die bedeutende Vortheile gewährt. So sind alle Waaren und Gegenstände, die für die Ausstellung vom Ausland eingeführt werden, zollfrei; eine Specialausstellung von Kunstwerken und Sachen aus den Museen und Regierungsetablissements wird veranstaltet werden. Zur Verschönerung der Gelegenheit wurde in Neuwerk eine Mexican National Organisation und Band Company mit Aktien in der Hauptstadt Mexico gebildet. Für die Ausstellung ist ein Gebäude im schönsten Theil der Stadt von Mexico ausersehen, das einen Umfang von 600 Meter hat und nur zehn Minuten vom Mittelpunkt der Stadt entfernt ist. Auf diesem Gelände werden drei Hauptgebäude errichtet: der Industriepalast, der Kunstbazarhalle, die Maschinenhalle und das Gebäude für Nahrungsmittel sowie Nebengebäude für Berg- und Hüttenwerke, Versicherungsmittel, Gärtnerei, Kuchenei, Gesundheitsstellen u. s. w. endlich Parcellen für verschiedene Kunstler. Die Anmeldungen zur Betheiligung sind schon sehr stark; in wahrhaft erstaunlicher Weise hatten die Vereinigten Staaten von Nordamerika sich an der Ausstellung betheiligen. Die Eisenbahn- und Dampfschiffahrtsgesellschaften Mexicos werden weitgehende Ermäßigungen gewähren. Die Ausstellung dürfte Mitte September eröffnet werden.

Verkehrswesen.

— Aus den Verhandlungen der am 13. und 14. December v. J. in Berlin abgehaltenen Sitzung des Landeseisenbahnrathes sei hervorgehoben, daß beschlossen wurde, die Einführung eines Ausnahmetarifes für rauhfaserige Hutstoff nach dem ostdeutschen Gebiet unter Einschluß von Leipzig, Halle und Magdeburg auf der Grundlage des Specialtarifs 3 sowie Ermäßigung der deutschen Frachtantheile für eine Anzahl russischer Ausnahmetarife im Verkehr nach Hamburg zur Ausfuhr verwarfen im talentarischen Verkehrsschwierigkeiten unter der Voraussetzung zu bekämpfen, daß für die Ausfuhr deutscher Erzeugnisse nach Rußland gewährte Frachtermäßigungen auf den russischen Bahnen bewilligt wurden. Die Beschwerden des Ausschusses wegen Herabsetzung der Ausfuhrtarife für Zucker von Stationen der Provinzen Schlesien und Posen über die deutschen Seehäfen, gegen die von verschiedenen Seiten Widerspruch vorgebracht wurden, sind abgelehnt worden.

— Die im Handelsministerium in Wien gepflogenen Verhandlungen mit den Vertretern der Oesterreichischen Kohlenwerke und der Donaudampfschiffahrts-Gesellschaft wegen Verstaatlichung der beiden Bahnen haben zu einer vollständigen Einigung geführt.

— Daß in Rußland die Einnahme aus dem Personenverkehr nach der Einführung des Fernsprechs nicht unerheblich gestiegen ist, lassen die jetzt veröffentlichten Ergebnisse des ersten Halbjahres 1895 erkennen. Die Steigerung beträgt rund 10 Proc., etwa 3 Mill. Rub. für das erste Halbjahr.

— Ein großartiges Rohrpostproject für die Stadt Paris ist von dem Ingenieur Renart der Generaldirection des französischen Postwesens unterbreitet worden, das den Verkehr mittels Postwagen, die den Transport der Sendungen zwischen den darüber Bahnhöfen und den einzelnen Postämtern vermitteln, erheben soll. Renart plant zu diesem Zweck, wie K. Fr. Reichel's Internationales Tageblatt mittheilt, ein pneumatisches Rohrpostsystem von 400 Klmtr. weiten Röhren und läßt innerhalb dieser kleine Transportwagen auf Schienen und Rädern laufen, die durch Luftdruck gerade wie die Kapseln der Rohrpostanlagen bewegt werden. Nach den Berechnungen des Ingenieurs würde ein Zug von 100 solcher Wagen, der 1000 Kilogr. an Packern und Briefen aufnehmen könnte, nur eine halbe Atmosphäre Betriebsdruck erfordern, und würden zum Betrieb der ganzen 900 Kilomtr. langen Strecke nur 900 Pferdekräfte nöthig sein. Die Kosten der Gesammtanlage berechnen sich auf 85 000 Frs., die Unterhaltungs- und Betriebskosten auf 10 000 Frs. im Jahr.

Kunst und Kunstgewerbe.

— Die beiden ersten der vom Kaiser für die berliner Siegesallee geplanten Standbilder sind jetzt den Bildhauern B. Schott und M. Unger in Auftrag gegeben worden. Es sind Darstellungen der Markgrafen Albrecht's des Baren und Otto's mit dem Pfeil, denen sich weiterhin die Statuen der übrigen brandenburgisch-preußischen Herrscher anreihen sollen, während die früher neben ihnen gedachten Figuren hervorragender Männer des verschiedenen Berufes nach neuester Bestimmung durch Sockelreliefs ersetzt werden. Als Material für die Ausführung ist Marmor bestimmt worden.

— Vom Bildhauer Max Unger wurde das Modell des Bismarck-Denkmals für Forst in der Lausitz vollendet. Es zeigt den Fürsten in Kürassieruniform mit losgeworfenem Mantel in einer Figur von 2,40 Mtr. Höhe, die auf einem Sockel aus rothbraunem schwedischen Granit von 2,60 Mtr. Höhe ihren Platz findet.

— In dem Wettbewerb der Stadt Dresden für Entwürfe monumentaler Candelaber für den Altmarkt ist bei 48 Einsendungen ein erster Preis nicht zuerkannt worden. Drei Preise von je 1000 ℳ erhielten Giese u. Weidner, Richard Müller sowie Düll, Friedl u. Heilmeier, sämmtlich in Dresden, einen Preis von 600 ℳ der Bildhauer Grier und Architekt Schubert in Dresden. Auch in der Concurrenz für Entwürfe einer Medaille nebst Verleihungsurkunde wurde von der Ertheilung eines ersten Preises abgesehen. Preise zu je 400 ℳ erhielten Adolf Meier in Karlsruhe und Anton Scharf in Wien, einen Preis von 200 ℳ P. Lehmann in Dresden.

— Die rege Betheiligung, die die für kommenden Frühjahr in Stuttgart geplante Internationale Gemälde-Ausstellung fand, legte der Leitung den Wunsch nahe, die hierzu verfügbaren Ausstellungsräume durch Hinzunahme mehrerer Säle des königl. Kunstvereins zu erweitern. Das Cultusministerium ist diesem Begehren entgegengekommen, und so wird denn der ganze linke Flügel des Gebäudes in der Rockartstraße die Werke der hervorragenden Meister der Kunst unserer Zeit enthalten. Ein illustrirter Katalog ist in Vorbereitung, für den das Gesuche schon jetzt die Beiträge der Künstler entgegennimmt. Eine Beleuchtungsanlage für elektrisches Licht wird den Besuch der Ausstellung auch jenem Theil des Publikums ermöglichen, den die Berufsgeschäfte daran in den Tagesstunden hindern.

— Ein Preisausschreiben für einfache und billige Zimmereinrichtungen erläßt die „Kunstgewerbliche Zeitschrift für Innendecoration" des Koch'schen Verlags zu Darmstadt. An Preisen sind insgesammt 2000 ℳ ausgesetzt. Verlangt werden Entwürfe in Originalgrößen für Wohnzimmer, Eßzimmer, Schlafzimmer und Küche in perspectivischer Darstellung in Federmanier, der geeignet sind, der gewerbsmäßigen praktischen Werkstattarbeit entgegenzuwerfen.

— Von der Leitung der Berliner Gewerbe-Ausstellung in diesem Jahr wird jetzt das preisgekrönte, von Eckerlin entworfene Plakat in verschiedener Ausführung der C. v. Holtei'schen Druckerei verbreitet. In dem den gelben, farbenprunkenden Säulen eingefügten Mittelfeld zeigt es auf blauem Grund eine aus dem Sandstein der Mark hervorragende, den Hammer emporschwingende Arbeiterfaust und im Hintergrund die Silhouette der bekanntesten berliner Bauten. Es stellt sich also eine der gelungensten neuen Erfindungen auf dem Gebiete des Plakats dar und ragt weit über das hinaus, was gerade in Berlin bisher auf diesem Felde geleistet worden ist.

— In der Alne Art Society ist in einer Ausstellung von etwa 70 Nummern gegenwärtig das Beste vereinigt, was der bekannte Künstler auf dem Gebiet der Steinzeichnung entwirft hat. Es sind Arbeiten der Themse, Bilder aus Paris, Porträts, Bildnisstudien und andere Skizzen jeder Art, in denen seine Kunst sich betätigt.

Theater und Musik.

— Im Königl. Schauspielhause zu Berlin ist das am 2. Januar zum ersten mal aufgeführte Lustspiel „Das Gymnasium" von H. W. Schumacher und G. Mallowitz erfolglos gefallen. — Gerhart Hauptmann's neues Drama „Florian Geyer", in dem dekorative Scenen des Bauernkrieges in sensationeller Weise vorgeführt werden, fand im Deutschen Theater bei der Erstaufführung am 4. Januar nur bei den Anhängern des Dichters starken Beifall, der jedoch heftige Opposition und lärmenden Lärm hervorrief. Das Stück wurde also eine arg angefeindete, aber verworrene dramatische Arbeit, weniger bedeutend als „Die Weber" bezeichnet. Namentlich erregte besonders eine der letzten Scenen, in der die gefangenen, der Hinrichtung abgeführten Bauern gezeigt werden, Heiterkeit. — Der Berliner „Brahdbau" hat mit dem neuen Schauspiel „Schloß Rehnderff" von O. Teschen, das nur als flache Dramatisirung eines Familienklatschmanns gelten kannte, keinen Erfolg erzielt.

— Paul Heyse's sinnreiches neues Märchenspiel „Roland's Schellenkappen" oder „Die Komödie vom Glück" wurde im münchener Hoftheater mit günstigem Erfolg zum ersten mal aufgeführt.

— Der neue Schwank „Settenspränge" von Mauthner hat im Stadttheater zu Bremen bei der ersten Aufführung viel Heiterkeit erregt.

— Anzengruber's Volksstück „Kreuzelschreiber" fand im wiener Raimund-Theater lebhaften Beifall.

— In Mailand hat ein neuer Einacter „Der andere" von Anstadt, ein schlichtes Seitenbild, in dem nicht der Buddhismus, sondern der Ehebruch als Leiter im Bunde erscheint, günstigen Erfolg gehabt.

— Ein neues Poesie „Heirath auf Probe" von P. Buchbinder und Franz Kaiser, mit Musik von L. Kuba, erzielte bei der ersten Aufführung im dresdener Residenztheater einen Heiterkeitserfolg.

— In England sind im Jahre 1895 über 420 Dramen zum ersten mal aufgeführt worden, darunter 112 ohne Erfolg.

— Die berliner Bühnen brachten darüber in einer Woche nicht weniger als dreizehn französische Novitäten zur Aufführung.

— Ludwig Doczy (Verfasser des bekannten Lustspiels „Der Arzt") hat ein neues Drama „Gitliete" für das ungarische Nationaltheater vollendet.

— Hugo Lublinar hat ein neues Lustspiel unter dem Titel „Die junge Frau Arnet" geschrieben.

— Eine Künstlergesellschaft in Kairo wird demnächst ein historisches Schauspiel, einen Festzug, in dem Kostüme der Epoche mit Kriegen und Gefolge den Glanzpunkt bilden, veranstalten.

— Im Neuen Theater zu Leipzig ging am 6. Januar die hinterlassene Oper „Die Musikantentin" von Benjamin Godard (Text von Koni) erstmalig in Scene, konnte aber das Publikum nicht erwärmen. Die nur für französische Musikkräfte berechnete Dichtung der Oper ist ebenso unwahrscheinlich und ermüdend wie die Musik.

— Das darmstädter Hoftheater erzielte mit der ersten Aufführung der Oper „Talisker" von A. Smetana günstigen Erfolg.

— Eine neue Oper „Der Schatten des Adamfinit", eine Erstlingsarbeit des jungen Componisten R. Gerter, fand bei der ersten Aufführung im karlsruher Hoftheater freundliche Aufnahme.

— Im ljubljaner Stadttheater wurde eine Oper für Kinder, „Petrushin Vita's Fee" von Mary Warm, mit Erfolg aufgeführt.

— Eine neue komische Oper, „La Cecela alla stivale" (Die Jagd nach dem Stiefel) von Bosa, fand im Politeama-Theater zu Neapel lebhaften Beifall.

— Im Teatro del Corso zu Bologna ging die neue Oper „Baron Giovanni" von dem Grafen Antonio Cantacene mit Erfolg in Scene.

— Das Pikantische Theater in Brüssel brachte ein neues lyrisches Drama, „Akbar" von P. Gilson, eigentlich nur ein Melodrama, zur ersten Aufführung.

— In St. Petersburg hatte die neue Oper „Weihnachtsnacht" von Arnolds Kotlarski großen Erfolg.

— Cimarosa's berühmte komische Oper „Olandian e Bernadone" ist im Mercatante-Theater zu Neapel bei der Wiederaufführung mit Beifall aufgenommen worden.

— Das brünner Stadttheater erzielte mit dem neuen Ballet „Oleja" von G. Rataz, Musik von J. Bayer, recht günstige Aufnahme.

— Auf Wunsch des Mikado ist in Italien eine Opernsoiréevorstellung zusammengestellt worden, die in der japanischen Hauptstadt auftreten soll.

— Karl Goldmark hat die fertige Partitur seiner neuen Oper „Das Heimchen am Herd" bei der wiener Hofoperndirektion eingereicht.

Beim Jahreswechsel im Vatican.

Schon zu Weihnachten beginnt in den päpstlichen Palästen die Gratulationscour zum Jahreswechsel. Das hohe Alter und das Ruhebedürfniß des heil. Vaters schließen es aus, daß die zahllosen Gratulanten aus weltlichen und geistlichen Kreisen sämmtlich am Neujahrstag erscheinen. Infolgedessen nimmt schon eine Woche vor Jahresschluß der Vatican ein besonders festliches Aussehen an, und das stets bewegte Leben und Treiben in den zahllosen Gängen, Höfen und Hallen wird noch bewegter. Die verschiedenen bewaffneten Corps haben ihre alterthümlichen pompösen Gala-Uniformen angelegt. Vor dem Wachtlokal der in schwarz-roth-gelbe Landsknechttracht gekleideten Schweizer wird die schmiedeiserne, mit dem päpstlichen Wappen bekrönte gelb-weiße Fahne. Wagen um Wagen rollt unter die mächtige Säulenhalle des Petersplatzes und vor das bronzene Eingangsthor der Hauptfaçade oder rings um die Petersuhrde durch das große Weltthor an der Sixtinischen Kapelle, durch das allein die Equipagen in die innern Höfe gelangen können.

Den Beginn machen mit der Gratulation, wie billig, die Purpurträger, vor denen, wie vor Fürstlichkeiten, die Wachen ins Gewehr zu treten haben. Am Tage vor Weihnachten schon bringt das Cardinalscollegium persönlich seine Glückwünsche dar. Die Anrede des Dekans desselben erwidert der Papst mit einer Allocution, in der er die für die Kirche oder den heil. Stuhl besonders bedeutsamen Ereignisse des zu Ende gehenden Jahres zu recapituliren pflegt.

Unter Leo XIII. in in vielen Punkten eine Vereinfachung des höfischen Pompes und des Ceremoniells, wie es noch unter Pio Nono in Geltung war, eingetreten. Dennoch sieht auch Leo darauf, daß die traditionellen Formen beobachtet werden. — Am zweiten Weihnachtstag empfing er, wie üblich, die Glückwünsche des Commandanten der Nobelgarden, Fürsten Emilio Altieri, danach diejenigen der Offiziere und Chargirten dieses Corps, die Commandanten der Schweizergarde, der Ehrenpalastgarde und der Gendarmerie. Alle diese Persönlichkeiten bezogen sich aus dem von den Logien Raffael's umschlossenen Damasushof über die Palasttreppe, an deren Fuß ihnen durch die Wache die militärischen Ehren erwiesen werden, in die päpstlichen Gemächer und werden einzeln in das Cabinet Sr. Heiligkeit geleitet, die sitzend, im weißen Gewande, nur von dem engern Hofstaat umgeben, die ehrfurchtsvollen Glückwünsche entgegennahm. Am 27. December wurden die Vertretungen der frühern päpstlichen Armee empfangen. Der General Graf Bianciani stellte die Offiziere der verschiedenen Corps und Truppentheile vor, die namens ihrer Untergebenen ihre Glückwünsche und Ergebenheitserklärungen anbrachten. Am 27. und 28. stellten sich in langerer Zuge die beim heil. Stuhl beglaubigten Diplomaten sowie die Mitglieder der Botschaften und Gesandtschaften ein, die im eigenen und im Namen ihrer Regierungen gratulirten. Allen allen werden die genau vorgeschriebenen und streng abgestuften Ehren vom Betreten des vatikanischen Territoriums bis zum Verlassen desselben erwiesen. Sie alle machen nach dem Papste auch dem Cardinal-Staatssecretär ihren Besuch.

Der 29. und 30. December gehörte den in- und ausländischen Privatpersonen, die sich in großer Zahl zu der Neujahrscour drängen. Den Beschluß machte am letzten Jahrestag der Empfang des Großmeisters des Malteser-Ordens. R. S.

Die Neujahrs-Gratulationscour beim Papſt. Originalzeichnung von Seraſino Macchiati.

Prinz Alexander von Preußen.

Hochbetagt, im 76. Lebensjahre stehend, schied am Abend des 4. Januar der Senior der Hohenzollernfamilie, Prinz Alexander von Preußen, an einer heftigen Lungenentzündung dahin. Der Prinz war in der großern Oeffentlichkeit nur wenig bekannt; er lebte still und zurückgezogen während des Winters in seinem in der Wilhelmstraße zu Berlin gelegenen Palais, während des Sommers in einer von schattigen Parkanlagen umgebenen Villa am Jungfernsee bei Potsdam. Frühjahr und Herbst unternahm

H. J. W. Frère-Orban, † am 2. Januar.

Prinz Alexander von Preußen, † am 4. Januar.

Ewald Löwe, † am 1. Januar.

er früher längere Reisen, bis in den letzten Jahren wiederholte Kränklichkeit ihn daran verhinderte. In der preußischen Königsfamilie war er ein stets warm willkommen geheißener Gast, niemals fehlte er bei dem Weihnachtsfest, und mit großer Zärtlichkeit hingen die Kinder des Kaiserpaares an dem greisen Großonkel, dessen etwas vornübergebeugte Gestalt und weißes Haar bereits von der Last des Alters erzählten. Auch auf den Hoffestlichkeiten fehlte der Prinz nur ungern, obgleich ihm weniger an einer Repräsentation seiner fürstlichen Stellung lag; er wußte aber, daß er durch sein Erscheinen einen Wunsch des Kaisers erfüllte, und war bei den erwähnten Gelegenheiten stets in unmittelbarer Nähe des Monarchen zu sehen. Am wohlsten fühlte er sich in einem kleinen Kreise vertrauter Offiziere, Künstler, Gelehrter, die er gern um sich in den behaglichen Räumen seines Palais versammelte; bei ausgesuchten Tafelfreuden ging es in diesen Gesellschaften stets angeregt und heiter zu, der Prinz war ein äußerst liebenswürdiger Gastgeber und verstand in unterhaltender Weise zu plaudern, ebenso wie er ein aufmerksamer Zuhörer war, stets bestrebt, seinen Gästen den Aufenthalt in seinem Heim angenehm zu machen.

Prinz Alexander war ein Vetter Kaiser Wilhelm's I., mit ihm doppelt verwandt: ihre Großväter waren Brüder und ihre Großmütter Schwestern gewesen. Der spätere König Friedrich Wilhelm III. und sein Bruder Prinz Louis vermählten sich mit den zwei verschwisterten Prinzessinnen Luise und Friederike von Mecklenburg-Strelitz. Während die erstere, nachmals Königin Luise, ein vornehm-geläutertes, sinniges Wesen hatte, war ihre Schwester von übersprudelnder Lebenslust erfüllt und kümmerte sich wenig um die gestrenge Hofetikette. Ihr Gemahl, Prinz Louis, starb nach kurzer Ehe; die Prinzessin vermählte sich noch zweimal, erst mit dem Prinzen von Solms-Braunfels, dann mit dem König Ernst August von Hannover. Ihrer ersten Ehe mit dem Prinzen Louis von Preußen entsproß ein Sohn, Prinz Friedrich, dessen ältester Sohn aus der Ehe mit der Prinzessin Luise von Anhalt Bernburg der jetzt verstorbene Prinz Alexander war.

Geboren am 21. Juni 1820 zu Berlin, verlebte Prinz Alexander einen Theil seiner Jugend in Düsseldorf, wo sein Vater bis 1848 als Gouverneur der Rheinprovinz residirte. In reifern Jünglingsjahren unternahm er längere Reisen, nachdem er einige Zeit in Bonn studirt hatte, und widmete sich dann seiner militärischen Ausbildung, ohne aber eine tiefere Neigung zum Soldatenberuf zu haben. Gelegentlich der Krönung am 18. October 1861 ernannte ihn König Wilhelm zum Chef des in den Rheinlanden garnisonirenden 3. westfälischen Infanterieregiments Nr. 16 und beförderte ihn einige Jahre später zum General der Infanterie. Als solcher betheiligte sich der Prinz im Hauptquartier des Kronprinzen am 1866er Feldzug und machte auch die Schlacht von Königgrätz mit. Am Kriege gegen Frankreich nahm er nicht mehr activ theil und blieb später aus Gesundheitsrücksichten den größern Manövern fern. Wie sein um sechs Jahre jüngerer Bruder Prinz Georg, blieb er unvermählt. Im ganzen eine stille, mehr in sich gekehrte Natur, wurde er von all denen aufrichtig verehrt, die je ihm näher getreten, und die ihm auch über das Grab hinaus ihre Liebe und Anhänglichkeit treu bewahren werden.

Paul Lindenberg.

Das neue städtische Museum für Natur-, Völker- und Handelskunde in Bremen. Nach einer photographischen Aufnahme.

H. J. W. Frère-Orban.

In den Morgenstunden des 2. Januar verschied zu Brüssel der angesehenste Führer der belgischen Liberalen, alter Doctrinär der orthodoxen Schule, einer Partei, die im Belgien von heute keine irgendwie Anziehung gebende Stellung mehr beanspruchen kann. Frère-Orban, viermal leitender Minister seines Vaterlandes, ist sich bis ans Ende gleich geblieben in seiner Gegnerschaft gegen die Kirche, in seinem Haß gegen den Socialismus, aber auch in seiner Unzugänglichkeit für die Forderungen des vorgeschrittenen Flügels seiner Parteigenossen, der das allgemeine Wahlrecht auf sein Programm schrieb, um der zunehmenden Gährung in den unteren Klassen ein Sicherheitsventil zu schaffen. Im August 1893 erhielt das belgische Volk das allgemeine Stimmrecht, durch das Clericale wie Socialisten Triumphe feierten, während die altliberale Partei dabei in die Brüche ging.

Hubert Joseph Walther Frère ist ein Sohn der alten Bischofstadt Lüttich, in der er am 24. April 1812 geboren wurde, als Belgien noch französisch war. Im Jahre 1832 ließ er sich hier als Advocat nieder und heirathete ein Fräulein Orban, dessen Namen er dem seinen anfügte. Die Ehe war durch eine ein wenig romantische Vorgeschichte endlich so Stande gekommen, brachte überdies dem jungen Rechtsanwalt eine ansehnliche Mitgift zu. Schon 1842 bekleidete er in der liberalen Gesellschaft Union seiner Vaterstadt den Vicrop; 1846 besuchte er den liberalen Congreß zu Brüssel als Abgeordneter der Lütticher Association libérale; bekannt war er Mitglied des Gemeinderaths. Im Jahre 1847 sandte ihn Lüttich in die Deputirtenkammer; schon am 12. August dieses Jahres übernahm er nach dem Rücktritt des clerical gesinnten Cabinets De Theux im Ministerium Rogier das Portefeuille der öffentlichen Arbeiten, das er am 18. Juli 1848 mit dem der Finanzen vertauschte. Er führte die Erbschaftssteuer ein und begegnete den Folgen der wirthschaftlichen Krisis des Jahres 1848 durch Gründung der belgischen Nationalbank.

In den Jahren 1854 bis 1857 erschien sein zweibändiges Werk „La main-morte et la charité“, dessen antikirchliche Tendenz er schon 1857 in der Kammer gegen das Ministerium De Decker heftig vertrat, als jenes das Wohlthätigkeitswesen in clericalem Sinne durch Gesetz zu regeln gedachte. Die Vorlage wurde abgelehnt, De Decker trat zurück, und Frère-Orban erhielt zum zweiten mal das Finanzministerium, das er aufs trefflich verwaltete. Im Jahre 1868 übernahm er den Vorsitz im Cabinet an Stelle des abtretenden Rogier und vereitelte 1869 den Anschlag des zweiten französischen Kaiserreichs auf die Bahnen Belgiens. Die Neuwahlen Juni 1870 brachten zwar das clericale Ministerium d'Anethan ans Ruder, der Sieg der Liberalen 1878 setzte indeß Frère Orban wiederum an die Spitze der Geschäfte.

In Ausführung des von ihm im Januar 1879 eingebrachten, im Juni vom Senat und Deputirtenkammer mit knapper Mehrheit genehmigten Unterrichtsgesetzes entriß er der Kirche die Leitung und Oberaufsicht der Schule, schloß den Religionsunterricht von den Normalschulen aus und bot die von Geistlichen geleiteten Unterrichtsanstalten auf. Der darüber alsbald mit dem vom weichen Cardinal Erzbischof Dechamps geleiteten belgischen Episkopat anhebende Kampf führte im Sommer 1880 die vom Abbruch aller diplomatischen Beziehungen zwischen dem belgischen Staat und der Curie.

Die durch Frère Orban's hartnäckige Verweigerung des allgemeinen Stimmrechts herbeigeführte Spaltung der Liberalen und die Verwirrung der Gemüther durch den „Culturkampf“ führte 1884 zu einer empfindlichen Niederlage der Liberalen und damit zum Rücktritt ihres leitenden Staatsmanns. Zehn Jahre später, im Herbst 1894, entriß ihm sogar seine Vaterstadt das Mandat zur Deputirtenkammer, das er fast ein halbes Jahrhundert besessen hatte; er kam in die Stichwahl mit einem Socialisten, verschmähte es aber, zur Verdrängung seines Gegners die dargebotene Hülfe der gemäßigten Clericalen anzunehmen. Wie er gelebt, so starb er im Unfrieden mit der Kirche; die großartige Todtenfeier im Brüsseler Stadthause am 8. Januar sowie die zu Lüttich erfolgte Bestattung hatten ausschließlich bürgerlichen Charakter. Der Vorwurf, für die immer dringlicher werdende sociale Reform nicht genügend Herz und Verständniß bewiesen zu haben, vermag weder der belgischen liberalen Partei noch ihrem Meister und Führer erspart zu werden; gleichwol ist Frère Orban's Name mit der Geschichte Belgiens im 19. Jahrhundert aufs engste verknüpft.

K. W.

Ewald Löwe.

Kaum hatte sich das Reichsgericht von dem schweren Verlust erholt, den es durch den Tod seines Oberreichsanwalts erlitten, als von neuem eins seiner bekanntesten und verdienstvollsten Mitglieder aus seiner Mitte entrissen wurde. In den ersten Stunden des neuen Jahres ist der Senatspräsident Dr. Ewald Löwe verschieden, kurz vor dem Tage, an dem der Verstorbene sein 60. Lebensjahr zu feiern gedachte, und den würdig zu begehen das Reichsgericht bereits Veranstaltungen getroffen hatte.

Ein arbeits- und schaffensreiches Leben liegt hinter dem Verstorbenen. Am 8. Januar 1837 zu Militsch in Schlesien geboren, trat der kaum Neunzehnjährige bereits am 29. März 1856 als Auscultator bei dem Appellationsgericht zu Breslau ein. Schon in dieser Stellung lenkte er durch einzelne kritische Beiträge zum preußischen Strafproceß die Aufmerksamkeit der Fachkreise auf sich. Am 25. September 1860 wurde er zum Gerichtsassessor ernannt, widmete sich zunächst der Richterlaufbahn und übernahm im Jahre 1864 eine Kreisrichterstelle in Grünberg. Später ging er zur Staatsanwaltschaft über und gehörte vom 1. Januar 1867 der Staatsanwaltschaft in Preußisch-Stargard an. Die umfangreiche und bedeutsame Darstellung des preußischen Strafprocesses, die inmitten sein Feder geflossen war, veranlaßte die unter dem Vorsitz des jetzigen Justizministers Friedberg tagende Commission zur Ausarbeitung einer deutschen Strafproceßordnung, ihn zur Mitarbeit an dem großen Gesetzgebungswerk heranzuziehen. Nachdem sich Löwe von 1868 bis 1872 dieser Aufgabe gewidmet hatte, wurde er 1872 zum Appellationsgerichtsrath in Frankfurt a. O. ernannt, als solcher wiederum der Revisionscommission zur Ausarbeitung der Strafproceßordnung als Schriftführer zugewiesen und nach Beendigung dieser Aufgabe im Jahre 1879 als Kammergerichtsrath nach Berlin berufen. Nachdem er kaum ein halbes Jahr die letztere Stellung innegehabt hatte, wurde er am 1. Juli 1880 als vortragender Rath mit dem Charakter eines Geh. Justizraths in das preußische Justizministerium einberufen. Die Thätigkeit, die dem in der juristischen Praxis Großgewordenen hier zugewiesen wurde, konnte ihn indeß auf die Dauer nicht befriedigen, und so nahm er denn die Gelegenheit wahr, in die Richterlaufbahn zurückzukehren, die ihm im Jahre 1880 eine Stellung bei dem obersten Gerichtshof angeboten wurde.

Am 1. Juli 1889 trat Löwe als Senatspräsident bei dem Reichsgericht ein. Er übernahm den Vorsitz des zweiten Strafsenats und führte diesen bis zu seinem Tode fort.

Die Hauptwirksamkeit des Verstorbenen lag auf dem Gebiete des Strafprocesses. Zahlreiche Bestimmungen der heutigen Strafproceßordnung verdanken ihm ihre Entstehung. Sein zweibändiger Commentar zur Strafproceßordnung, gleich ausgezeichnet durch tiefe Wissenschaftlichkeit wie durch praktische Uebersichtlichkeit, ist zu einem unentbehrlichen Hülfsmittel in der Hand des Praktikers geworden und hat seinen Namen weit über die Kreise seiner Berufsgenossen bekannt gemacht. Auch seine Thätigkeit in der Praxis sowie von einer ausgezeichneten juristischen Begabung, einer unermüdlichen Gewissenhaftigkeit und einer hohen Auffassung seines Berufs. Wenn in den letzten Jahren gerade aus dem zweiten Strafsenat Urtheile bekannt geworden sind, die wegen ihrer geringen Uebereinstimmung mit dem Volksbewußtsein und der Praxis des Lebens wenig befriedigen konnten, so darf doch dem Verstorbenen persönlich hieraus um so weniger ein Vorwurf gemacht werden, als er es stets sorgfältig vermied, seine eigene Auffassung den beisitzenden Richtern aufzudrängen. Wo er aber persönlich Gelegenheit hatte, seine eigenen Anschauungen zur Kenntniß zu bringen, da vertheilen diese stets einen gesunden Blick für die Bedürfnisse des Lebens.

Hohe Auszeichnungen ehrten den Verstorbenen. Wir erwähnen nur die Verleihung des königl. preußischen Kronenordens 2. Klasse wie die Ernennung zum Ritter des königl. preußischen Adlerordens 2. Klasse. Höher als alle Auszeichnungen galt ihm aber die Achtung seiner Amtsgenossen, die auch über das Grab hinaus noch auf lange Zeit hin fortleben wird.

Dr. Jul. Lubszynski.

Das neue städtische Museum für Natur-, Völker- und Handelskunde in Bremen.

Auf der Nordwestdeutschen Gewerbe- und Industrie-Ausstellung zu Bremen im Jahre 1890 hatte die „Handelsausstellung“, in der die wichtigsten deutschen Importartikel, sowie eine große Zahl überseeischer Länder in ihren Handelsproducten in wirkungsvollen Gruppen vereinigt waren, einen bedeutenden hervorragenden Erfolg davongetragen. War es doch zum ersten mal, daß man in Deutschland versucht hatte, ein anschauliches Bild des deutschen Handels vorzuführen, was nur durch die große Opferwilligkeit der bremer Kaufmannschaft und Rhedereien ermöglicht wurde. Es war nur natürlich, daß in weiten Kreisen der Wunsch rege wurde, diese für die Handelsausstellung aus allen Weltgegenden herbeigebrachten Producte in einem passenden, feuersicheren Gebäude für die Dauer zu erhalten und in einer Art Handelsmuseum anzuordnen, das sowol dem großen Publikum zur Unterhaltung und Belehrung wie dem Kaufmanns- und Gewerbestand zu fachmäßiger Unterweisung und Benutzung dienen sollte. Diesem Wunsche verdankt das jetzige der Oeffentlichkeit übergebene prächtige neue Museum seine Entstehung. Außer den Schätzen der ersten Handelsausstellung umfaßt es die vorher höchst unbequem untergebrachten nautischen Sammlungen für Naturgeschichte und Ethnographie. Die zur Hälfte aus Staatsmitteln, zur Hälfte aus privaten Sammlungen aufgebrachte Bausumme betrug [illegible] M.

Das imposante dreistöckige Gebäude, das in unmittelbarer Nähe des Bahnhofs liegt, ist vollständig aus unverbrennlichem Material hergestellt und zeigt an den Außenwänden eine Verbindung von Sandsteinarchitektur mit Backsteinflächen. Den breiten Haupteingang des Museums flankiren zwei mächtige Sphinxe aus Sandstein. In den dahinterbefindlichen Nischen sind die Büsten Darwin's und Alexander v. Humboldt's aufgestellt. Plastischer Schmuck konnte nur in beschränkter Maße angewendet werden; daher macht das hohe Gebäude, abgesehen von der Hauptfaçade, äußerlich einen vornehm nüchternen Eindruck. Es ist darauf Bedacht genommen, daß im Bedürfnißfall durch einen Anbau eine Vergrößerung der Ausstellungsräume um etwa drei Viertel des jetzigen Inhalts erzielt werden kann. Das Gebäude besteht aus dem Erdgeschoß und zwei Obergeschossen. Unter dem ersteren befindet sich ein Kellergeschoß, das außer der Hausmeisterwohnung noch ein etwa 15 Mtr. langes Aquarium umfaßt. Ein mächtiger Wandfries von 16 bis 20 Mtr. Größe, mit Mosaiken verziert, setzt sich durch alle drei Stockwerke und gewährt jederzeit eine vortreffliche Beleuchtung. Durch die Eigenart der innern Einrichtung zeichnet sich das neue Museum vor allen übrigen Museen aus.

Die im Erdgeschoß aufgestellten Sammlungen enthalten im innern Raum die reichhaltigen ethnographischen Sammlungen, an die sich nach außen zu die Handelsabtheilung angliedert. Prächtige, in Lebensgröße ausgeführte naturgetreue ethnographische Gruppen schmücken die Abtheilung für Völkerkunde, so recht eine Gruppe von Eskimos und Samojeden, die mit dem Gespann von Rentieren beschäftigt sind, links eine Kolimofamilie aus Alaska, weiterhin eine Lappenfamilie, der gegenüber eine nordische Thiergruppe Aufstellung gefunden hat. In der Mitte des Lichthofs befindet sich ein großes Bataklhaus aus Sumatra, ferner ein Haus der Malaienkolonie vom mittlern Sambesi, das nach genauen Angaben des um die Erforschung jenes Volksstammes besonders verdienten Afrikareisenden Emil Holub in Wien angefertigt ist. An der hintern Wand der Erdgeschosses erhebt sich ein mächtiges chinesisches Haus, nach einem eigens aus China herübergesandten Modell erbaut. Die reichhaltigen ethnographischen Sammlungen sind vollkommen übersichtlich geordnet und gewähren eine vortreffliche Gelegenheit zum wissenschaftlichen Studium der Völkerkunde. Die Handelsabtheilung umfaßt zwar eine Reihe für den überseeischen Handel wichtiger Länder als auch zahlreiche Collectivausstellungen, wie Getreide, Kaffee, Tabak, Baumwolle, Indigo, Jute, Thee, Reis, Schellack, Salpeter, Petroleum, die durch große vorzügliche Modelle und Wandgemälde noch anschaulicher gemacht werden. Auf der nördlichen Seite des Gebäudes finden wir die Producte Mittel- und Südamerikas, vertreten durch die Ländergruppen Brasilien, Columbia, Cuba, Jamaica, Mexico, Argentinien. Hieran schließen sich die in mehreren Schranken aufgestellten Producte Chinas und Japans. Weiter folgen die sehr reichhaltige Abtheilung der deutschen Colonien in Afrika, die Gruppen Australien, Sudsee, Transvaal, Orient und Mittelmeerländer. Aus der Gruppe der nordischen Länder gelangt man durch die Fischereiabtheilung nach dem Ausgang zurück. Ueberall sind die handelsproducte der betreffenden Länder in reicher Mannigfaltigkeit ausgestellt. Sie sind sämmtlich von bremer Firmen geliefert worden.

Das erste Stockwerk umfaßt die sehr umfangreichen zoologischen und mineralogischen Sammlungen, die nicht bloß systematisch in Schränken und Kästen aufgestellt sind, sondern auch eine Reihe von naturgetreuen Lebensgemeinschaften enthalten. So finden wir Fische, Insecte, Eyechse, Steinbocke u. a. m. in besonderen Gruppen vereinigt. Mächtige Skelete, wie derjenige eines Riesenwals, eines Elefanten und viele andere, haben hier ihren Platz gefunden. Welch umfangreiche Arbeit nöthig war, um die kolossalen Tiergerippe, Amphibien, Affen u. s. w. aufzustellen, läßt sich nicht beschreiben. Soll es doch z. B. allein etwa 12000 Vogel systematisch zu ordnen. Das zweite Stockwerk enthält zunächst die Urgeschichte. Wir finden hier ein mächtiges Mammuth und eine reiche Sammlung von Urnen und Gegenständen aus der Steinzeit. Hieran schließt sich die sehr umfangreiche und mit vielem Geschick aufgestellte Abtheilung Botanik.

Der größte Theil des obern Raumes wird durch die eigentliche Handelsmuseum ausgemacht. Während im Erdgeschoß die Handelsproducte meist nach den Ursprungslandern aufgestellt waren, sind sie hier rein systematisch geordnet. So erwarten die Gruppen Getreide, Hölzer und Stärken, Hülsenfrüchte, Gewürze und Nahrungsmittel, Cacao, Gummi Arabicum, Tapioca, Farbhölzer und Farbholzextracte, Mineral- und Anilinfarben, Oelfrüchte und Oele, Zucker, Genußmittelstoffe, Tuxanone, Leder, Gerbstoffe, Federn, Borsten und Pinsel, Schwämme, Rauchwaaren und Guttapercha, Blei- und Silbererze u. a. Wenn irgend möglich, ist der Uebergang aus dem Rohmaterial durch die verschiedenen Entwickungsstufen bis zum fertigen Fabrikat zur Darstellung gelangt; so in dieser der Fall bei der Abtheilung Glas, in der die Herstellung einer Weinflasche, eines Bierglases einer Bierflasche vorgeführt wird. Aehnlich bei den Abtheilungen Porzellan, Steingut u. a. — An das Handelsmuseum schließt sich eine interessante Ausstellung der Moor-Cultivation an, die die mannigfache Verwerthung des Torfes vor Augen führt. Den Beschluß bilden die großen Modelle der Weserregulirung und des Freihafens im Maßstabe 1:500. In demselben Stockwerk liegen die Arbeitszimmer des Directors und der Museumsbeamten, ferner das für etwa 1000 Zuhörer berechnete Auditorium, die Sitzungszimmer des Naturwissenschaftlichen Vereins und der Geographischen Gesellschaft.

Das unter der vorzüglichen Leitung des Directors Dr. Steinland stehende neue Museum für Natur-, Völker- und Handelskunde wird unter den zahlreichen Bildungsanstalten der Stadt Bremen stets einen hervorragenden Rang einnehmen. Jeder Fremde, der nach Bremen kommt, wird durch einen Besuch des Museums hochbefriedigt werden.

Sport und Jagd.

— Der Preisbericht von Baden erhielt am Januar den Rennstall seines in Saarburg residirenden Rennstalls. Dieser lief mit dem letzten Rennen des alten Jahres in Baden-Baden, wo der über Hindernisse aus Erlenbusch zum Sieg kam. Um 4 Uhr Nachmittags, bei sehr ungünstigem Wetter zurückgelegt werden. Jeder hatte sich der Chance mit Ausnahme der Steeplechase, welche dem Blicke die Art eine ausgezeichnete und der Ritt in der Steeplechase ein bezeichnendes Resultat.

— Die großen Berliner Jagdrennen haben mit den Nennungen vorläufig abgeschlossen; es sind 1. B. für den Jagd-Preis für Anfangsjahre 100 Unterschriften, das Nennen Namen sind die Namen zu verzeichnen. Über allen Dingen aber steht der Große Preis von Berlin für 1897 mit 98 und 1898 mit 127 Unterschriften aus Deutschland allein genannt ist. Die neue Preis-Nennen, so ist der Preis des Rennens zurückgezogen werden, bat sich auch so verzeichnet bewährt.

— Prinzipal große classische Preisrennen haben bekanntlich Nennungen erhalten; so z. B. erhielt das Derby-Entwurfsrennen 61 Unterschriften, der Große Preis von Baden 53, der Große Ententepreis 49. Die Stalle von Graditz und Beberstedt, Landwirthschaftsrath v. Lehndorff hat bei den Unterschriften eine führende Stellung ein, während Oesterreich-Ungarn diesmal nicht ganz stark vertreten ist.

— Oberlandstallmeister Graf v. Lehndorff hat abermals mit deutsche Vollblutzucht einen großen Wurf gethan, und zwar durch Erwerbung eines der besten Hengste, die Graditz gezogen hat. Es ist dies der Schimmel-Hengst Fürst Dietrich, br. H., geb. 1892 im Gestüt Mariensee des Barons v. Schaffer. Der Hengst, das Bild eines Rennpferdes mit Bedeutung auf Schnelligkeit und Ausdauer, was er als Zweijähriger im Preis des Winters und im Preis de Conte, als Dreijähriger vermehrt in seinem ersten Sieg über die Gute der ersten Pferde in den Gütern Staates, wo er mit drei Längen Vorsprung durchs Ziel passierte, bewiesen hat. Le Justicier wird nach Traumen die zum Ende der diesjährigen Rennzeit Hengst bleiben, dann nach Graditz übersiedeln, wo er wol als Ersatz für den verbrauchten, aber schon alterndem Stammvater eintreten soll.

— Am Neujahrstage hat der Graf Stolberg-Wernigerode aber 4000 Mtr. Gr. Ricarton a. d. O. Jagd-Steeplechase über 4800 Mtr. Gr. Anthony mit drei Pferden. Am 2. Januar inaugurirte in Frankfurt Paul Hardtmann Steeplechase über 3200 Mtr. Pr. M. Schreiber & Sj. F. D. Lord William mit zu Pferden, und in der 2. Januar Hardtmann Hurdle Race über 3200 Mtr. sowie Mr. H. Schreiber sg. br. St. Leo Lord den andern die Chen.

— A. P. Yanton, der bekannte Radfahrer, legte in einem Match über 50 Kilomtr. Distanz mit 1½ Runden Vorsprung in 1:09:26. Auch der kleine Michael besiegte in einem Match über 50 Kilomtr. am 25. December v. J. Beobachtung den Kanten Vorsprung in der schönen Zeit von 59:09⅘.

— Eine dritte Fahrraddahn wird Hamburg durch den Arbeitsfleiß eines bekannten Pferderennmannes, der das sein Interesse, in günstiger Lage befindliche Terrain unentgeltlich herzugeben, erhalten.

— Die Schnelllaufmeisterschaft des Bezirks über 1500 Mtr. hatte sich in Hamburg H. Ahrens in 2:53, in Lüneburg Meisterschaft F. Ahrendt, im Schnelllauf über 5000 Mtr. in Winterthur Gerdern in 11:4[illegible]. Das Eis war gut, die Bahn gefrartig.

— In Moskau begann die Saison des Schnellschlittenlaufs bereits am 15. October v. J. Jetzt im Januar trat der Moskauer Club ganz gewaltig ein, daß die Liebhaber Aeußerst wie im Februar v. J. wo Albert Lindroth von der Akademie Katharinenlube das 3 Kilomtr. Laufen in 15 Min. 54⅖ Sec. Die letzten setzen P. Dombrowsky in 21:37 gewann.

— Kaiser Wilhelm erlegte auf der Hetzjagd im Grunewald am 13. December v. J. 23 meist kapitale Schaufler. Im ganzen kamen nach unterwaldständiger Taxe der Jagd 130 Schaufler und 190 Stück Damwild zur Strecke.

— Der Prinz Regent von Bayern, die Prinzen Ludwig und Leopold sowie Oberstallmeister v. Wolfskeel erlegten auf einer Gabatsjagd bei Hartmannsbrunn am 14. December v. J. 614 Fasanen, worunter 19 prächtige Kreuzfasanen.

— Herzog Alfred von Sachsen-Koburg und Gotha hielt kürzlich im Moncheder Hildpark eine Jagd auf Schwarzwild ab, wobei 46 Sauen zur Strecke kamen.

— Auf der Treibjagd bei Schlichtingsheim in Posen wurden Oberinspector Janet mit 87 Stück Wild Jagdherr und Otto Janut jun. aus Rehfeldern mit 96 Stück Kreuzung. Zur Strecke kamen von acht Schützen 371 Hasen, 46 Kaninchen, 2 Füchse, 1 Iltis.

— Steppenhühner, die seltenen russischen Gäste, wurden bei Teltow unweit Berlin wiederum Mitte December v. J. beobachtet.

Bibliothekswesen, Bücher- und Kunstauctionen.

— Durch C. G. Boerner in Leipzig gelangt am 20. Januar die Kunstsammlung des Generallieutenants v. Blumcoder zur Versteigerung. Sie enthält Kupferstiche und Radirungen, insgesammt über 2500 Nummern. Besondere Beachtung verdienen eine große Anzahl interessanter Porträts und der reichhaltige Sammlung von Blättern des berühmten Kupferstechers Daniel Chodowiecki, der mit 182 Nummern vertreten ist.

— Eins der theuersten Bücher ist das Psalterium, das jüngst in London mit 6256 Pfd. St., also mit 125120 ℳ bezahlt wurde. Das Psalmenbuch wurde 1459 für den Gebrauch der Benedictiner der Abtei St. Jakob in Metz gedruckt. Es dürfte damals eine größere Anzahl hergestellt worden sein, aber es sind jetzt nur drei Abdrücke bekannt. Deshalb ist dieses neuer Psalter seltener und selbst theurer als der Mazarin'sche Bibel (1455), von der 15 Stück aber noch mehr gezählt werden.

— In Brüssel hat sich nunmehr das Internationale Bibliographische Bureau (Office International de Bibliographie) im Einverständniß mit der Regierung constituirt. In Leiter des Unternehmens wurden ernannt der Universitätsprofessoren Descamps und De Wulf, die Akademiker Neuten und Vanderhagen und Advocat Otlet, der den Anstoß zu der Gründung des neuen Instituts gab und diesem seine Sammlungen überwies. Auch ausländische Gelehrte sollen in den leitenden Ausschuß berufen werden.

Wetterbericht.

Die Beobachtungen sind früh 8, bezw. 7 Uhr.

h = heiter, w = bewölkt, b = bedeckt, r = Regen, s = Schnee, n = Nebel, g = Gewitter, st = Sturm.

Die Beobachtungen sind nach Celsiusgraden (10° = 8° Réaumur) gegeben.

Stationen	Jan. 6	Jan. 7	Jan. 8	Jan. 9	Jan. 10	Jan. 11	Jan. 12
Valentia	+ 7 w	+ 2 w	+ 3 w	+ 5 b	0 b	+ 4 b	+ 3 b
Yrk	+ 1 r	+ 3 w	+ 4 w	+ 6 b	+ 1 b	+ 5 b	+ 6 b
Paris	1 w	— 1 b	— 1 b	— 2 b	— 6 b	— 7 b	0 s
Helder	+ 1 b	+ 1 w	+ 4 b st	+ 1 b	+ 3 w	+ 3 b	+ 6 b
Neufel	+ 1 b	— 1 n	1 st	+ 2 b	—	— 3 b	+ 0 r
Neapel	+ 4 b	+ 2 b	+ 5 b	—	+ 3 b	+ 4 b	—
Algier	+ 1 b	+ 3 w	— 1 w	—	+ 0 b	+ 0 b	—
Triest	+ 3 b	+ 1 w	+ 3 w	+ 3 b	— 2 st	— 1 b	— 1 w
Wien	— 0 b	— 3 b	— 4 b	— 3 w	— 11 b	— 15 b	— 15 n
Salzburg	— 7 b	— 11 n	— 4 b	— 2 w	— 5 b	— 14 n	— 15 b
Hermannstadt	— 5 n	— 17 n	22 b	— 33 w	— 11 b	— 19 n	—
Lemberg	— 7 b	—	—	— 15 b	— 8 b	— 13 b	— 6 b
Moskau	— 25 h	22 b	— 10 b	— s.	20 b	20 b	15 n
St. Petersburg	— 12 s	— 3 n	— 1 b	— 10 s	— 5 b	— 6 s	— 13 b
Haparanda	+ 2 w	+ 3 b	— 8 w	— 13 b	— 10 b	— 1 w	— 3 b
Arosshaven	— 3 b	— 3 b	— 1 b	— 7 w	— 1 b	+ 3 b	— 4 b
Christiansund	+ 6 w	+ 7 b	+ 0 st	+ 2 w	+ 6 w	+ 6 st	+ 0 w
Skudesnäs	— 4 n	— 5 b	+ 4 b	— 4 w	— 1 b	+ 2 b	— 3 b
Skagenhagen	— 1 b	+ 1 n	+ 2 w	— 2 b	— 1 n	+ 2 n	— 2 b
Memel	— 4 b	+ 1 n	+ 1 b	— 7 b	+ 1 b	+ 2 b	— 4 b
Kiel	— 1 b	— 1 b	+ 2 w	— 1 w	— 2 s	+ 2 b	+ 1 b
Hamburg	0 n	— 1 b	+ 3 b	— 3 b	— 4 s	+ 0 n	+ 2 b
Borkum (Gatt)	+ 1 b	+ 2 b	+ 2 b	— 2 b	+ 2 b	+ 4 b	+ 2 b
Wilhelmshaven	0 b	+ 0 b	+ 3 w	— 1 w	— 2 s	+ 1 n	+ 2 n
Hannover	— 1 s	— 2 b	+ 1 b	— 3 b	— 6 w	— 1 b	+ 1 r
Leipzig	+ 0 b	— 2 b	— 2 b	— 4 b	— 7 n	— 11 b	— 1 s
Berlin	+ 0 b	— 3 b	+ 0 b	— 2 b	— 5 b	— 3 b	+ 1 s
Breslau	+ 1 b	— 3 b	— 3 b	— 4 b	— 12 b	— 11 n	— 2 s
Mülhausen i. E.	— 2 n	— 2 n	— 2 n	— 4 b	— 7 b	— 11 b	— 11 b
Karlsruhe	+ 1 b	— 2 b	— 3 b	— 4 b	— 9 b	— 11 b	— 11 b
Frankfurt a. M.	+ 0 b	— 3 b	— 3 n	— 6 w	— 9 b	— 12 b	— 14 w
München	— 2 b	— 4 b	— 4 w	— 8 s	— 10 b	— 13 b	— 14 b
Bäder und Kurorte							
Malaga	+ 13 h	+ 12 h	+ 13 h	—	—	—	—
Biarritz	—	+ 7 w	+ 3 n	— 1 b	— 3 b	— 6 w	— 1 b
Nizza	+ 8 h	+ 8 h	+ 9 h	+ 6 b	— 2 b	+ 0 w	+ 1 w
Genua	+ 4 h	+ 9 h	+ 4 b	+ 5 b	+ 3 b	+ 4 r	+ 3 b
Pisa	+ 2 h	+ 3 b	+ 1 b	+ 4 b	0 w	+ 1 b	—
Ems	— 0 b	— 2 b	— 1 b	+ 3 b	— 1 s	+ 0 w	—
Montreux	+ 3 w	+ 1 b	+ 1 n	+ 1 w	— 1 w	— 0 b	—
Aosta	+ 10 w	+ 6 w	+ 6 w	+ 5 w	—	—	—
Heiligenstadt	+ 2 n	+ 3 b	+ 4 b	— 1 b	+ 3 r	+ 5 n	+ 3 n
Baden	—	—	—	—	—	—	—
Bad Nenndorf (Schl.)	— 3 b	— 1 b	— 5 b	— 6 s	— 12 b	— 13 b	— 4 b
Salzungen	+ 0 b	— 3 b	— 6 b	— 4 b	— 7 b	— 13 b	— 3 b
Baden-Baden	— 2 b	— 3 b	— 3 b	— 5 b	— 6 b	— 7 b	— 7 b
Wildbad (Schwarzw.)	— 1 w	— 4 b	— 4 b	— 6 s	— s. w	— 14 b	— 12 b
Wiesbaden	+ 1 b	— 1 w	— 2 w	— 2 b	— 6 b	— 7 b	— 1 b
Jlmenau	— 2 b	— 9 n	— 4 b	— 7 s	— 9 b	— 13 b	— 1 b
Baden bei Zürich	— 1	— 5	— 5	— 9	— 10	— 11	— 13
Mittags 12 Uhr.							
Lugano	+ 4 b.	+ 2 b	+ 0 b	+ 2 b	+ 2 b	0 b.	—
Nachmittags 1 Uhr.							
Meran	+ 6 h	+ 3 h	+ 4 b	+ 6 b	+ 1 b	+ 2 b	—
Riva	+ 1 w	+ 5 b	+ 4 b	+ 6 b	+ 2 w	+ 3 b	—
Nachmittags 2 Uhr.							
Abbazia	+ 7 b	+ 4 b	+ 7 b	+ 5 b	+ 4 b	+ 2 b	—

Klare, sonnige Tage, wie sie sich bei einem mit seinem Kern über Nordwestdeutschland lagernden barometrischen Maximum regelmäßig auf dem Brocken einzustellen pflegen, sind auch in der ersten Hälfte des Januar vielfach auf gedachtem Berge aufgetreten. Dabei war die Ebene meistens in Nebel eingehüllt und die Temperatur an den Binnenlandstationen häufig niedriger als auf dem Brocken. Während weiter an den Südrändern der Ebene oft Windstille verharrte, herrschten auf dem Brocken Winde aus der Richtung Nordwest-Nordost als Ausdruck des Maximums. Der somit aus dem Kern des Maximums reinströmende Luftstrom war sehr trocken: am 6., an welchem Tage das Barometer in dieser Periode mit 674,4 Mmtr. culminirte, herrschte abends 9 Uhr eine relative Feuchtigkeit von nur 42 Proc. Die Lufttemperatur betrug gleichzeitig in etwa 8 Mtr. über dem Erdboden —1,9°, während das in ebener Erde beobachtete Aspirations-Psychrometer —1,0° aufwies. Ein interessantes Phänomen beschloß am 11. die „Hochdruckperiode". Mittags 1 Uhr zeigten sich nämlich am wolkenfreien Himmel, als die Nebelwolken von dem herrschenden Westnordwestwind aus nördlichen und östlichen Himmelsrichtungen zusammengejagt wurden und die Sonne noch nicht vom Nebel verhüllt war, drei concentrische Halbkreise, die abwechselnd schwächer und stärker wurden, je nachdem der Nebel dünner oder dichter im Norden und Nordosten vorüberzog. Gegen 2 Uhr, also allmählich der Nebel höher kam und der Sonnenschein vermittelt wurde, verschwand die Erscheinung wieder. Barometer und Thermometer waren im Verlauf der Erscheinung nicht unbedeutend gesunken. Hiermit war zugleich eine Wetteränderung signalisirt, die denn auch eintrat, indem am 12. Westwind und am 13. stürmischer Sturmwind mit Schneetreiben herrschend waren. Am letzteren Tage erreichte morgens 7 Uhr das Thermometer in der Englischen Hütte —4,7°.

Starker Schneefall fand am 9. Januar in vielen Gegenden Deutschlands statt. Im oberen Erzgebirge trat schon am 8. Januar starkes Schneetreiben ein, das auch am nächsten Tage noch anhielt. Vielfach hatten sich mannshohe Schneewehen gebildet. Die Schneeverwehungen verursachten auch Störungen des Bahnverkehrs. In manchen Gegenden Sachsens haben die Rauhfröste vielen Schaden gethan, so in und um Augustusberg. An den längs der Fahrwege angepflanzten Obstbäumen hatten sich so gewaltige Eismassen angesetzt, daß viele Stämme unter der Last abbrachen. Auch in den Staatsforsten entstanden erhebliche Brüche durch Schneebruch und Rauhfrost. Aus Meiningen wurde geschrieben, daß die Waldhorster Steinbeck und Jagdschieb derartig im Schnee stecken, daß selbst der Pechschichten nicht mehr hingelangen konnte. In Oesterreich-Ungarn schien das Schneetreiben am 8. und 9. Januar noch heftiger aufgetreten zu sein als in Sachsen; wegen Schneeverwehung war der Gesammtverkehr auf der Bahnstrecke Kuchelna-Treppau am 9. gesperrt, ebenso wurde aus Ordre durch gemeldet, daß auf der Südbahn der Betrieb ganz eingestellt werden mußte. In Triest war am 10. infolge einer furchtbaren Bora die Stadt ganz verödet und der Schiffsverkehr gehemmt; zahlreiche Unglücksfälle wurden gemeldet. In Genf hat ein am 9. und 10. Januar herrschender Sturmwind an den Gebäuden auf dem Ausstellungsplatz Schaden angerichtet. Ein Theil des Daches der Maschinengalerie wurde losgerissen und stürzte im Herabfallen eine Person, während zwei verwundet wurden. Die Schiffahrt auf dem See mußte eingestellt werden, ebenso der Verkehr auf der am Ufer hinlaufenden Straßenbahn. Der Sturm warf schwere Lastwagen um und riß viele Schornsteine herab. Ferner wurde ganz Mitteleuropa am 9. von einem heftigen Nordsturm heimgesucht, der große Verwüstungen anrichtete. Viele Orte meldeten gleichzeitig außer gewöhnliche Kälte und starken Schneefall, wodurch zahlreiche Verbindungen unterbrochen waren. Berichte aus den Alpenländern und aus Tirol meldeten, daß die Verkehrswege und Eisenbahnen infolge starker Schneefälle unterbrochen sind. In der Provinz Sachsen waren mehrere Gemeinden von allem Verkehr abgeschnitten, der Schnee erreichte dort die Höhe von 2 Mtr. Aus Neapel wurde berichtet, daß heftige Stürme auf dem Meere stattfanden und verschiedene Schiffe und Boote verunglückten. Auf der Insel Corfou wüthete ein arger Schneesturm.

Am 3. und 4. Januar lagerte auf der Unterelbe und im Hafen von Hamburg ein dichter Nebel, der nicht nur Aufsehen erregend auf den Schiffsverkehr wirkte, sondern auch eine Reihe von Schiffsunfällen, namentlich Zusammenstöße, herbeiführte. Verluste an Menschenleben waren glücklicherweise nicht damit verbunden.

In Lübeck verursachte in der Nacht zum 9. Januar ein starker Ostwind eine theilweise Ueberflutung der Unterstadt. Auch im Kieler Hafen war das Bollwerk überflutet und mußten die Hafendampfer ihre Fahrten einstellen.

Von der russischen Grenze wurde berichtet, daß infolge der anhaltend strengen Kälte die Wölfe in großen Rudeln aus dem Innern bereits bis in die Grenzbezirke gekommen, in Ställe verwahrte Ställe eingebrochen sind sowie Schafe und Schweine fortgeschleppt haben. In den Forsten um Minsk sind sogar Menschen zum Opfer gefallen.

Wegen der starken Schneestürme war zu Anfang der zweiten Januarwoche die Eisenbahnverbindung zwischen Konstantinopel und Adrianopel unterbrochen, kaum machte der heftige Nordwind die Räumungsarbeiten unmöglich. Auch auf dem Schwarzen Meere wüthete ein Nordsturm, das mehrere Schiffsunfälle zur Folge hatte.

Schach.

Aufgabe № 2542.

Weiß setzt in vier Zügen matt.

Von C. Oggert in Hamburg.

Schwarz.

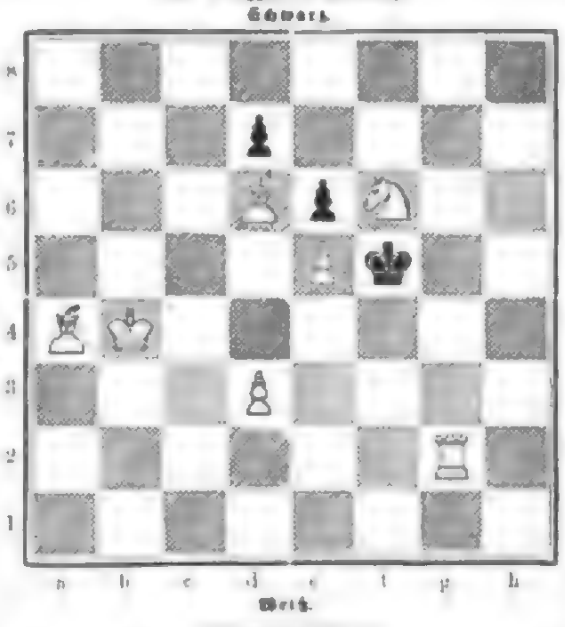

Weiß.

Der Akademische Schachclub zu München hat die 21. Nummer des „Akademischen Monatsheftes für Schach" (2. Serie) herausgegeben. Der Vorstand für das Wintersemester 1895/96 besteht aus: Dr. phil. P. Seuffert, Vorsitzender; cand. math. Th. Gaillard, Kassenwart; stud. ing. E. Wiesner, Schriftwart. Der Verein zählt fünf Ehrenmitglieder: Dr. Fenyi in München, J. Jndich in Zürich, v. Heydebrandt u. d. Lasa in Wiesbaden, Dr. A. Bayerdörfer in München, Dr. E. Tarrasch in Nürnberg; ferner 29 Alte Herren, 18 Aktive, fünf auswärtige Mitglieder, neun ständige Gäste sowie eine große Anzahl correspondirender Mitglieder. Am Wintercursus betheiligen sich 19 Spieler. Das Vereinslokal befindet sich im Hotel Kronprinz, Ludwigstraße; Spielabende finden Montag und Donnerstag daselbst statt; am Sonnabend mittags 2 Uhr wird im Café Neval gespielt. Die Redaction befindet sich: Schellingstraße 103, II. r., bei Dr. A. Gunden.

Briefwechsel mit Allen und für Alle.

(Anonyme Anfragen werden nicht berücksichtigt.

Mehrere Abonnenten. — Die Hauptdaten aus dem Leben des kürzlich verstorbenen Frhr. v. Hammerstein, dessen Porträt wir auf Ihren Wunsch hier bringen, sind kurz folgende: Wilhelm Frhr. v. Hammerstein ist am 21. Februar 1838 zu Retzow in Mecklenburg-Schwerin geboren, studirte Forstwirthschaft zu Eberswalde, Eberswalde und 1863 die von seinem Vater ererbten Güter in Hinterpommern und wurde 1874 Mitglied des preußischen Abgeordnetenhauses. Dem deutschen

Wilhelm Frhr. v. Hammerstein.
Nach einer Photographie von C. Dreher in Berlin.

Reichstag gehörte er seit 1881 als einer der Führer der Deutschconservativen an. In demselben Jahre übernahm er die Redaction der „Kreuzzeitung", 1888 griff er die Regierung wegen ihrer conciliatorischen Politik heftig an und mußte deshalb aus der Redaction ausscheiden, unterlag auch bei den Wahlen von 1890; 1893 wurde er jedoch wieder gewählt und behauptete das Mandat bis zur Auflösung seiner verbrecherischen Mordgesellschaft.

B. a. B. in Kaschau (Ungarn). — Gediegene und preiswerthe Zeicheninstrumente liefert in Berlin und Leipzig der Firma W. H. Hamming, in Stuttgart Hamma u. Co. Stereoskopbilder sind zu haben bei Jul. Heinrich Zimmermann (Musikverlag in Leipzig). Bücher über dieses Instrument, das dann das Niveau der Bilder erreicht und nur in Liebhaberkreisen gepflegt wird, sind bislang in der Oeffentlichkeit nicht bekannt geworden; Nachrichten über die Entwickelung des Stereoskopismus sind nur spärlich vorhanden und wahrscheinlich auf der Gebrauchsanweisung zu erhalten, die derartigen Instrumenten beigegeben zu werden pflegt.

B. K. in München. — Abhandlungen über den wiener Dialekt haben Sie in der zu Wien schon im 4. Jahrgang erscheinenden ungarischen Monatsschrift „Alt-Wien", die die Vergangenheit der Stadt und das verschwundene Wien: Menschen, Familien, Volksleben, die Baulichkeiten, Gassen, Vergnügungslokale u. s. w., verzeichnen und zu fixiren sucht. Herausgeber der Zeitschrift ist Leopold Soukup; gegründet wurde sie von Eisenhut und A. H. Guerriero. Der Artikel über den Dialekt rührt meist von dem Dialektdichter Prof. Dr. Kugl her, dem ersten Specialisten, der an einer Universität über Dialektkunde liest.

M. L. in Koblenz. — Die berühmtesten Kunstwerke der Welt und ihre Meisterwerken finden Sie in Victor Silberer's „Touristen" (Wien, Verlag der „Allgemeinen Sportzeitung") aufgeführt. Darin sind auch die Definitionen der gebräuchlichsten Fachausdrücke enthalten.

H. M. in Erfurt. — Ein Gereimt Paul Heyse's lautet:

„Alles verstehen heißt alles verzeihen".
Ja Göttlichen gilt das freilich:
Trägt ihr's jemals in die Menschheit hinein,
Es wird es unbegreiflich.

Eine Depesche. — Zu 1. In Goethe's „Faust" I., und zwar in der Scene auf dem Studirzimmer, wo Mephistopheles „im Talare aber Verbrämt sich ein paar Zeilen ausbittet", Schüler Faust seine Bewunderung („Nur keine Furcht, daß ich dies Bündniß breche!" . . .) auf der Gegenseite des Mephistopheles („Blut ist ein ganz besondrer Saft") mit den Worten: „Nur redlich verhängt sich der Mann." — Zu 2. In Goethe's Fortsetzung „Hamburger" entgegnet Prometheus der Epi. die ihm den Thörichten Meinung vom Menschen und den Beginn des Festes meldet:

„Was kündest Du für Feste mir? Sie seh' ich nicht:
Erhebung reicher Bäuen jede Nacht genug.
Den edlen Manne wahre Feier ist die That!"

Zu 3. In der Claudius'schen Fabel „Die Hexe" lautet der Schlußreim: „Drit leg' ich meine Eier, dann entweder ich so."

Neugierig. — Diese „für die ganze Welt so wichtigen Reformen", denen unsere Zeitung „zum Heile der Menschheit" als Sprachrohr dienen soll, erinnern und lebhaft an das längst vergessene Gedicht „Der Weltverbesserer" von August Gottlieb Eberhard († 1763), aus dem wir, bestreitlich im Sinne Ihres Briefabgang, einige ganz in Ihrem Geiste gedichtete Strophen hier mittheilen wollen.

1. Str. Recht bübisch ist wieder ausgebrochen
Beim Schaffen der Welt, allein
Hätt' ich, Hans Dörfel, sie mit gemacht,
Viel besser sollte sie sein.

6. Str. Denn wenn' ich, es müßten nicht allein
Die Menschen nur sein reich;
Die Armen müßten es gleichfalls sein,
Es wären alle sich gleich.

9. Str. Auch hätt' ich der Jahreszeiten zwar
Für jeglichs Woche gewußt,
Und statt der Arbeit allerlei
Vergnügungen mir erdacht.

10. und letzte Strophe.
Dann müßte man Fluchen ohne Zahl
Stets haben voll Wuth und Gram,
Und jeglichen Monat müßte einmal
Neujahr oder Kirmes sein.

Protokoll soll!

E. in Magdeburg. — Ausführliches über die Erbfolge eines Testaments finden Sie in Stobbe's „Handbuch des deutschen Privatrechts" Berlin. 1892 bis 1896. Bd. 5 §§. 301 fg.

H. in Koblenz. — Der betreffende Wange ist eine Mirabelle, gepflanzt von dem Rath der Stadt Lübeck, und zwar bei Gelegenheit der 50jährigen Amtsjubiläums des Syndicus und Bürgermeisters an der Petersschule zu Lübeck Abr. Bernhard Hagedorn am 2. Juli 1763.

Bilder aus Venezuela: Venezolanische Soldaten im Felde. Nach einer Zeichnung von A. Goering.

Aus Venezuela.

Venezolanische Soldaten im Felde.

Da die Bevölkerung Venezuelas aus so vielen durcheinander gemischten Rassen besteht, ist es natürlich, daß gerade das Militär eine wahre Musterkarte anthropologisch interessanter Typen bietet, um so mehr, weil dieses zumeist aus den niedern Volksschichten zusammengesetzt ist. Wenn nun der Krieg größere Massen von Soldaten zusammenführt, haben wir die beste Gelegenheit, sie in ihren mannigfaltigen Erscheinungen kennen zu lernen und bei Entfesselung der Leidenschaften im Kampfe ihre Charaktere zu studiren. In Venezuela herrscht nach dem Gesetz volle Militärfreiheit, d. h. die sogen. Armee rekrutirt sich nur aus „Freiwilligen"; bricht indeß irgendwo eine Revolution aus, die der bestehende Regierung bedrängt, oder wenn auch nur, vielleicht weit im Innern des Landes, ein General dem andern ein Revolutiönchen (Revolucionecita) macht, so wird von beiden Seiten rücksichtslos ausgegriffen, d. h. jeder wird zum Soldaten gepreßt, der sich fangen läßt; dabei wird auch zugleich sein Pferd, Maulthier oder Esel mitgenommen, wenn er im Besitz solcher Thiere sein sollte. Während der Kaffeeernte kommt es nicht selten vor, daß in den Plantagen die Arbeiten des Einsammelns unterbrochen werden, weil die Arbeiter entweder in die Armee eingereiht werden oder in den Busch (al monte) flüchten, wo sie so lange versteckt bleiben, bis die Revolution vorüber ist.

Obiges Bild zeigt einen Halt venezolanischer Truppen im Felde, und zwar am See von Valencia, wo sie in einer Rubepause uns in ihren verschiedenen Typen entgegentreten, immerhin noch in „Uniformen", die gegen den Anstand nicht verstoßen. Nach längern Kämpfen indeß und weiter im Innern hat mancher Kriegsmann ein Aussehen, das mit unsern militärischen Begriffen in argem Widerspruch steht. Trotzdem dürfen wir den Werth dieser Leute nicht unterschätzen, da die Verhältnisse des Landes derartige Zustände bei dem Militär bedingen. Das Klima gebietet die leichteste Bekleidung der Soldaten von selbst; sie würden sicher nicht marschiren können, wenn man sie mit Stiefeln oder Schuhen ausrüsten wollte oder — könnte. An jeden Wechsel des Klimas gewöhnt und anspruchslos in Bezug auf Nahrung, ertragen die Leute — das muß anerkannt werden — alle Strapazen mit bewundernswerther Geduld und Ausdauer, falls sich nicht hier und da eine günstige Gelegenheit bietet, gleich mit der Flinte davonzulaufen. Wahrscheinlich sind die Zustände in dieser Beziehung jetzt besser; früher haben wir vielfach im Innern alte Soldatengewehre in den Hütten gefunden, und wenn an ihnen auch oft die Schlösser fehlten, so wurden sie doch bei Festlichkeiten, wo geschossen werden mußte, mit brennenden Holzstücken abgefeuert.

Bilder aus Venezuela: Goajira-Indianer bei Maracaibo. Nach einer photogr. Aufnahme.

In den Hauptstädten der Provinzen und besonders in Caracas, der Landeshauptstadt, wo es auch Militärbildungsanstalten gibt, die in Friedenszeiten die dort garnisonirenden Truppen verhältnißmäßig gut und nach französischem Schnitt uniformirt, und wenn es auch zu uns einen komischen Eindruck macht, die eine oder andere Compagnie ohne alles Verständniß an uns vorübermarschiren zu sehen, weil die Soldaten höchstens eine Art Sandale (Alpargatas) tragen, so dürfen wir ihnen doch einen gewissen militärischen „Schmiß" nicht ganz absprechen; sie würden sich höchst einmal im Kampfe, tapfer schlagen und, begünstigt durch die Verhältnisse des Landes, einem fremden Eindringling viel zu schaffen machen.

In Friedenszeiten erscheinen die obern Generale bei Nationalfesten und Processionen in prunkhaft mit Gold gestickten Uniformen; unter den andern vielen Generalen — fast jeder Offizier wird so genannt — tragen aber auch manche nur Hosen und Sandalen, und viele stehen mit der Lese- und Schreibkunst auf gespanntem Fuße.

Die Goajira-Indianer am See von Maracaibo.

Noch in gewisser Unabhängigkeit vom Venezuela bewohnen die Goajira-Indianer einen Theil der Halbinsel Goajira nördlich von Maracaibo. Der Land ist, im Gegensatz zu einem andern Theile Venezuelas, nur wenig malerisch, meist eben und nur von einigen niedrigen Hügelgebirgen durchzogen. Der Pflanzenwuchs besteht vorwiegend aus Mimosen, Cacteen und Agaven.

Bilder aus Venezuela: Goajira-Indianer am See von Maracaibo. Nach einer photographischen Aufnahme.

abwechselnd mit Grasflächen, die da und dort angebaute Weidegründe bieten. An den Flußmündungen sowie am nördlichen Theil des Maracaibosees bilden die allen tropischen Küsten eigenen Mangroven theilweise undurchdringliche Wälder. Die Zahl der Goajira soll sich früher auf 60000 belaufen haben, ist aber nach der Unabhängigkeitserklärung Venezuelas sehr zusammengeschmolzen, und vielleicht sind jetzt kaum noch 15- bis 20000 reine Indianer vorhanden. Eine gründliche Durchforschung dieses Indianergebiets ist bisjetzt noch nicht möglich gewesen, da die Bewohner den Fremden feindlich entgegentreten, und noch jetzt hält es ungemein schwer, in das Innere der Halbinsel einzudringen, obwol die Goajira seit langem mit Maracaibo in Verbindung stehen.

Diese Indianer sind von etwas gedrungenem, mittlerm, aber sehr kräftigem, in allen Theilen wohlgebildetem Körperbau und

Bilder aus Venezuela: Indianerhütte am See von Maracaibo. Nach einer photographischen Aufnahme.

Bilder aus Venezuela: Indianerpfahldorf im See von Maracaibo. Nach einer photographischen Aufnahme.

voll kurzerhand; doch kommen auch große Gestalten vor, die oft einen imponirenden Eindruck machen. Sie treiben neben einigem Akrobatenartigen vorwiegend Viehzucht und sind ausgezeichnete Reiter. Die Küstenbewohner beschäftigen sich mit Fischfang und wohnen, wie das oben beigegebene Bild zeigt, in Pfahldörfern, von denen das größte, in einer schönen Bucht gelegene Sinamaica heißt. Hier allerdings, an der Grenze der Civilisation, findet man Mischlinge unter den Bewohnern der luftigen Pfahlhäuser. Die ersten Entdecker nannten beim Anblick der Pfahldörfer das Land Klein Venedig, woraus der Name Venezuela entstanden ist.

In der Stadt Maracaibo sieht man jeden Tag Goajirosfamilien in den Straßen einherwandern; sie bringen stattliche Pferde, die sehr gesucht sind, zum Markt, außerdem feingestickte Hängematten und andere Gebrauchsartikel aus ihrem Haushalt sowie Bogen und vergiftete Pfeile. Die Goajiros wissen neben dem Gebrauch der Pfeile auch schon längst mit dem Schießgewehr umzugehen, doch hat dieses erstere noch nicht verdrängt. Im Innern der Halbinsel kommt es oft zu blutigen Kämpfen zwischen den verschiedenen Stämmen, die zum Theil sehr kriegerisch veranlagt sind. Unter den Frauen, die sich zu Hunderten in Maracaibo aufhalten, waren oft sehr hübsche Erscheinungen; in vielen Familien werden sie als Dienstmädchen verwendet und zeichnen sich in dieser Stellung durch Anhänglichkeit aus. Als Bekleidung tragen die Frauen ein sackartiges, bis auf den Boden reichendes, dünnes und buntgestreiftes Gewand mit drei Oeffnungen für Kopf und Arme, und auf den Wangen bemalen sie sich oft mit Roth oder einer dunklen Farbe.

Die Männer schlagen als Bekleidung ein weißes oder dunkles großes Tuch um den Körper, das durch eine gestickte Schärpe um die Hüften festgehalten wird; zuweilen bleibt der Oberkörper ganz frei, und ein Strohhut oder auch nur ein Strohring bildet die Kopfbedeckung.

In dem der Stadt Maracaibo am nächsten liegenden Dorfe Capitan Chico herrscht im Innern der Pfahlhütten große Sauberkeit und verhältnißmäßige Kühle infolge der leichten Brise, die durch die luftigen Wohnungen weht. Die beigegebenen, nach Naturaufnahmen hergestellten Abbildungen überheben uns einer ausführlichen Beschreibung, für die es auch an dieser Stelle an Raum gebricht. A. Goering.

Der Todtenkopf im Baumstamm.

Eine Entdeckung ganz seltsamer Art war es, die vor einigen Wochen auf dem Hofe des herzoglichen Kammergebäudes zu Braunschweig ein dort mit Holzpacken beschäftigter Arbeiter machte. Als der Mann nämlich eins der schon zerkleinerten Buchenholzscheite in üblicher Weise der Länge nach mit der Axt spaltete, boten ihm die beiden auseinanderklaffenden Stücke einen seltsamen Anblick: auf jeder der beiden Flächen zeigten sich in unverkennbarer schwarzer Zeichnung, als sei sie eingebrannt worden, ein Todtenkopf mit gekreuzten Beinknochen, über dem Kopfe die Jahreszahl 1850 und der Buchstabe H. Der Finder des seltsamen Stückes war verständig genug, es vor dem Schicksal des Unterganges im Ofen zu bewahren und übergab es seiner vorgesetzten Behörde, die sofort eine wissenschaftliche Untersuchung des Objects veranlaßte. Es ergab sich nun, daß das gespaltene Buchenholz im Jahre 1851 in den herrschaftlichen Forsten gefällt worden war, und daß insbesondere das Stück, das im Innern den so wohlerhaltenen Todtenkopf trug, über dieser Zeichnung 45 ganz normale Jahresringe hat. Damit war auch der Nachweis erbracht, daß Todtenkopf [illegible] Buchstabe [illegible] 11 Jahren, also im Jahre 1850, in die Rinde des Baumes eingeschnitten worden waren, und zwar müssen die Schnitte mittels eines Messers und mit großer Kraft geführt sein — vielleicht von einem damaligen schwarzen braunschweigischen Husaren, der sein Memento mori verewigen wollte. Solche Bildungen wie die vorerwähnte kommen nur dann zu Stande, wenn schmale Einschnitte bis in das unter der Cambiumschicht liegende Holz eindringen. Letztere, nämlich Bast und Holz, hat nämlich die Bestimmung, das Dickenwachsthum des Holzes zu bewirken. Diese Einschnitte werden bald von der Rinde wieder überwachsen, unter ihrem Schutze schließt sich über dem verletzten Holze auch der Cambiumring wieder und führt fort, Jahr für Jahr neue Holzringe zu bilden. Die Verletzung des Holzes gelangt so in das Innere des Stammes, wo der völlige Abschluß der Luft dann bewirkt, daß die haltlose des Blutlaufes der Wunde eingetretene, durch die schwarze Farbe bewirkte Verfärbung des Holzes dann nicht immer noch erkennbare Spuren der innern Zeichnung, nur sind diese Spuren in der Rinde in die Breite verzerrt, wie etwa eine auf der Mitte des Stammes auf die Rinde geworfene Projection der innern Zeichnung, offenbar eine Folge des Dickenwachsthums des Baumes. Die beigegebene Abbildung vom Innern des Spaltstückes, die nach einer photographischen Aufnahme hergestellt ist, veranschaulicht den beschriebenen Vorgang in klarer Weise. —r.

Der Todtenkopf im Baumstamm

Vom Büchertisch.

— **Eine Auswahl trefflicher, zum weitaus größten Theil** [illegible] ein Prachtband gebotenen Folioformats, der unter dem Titel „[illegible]“ in Berlin [illegible] Dr. Julius Vogel [illegible] Text von Vogel, der nicht nur [illegible] Bestimmung und Beschreibung der publicirten Blätter in der Einleitung werthvolle Beiträge zur [illegible] gibt, hat die [illegible] Serie [illegible] Nummern umfaßte, von denen allerdings nicht wenige, zumal die den Italienern gewidmeten und der mehr oder weniger aus der Zeit des Sammlers stammenden, vor dem heutigen Urtheil [illegible] Werthschätzung eingebüßt haben. Vollständigkeit [illegible] die Sammlung trotzdem beanspruchen [illegible] sich deutlich in den vier vorliegenden Heften aus, deren damalige Bereicherung auf einer Reise von [illegible] Kobell, Carl Werner und Wilh. Hecht an [illegible] Text, in den von Sintel u. Co. in Leipzig-Plagwitz [illegible] Autotypien nicht und Farbendrucken der reproducirten Blätter, die genau in der Größe, im Ton und in [illegible] Vollendung [illegible] Nicht an [illegible] aber in dieser Richtung [illegible] Text von Vogel, der nicht [illegible] Bestimmung und Beschreibung der publicirten Blätter in der Einleitung werthvolle Beiträge zur [illegible] gibt, hat die [illegible] Serie [illegible] Nummern umfaßte, von denen allerdings nicht wenige, zumal die den Italienern gewidmeten und der mehr oder weniger aus der Zeit des Sammlers stammenden, vor dem heutigen Urtheil [illegible] Werthschätzung eingebüßt haben. Vollständigkeit [illegible] die Sammlung trotzdem beanspruchen [illegible] sich deutlich in den vier vorliegenden Heften aus, deren damalige Bereicherung auf einer Reise von [illegible] Kobell, Carl Werner und Wilh. Hecht an [illegible] Text, in den von Sintel u. Co. in Leipzig-Plagwitz [illegible] Autotypien nicht und Farbendrucken der reproducirten Blätter, die genau in der Größe, im Ton und in [illegible] Vollendung [illegible] Nicht an [illegible] aber in dieser Richtung [illegible]

zwei reizenden Scenen aus dem Bauernleben, C. Seiffertz mit der treuen Studienfigur einer jungen Frau, Steingrubl mit einem Bauern, Jan Verheyen mit einem allerdings fraglichen großen männlichen Bildniß, H. J. Pol mit einer großen landschaftlichen Studie, der ältere Jan Bruegel mit einer belebten „Dorfstraße", Jan van Goyen mit einer klein dreschenden Bauernhochzeit, Phil. Koninck mit einer sehr feinen Stadtansicht und noch eine Reihe anderer, theils kleinerer, theils feinerer Meister. Nicht minder reiche Schätze bewahren den deutschen Künstlern. Die Bilder, mit denen die beiden Cranach, Ludwig Schongauer, Altdorfer, H. S. Beham, ein unserer süddeutscher Landschafter des 16. Jahrhunderts und ein anderer Anonymus vertreten sind, von dem ein farbiges Glasgemälde-Entwurf verräth, sind durchweg treffliche Stücke. Von dem älteren Holbein wird der figurenreiche Entwurf eines Altarflügels dargeboten, dessen Gegenstück das Städel'sche Institut besitzt, von dem jüngeren Holbein das herrliche Blatt der ganzen Sammlung, die köstliche Tisch- und Federzeichnung auf farbigem Grunde mit weiß aufgehöhten Lichtern, die aus dem Jahre 1519 stammt und die in drei niederfallendem Mantel auf einer Bank sitzende „Maria mit dem Kinde" zeigt, das, dem ihren Händen sorglich gehalten, seine ersten Versuche zu Gehen macht. Sehen dieser sinnig angedeutete Vorgang zeigt, daß dem Forscher wie dem Kunstfreund hier eine Gabe von noch ganz eigenthümlicher Art dargeboten wird. Seine strenge Durchführung und stets das Werk sich in die erste Reihe von Publicationen dieser Art; es steht in gleicher Weise die Meister, denen es gewidmet ist, die Sammlung, für deren Ruhm es eintritt, und das Museum, das seinen Besitz in so vollendeter Vervielfältigung der Kenntniß weitesten Kreise erschließt.

— **Seltene Gemüthsdiese und Glaubensinnigkeit spricht** sich in dem „Margaretenbuch", einer Erzählung aus Volksliedern von Ed. von Salborn, aus, der nach einer Familiensage von einem Buche, der Straßburger Hausbibel, berichtet, das eine englische mit einer Hexe die Reformirten in Lothringen der Königstraut Heinrich's IV., Margarethe von Valois, als Hochzeitsgabe bringen wollen. Der Ueberbringer fiel in der Bartholomäusnacht, heute, Buch und Hexe, kamen zurück und blieben nun im Besitz eines leidtragenden Adelsgeschlechts, der Barone von Boeberg, die sie als theure Schätze ihres Hauses hüteten und sich ihrer bei feierlichen Gelegenheiten bedienten. Dies geschah auch, als der alte Baron, der letzte seines Stammes, seine Enkelin zur Taufe brachte. In der herzzerreißenden Einsamkeit fand der alte Herr, der sich mit seinem deutschen Wesen unter der nach Frankreich hinneigenden Umgebung recht einsam fühlte, seine einzige Freude. Mit dem Mädchen wuchs zugleich ein Verwandter auf, dessen Vater ihn aber, lediglich er eine dem Kindermord getroffen war, als Page an den Hof der Königin nach Paris brachte. Hier wurde er bald in ein wechselvolles Leben hineingezogen, und nach manchem schweren Kampf und wandter Irrfahrt suchte und fand er die zum Eintritt zuletzt zurückkehrte in seiner heimathlichen Heimat. Seine Jugendgespielin war nach dem Tode ihres Großvaters vor der Revolution mit ihrer Mutter nach der Schweiz geflüchtet und hatte hier ein entbehrungsreiches Leben geführt. Zuletzt fanden sich aber die beiden, die sich seit ihrer Kindheit lieb gehabt hatten, in ihrer Heimat wieder, und Buch und Harfe theilen meinere Stunde im Hause. Obwol die Erzählung zum Theil in die Zeit der französischen Revolution fällt, ist darin doch die Zivilisirung ihrer Schreckniß vermieden, dagegen ist das Leben am Hofe der wenigen, auf dem heimathlichen Waldschloß und in der Schweiz sowie die Charakterisirung der im Romane auftretenden Personen mit großer Lebendigkeit und Feinheit dargestellt. Insbesondere gilt das von Margarete, der Heldin der Erzählung, die mit ihrem sinnigen, bemüthigen und glaubensstarken Herzen als Ideal einer Frau gezeichnet ist. Das Buch, das die Verlagshandlung von Jul. Zwißler in Wolfenbüttel in sehr eleganter, stilvoller Ausstattung vorlegt, sei hiermit der Frauenwelt warm empfohlen.

— **Peter Rosegger hat im vorigen Jahre unter dem** Titel „Als ich noch ganz war" seinen zahlreichen Lesern seine damaligen Festgruß aus 28 kleinen Erzählungen und heiteren Anekdoten gewunden, und diesmal läßt er (wiederum bei L. Staackmann in Leipzig) einen „Waldvogel" ausfliegen, der eine gleiche Kraft „Neue Geschichten aus Berg und Thal" bringt. Da Rosegger selbst über Absatzschwierigkeiten seiner Schriften klagt, muß man seine ungewöhnliche Fruchtbarkeit bewundern, besonders da sie stets eine ungetrübte Frische und Ursprünglichkeit bewahrt. Humor, o viel ungebrochene Kraft des Fabulirens bekundet sich auch in diesem Buche. Freilich kann bei einer Nebeneinanderstellung so zahlreicher dichterischer Erzeugnisse nicht alles von gleichem Werthe sein. Das aber eine der Nummern vielleicht schwächer erscheint, da entschädigt sie durch die erquickende Macht herrlicher Naturschilderungen, durch diese und jene fesselnden Originalgestalten, wie sie reichlich in allen Theilen des ausgedehnten und inhaltsvollen Landes sich finden. Die hervorstechendsten Vorzüge Rosegger's und seiner Mitzeitgenossen Persönlichkeit sind in diesen Novellen nachgerade so bekannt, daß es wol unnöthig ist, aber-mals darauf hinzuweisen. Als gewiß ist dies anzusehen, daß der so oft prophezeite „Waldvogel" auch mit dieser neuen Sammlung Dauerlichkeit in die Winterabende geben, die Lesser erfreuen, die Herzen bald rühren und ergreifen, bald erquicken und belustigen wird. Es sind jetzt diese und einige schon früher ausgeführte Geschichten dann, wie „Adam des Thrdt", „Der Jesuitgraben", „Jung Jesaja", „Der Hagestab", zu denen wir noch eine ganze Reihe anderer nennen könnten.

Polytechnische Mittheilungen.

Ein hygienischer Lampenschirm. — Für alle, die bei der Lampe arbeiten, insbesondere für Gelehrte, Studirende und Schüler, hat sich schon lange der Uebelstand bemerkbar gemacht, daß die Augen von den direkten Lichtstrahlen allerdings weniger getroffen werden, sondern auch die Netzhaut wahrnehmungsvollen des Auges überanstrengt werden. Kopfschmerz, Schwindel und Ohrenklingen treten dann oft als Folgen dieser Ueberanstrengung auf. Diesen Uebelständen will ein neuer Lampenschirm begegnen, der sich von den bisherigen Schirmen dadurch unterscheidet, daß er nicht nur die Lichtstrahlen direkt zurückwirft, sondern auch die Augen vor den Wärmestrahlen abschützt. Die Lampe zugekehrte Seite hat matten Silberglanz, wirft also nicht Licht auf die Arbeit. Die Lampenseite aber ist, daß der Lampenschirm eine Doppelwand hat, die unten und oben Löcher besitzt. Fortwährend kommt ein Luftstrom in Bewegung, der kühlend von unten aufwärts innerhalb des Schirmes sich hinzieht und den Arbeitenden eine angenehme Temperatur sichert. Das Auge bleibt behütet und vor Ueberanstrengung geschützt, der Vorderkopf frei von

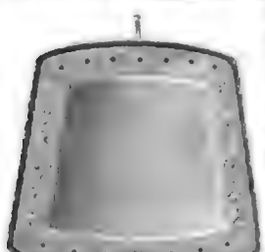

Lampenschirm „Augenschutz".

lästiger Erhitzung. Die sehr preiswürdige Neuerung ist zu verschiedenen Ausführungen, von der einfachsten bis zur elegantesten, zu haben in dem Optischen Magazin von Jos. Rodenstock in Berlin W., Leipziger Straße 109/102.

Strecker's Rever-Trainirapparat. — Diese Vorrichtung erhöht, die gewollte Lebensführung kein Radfahren auch im Winter herbeizuführen, wo Touren im Freien nicht immer möglich sind. Die zwei Räder des Fahrrades werden auf zwei Bockgestellen gewissen Zeiten so eingerichtet, daß sie sich in der freien Luft drehen können. Der Fahrer setzt sich auf den Sattel und bewegt die Pedale wie gewöhnlich in Bewegung, wobei er gleichsam in der Luft schwebt, ohne vorwärts zu kommen. Um die Maschine gelenkig, wie beim wirklichen Fahren, zu führen, setzt sich eine Rolle an das Lenkrad nicht oder weniger fest anpressen, wodurch eine Bremsung erzeugt wird, die der Bewegung der Räder entgegen. Die Bremsung kann sich in einem beliebigen Zimmer aufstellen, wobei es sich empfiehlt, die Fenster zu öffnen, damit den Lungen frische Luft während der Uebung zugeführt wird.

Dedicationsgläser. — Nichts eignet sich zur Dedication an Freundschaft besser als ein trinkbares Glas. Eine Neuheit auf diesem Gebiete, die durch effectvolle Formen Abwechslung, zeigt noch sicherlich Abwechslung. Ein gravirtes Glas erhält eingeschmolzenes farbiges Emaillband in beliebiger Farbenzusammensetzung (Reichs-, Landes-, Vereinsfarben) oder Vereinsfarben) zieht sich dann oberen Rand des Glases herum bis in die Mitte des feingeschliffenen Sternbodens und zeigt die Zeichen hervor auf der Innenwand des Glases. Auf Wunsch werden die Gläser noch mit Studentenzirkel, Turnerzeichen, Widmung, Namensung u. dergl. in Emaillmalerei und Gold nach bevorzugter Angabe ausgeführt. Ein feiner Metalldeckel, der sich auf den Fuß des Glases leicht aufnehmen läßt, wird besonders geliefert. Um die Anzahl der getrunkenen Gläser durch Punktstriche an dem Glase markiren zu können, ist

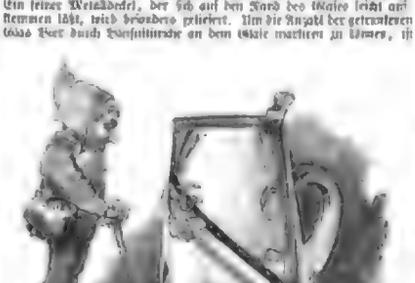

Dedicationsglas.

neben dem unteren (breiten) Herstellungsfuß ein matter Schild (in der Größe von 2 Cmtr. im Quadrat) eingeschliffen. Der Vertrieb des Artikels liegt in Händen einer guten Firma, er soll dem Trinken Turnvereinen zu Eisenvereinen im Bierunwesen, durch den die Gläser auch zu beziehen sind, zu einer neuen Anregung verhelfen. Dem Glasbesitzer zu ermöglichen, rechtlich diesen Verein monatlich die beendeten Leistungen Zeiten und 100 Mitglieder betreten sich hiermit auch auf dem Stand der Brauerei und Arbeiter der in den Vereinen Fahrsport Sportvereinen besichtigen Glasfabrik von Wilhelm Kralik Sohn. Diese Firma hat sich nun in ausschließenderweise Weise bereit erklärt, die Herstellung der Gläser zu übernehmen des Turnvereins auf jeden Wagen zu verzichten und aus dem Reingewinn die erhaltene Tantiemen zu erbauen. Der Preis eines solchen Dedicationsglases in bekannter vorzüglich mit Emaillband, sehr geschliffenem Sternboden und Schild zur Biermarkirung beträgt für ½ Ltr. berechnet 1 ℳ 25 ₰, für ¼ Ltr. 1 ℳ. Zur Studentenzirkel, Turnerzeichen, Monogramme, z. B. in, zu Emaill und Gold gemalt, treibt ein geringer Zuschlag berechnet. Der auf dem Glase leicht anzubringende Metalldeckel kostet 75 ₰.

Ein neuer Fernsprechapparat. — Für einen regen Verkehr zwischen mehreren Fernsprechstationen bildet der Umstand, daß die Benutzung sich immer ein durch das Anrufen einer oder mehrerer Stationen erweisen läßt, ein im geschäftlichen und auch Privatleben oft genug empfundenes unliebsames Hemmniß. Es wird daher für jeden, der innerhalb eines bestimmten Geschäfts- oder Bekanntenkreises ungestört häufig telephonische Mittheilungen zu machen hat oder empfängt, von Interesse sein, in nebenstehender Abbildung einen neuen Fernsprechapparat kennen zu lernen, der in geschlossener Form jeder Station darbietet, wie sie bei Telephonanlagen von drei bis zehn und mehr Apparaten zum direkten Verkehr untereinander vorteilhaft benutzt werden. Unterhalb des Kastens sieht man die einzelnen Contacte, die durch Anrufen oder Klappen näher zu bezeichnen wären, halbkreisförmig geordnet; hebt man die große Kurbel auf einen beliebigen, so erhält man die betreffende Verbindung. Die kleine Kurbel dient, vor Ruf noch nicht verschoben, dazu, die Mitglieder der anderen, nicht an gedachtem Stationen zu benachrichtigen. Das bei den Apparaten verwendete Localelement L. U. C. Mitroplen ist durch Gebrauchsmuster geschützt und erzielte auf der Telephonausstellung Berlin-Wien die beste Verständigung. Derartige feinere großem Empfindlichkeit kann es selbst in geräuschvollen Fabrikräumen erfolgreich benutzt werden. Der Apparat wird von der Centralbatteriegesellschaft Paul Lindgens u. Co. in Berlin SW., Ritterstraße 49, die auch Installationen ihrer Apparate ausführt.

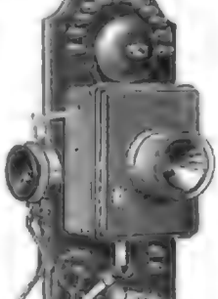

Der neue Fernsprechapparat.

Die Firma hat z. B. die Lieferung von 100 Fernsprechapparaten und einer Centralstation von 100 Nummern für den eigenen Gebrauch der Elektricitäts A.-G. vormals Schuckert u. Co. in Nürnberg, übernommen erhalten.

Fenster-Feststeller. — Ein kleiner praktischer, auch Gebrauch sehr empfehlender Apparat, der dem Zwecke dient, den zur Lüftung eines Zimmers beliebig weit geöffneten Flügel eines Fensters festzustellen, sodaß dieser auch bei Sturm und Wetter die ihm gegebene Stellung behauptet, wird von der Firma J. H. Walter in Dresden-A., Bernhardsweiserstr. Ecke der Morgenstr., unter der Bezeichnung „Walter's Zimmerlüfter" in den Handel gebracht. Derselbe, durch die einfachste Anbringung verständlich, hat vorn eine Klaue, die sich den Fensterrahmen hinausgreift wird, und am anderen Ende ein beweglichen Endstück. Dieses wird aufgerichtet und (von unten nach oben) gegen das Fenster hergeschoben, bis es an der Innenseite des Flügels fest anliegt. Da der Apparat am Fenster nicht angeschraubt zu werden braucht, wie dies bei vielen bei Fenster Feststellern geschehen muß, so ist ein Beschädigen des Fensterrahmens ausgeschlossen.

Walter's Zimmerlüfter.

Überdies hat die kleine Vorrichtung den Vorzug, daß sie nach Bedarf bald hier, bald dort an einem Fenster Verwendung finden kann. „Walter's Zimmerlüfter" ist patentamtlich geschützt und zum Preise von 50 ₰ für das Stück erhältlich.

Trucklänger für Wasserleitungshähne. — Infolge des hohen Druckes in den Wasserleitungen spritzt beim Oeffnen eines Leitungshahnes das Wasser bekanntlich mit solcher Gewalt heraus und schlägt so heftig auf den Boden des zu füllenden Gefäßes auf, daß es aus dem letzteren zum großen Theil wieder heraus- und weit umherspritzt. So lästig dies an und für sich schon ist, hat es auch oft noch andere recht unangenehme Folgen, da in den durchnäßten Boden nicht selten Fäulniß- und Fäulnißmikroben entstehen. Die in der hier beigegebener Abbildung veranschaulichte Vorrichtung, für die Albert Pehrmann in Leipzig Gohlis deutschen Reichs-Gebrauchsmusterschutz erhalten hat, bezweckt die Verhütung solcher Uebelstände durch Aufsetzen des Trucks in einem an jeder Auslauföffnung der Leitung leicht anzubringenden kleinen Behälter. Durch diesen Druckfänger und ein weiter, senkrechtstehender und unter Wasserdruck erzeugt, ohne daß die Menge des selbst bei ganzer Oeffnung ausfließenden Wassers verändert wurde. Der Apparat, der an der Leitung durch Anschrauben oder Kitten befestigt wird, besteht zur Hauptsache aus zwei Theilen, dem äußeren Gehäuse und dem eigentlichen Druckfänger. Der letztere ist an oben im Gehäuse eingeschraubtes Mundstück mit konischer Durchbohrung, an dessen unteren Theil mittels eines einfachen Gummiringes ein kleiner Hütchen angeschlossen ist, um den ein durchlochscheibenartiger Ring mit einem Pedonsieb hält. Die untere Ausflußöffnung des Gehäuses ist ebenso groß wie die der Leitung.

Druckfänger für Wasserleitungshähne.

Patenteinnahmelöffel „Bequem". — Vor der Firma Becker & Klotzbücher in Kiel wird unter dem Namen „Bequem" ein patentirter Patenteinnahmelöffel für Aerzte und Droge in den Handel gebracht, der es in der That wünscht, die sich von ihrem

Patenteinnahmelöffel „Bequem".

Lager nicht trennen dürfen, einfachst, kühles Arzneien und Medicamente auch im Liegen bequem einnehmen. Der äußerlich graduirte, über 600 Gtr. haltende Löffel ist leicht sauber zu halten und sehr handlich; ein Verschütten der Flüssigkeit beim Reichen derselben ist völlig ausgeschlossen, da die Flüssigkeit nicht wie sonst durch den Mund fließt, sondern durch den hohlen Stiel direkten eingenommen werden. Der Preis beträgt 60 ₰.

Corona-Wringmaschine. — Zu den unentbehrlichen Gerätschaften des Haushaltes gehört, wie jede Hausfrau zugeben wird, eine Wringmaschine, und es existiren Hausmaschinen ist eine solche in allen anzutreffen. Obenso allgemein hört man aber auch über Mängel der Wringmaschinen, welcher Construction sie auch sein mögen, klagen, besonders darüber, daß die Maschine zu oft kostspielige Reparaturen erfordert. Die untere der beiden Walzen nutzt sich zu schnell ab, eine Folge ungenügenden Anpressens des Walzenpaares, das meist des oberen Gummiwalzenlagers eine Verschiebung der Walzen verursacht wird, andererseits der oft fadenlösenden Construction der Maschine. Bleibt die Wäsche an den Walzen eines Paares und wird in diesem Falle die Umdrehung der Kurbelwelle nicht sofort unterbrochen, so muß sich die Walze an der festhaltenden Wäsche natürlich reiben, und dadurch leidet auch die beste Walze. Solche Unannehmlichkeiten und ihre Folgen lassen sich aber bei den bisherigen Wringmaschinen gar nicht vermeiden, sie werden jedoch unmöglich gemacht durch den von Paul Lindgens, Maschinenfabrikanten in Berlin SW., Beuthstraße 19, neu construirten und patentamtlich geschützten Corona-Wringer, der sich von allen bisherigen Maschinen dieser Art grundsätzlich dadurch unterscheidet, daß die untere Walze ohne jeden Zwischenweg aus nickelvernirtem, sehr widerstandsfähigem Metall hergestellt ist. Die eigenartige Verbindung dieses Metalls mit Hartgummi unter dem Druck der sehr einfachen, zum Patent angemeldeten Gummi bewirkt einen energischen Transport der von beiden Walzen einmal gefaßten Wäsche, ohne die letztere auch nur im geringsten anzugreifen. Die Regulirung des auf 250 kilogr. erprobten Druckes, mit dem beide Walzen aufeinander gepreßt werden, ist derart automatisch, daß der volle Druck ein in Wirksamkeit tritt, wenn sich Wäsche zwischen den Walzen befindet, während letztere im Ruhezustand nur völlig entlastet sind. Jedes Schrauben und Stellen an der Maschine ist unnöthig und durch die Construction für den Laien auch praktisch unmöglich gemacht. Der Preis der Corona-Wringmaschine, für deren Leistungsfähigkeit der Fabrikant zehnjährige Garantie übernimmt, beträgt, je nach der Walzenlänge von 30, 33, 36 oder 42 Cmtr. 23, 25, 27 oder 31 ℳ.

Briefwechsel.

Frau A. Schm. in Zwickau. — Gebrauchte Cocosläufer werden von der Firma C. H. Kayser in München a. Rh. gekauft zum Preise von 14 ℳ pro 100 Kilogr.

C. U. in Wien. — Die Grundfläche des 21 Klafter Hauses (l. Nr. 2157 der „Adler" vom 14. December 1895) beträgt rund 28 Quadratmeter, rund 25 Met. (2 Quadrat) 9 d. jede Seite des quadratischen Gebäudes nicht 2 Met.

Die Sächsisch-Thüringische Industrie- und Gewerbe-Ausstellung zu Leipzig 1897.

Wenn ein Geschichtschreiber einer späteren Zeit nach einem kurzen, den Charakter des letzten Viertels unseres Jahrhunderts bezeichnenden Namen suchen sollte, so würde er es nicht mit Unrecht das Zeitalter der Ausstellungen nennen können.

Mit der Erstarkung Deutschlands zu einer weltgebietenden politischen Macht stellte sich auch auf den Gebieten der Kunst, der Industrie und des Gewerbes ein allgemeiner Aufschwung ein. Da waren es die großen Ausstellungen im ersten Jahrzehnt nach dem ruhmreichen Kriege, die der im friedlichen Wettkampfe mit anderen gewerbefleißigen Staaten weniger glücklichen deutschen Industrie den richtigen Weg wiesen, auf dem auch in wirthschaftlicher Beziehung unser Volk zu einer achtunggebietenden Stellung gelangte. Seit man den hohen culturellen Werth der Ausstellungen immer mehr erkannt hatte, nahm das Ausstellungswesen eine ungeahnte Ausdehnung an. In diesem Jahrzehnte dürfte es wohl seinen Höhepunkt erreichen.

Das eben begonnene Jahr sieht den Norden wie den Süden unseres gemeinsamen Vaterlandes zu machtvoller Entfaltung seiner Production sich rüsten. Da darf natürlich Mitteldeutschland nicht zurückbleiben. Ihm bietet die im Jahre 1897 in Leipzig stattfindende Sächsisch-Thüringische Industrie- und Gewerbe-Ausstellung willkommene Gelegenheit, einen möglichst vollständigen Ueberblick über die Entwickelung und Leistungsfähigkeit seiner Industrie und seines Gewerbes zu gewähren und dadurch eine geschäftsmäßige, durch den ehrlichen Wettbewerb und den zusammenfassenden Vergleich vermittelte Reklame zu machen. Bezeichnet auch der Titel der Ausstellung nur den Kern des von ihr umfaßten Gebietes, so sind doch auch die angrenzenden Provinzen und Staaten, wie die Provinz Sachsen, das Herzogthum Anhalt, das nördliche Bayern, westliche Schlesien und der südliche Theil der Mark Brandenburg zur Ausstellung zugelassen.

Es ist bekannt, wie trefflich sich Leipzig zur Veranstaltung von Ausstellungen eignet. Es hat eine centrale Lage, bedeutenden Fremdenverkehr und ist eine der ersten Handels- und Industriestädte Deutschlands. Zudem verfügt es in fast unmittelbarer Nähe der Stadt über einen Ausstellungsplatz, wie er schöner, praktischer und bequemer nicht gedacht werden kann. Kaum 10 Minuten vom Bahnhofe entfernt, mit den Bahnhöfen durch günstige Fahrgelegenheiten in steter Verbindung, dehnt sich nach Südwesten zu ein weites, über [illegible] Gelände aus, das in [illegible] natürlichem Schmucke verewigt. Wie dieses Terrain seiner Bestimmung im nächsten Jahre gerecht werden soll, lehrt ein Blick auf [illegible]

Der Ausstellung rechts im Norden [illegible] Portal, an das sich zu beiden Seiten [illegible] angeordnete Bauten für die Kassen, Büreaus u. s. w. anlehnen. Durch Betreten des Platzes wird sich dem Besucher ein [illegible] lockender Blick darbieten. Der Blick gleitet hinweg [illegible] prächtige Parkanlagen, bunte Teppichbeete, saftig grüne [illegible] sprudelnden und blumengeschmückte Zierbrunnen, über den [illegible] Wasserspiegel eines großen Bassins, eilt den breiten [illegible] entlang, und bleibt schließlich haften auf der [illegible] 15 Mtr. hohen Kuppel des Industriepalastes, die über [illegible] dichtbelaubten Wipfel der Bäume emporragt.

Scheinbar planlos über den Platz verstreut ist eine [illegible] Anzahl von mächtigen Hallen, luftigen Pavillons und [illegible] Kiosken, aber bald erkennt das prüfende Auge, daß nicht [illegible] willkürliche Willkür, sondern reifliche Ueberlegung die [illegible] gelegt hat. Den breiteren Theil nimmt die Ausstellung [illegible] Gartenbaues ein. Hier sind zu beiden Seiten des [illegible]

Vogelschau der Sächsisch-Thüringischen Ind[illegible]

Hallen für die gärtnerischen Erzeugnisse und für die Blumenbinderei angeordnet. Hinter dem ersteren taucht Alt-Leipzig hervor, eine Nachbildung von Auerbach's Hof und seiner nächsten Umgebung, bestimmt zur Aufnahme der kulturhistorischen Abtheilung. Daneben erhebt sich der leichte Bau des Wiener Kaffeehauses und weiter rückwärts ein offenes Theater, nach antikem Muster angelegt. Schattige Laubgänge führen den Spaziergänger, der an Brücke und Brücke der Alles im Westen Platzes in Dresden gleichkommt, und geleiten den Wanderer nach dem vornehm ausgestatteten Restaurationsbau, dem Königspavillon und dem Pavillon der Stadt Leipzig. Zwischen ihnen liegt die Halle für das Buchgewerbe. Ein lustig plätschernder Springbrunnen mitten im Ehrenhofe schafft Abkühlung. An Wasser fehlt es überhaupt nicht; gegenüber breitet sich ein zweites stattliches Bassin aus, an dessen Ende ein künstlich errichteter Hügel aufsteigt, in seinem Innern eine blaue Grotte bergend. Nachts rauscht von seinem Gipfel ein prächtiger Strom herab, der dann unterhalb wunderbarerweise mit magischem Schimmer überflutet. Um das Becken gruppiren sich die Hallen für Forstwesen, Fischerei, Frauenarbeit und Erziehung und in den Schatten der Bäume gestellt steht eine Erfrischungshalle an der andern.

Der breite Flutkanal scheidet den Ausstellungsplatz in zwei Hälften. Die Anlagen des vorderen Theiles bereiten gerüstet mahen Leib und Seele des Besuchers vor auf die Dinge, die seiner harren, wenn er die Brücke überschritten hat und sich dem ernsten Studium der reichen Schätze der Haupthalle zuwendet. Wer denkt sich diese vor ihm auf, ein Prachtbau von imponirender architektonischer Gestaltung. Freilich verwendet auch der Anblick dieser hohen Räume eine entsprechende vornehme Halle. Soll doch darin zusammengefaßt werden, was die industriereichen Gauen Deutschlands an Erzeugnissen des Bergbaues, der Hüttenkunde und Fabrik aufzuweisen haben! Daß man deren nicht wenige erwartet, lehrt schon ein Blick auf das umfangreiche Gebäude, das, 30 000 Quadratmtr. bedeckend, so angelegt ist, daß es bei Bedarf um 20 000 Quadratmtr. erweitert werden kann. Die Hälfte davon wird als Industriehalle, der rückwärtige Theil als Maschinenhalle eingerichtet. Beide sind durch verdeckte Gänge miteinander verbunden.

Zum Hauptbau vermittelt ist ein weiter Platz, der Brandt'sche Zeltgarten leiten über zu den links- und rechtsseitig belegenen Räumen für die Post, die Presse, das Sanitätswesen u. s. w. und zu dem Verwaltungsgebäude. Aufwärts überspannt eine zweite Brücke den Flutkanal, die durch ihr Aeußeres die Aufmerksamkeit auf sich zieht: sie ist eine Nachbildung der alten sächsisch-thüringischen überdeckten Brücken. Auf ihr gelangt man in ein trauliches Dorf, das am Ufer des Pleißenbeckens malerisch hingelagert ist.

Es wird sich schon im Volke die Leipziger Ausstellung als ein vornehmes Unternehmen, das berufen ist, den Ruhm unserer heimischen Industrie in alle Welt zu tragen. Denn alle Welt wird zu Gaste geladen und es steht zu erwarten, daß besonders das Ausland viele Besucher nach Leipzig schicken wird. Die Hoffnung ist um so berechtigter, als im Ausstellungsjahre die Leipziger Messe eine 400jährige Jubelfeier begehen wird, das Erinnerungsfest an die im Jahre 1497 durch Kaiser Maximilian ertheilte Verleihung der Meßprivilegien. Beide Veranstaltungen, die Ausstellung und das Meßjubiläum sichern aber der Stadt Leipzig im nächsten Jahre einen besonders starken Fremdenzufluß.

Mögen die Tausende von Gästen, die der Sommer des Jahres 1897 in den Mauern der alten Messestadt sehen wird, die Ueberzeugung dann mit sich fortnehmen, daß die Sächsisch-Thüringische Ausstellung in der That ein vollständiges und wertvolles Abbild ist der großartigen Industrie und des regen Gewerbefleißes der Länder, deren Namen sie trägt! L. F.

Landwirthschaft, gärtnerische Anlagen. Theater. Alter Messeplatz. Ausstellungsplatz

Der Sächsisch-Thüringischen Industrie- und Gewerbe-Ausstellung zu Leipzig 1897.

Alpines.

— Die Section Hallein S des Deutsch u Oesterr A V hofft gegen Ende August ihren ersten Hüttenbau, die Halle'sche Hütte, auf dem Gwirnitzach bei Golden erklimmen zu können. Die neue Hütte soll erhöhte Lage wird in der Nähe des breiten Sattels des 1713 Mtr hoch gelegenen Gwirnitzkogels zu stehen kommen, nach ihrer Größe zur Aufnahme von 16 Touristen und 16 Führern dienen und während der Reisezeit vollständig bewirthschaftet werden. Der Eisenweg vermittelt den Uebergang von Golden und dem Wettelstein nach St Salvator in bequemer Weise und bildet einen Mittelpunkt der Ausgänge zum Besuch der großartigsten Alpenscenerien und der Schneeregion im ganzen Ortlergebiet. Die Kosten des Baues betragen 1200 fl

— Der k. k Landesgerichtsrath und Bezirksrichter in Imst J. v Trentinaglia hat sich wirklich verdienstvolle Arbeit unterzogen, die Reliefbilder nach Naturklippen genau, die, ebenso wie vier nach vorzüglichen Bildern, zu Gunsten der Bergführer-Unterstützungscasse des Deutsch u Oesterr. A. V. versteigert werden sollen.

— Der erste Aufstieg von der Spranchen ins Kaiserthal, die sogen untere Stiege, wird nun großer Mühe und Gefahr nun hergestellt. Auch die hohe Brücke, wo 1894 ein Tourist abstürzte, wird ausgebessert.

— Durch eine neu ausgebrochene Thür gelangt man in den Boden zur Teichmann Hütte (2123 Mtr.) der Section Krain des Deutsch u. Oesterr. A. V., die infolge der stets steigenden Zahl der Besucher des schönen Traglathodes eine Vergrößerung erfahren mußte. Der neue Boden besteht aus einem Zimmer im Erdgeschoß und einem Zimmer im ersten Stock, mit je 25 Quadratmeter. Bodenfläche, sodaß darin acht Betten und ein weiterer Ofen bequem Platz haben. Im vorigen Jahre war nur das untere Zimmer eingerichtet worden, heuer soll das obere nachfolgen und als Damenzimmer etwas mehr Bequemlichkeit bieten. Jedes Bett besteht aus einem Holzrahmen mit Drahtmatratze, einem Kopfpolster und einem großen doppelten Kotzen.

— H v Ratzing in Innsbruck regt in den „Mittheilungen des Deutsch u Oesterr A V.“ an, in der Zsiterkette, der südlichsten der drei in gleicher Richtung verlaufenden Hauptketten des Karwendelgebirges, an lawinensicherer Stelle, eine 2000 Mtr hoch, eine Schutzhütte zu erbauen, die in dieser Gegend ein Bedürfniß wäre soll. Der als Hüttenplatz vorgeschlagene Punkt ist ein ganz außerordentlich reizender und geradezu überraschende Aussicht auf Berg und Thal. In der Zeit von ½ bis 2 Stunden könnten von der Hütte aus die herrlichsten Aussichtspunkte erreicht werden, und unterscheidenden Felsklettereien würde sich eine ganze Reihe von großartigen Kletterpartien bieten, die in dieser Weise Bergsteiger mit Touristenzielen zu schauen brauchen.

— Aus der Section Vorarlberg des Deutsch u. Oesterr. A. V., die in mehrere Bezirke gegliedert ist, schreiben die Mitglieder des Bezirks Bludenz aus, um eine eigene Section Bludenz des Vereins zu gründen. Der neuen Section gehören etwa 200 Mitglieder an. Die Section Vorarlberg besteht nunmehr noch aus den Bezirken Bregenz, Bregenzerwald, Dornbirn, Feldkirch, Hohenems, Montafon und Neuzing.

— Die Einberufung eines niederösterreichischen Touristentages in diesem Jahre wird in der Weise geplant, daß er womöglich zugleich mit der gelegentlichen Gründungsfeier der Section Wiener Wald des Oesterr Touristenclubs stattfindet.

— Die Section Landshut des Deutsch. u. Oesterr. A. V. gedenkt heuer nach Matrei der bestehenden Mittel den ausgebauten Höhenweg zwischen Obernsteig und Brenner zunächst vom Brenner aus in der Richtung gegen die Hillerbeler Scharte und zur Gerner Hütte fortzusetzen. Für die Folge soll dann der Anschluß gegen die Magdeburger Hütte hin erfolgen und so eine höchst dankbare Verbindung zwischen Sterzing und Hillerthal über das Gebirge hin geschaffen werden.

— Die Warnsdorfer Hütte am Primsler Gletscher (2430 Mtr.) wurde im verflossenen Sommer von 234 Touristen gegen 319 im Jahre 1894) besucht. Darunter befanden sich 18 Damen (15 im Jahre 1894).

— Bei Moncia in Piemont wurde die neue Höhle Grotta Caverna bei Portici von zehn tüchtigen Höhlenforschern erforscht. Diese wird durch einen kaum 1,5 Mtr. breiten, senkrecht abfallenden Schacht mittels Strickleiter betreten, sie enthält mehrere nebeneinanderliegende Hallen, in denen die Tropfsteinbildung vorherrscht, während Stalaktiten eine untergeordnete Rolle spielen. Prof. Dr. L. Karl Moser in Triest, der die Höhle besuchte, sagt, daß sie Tropfsteingebilde von solcher Reinheit und Schönheit enthalte, wie er sie auf seinen vielen Höhlenwanderungen noch nicht erblickt hat. Die gemessenen Temperaturen waren folgende: Außentemperatur 13° C. um 11 Uhr vormittags, in der Vorhalle 12,5°, in der ersten Halle 10°, in der zweiten Stalaktitenhalle ebenso hoch und am Ende 10° C. Die ganze, zum Theil mühsame und beschwerliche Höhlenwanderung nahm mit den Vorbereitungen sechs Stunden in Anspruch. Touristen, die diese sehenswerthe Höhle zu besuchen beabsichtigen, finden jederzeit Rath beim Grotten-Comité des Triester Touristenclubs.

— Die Calandahütte des Schweizer Alpenclubs wurde im vorigen Jahre von 325 Personen besucht.

— Die Cabane de Saleinaz der Section Neuchâtel des Schweizer Alpenclubs wurde 1895 von 96 Touristen, darunter zwei Damen, sowie von 72 Führern und Trägern besucht. Es wurden von hier aus folgende Touren ausgeführt: Portalet, Pointe des Plines, Pointe des Roubles, Grande Fourche, Col des Fourches, Tête Blanche, Tornet, Aiguille d'Argentière, Aiguille du Tour, Grande Pointe de Planereuse, Petite Pointe de Planereuse und Grand Clocher de Planereuse.

— Einer der hervorragendsten Alpinisten Italiens, der Präsident der Section Florenz des Club Alpino Italiano und Ehrenmitglied des Vereins, Cav. A. H. Budden, ist am 11. December v. J. nach kurzer Krankheit in Turin gestorben. Cav. Budden, von Geburt ein Engländer, war seit 30 Jahren Mitglied jenes Vereins und Begründer seiner Section Florenz. Außerdem war er Ehrenpräsident der Section d'Aosta und Ehrenmitglied des Alpine Club, des Club Alpin Français, sowie der Società Alpina Friulana. Auf seinen Vorschlag wurden die alpinen Congresse veranstaltet. Am 16. November v. J. hatte ihn zu Ehren die Section Turin des Club Alpino Italiano in ihren alpinen Museen auf dem Monte dei Cappuccini ein Festbankett veranstaltet, bei dem ihm große Aufmerksamkeiten erwiesen wurden.

Himmelserscheinungen.

Sichtbarkeit der Planeten.

Merkur steht am 24. vormittags 8 Uhr in größter östlicher Abweichung von der Sonne und geht gegen 6¼ Uhr abends unter, sodaß er gut ½ Stunde lang im Südwesten gesehen werden kann. — Venus (260½° gerade Aufsteigung, 21½° südliche Abweichung), rückläufig im Sternbilde des Schützen, ist früh vor 5½ Uhr an über dem Gesichtskreis und bis zum Aufhören der Morgendämmerung zu beobachten. — Mars (248°, gerade Aufsteigung, 21° südliche Abweichung), rechtläufig im Sternbilde des Schützen, kann auf im Südosten früh von 6½ Uhr an aufgefunden werden. — Jupiter (125°, gerade Aufsteigung, 20° nördliche Abweichung), rückläufig im Sternbilde des Krebses, geht am 24. nachmittags 2 Uhr im Gesichtskreis mit der Sonne und erreicht seinen höchsten Stand am Firmament gegen Mitternacht. Verfinsterungen der Jupitermonde des ersten Eintritt am 21. früh 2 Uhr 48 Min. und am 24. Austritt nachts 12 Uhr 32 Min., des zweiten am 21. vormittags 9 Uhr 32 Min. bis 7 Uhr 21 Min. — Saturn (226°, gerade Aufsteigung, 15° südliche Abweichung), rechtläufig im Sternbilde der Wage, geht früh bald nach 3 Uhr auf. — Uranus (211°, gerade Aufsteigung, 18°, südliche Abweichung), rechtläufig im Sternbilde der Wage, geht früh bald nach 3 Uhr auf.

Vom Planeten Venus.

Herr Antonio Javier J. hat die Ehrenwache auf einer Privatsternwarte in Cienpozuelo (Spanien) auf der Venus stehen gelernt und darüber Karte gezeichnet und veröffentlicht und schreibt darüber, daß die Umdrehungszeit des Planeten nahezu 24 Stunden betrage. Die meisten Flecke, die er zu verschiedenen Zeiten gesehen, hat er auch zu einer Karte der Venusoberfläche zusammengestellt und darauf den einzelnen Flächentheilen Namen gegeben. Diese Entdeckungen würden in der That sehr wichtig sein, wenn sie völlig unbestritten und unbestritten wären, was aber wol noch nicht der Fall ist. Der russische Astronom Schiaparelli, der sich jahrelang mit eingehendsten mit dem Planeten Venus beschäftigt hat, sah in der Zeit vom 3. bis 9. Juli d. J. ebenfalls Flecke und Streifen auf ihr, fand aber, daß letztere während dieser Zeit ihren Ort und ihre Gestalt durchaus nicht verändert haben, und daß sich ferner keine Andeutung einer sichtbaren Umdrehungszeit der Venus daraus ergebe. Er bleibt bei der Annahme, daß dieser Planet sich so drehe, daß um seine Achse drehe, in der er um die Sonne läuft, und daß die wahrgenommenen Flecke atmosphärische Erscheinungen seien.

Astronomischer Kalender.

1896.	Sternzeit im mittleren Mittag	Culminations- d. Sonne i. mittl. Zeit	Zeitgleichung	Mittag des Mondes Rekt. a. d. Meridian	Mittag des Mondes Decl.	des Mondes Aufgang	des Mondes Untergang
Jan	h m s	h m s	m s	° ′	° ′	h m	h m
19	19 50 37	12 10 23	+ 10 55	2 17	5 49		9 45 ab
20	19 54 33	12 11 13	11 11	+ 2 56	1		10 54
21	19 58 30	12 11 58	11 28	3 36	1 6		
22	20 2 26	12 12 41	11 45	4 15	2 11		
23	20 6 23	12 13 21	11 58	4 54	3 16		0 4 fr.
24	20 10 19	12 13 58	12 8	5 33	4 19		1 16
25	20 14 16	12 14 32	+ 12 16	6 12	+ 5 23		2 32

Sonne: Gerade Aufsteigung 304° 17′, südliche Abweichung 19° 44′ (am 22.). Sonnenaufgang 8 Uhr 5 Min., Sonnenuntergang 4 Uhr 40 Min. (am 22.) Mond in Erdferne am 20. früh 4 Uhr (Abstand 405750 Kilomtr.). Erstes Viertel am 27. früh 3 Uhr 42 Min.

Vaters Pantoffeln.

Humoreske

von

Hanna Schomacker.

Nachdruck verboten.

Ach, liebe Frau, wäre es denn nicht möglich, endlich einmal diese alten, vertragenen Dinger beiseitezuschaffen? Ich habe nun mal schon tausendmal darum gebeten, aber, wie es scheint, umsonst. Wenn hat mir denn das Kind die schönen neuen Pantoffeln geklaut, wenn ich nach wie vor in diesen abgetretenen, zerrissenen Schuhen umhergehen soll!“

Dabei hielt der Rath, auf der Schwelle zwischen Wohnstube und Schlafzimmer stehend, die geschmähten Pantoffeln in fast tragischer Haltung in der hoch erhobenen Rechten.

Seine Frau schaute ganz betreten drein. „Gewiß, gewiß“, sagte sie beschwichtigend, „die alten Pantoffeln sollen noch heute fort. Ich habe der Auguste wiederholt befohlen, dir jetzt immer die neuen Schuhe vor das Bett zu stellen. Sie ist nur leider so vergeßlich. Ich werde es ihr nun nochmals streng einschärfen. Emmi, spring einmal in die Küche und ruf mir die Auguste herein!“

Gehorsam erhob sich Emmi von ihrer Stickarbeit. Da öffnete sich die Corridorthür, und Auguste, das Mädchen für alles, erschien, um zu melden, daß das Essen bereit sei. „Und dann wollte ich die Herrschaft noch fragen, ob ich nicht nachmittags zur meiner Freundin gehen darf. Sie hat heute Geburtstag. Meine Nichte wird schon alles nöthige hier besorgen. Sie weiß ja, wie es gemacht werden muß. Meine Nichte ist schon da“, schloß Auguste ihre, mit großer Zungenfertigkeit vorgetragene Rede.

„Nun, gut, du magst gehen“, sagte die Hausfrau.

„Und viele Schuhe können Sie nur gleich mitnehmen und sie dem ersten besten Bettler schenken, der über den Hof geht. Ich will die Dinger nicht mehr sehen.“ Dabei reichte der Hausherr ihr die alten Pantoffeln hin.

Auguste nahm die Schuhe und trat sich, nur die Erlaubniß zum Ausgehen dankend, in die Küche zurück. Die kleine Familie aber begab sich ins Speisezimmer, wo die Suppe bereits auf dem Tisch dampfte.

Zum Braten erschien noch Auguste selbst, bereits in halber Besuchstoilette, mit hochaufgerichtetem Haar und gebrauntem Veil, der ziemlich unmotivirt auf dem Hinterhaupt prangte. Als aber der Braten nach einigen Minuten nochmals klingelte, kam bereits die Nichte herein. „Meine Tante ist schon fortgegangen“, sagte sie erklärend und besorgte dann schnell und [illegible]

Nach Tische las der Hausherr wie immer seine Zeitung und theilte den Damen hin und wieder eine besonders interessante Neuigkeit daraus mit, die diese mit der gebührenden Theilnahme anhörten.

Augustens Nichte räumte inzwischen den Speisetisch ab und der Hausherr warf durch die halbgeöffnete Thür von Zeit zu Zeit einen wohlgefälligen Blick auf die anmuthige junge Stellvertreterin. Jetzt hörte man sie auch im Schlafzimmer hantieren, die Waschkrüge stellen und Stühle rücken. Dann zog sich der dienstbare Geist in die Küche zurück, und eine wohlthuende Ruhe und Stille verbreitete sich über den kleinen Kreis in der Wohnstube.

Der Hausherr blies den Rauch seiner Cigarre in die Luft und las mit verdoppeltem Eifer. Die Mutter hielt wie immer um diese Zeit ein Mittagsschläfchen in ihrem bequemen Lehnstuhl, während Emmi an ihrer Stickerei arbeitete und die rothen und blauen Blumen so eifrig schattirte, als hänge das Glück ihres Lebens davon ab, noch heute mit dem bunten Blütenstrauß fertig zu werden.

Endlich erhob sich der Rath und ging, einen lächelnden Blick auf seine sanft entschlummerte Gattin werfend, so geräuschlos, als es seine Stiefel erlaubten, in das Schlafzimmer hinüber, um seinerseits nach des Tages Last und Mühen der wohlverdienten Ruhe zu pflegen.

Da — schlaftrunken fuhr die Mutter aus ihrer bequemen Stellung empor, und Emmi erhob lauschend das anmuthige Köpfchen.

War das nicht des Vaters Stimme, die in halberstickten Tönen aus dem Schlafgemach herüberklang?

„Zum Donnerwetter! Diese Satansdinger!“

Ganz bleich vor zorniger Erregung erschien der Hausherr in Weste und Hemdsärmeln auf der Schwelle und schaute, als ob er seinen eigenen Augen nicht traute, auf die Schuhe in seiner Hand herab.

Dann, in einem plötzlichen wilden Ausbruch seines Grimmes, schleuderte er die verhaßten alten Pantoffeln von sich, daß sie in weitem Bogen durch die Luft sausten und an der Schwelle des Zimmers zu Boden fielen.

„Soll ich denn die an mein Lebensende von diesem elenden Paar verfolgt werden!“ rief er dabei, ganz zitternd vor Empörung. „Ich glaube fast, man legt es darauf an, mich zu Tode zu ärgern!“

Die beiden Frauen schauten einander bestürzt an. So wenig hatten sie den stets ruhigen Mann noch nie gesehen, und die Mutter selbst erhob sich schnell von ihrem Sitz, um nach dem Corridor zu eilen und in gellendem Ton nach Augustens Nichte, der Assistentin all des Unheils, zu rufen.

Völlig ahnungslos erschien das junge Mädchen und erklärte auf die Frage der Mutter, sie habe die Schuhe auf dem Heißofen in der Küche gefunden und in der Meinung, Auguste hatte in der Eile vergessen, sie ins Schlafzimmer zu bringen, dieses Versäumniß nachgeholt. „Ich weiß ja doch, wo die Pantoffeln stehen müssen“, schloß sie zuversichtlich. „Ich kenne die Schuhe ja lange und habe sie schon oft genug ins Schlafzimmer gebracht.“

Bei den Worten „Ich kenne sie ja lange“ lachte der Rath bitter auf. „Ja, lange, lange, das glaube ich. Diese Schuhe sind wol ungefähr ebenso alt wie ich selbst. Sehen Sie sich die Dinger doch 'mal an, liebes Kind. Glauben Sie denn wirklich, daß man solche Pantoffeln noch tragen kann, selbst im engsten Familienkreise?“

„Sie sind allerdings schon recht alt“, meinte das junge Mädchen zögernd. „Soll ich sie wol zum Schuster tragen? Vielleicht könnte er sie noch ausflicken.“

Dabei hatte sie die Schuhe vom Boden aufgenommen und betrachtete sie prüfend von allen Seiten.

„Nein, nein, werfen Sie die Dinger fort! In den Schutthaufen — in den Graben — wohin Sie wollen. Oder, noch besser", sagte er mit plötzlichem Entschluß hinzu, „geben Sie sie der Schade her. Ich selbst werde sie aus dem Hause schaffen."

„Aber lieber Mann", wandte die Räthin freundlich mahnend ein.

„Ich betone schaffe sie aus dem Hause", wiederholte der Rath energisch. „Sonst tauchen sie doch noch einmal unvermuthet wieder auf, wenn ich an den Schrank gehe, um meine Staatskleider herauszuholen, oder wenn ich mein Schreibzeug öffne, um nach wichtigen Documenten zu suchen. Man kennt das!"

Und er nahm die Pantoffeln an sich, bezahl Emmi, sie sorgfältig in reines Papier zu hüllen und mit einer sauberen Schnur zu umwinden. „Daß sie nach was rechtem aussehen", sagte er in einer Anwandlung von Galgenhumor hinzu.

„Was willst du denn mit ihnen anfangen?" wagte die Räthin zu fragen.

„Laß nur. Das ist meine Sache. Ich weiß schon, was ich mit ihnen thue", wehrte der Rath energisch ab. „Ich will sie nicht zu Kübeln, um mir Cigarren zu besorgen. Unterwegs werden die netten Schuhchen dann auch abgeben."

Und der Rath wandte sich zum Vorzimmer.

„Kleide dich nur recht warm; es ist heute so rauh", mahnte die Hausfrau besorgt. „Und nimm die auch ja eine Droschke. Der Laden ist so weit, und dein Bein muß doch noch geschont werden."

„Meinetwegen", brummte der Rath beim Anziehen des Pelzes. „Wenn es dich beruhigt, nehme ich mir eine Droschke auf Zeit, obgleich es eigentlich lächerlich ist, daß ich den Fuß nun ewig als Invaliden behandeln soll, weil er einmal vor Monaten ein wenig verstaucht war. Nun, lebt wohl. In einer Stunde bin ich wieder zurück, und die Pantoffeln sind mir dann für immer los."

Damit schritt der Rath die Treppen hinab.

Die Räthin und Emmi, die dem Hausherrn wie immer das Geleit bis an die Thür gegeben hatten, kehrten ins Wohnzimmer zu ihrer Arbeit zurück und verloren sich in ein eifriges Gespräch darüber, ob Emmi sich zum Hausball bei Webers ein weiß Kleid oder ein weißes anschaffen sollte.

Dabei gab es dann eine kleine Meinungsverschiedenheit. Emmi wollte durchaus eine Schleppe, wenn auch nur eine kleine, haben, die Mutter dagegen sagte, daß ein langes Kleid beim Tanzen nur hinderlich sei, und erinnerte an den traurigen Fall mit Lina Fischer, der man beim Tanzen auf die Schleppe getreten hatte, infolgedessen sie so unglücklich auf den Hinterkopf gefallen war, daß sie nun seit Wochen kränkelte.

„Ja, Lina war immer ungeschickt", meinte Emmi achselzuckend. „Sie that mir gewiß leid. Aber sie wäre auch ohne Schleppe sicher einmal beim Tanzen gestürzt. Sie glitt ja überall aus, und auf der Eisbahn lag sie fast immer auf den Nasen. Mit Lina brauche ich mich nicht zu vergleichen. Der Tanzlehrer sagte mir beim Schluß der Stunden, ich sei eine der besten Schülerinnen, die er je gehabt."

„Ach, das sagt er gewiß jeder einzeln im Vertrauen, um sich beliebt zu machen", meinte die Mutter ungläubig. Aber in ihrer Stimme klang doch der schlecht verhehlte Triumph durch, eine so talentvolle Tochter zu haben.

„Assessor Kleinkerl wird auch auf den Ball sein", warf Emmi wie beiläufig hin. Der Ton sollte recht unbefangen klingen, aber das Roth ihrer Wangen verbreitete sich dabei in so beredtlicher Weise, daß Emmi es für gerathen hielt, den hübschen Herrn wieder über die schon so oft betrachteten Steine ziehen zu lassen.

„Der Assessor? So, so. — Nun, wenn dir so viel daran liegt, kannst du das Kleid ja auch mit einer Schleppe machen lassen."

Emmi fiel ihr stürmisch um den Hals.

„Aber nur eine ganz kleine, das hatte ich mir aus", sagte die Mutter, um ihre Autorität zu wahren.

„Gewiß, gewiß", versicherte Emmi und meinte im stillen, daß die Schleppe mindestens eine halbe Elle lang sein müsse.

Dann wurde das Modejournal hervorgesucht und die darin abgebildeten Ballroiletten einer ernstlichen Prüfung unterworfen.

Die Damen waren so vertieft in ihre Betrachtung, daß sie erschreckt zusammenfuhren, als jetzt die Hausglocke ertönte.

„So wird der Vater sein", rief die Räthin, einen Blick auf die Uhr werfend. „Wie schnell doch die Zeit vergeht!"

Und beide eilten in den Vorsaal, um den Vater zu empfangen.

Die Thür öffnete sich, und der Rath war im Begriff einzutreten, da hörte man eine ärgerliche Stimme hinter ihm kreischen: „Entschuldigen Sie, Herr Rath, ich sah, wie Ihnen dieses Päckchen aus der Hand fiel." Und mit einem raschen Satze kam der junge Bursche aus dem vierten Stock, der Hungerleider", wie ihn der Rath im stillen titulirte, die letzten Stufen der Treppe heraufgesprungen. „Bitte!"

Und er hielt dem sauer dreinschauenden Rath höflich ein Päckchen entgegen.

„Danke, danke", brummte der Rath, das Päckchen verdrießlich entgegennehmend. Dann schloß er die Thür mit energischem Ruck dem jungen Mann dicht vor der Nase zu.

Wie unhöflich doch diese wohlsituirten Leute sind, dachte der junge Bursche kopfschüttelnd, indem er die endlosen Stufen zu seinem Dachstübchen hinaufkletterte. Sicher war etwas werthvolles in dem Packet, und doch hielt der Rath es kaum der Mühe werth, mir zu danken. Hätte es nun ein unehrlicher Mensch gefunden, so klopfte der da unten jetzt vergeblich nach seinem Eintauf seufzen! Aber daran denken diese Leute eben nicht.

„Wie zuvorkommend doch dieser Herr ist!" brummte wohlwollend der Rath, seinen Pelz ablegend. „Stets muß er auf der Treppe laut grüßen, und nun kriecht er mir gar bis in meine Wohnung nach. Ich glaube fast, der alberne Mensch hat es auf unsere Emmi abgesehen!"

Höchst belustigt über eine solche Vermuthung, warf Emmi das Köpfchen in den Nacken. Die Mutter aber sagte beruhigend: „Es war doch freundlich von dem jungen Mann, daß er dir die verlorenen Cigarren aufhob und" — Die Mutter verstummte mitten im Satz, denn eben hatte ihr Blick das Packet getroffen, und zum Ueberfluß sah nun der Rath in strikten Schweigen drei kleine Päckchen mit dem wohlbekannten gelben Bande der Cigarren, die rechtmäßig die Grenze passirt haben, aus der Pelztasche.

Mutter und Tochter blickten nochmals auf das verhängnißvolle weiße Packet.

Es war kein Zweifel. Die alten Pantoffeln kehrten nach Hause zurück!

Emmi konnte nur mit Mühe ein Lachen unterdrücken, die Mutter aber nahm die Sache tragischer.

„Aber wie kam es denn?" fragte sie in bekümmertem Ton und klopfte ihrem Mann liebevoll auf den Arm. „Warum warfst du die Schuhe erst hier auf der Treppe fort? Wäre es nicht besser gewesen, sie schon auf der Straße" —

„Habe ich auch gethan! Habe ich ja auch gethan!" brach der Rath nun zornig aus. „Aber es ist ja rein, als ob diese Dinger vom Teufel besessen sind. Auf halbem Wege zum Cigarrenladen, warst du, an der stillen Straßenecke, bei der früheren Apotheke warf ich das Packet mitten in einen Schneehaufen hinein, ohne daß der Droschkenkutscher es merkte. Dann trieb ich den Kerl an, recht schnell zu fahren. Aber du weißt, ich hatte ihn auf Zeit genommen, und so schlich das Pferd denn wie in einen Leichenbegängniß einher, und schon nach wenigen Schritten hörte ich eine Stimme hinter mir schreien: »Halt, halt, gnädiges Herrchen, Sie haben was verloren!«

Der Kutscher wendet den Kopf, aber ich herrsche ihn an: »Das gilt nicht uns. Ich habe nichts verloren. Vorwärts, vorwärts!«

Nun fährt der Kerl wenigstens noch langsamer und durchsucht dabei unaufhörlich seine Taschen, ob er nicht am Ende etwas kostbares verloren habe. Und hinter uns her klingt es stets: »Halt, halt!«

»Werfen Sie denn nichts«, sagte ich endlich zu dem Droschkenkutscher, »der Mensch da hinten will uns narren, und Sie sind unschuldig genug — ihnen möchte ich nicht raten, wenn Kerls sind so gross — unschuldig genug, ihm aufs Wort zu glauben.« Das ging ihm denn doch wider die Ehre, und er schlägt aufs Pferd ein, daß wir in einem leidlichen Trab beim Laden ankommen. Ich will herausspringen, verwickle mich aber in den Pelz, sodaß ein paar Secunden vergehen, bis ich mich freimache. Und da hat mich auch schon jemand beim Arm erfaßt, und eine klägliche Stimme wimmelt: »Hier, hier ist Ihr Packet, gnädiger Herr. Ich sah, wie es bei der alten Apotheke herunterfiel, und bin den ganzen Weg hinter Ihnen hergelaufen.«

»Es ist gar nicht mein Packet«, versuche ich einzuwenden, aber da hat es der Droschkenkutscher auch schon sorgfältig abgestäubt und hält es mir unter die Nase. »Sehen Sie nur, Herr, das ist das nämliche Päckchen, das Sie in der Hand hielten, als Sie in meine Droschke stiegen. Ich erkannte es gleich an dem blauen Bandchen.«

Gegenüber solcher Zeugenschaft half keine Einrede. So nahm ich denn das Packet und wollte in den Laden treten. Aber da warf der Junge sich mit heulen in den Weg. »Ein Trinkgeld, gnädiger, gnädiger Herr! Ich bin so weit gelaufen. Meine Braut schmerzt so arg!« Und er begann ganz schrecklich zu

Ich wollte ihn zurückweisen, aber aus der Gruppe der schnell versammelten Zuschauer erhob sich ein drohendes Murren. »Welche Herzlosigkeit!« Der Junge hinkt ja fast zu Tode und soll nicht einmal einen Lohn dafür haben. Das ist empörend!«

Und ich mußte ihr denn — es ist lächerlich! — für diese alten Pantoffeln — diese Teufelsstiefel — dem Burschen eine Mark geben. Denn kleinere Münze hatte ich leider nicht bei mir."

„Und so brachtest du sie denn wieder zurück und warfst sie hier auf der Treppe hin?" fragte die Mutter, die es sich schon wieder in ihrem Sorgenstuhl bequem gemacht hatte.

„Nein", sagte der Hausherr, mit großen Schritten in der Wohnstube auf- und niedergehend. „Ich machte noch einen Versuch. Aber auch der mißlang . . . Erinnerst du dich noch, wie ich im vergangenen Winter dein Granatarmband zur Reparatur bringen sollte und vorher einen Ausgang beim Juwelenhändler versprach? Da war das Armband, das ich auf dem Tabelentisch vergessen hatte, spurlos verschwunden, als ich nach einer halben Stunde zurückkehrte, um das Vermißte zu holen. Es verschwinden so viele in seinem Laden, sagte der Juwelenhändler entschuldigend; da sei es ihm unmöglich, sich an jedes Gesicht, das etwa dagewesen und den Schmuck mitgenommen haben könnte, zu erinnern. Und der Mann hatte ja auch vollkommen recht. Ich habe ihm mit seiner Sitte einen Vorwurf gemacht — obgleich ich selbst Verwöhnte genug von der zu hören bekam" —

„Aber, lieber Mann!" warf die Räthin gekränkt ein.

„Nun ja, alles, was recht ist. Davon bin ich jedoch überzeugt, wäre es der Granatschmuck gewesen, den ich heute absichtlich auf dem Tabentisch vergaß, so hätte gewiß niemand daran gedacht, mich noch vor der Thür aufzuhalten, um mir das Päckchen wieder einzuhändigen. Bei diesen verdammten Schuhen aber — nun, da wundert mich schon überhaupt nichts mehr!"

„Ich werde die Pantoffeln jetzt in meiner Kommode verschließen. Dann bist du sicher vor ihnen", tröstete die Räthin.

„Nein, bitte, Mama, gebt sie mir", sagte Emmi wie in plötzlichem Entschluß. „Ich mache noch einen kleinen Spaziergang und nehme die Schuhe mit."

„Es ist eigentlich schon zu dunkel für dich", warf die Mutter zögernd ein. Aber der Rath, der überhaupt nicht zur Zimperlichkeiten war, sagte energisch: „Ich was' Niemand wird sie auffressen. Wie viele junge Mädchen, die ihren Unterhalt durch Stundengeben verdienen, müssen um diese Zeit noch auf der Straße sein. Weit richtiger ist es, im Hellen zu Hause arbeiten und in der Dämmerung spazieren gehen als umgekehrt. Und überhaupt, diese kleinlichen Bedenken! Wozu sind wir denn Residenzbewohner — beinah Großstädter?"

„Ganz recht, Herzenspapa", sagte Emmi überzeugungsvoll. „Und dann bist du endlich die Unglückspantoffeln und den Aerger los."

Dabei hüpfte sie hinaus und saß schon nach wenigen Minuten die Treppen der elterlichen Wohnung hinab, das Päckchen mit den Schuhen sorgfältig unter dem Mantel versteckt.

(Schluß folgt in nächster Nummer.)

Notizen.

— **Die erste Dame, die sich an der Universität Tübingen** den Doctorhut erwerben hat, ist die Gräfin Marie v. Linden. Die Dame hat bei der medicinisch-naturwissenschaftlichen Facultät eine Arbeit über den Bau der Muskelfaser eingereicht, die von der Facultät angenommen und für sehr gut und gründlich befunden wurde.

— **Die Universität Zürich verliest im letzten Studienjahre** zwei Damen die Doctorwürde, jedoch waren dieselben zu Doctoren der Medicin, eine zum Doctor der Philosophie und eine zum Doctor der Medicin promovirt. Von den medicinischen Dissertationen, die vor jenen beiden Damen verfaßten, haben einige in hervorragend wissenschaftlichen Zeitschriften Aufnahme gefunden. So ist die Dissertation von Frl. Ida Schnitze über Prolapsoperationen in der „Zeitschrift für Geburtshilfe und Gynäkologie", die von Emma Meyer über Lungen-Gangrän in der „Münchener Medicinischen Wochenschrift" und die von Mathilde Hertz zur Lösung der Lungen-Indurationen in Bircher's „Archiv" abgedruckt worden. Die zahnärztliche Dissertation von Georg Bäker befindet sich in der Zeitung „Der Zahnarzt" nach Ansicht berufener zahnärztlicher Autoritäten zur Zeit die vollständigste und klarste Abhandlung, worin die antiseptische Heilung der Zähne in Angriff und Norm und im Wesentlichen ferner endlich das noch unbekannte Nierenleiden erörtert wird.

— **Die Königin Amelie von Portugal, die, wie bekannt,** an der Unterlippe von Lebzeiten unheilbaren Krebs trägt, hat, nachdem sie jetzt bereits zwei Jahre Witwe ist, ihr vorgeschriebenes Trauerjahr unterzogen und darf mit Erlaß beginnen.

— **In Finnland haben sich in jüngster Zeit mehrere, ausschließlich aus weiblichen Mitgliedern bestehende freiwillige Feuerwehren** gebildet, die bei der Bekämpfung mehrerer großer Brände bereits Proben ihrer Tüchtigkeit abgelegt haben.

— **Die russische Regierung hat durch ein kürzlich veröffentlichtes Gesetz die Statuten eines technischen Instituts für Frauen** in St. Petersburg bestätigt, und die Eröffnung des Instituts ist für den Juli 1897 in Aussicht genommen. Die russischen Frauen dürfen diesem Gesetz zufolge nicht gemeinschaftlich mit den männlichen Studenten die medicinischen Facultäten der deutschen Universitäten besuchen, sondern erhalten in diesem „weiblichen technischen Institut" zu St. Petersburg ihre technische Ausbildung. Naturwissenschaftliche Kenntnisse müssen den vollen Cursus eines Gymnasiums oder einer gleichwerthigen Lehranstalt durchgemacht haben, ehe sie zu einer Prüfung im Technischen und Naturwissenschaftlichen zugelassen werden.

Für die Redaction verantwortlich: Franz Hirsch in Leipzig.

Henneberg-Seide

schwarz, weiß und farbig von 60 Pfg. bis Mk. 18.65 p. Meter — glatt, gestreift, karrirt, gemustert, Damaste etc. (ca. 240 versch. Qual. und 3000 versch. Farben, Dessins etc.)

Seiden-Damaste	p. Mk. 1.35—18.65	Seiden-Grenadines	p. Mk. 1.35—11.65
Seiden-Bastkleider p. Robe	„ 12.80—68.50	Seiden-Bengalines	„ „ 1.95— 9.80
Seiden-Foulards	„ 95 Pfg.— 5.85	Seiden-Surahs	„ „ 1.35— 6.30
Seiden-Moiren Antik	„ 60 „ — 3.15	Seiden-Faille française	„ „ 2.45— 9.85
Seiden-Merveilleux	„ 75 „ — 9.65	Seiden-Crêpe de Chine	„ „ 2.35—10.90
Seiden-Ballstoffe	„ 60 „ —18.65	Seiden-Foulards jetzen.	„ „ 1.45— 5.85

per Meter.

Seiden-Armüres, Monopols, Cristallines, Moiré antique, Duchesse, Princesse, Rhadzivil, Marcellines, ferner Steppdecken- und Fahnenstoffe etc. etc. porto- und zollfrei ins Haus. — Muster und Katalog umgehend. — Bestellte Briefporto nach der Schweiz. (2)

Seiden-Fabriken G. Henneberg, Zürich (K. & K. Hoflieferant).

—Nur ächt, wenn **direkt** ab meinen Fabriken bezogen.—

CHOCOLAT MENIER

Die grösste Fabrik der Welt.
TÄGLICHER VERKAUF:
50,000 Kilos.
Zu haben in allen Spezerei-
DELIKATESSEN-HANDLUNGEN UND
Conditoreien.

TAPIOCA Von C.H. KNORR

Bester feinster aller Suppeneinlagen sehr ausgiebig, rasch und leicht zu kochen und zu verwenden, enthält weder schädlichen noch unangenehmen Einfluss auf jeden schwachen Magen. Nur echt in gelben runden Originalpackets, rothe Aufschrift und der Name Firma C.H. Knorr, Heilbronn a. Neckar.
Vorräthig in besseren Delicatess- & Colonialwaaren-Geschäften.

KARAWANE
RUSS. THEE
MOSKAU

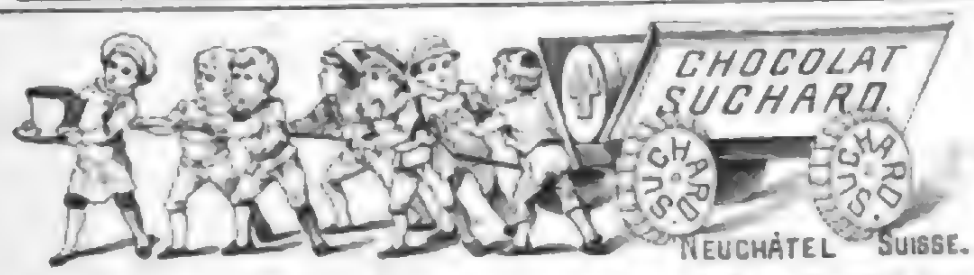

Die **Chocolade Suchard** zeichnet sich durch **vorzügliche Qualität** bei **mässigem Preise** aus und ist überall zu haben.

Warnung.

G. & D. A. Caravopoulo, Cairo (Egypten),
grösste und renommirteste Cigaretten-Fabrik, Hoflieferant Sr. Hoheit des Khedive und vieler europäischer Höfe, prämiirt auf allen Industrie-Ausstellungen — warnen hiermit wiederholt und nachdrücklich vor allen Nachahmungen und falschen Angaben ihrer Fabrikate.

Die allein echten ägyptischen Cigaretten von
G. & D. A. Caravopoulo, Cairo,
sind erhältlich in allen besseren Cigarrengeschäften.

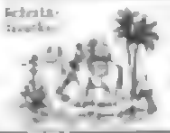

Gratis erhält jeder Privatmann auf Anforderung eine illustrirte
LIPTON'S weltberühmten **THEE,**
von Aroma, Geschmack und Billigkeit übertrifft.
Lipton's Niederlage: LEIPZIG, GEBR. AUGUSTIN, Zeitzer Str. 3, neben Passage-Restaurant. — ALSTH. SCHNIEWIND & Co., HAMBURG, in allen besseren Delicatessen-Handlungen aufgelegt.

Berger's
Germania
Cacao
Fabrik
Robert Berger,
Pössneck i. Th.

Dr. Siegert's
allein echter, im Jahre 1830 erfundener
Angostura-Bitters.
Auf allen Ausstellungen mit der **goldenen Medaille** prämiirt, zuletzt in **Chicago** preisgekrönt.
Bei Cholera und Cholerine-Anfällen mit Erfolg angewandt.
Haupt-Niederlage bei **Lor. Lorentzen, Hamburg,** Grosse Bleichen 3.

Weber's
Carlsbader Kaffee-
Gewürz.

Betrachten Sie mich

CRÈME IRIS
CRÈME IRIS
CRÈME IRIS

Die Wirkung ist eine auffallend rasche und wirklich frappante.

Gesichtscrème ist nicht Kindbett, entfernt ein Gefühl des Austrocknens.

Crème Iris sollte daher in jeder Familie zum täglichen Gebrauch auf dem Toilettetisch stehen.

Crème Iris ist Jedermann warm zu empfehlen, garantirt unschädlich und völlig frei von Fett und Fett, verursacht nie Flecken in Wäsche oder Kleidung. Angenehmster Geruch. Reicht für Monate. Erhältlich in Apotheken, besseren Droguerien und Parfumerien oder direct gegen Voreinsendung von Mk. 1.50 durch die Fabrikanten Apotheker Weise & Co., Giessen und Wien, Kärntnerring 6. — Für Holland: Perry & Co., Amsterdam. — Für Belgien: Herbert Dobyns, Brüssel, 69 Rue Fossé-aux-Loups. — Schweden und Norwegen: A. Rohr, Kopenhagen, Amager torv 31. — Schweiz: L. Wirz, Basel 168.

Champagner-Kellerei
Gegründet 1826
Grempler & Co.
Grünberg in Schlesien
Erste Marken: Landkarte
" " Medaille
" " Gold.
Zu beziehen durch alle Wein-Grosshandlungen.

Nur ächt Oswald Nier's
Hauptgeschäft Berlin
reinen, ungegypsten Natur-Tisch- u. Kneipweinen werden (bester Beweis ihrer Güte!) in Frankreich solche
Wunderweine
hergestellt, wie:
Oswald Nier's Antigichtwein
durch Duflot-Paris zubereitet (in 24 Stunden keine Gicht noch arthritische, rheumat. Schmerzen mehr. Broschüre bei mir gratis u. franco) und
Oswald Nier's Kraftwein
zubereitet durch
C. Vieillard, pharmacien, Paris
mit Quinquina und orange amère steht weit über jedem Chinin-, Bitter, Vermouthwein etc.
Erregt Appetit, stärkt Reconvalescenten und Kranke! Vorzüglichste radicale Cur für Magenleidende!
Preiscourant (Verbrt. Behandlung u. brstl. Atteste wiederleg.!)
mit Preisrebus (300 Ltr. gratis) auf schriftlichen Wunsch, sowie für meine Kunden in allen Apotheken, schlitzer gratis u. franco erhältlich.

LUXARDO's
MARASCHINO di ZARA
weltberühmter
Liqueur
überall zu haben.

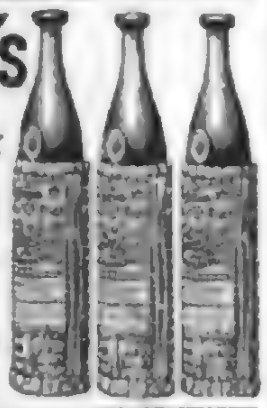

Gegründet 1840.
KEMPF-SECT
Gebrüder Kempf, Königl. Bayr. Hoflieferanten
Neustadt a. d. Haardt (Rheinpfalz)

CHOCOLADE
Lovcek & Co
Kgl. Hoflieferanten
DRESDEN
CACAO

→ Vertreter gesucht. ←

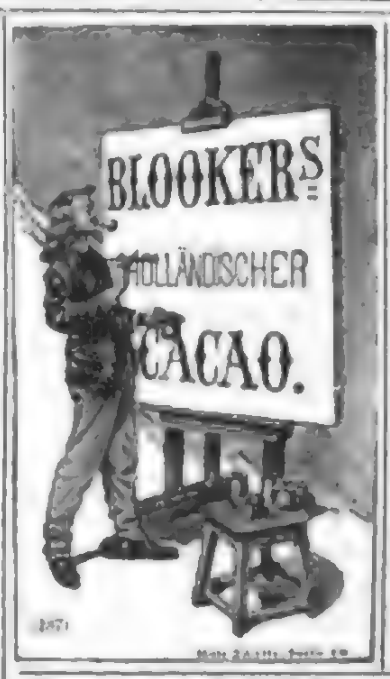

CHOCOLADEN CACAOS, Biscuits, Cakes
von
B. SPRENGEL & Co.
HANNOVER
sind unübertrefflich.
Zu haben
in fast allen
besseren Geschäften.

Jede Schachtel der aus den Salzen der König Wilhelms-Felsenquelle bereiteten echten Emser Pastillen ist mit einer Plombe versehen. Man verlange daher nur „Emser Pastillen mit Plombe".

Illustrirte Zeitung

Alle Rechte für illustrirte Illustrationen und Artikel vorbehalten.

Nr. 2743. 106. Bd. Erscheint regelmäßig jeden Donnerstag. Eingetreten einer Nummer 1 Mark. Leipzig und Berlin. 25. Januar 1896.

Die 25jährige Jubelfeier der Begründung des deutschen Kaiserreichs am 18. Januar: Kaiser Wilhelm und die kaiserlichen Prinzen bei der Parade im Lustgarten zu Berlin (Vorbeimarsch der Fahnen und Standarten der Leibregimenter). Originalzeichnung von C. Becker.

Die Feier des 18. Januar in Berlin.

Mit freudiger und gehobener Stimmung hatte man gerade in der Reichshauptstadt dem Jubeltage der Neu-Errichtung unseres Kaiserthums entgegengesehen. Große Vorbereitungen waren in weiten Kreisen getroffen worden, um die Bedeutung des seltenen Tages in mannigfacher Weise zum Ausdruck zu bringen, aber der Wettergott hatte es anders beschlossen. Grau und trübe dämmerte der Morgen herauf, und ein feiner, alles durchdringender Regen rieselte fortwährend hernieder, der den Aufenthalt im Freien wenig angenehm machte. Trotzdem entfaltete sich Unter den Linden schon früh ein lebhaftes Getriebe, das mit jeder Minute fast zunahm; hier schien ja heute wieder das Herz der gewaltigen Stadt am raschen zu schlagen, hier kam auch äußerlich die Erinnerung an die weihevollen Stunden im versailler Schloß vor fünfundzwanzig Jahren zur freudigen Geltung, denn Fahnen und Banner wehten dicht von den Dächern und Balkonen herab, viele Häuser hatten frischen Guirlandenschmuck angelegt, und in zahllosen Schaufenstern sah man sinnige Dekorationen, die in allen möglichen Darstellungen auf den unvergeßlichen Tag im stolzen Königspalast des vierzehnten Ludwig Bezug nahmen.

Diesmal, nach einem Vierteljahrhundert, bildete den Mittelpunkt der Festlichkeiten des 18. Januar das altersgraue Hohenzollernschloß an der Spree, von dem aus der brandenburgische Kurfürstenaar seinen hohen Flug genommen, und von dessen Zinnen die purpurne Fahne weithin verkündete, daß heute des Deutschen Reiches jugendkräftiger Kaiser seine und seiner beiden Vorgänger auf dem Throne Paladine und Getreuen um sich in stattlicher Schar versammelt hatte. Von der neunten Morgenstunde an waren die zur Feier Geladenen in Hunderten von Gefährten nach dem Schloß geeilt, wo sie sich zunächst in der Schloßkapelle versammelten, in der kurz nach zehn Uhr in Gegenwart der kaiserlichen Familie ein Erinnerungs- und Dankesgottesdienst stattfand. Nach demselben spielte sich die eigentliche Feier im Weißen Saal ab, dessen herrlichen Raum von dem Schein unzähliger elektrischer Flammen erleuchtet war und den würdigen Rahmen zu dem glänzenden und farbenprachtigen Schaustück abgab.

Auf der einen Breitseite des Saals, dem Thron gegenüber, stand die Schloßgarde-Compagnie mit ihren friderizianischen Blechmützen, ihr Commandeur in der Uniform der Offiziere des großen Königs; während die Bundesrathsmitglieder, die Minister und die Generalität sich in Sondergruppen schieden, standen die übrigen Versammelten in buntem Gemisch durcheinander, und so manchen bemerkte man unter ihnen, der in treuen Diensten, des dahingeschiedenen greisen Kaisers ergraut war und ihm vor einem Vierteljahrhundert in Versailles zujubeln durfte, als das erste brausende Hoch auf den neugeeinten Deutschen Reiches ersten Kaiser ertönte. Die Kaiserinnen, die übrigen Prinzessinnen und die jüngsten Prinzen hatten in der Hofstribüne Platz genommen, und gleich darauf verkündeten rauschende Fanfaren das Nahen des kaiserlichen Zuges. Eröffnet wurde er von den neunzehn Fahnen und Standarten der Leibregimenter, die von den Commandeuren der letztern getragen wurden, die zu beiden Seiten des Thrones sich entfalteten; auf der Estrade, seitlich des Thronsessels, nahmen der Commandeur des ersten Garderegiments zu Fuß und derjenige der Garde-du-Corps mit der Fahne, bezw. Standarte ihres Regiments, Aufstellung. In feierlichem Schritt nahten die Ritter des Schwarzen Adlerordens in ihren schweren, scharlachrothen Mänteln, und ihnen schlossen sich die Träger der Reichsinsignien an, die die Kleinodien auf den Tabourets vor dem Thronhimmel niederlegten, nur der Kriegsminister behielt das Reichsschwert in den Händen. Nach dem Vortritt einer großen Zahl Pagen und der verschiedenen Hofchargen, schließlich des Generals v. Loë mit dem goldurchwirkten Reichspanier, erschien der Kaiser, der über dem Kürassierpanzer den wallenden Mantel der Ritter des Schwarzen Adlerordens trug, gefolgt von den Prinzen, Adjutanten und hohen Beamten des Oberhofmarschallamts und Hausministeriums. Der Kaiser trat unter den Thronhimmel, nahm von dem Kanzler den Text der Proclamation entgegen, den er mit fester, markiger Stimme verlas, in heiterer Weise die Summe der geschichtlichen Entwicklung des jungen Reichs während der letzten fünfundzwanzig Jahre ziehend. Nachdem er geendet, ergriff er die vom Commandeur gehaltene Fahne des ersten Garderegiments z. F., senkte sie, und voll tiefer innerer Bewegung und mit fortreißendem Feuer erneuerte er „angesichts dieses ehrwürdigen Feldzeichens, welches eine fast zweihundertjährige ruhmbedeckte Geschichte bezeugt", das Gelübde: „Für des deutschen Volkes und Reiches Wohlfahrt und Ehre allzeit einzustehen sowohl nach innen wie nach außen. Ein Reich, ein Volk, ein Gott!" — Diese Kaiserworte machten den gewaltigsten Eindruck; begeisterter Jubel erklang und erneuerte sich stürmisch bei dem von dem baierischen Bundesbevollmächtigten, Grafen Lerchenfeld, ausgebrachten Hoch auf den Monarchen, der alsbald mit seinem Gefolge den Saal verließ und sich zur Parade nach dem Lustgarten begab.

In unmittelbarer Nähe des letztern, und zwar jenseit der Schloßbrücke, war die gesammte berliner Garnison aufgestellt, nur die Schützenbataillone standen vor der einen Schloßfaçade, während sich vor der andern nach der obigen Feier eine glänzende Schar von Fürstlichkeiten, Generalen und Offizieren aller Waffengattungen zusammengefunden hatte. Auf stolzem Rosse reitend, verließ der Kaiser, nur von zwei Generaladjutanten begleitet, das Schloß; auf dem Haupte trug er den Adlerhelm und über dem grauen Mantel den Kurak, von dem sich um den Hals als Schutz gegen die feuchte Witterung ein schwarzer Pelzkragen abhob. Nachdem der Herrscher, von dem stürmischen Jubel der Menschenmassen begrüßt, die Front der Truppen abgeritten war, nahm er vor dem Paradeplatz des Schlosses Aufstellung und ließ die Truppen mit klingendem Spiel und wehenden Fahnen, die frisches Eichenlaub zierte, an sich vorüber marschiren, um darauf in das Schloß zurückzukehren.

Am Abend leuchtete sich der Himmel roth von dem Widerschein der überaus sehr glänzenden Illumination der Reichshauptstadt, und vor diesem Freudenfeuer mußte sogar die trübe Laune des Wettergottes schwinden. Ein großer, unvergänglicher Erinnerungen geweihter Tag neigte sich seinem Ende. Möchte er die stimmungsvolle Einleitung gewesen sein zu dem ruhmreichen zweiten Vierteljahrhundert unseres theuern Vaterlandes!

Paul Lindenberg.

Wochenschau.

Die 25jährige Jubelfeier der Neubegründung des Deutschen Reichs. — Der 18. Januar, an dem vor 25 Jahren in Versailles durch Errichtung des deutschen Kaiserthums das Deutsche Reich neubegründet wurden ist, wurde allerorten in Deutschland, namentlich aber in Berlin, festlich begangen. Wir verweisen auf den vorstehenden Leitartikel und die Artikel „Festkalender" und „Universitätswesen". Eine Anzahl deutscher Bundesfürsten hatte aus Anlaß des Festes Amnestie-Erlasse ergehen lassen, denen zufolge Civil- und Militärstrafen, die in Strafanstalten zu nicht mehr als sechs Wochen oder zu Geldstrafen von nicht über 150 ℳ rechtskräftig verurtheilt waren, die Strafe erlassen wurde (siehe Artikel „Gnadenwesen").

Die Botschaft Kaiser Wilhelm's II. — Bei der Grundsteinlegung der Siegesallee zu Berlin (vergl. vorstehenden Leitartikel) verlas Kaiser Wilhelm eine Botschaft, aus der folgendes hervorgehoben sei: Nachdem 25 Jahre verflossen seien seit dem Tage, da sein in Gott ruhender Großvater, der unvergeßliche Kaiserkönig, verurtheilt worden, die Straße

aus der Volksrede einen Tertius, Daniel und Deschanel hervor. Der Senat wählte am demselben Tage an Stelle des erkrankten Challemel-Lacour mit 156 Stimmen den bisherigen Minister Trarieux zum Präsidenten.

Vom italienisch-abessinischen Kriegsschauplatz. — Vom Kriegsschauplatz in Abessinien trafen in der verflossenen Woche plötzlich Nachrichten ein, die die Lage in Makalle wieder sehr bedenklich erscheinen ließen. General Baratieri meldete, daß bereits am 13. Januar wegen Wassermangels alle Truppen aus Makalle entfernt werden mußten. Auch soll das Fort, das auf drei Seiten von den Abessiniern umschlossen ist, schwer beschädigt sein. Ueber die Versuche und die Pläne Baratieri's wurde ferner folgende Einzelheiten bekannt. Aus Massaua traute neuerdings der „Agenzia Stefani" gemeldet, daß Baratieri deshalb telegraphirt habe, daß bis 16. mittags kein weiterer Angriff auf Makalle erfolgt sei und die bei Amba Alagi gefangenen Verletzungen Stella und Quintili seine die Bergpässe Beretlo und Tenji sich im Besitz Menelik's befänden, wo sie gut behandelt wurden. Eine Depesche des „Tribuna" vom 19. aus Massaua berichtete, daß Negus Menelik an General Baratieri das Verlangen gerichtet, Axum zu schließen, und am Gonnanea seiner Bruchschmiedlaren erhalten habe. Das Verlangen wurde veranlaßt durch die Schwierigkeiten, die infolge von Meinungsverschiedenheiten zwischen den Führern der Schoaner, namentlich zwischen Menelik und Ras Makonnen, für die schoanische Armee entstanden sind. Die italienische Regierung begrüßte diesen Aktenvorschlägen mit großer Vorsicht, obwol sie es nicht für durchaus unwahrscheinlich hielt, daß der Negus es ernstlich meine. Die Nachricht, daß die Schoaner bei dem Angriff auf Makalle am 11. eine große Anzahl Unteranführer sowie 600 Leute verloren, hat sich bestätigt.

Rücktritt des spanischen Marschalls Martinez Campos und der Lage auf Cuba. — Ein spanischer Ministerrath, der am 17. Januar in Madrid zusammentrat, berieth, wie Marschall Martinez Campos wegen Meinungsverschiedenheiten mit den politischen Parteien der Insel Cuba abzufinden und einstweilen durch die Generale Polavieja und Pando an Campos' Stelle treten. Was die Differenzen anlangt, so verlautete, daß die Partei der constitutionellen Union und die Autonomisten übereinstimmend um die Absetzung des Marschalls gebeten haben, während die Autonomisten sie heftig bekämpfen sollen. Auch die spanischen Nachrichten aus Cuba lauteten nicht günstig. Die Aufständischen verbreiteten sich über das ganze Innere der Provinz Pinar del Rio, schnitten die Telegraphenlinien ab und zerstörten die Eisenbahnlinien, die von Habana nach dem Innern führen.

Aus dem Repräsentantenhause der Vereinigten Staaten von Nordamerika. — Großes Aufsehen erregte es, daß in der Sitzung des Repräsentantenhauses der Vereinigten Staaten von Nordamerika während der Nacht zum 18. Januar bei dem üblichen Gebete die Bitte des Hymnus erflehte wurde „für die blühendste Insel der Welt und deren Befreiung" (Cuba). Das Gebet des Geistlichen wurde an dieser Stelle durch Beifallskundgebungen der Mitglieder des Hauses unterbrochen.

Mannigfaltigkeiten.

Hofnachrichten.

Die Ruhe der Aschenbrödel am Kaiserhof in Berlin begann am 17. Januar mit dem Ball des Schwarzen Adlerordens, das sich in den üblichen Formen vollzog. Der 18. Januar brachte die glänzende Feier der Wiedereinrichtung des Deutschen Ordens im Weißen Saal des Königsschlosses, der 19. das Krönungs- und Ordensfest.

Das Befinden der Großherzogin von Oldenburg hat sich bedeutend gebessert; es ist eine Zunahme der Kräfte zu verzeichnen.

In dem Aufenthalt des in Cannes verweilenden Großherzogs von Mecklenburg-Schwerin ist neuerdings keine Besserung eingetreten. Der Großherzog liegt in Bett, da die Kräfte in den letzten Tagen abgenommen haben. In den letzten Tagen hatte sich das Befinden des Patienten wieder etwas gehoben.

Der Aufenthalt des hungerkranken Erzherzogs Albrecht Salvator von Oesterreich hat sich verschlimmert. Der leidende Prinz ist von seinem Angehörigen von Toscana nach Ostrau bei Posen gebracht worden.

Herzog Georg von Sachsen-Meiningen und Hildburghausen wird am 2. April seinen 70. Geburtstag begehen. Es werden in seinem Lande bereits Vorbereitungen zu einer würdigen Feier des Tages getroffen.

Die Kronprinzessin-Witwe von Oesterreich kam mit ihrer Tochter, Erzherzogin Gisela, am 14. Januar in längerem Aufenthalt in Abbazia an.

Prinz Heinrich von Battenberg, der Gemahl der Prinzessin Beatrice von Großbritannien, der sich den nach Afrika gegen die Aschanti bestimmten englischen Truppen anschließen hatte, mußte seiner Asthmaanfälle wegen nach Cape Coast-Castle zurückkehren, wurde aber auf dem Wege dahin krank, so daß er in Sierra Leone bereits Vorbereitungen zu einer weiteren Reise des Tages getroffen.

Die Kronprinzessin-Witwe von Oesterreich kam mit ihrer Tochter, Erzherzogin Gisela, am 14. Januar in längerem Aufenthalt in Abbazia an.

Prinz Heinrich von Battenberg, der Gemahl der Prinzessin Beatrice von Großbritannien, der sich den nach Afrika gegen die Aschanti bestimmten englischen Truppen anschließen hatte, mußte seiner Asthmaanfälle wegen nach Cape Coast-Castle zurückkehren, wurde aber auf dem Wege dahin krank, so daß er in Sierra Leone bereits Vorbereitungen zu einer weiteren Reise des Tages getroffen.

Die Abreise des Königs von Portugal nach Cannes erfolgte am 15. Januar. Am 13. schiffte sich der Prinz nach Materra ein.

Aus Turin kam die Nachricht über einen Unfall des Herzogs von Orléans. Bei einem mit dem Herzog von Aosta nach Mandria unternommenen Spazierritt stürzte der Herzog mit dem Pferd, wobei er eine Verrenkung des linken Schultergelenks und einen Bruch des rechten Unterarms erlitt. Er wurde alsbald in ärztliche Behandlung genommen, sein Befinden sollte verhältnismäßig befriedigend sein.

Großfürst Peter von Rußland und Herzog Georg von Mecklenburg waren mit ihren Gemahlinnen am 10. Januar aus Nizza in Berlin ein und reisten von da nach St. Petersburg.

Prinz Ferdinand von Bulgarien traf am 14. Januar von Sofia eine Reise über Wien nach Paris ab.

Der Kronprinz und die Kronprinzessin von Dänemark brachten sich mit ihren Kindern am 19. Januar nach Stockholm zum Besuch des königlichen Hofes.

Personalien.

Der preußische Generalinspecteur der Cavallerie Generallieutenant Elster v. d. Planitz wurde zum General der Cavallerie und der Generalinspecteur der Artillerie Generallieutenant Elster v. d. Planitz zum General der Artillerie ernannt. Dem commandirenden General des 14. Armeecorps General der Infanterie v. Schlichting wurde der erbetene Abschied unter gleichzeitiger Verleihung des Schwarzen Adlerordens ertheilt und zu seinem Nachfolger der General der Cavallerie v. Bülow, Befehlshaber des 8. Armeecorps, ernannt. Commandirender General des 8. Corps wurde Generallieutenant Vogel v. Falckenstein, bisher Commandeur der 3. Division. Den Abschied über die Letztere erhielt General-lieutenant Frhr. v. d. Goltz (bisher in türkischen Diensten).

Der bisherige preußische Gesandte in Darmstadt Wirkl. Geheimrath und Kammerherr Graf Lüttichau v. Dönhoff (Frhr. v. Krafft) wurde auf seinen Antrag in den einstweiligen Ruhestand versetzt; sein Nachfolger wird der bisherige Gesandte in Buenos Aires, Legationsrath und Kammerherr v. d. Heyde. Der Gesandte in Buenos Aires erhielt Frhr. v. Manteuffel, bisher erster Secretär bei der Botschaft in Madrid.

Der Unterstaatssecretär im Reichsamt des Innern Dr. v. Rottenburg wird Frankfurter Bürger aus dem Reichsdienst ausscheiden und die ihm angebotene Stellung als Curator der Universität Bonn annehmen.

Staatsminister Spring, der Chef des Ministeriums von Schaumburg-Lippe, tritt in den Ruhestand. An seiner Stelle wurde der bisherige Präsident der fürstlichen Hofkammer v. Bogatzky zum Staatsminister und Chef, Geheimrath ernannt. Hofkammerpräsident in Staatsrath v. Klein ernannt.

Zum Oberreichsanwalt beim Reichsgericht in Leipzig wurde der Oberstaatsanwalt Harum in Köln ernannt.

Reichsanwalt Walli in Leipzig wurde zum Reichsgerichtsrath ernannt und Oberlandesgerichtsrath Hennemann zum Reichsanwalt.

Der Staatsminister Frhr. v. Groß in Weimar beging am 3. Januar sein 50jähriges Staatsdienerjubiläum.

Der Prinzregent von Baiern ernannte den Chef der Militärkanzlei Generalmajor und Generaladjutant Frhr. v. Zoller zum Generallieutenant.

Der Professor der Philosophie Geh. Hofrath Dr. W. Wundt in Leipzig wurde von der Academie des sciences morales in Paris zum correspondirenden Mitglied gewählt.

Die pariser Akademie der Inschriften hat den berliner Universitätsrector Dr. A. Kirchhoff zum correspondirenden Mitglied ernannt.

Zum deutschen Poeta laureatus wurde der Dichter, Journalist und Kritiker Alfred Austin ernannt. Vor ihm hatte diesen Posten Lord Tennison inne.

Der Kaiser von Rußland ernannte den Vorsteher des Ministeriums des Innern Gerassimow zum Minister des Innern. An Stelle des bisherigen Staatssecretärs Gr. St. Petersburg Pahlen, der zurücktritt, erhielt dessen Posten der wirkliche Geheimrath Graf Lambsdorff.

Ehrenbezeigungen.

Aus Anlaß des Reichsjubiläums hat der Deutsche Kaiser einen neuen Orden gestiftet, der den Namen Wilhelm-Orden führt und nur aus einer Klasse besteht, der gleichmäßig an solche Männer, Frauen und Jungfrauen verliehen werden kann, die sich hervorragende Verdienste um das Wohl und die Verbreitung des Volkes in allgemeinen sowie insbesondere auf socialpolitischem Gebiet zum Ziele der Wohlfahrt des verewigten Kaisers Wilhelm erworben haben. Zum Abzeichen dieses Ordens wurde ein an goldener Kette zu tragendes goldenes Kreuz gewählt, das auf der Vorderseite das Brustbild des verewigten Kaisers Wilhelm mit der Umschrift „Wilhelm König von Preußen" und auf der Rückseite die kaiserlichen Initialen mit darüber schwebender königlicher Krone, darunter den Tag der Stiftung dieses Ordens und als Umschrift die Devise trägt „Mitte im Schaffen an Kaiser Wilhelms des Großen".

Dr. Georg v. Seidlitz, früher Docent in Dorpat, jetzt an der Kaiserlichen Universität, wurde von der Entomologischen Gesellschaft zu Stockholm in Anerkennung seiner „Fauna baltica" und anderer entomologischer Arbeiten zum Ehrenmitglied ernannt.

Dem münchener Maler Prof. Matthäus Schmid hat der Prinz-Regent von Baiern die Ludwigs-Medaille für Kunst und Wissenschaft verliehen.

Der berliner Schriftsteller Paul Lindenberg erhielt vom Herzog von Anhalt das Verdienstkreuz für Wissenschaft und Kunst.

Festkalender.

Die 25jährige Wiederkehr des Tages der Kaiserproclamation in Versailles ist am 18. Januar im Deutschen Reich überall mit großer Begeisterung gefeiert worden. Besonders der berliner Feier entnehmen wir auf den Festartikel. In Leipzig zeugte der reiche Fahnen- und Flaggenschmuck in den Straßen der Stadt von der allgemeinen Theilnahme der Bürgerschaft an dem patriotischen Festtage. Vormittags um 11 bis 1 Uhr erfolgte feierliches Glockengeläut, auf dem Marktplatz fand eine Musikaufführung statt, die städtischen Behörden hatten Arbeitseinstellungen angeordnet. Das Reichsgericht hielt eine Ansprache ab, über den Artikermarsch der Universität berichten wir an anderer Stelle. Der Vaterländische Verein, der Gewerbeverein Merkur und anderen Corporationen veranstalteten Festlichkeiten. Beim allgemeinen Kommers in der Neuen Börse waren alle Gallerien dicht besetzt, einschließlich der Logen der Rathes, Staats- und Stadtbehörden, vertreten; nach einer Ansprache des Bürgermeisters Dr. Tröndlin trug Fräulein Wettstaedt eine von ihm gedichtete patriotische Dichtung vor, der die Festrede des Prof. Dr. Pusch aus Zeitz v. W. folgte. Die Festvorführung im Stadttheater fand vor gedrängt vollem Hause statt und fand reichen Beifall. Die sächsische Hauptstadt fand in festlichen Veranstaltungen an dem denkwürdigen Tage nicht hinter Leipzig zurück. Auch in Dresden wieten die öffentlichen und privaten Gebäude reichen Fahnenschmuck auf. Vormittags fanden in der Kreuzkirche und in der Dreikönigskirche Festgottesdienste statt; dann in der sächsischen Volksküche celebrirten Lehmann mehrere die ganze Königsfamilie bei. Der Glanzpunkt der Festlichkeiten bildete ein großartiger Fackelzug, an dem sich die Militärvereine, die Studentenschaft, die höheren Schulen, die Innungen, eine Anzahl Arbeitervereine theilnahmen. Die feierliche Ansprache verfolgte das prächtige Schauspiel von der Gruppe des Theaters aus. Auf den Abend hatte der Burgfriedensbund für patriotische Kundgebungen Festlichkeiten und Commerse in den sechs größten Etablissements der Stadt veranstaltet. In Hamburg fand am 17. Januar ein vom Reichswahlverein einberufener Commers in Zeisel's Concerthaus Statt. Mit hoher Begeisterung wurde der nationale Gedenktag in München gefeiert. Im Schloß fand Galatafel, im Hofbräuhaus Festvorstellung Statt, zahlreiche Commerse und Bankette wurden der Feier geweiht. Frankfurt gestaltete sich der Festtag zu einem Volksfesttag, in dem die städtischen Collegien erschienen hatten. In der glänzenden Versammlung befanden sich die meisten Prinzen des Königshauses, die Minister und andere hohe Staatsbeamte, die Generalität, zahlreiche Mitglieder beider Kammern u. s. w. Unmittelbar nach dem Festact erschien eine Abordnung der städtischen Collegien beim Prinz-Regenten, um ihre Adresse zu überreichen. In Karlsruhe ab die Stadt in der Festhalle ein Bankett, dem der Großherzog und Prinz Karl, zahlreiche Militärs, die städtischen Körperschaften und viele Landtagsabgeordnete beiwohnten. In Stuttgart war am 18. große Parolenausgabe im Schloßhof, wobei der König nach einer zündenden Ansprache ein Hoch auf Kaiser und Reich ausbrachte. Am Abend fanden viele Festbankette und am 19. in der Liederhalle ein officielles Festbankett Statt, bei dem der Großherzog anwesend war. Aehnliche Festberichte kamen aus allen Theilen des Deutschen Reiche, so aus Lübeck, Kiel, Stettin, Breslau, Posen, aus allen thüringischen Staaten, Braunschweig, Posen, Arnstadt u. s. w., Köln, Aachen, Darmstadt, Würzburg, Augsburg u. s. w. (Die studentischen Festlichkeiten an den verschiedenen Hochschulen sind unter der Rubrik „Universitätschronik" aufgeführt.) Erwähnt sei noch der warmen Kundgebungen, mit denen die Deutschen im Ausland überall die Jubelfeier der Wiederbegründung des Reichs begangen hatten.

(Manuscript für Johann Heinrich Pestalozzi's Geburtstag.) Geburtstag ist Freitag gefeiert werden. Die Feier eröffnete am 10. Januar ein Festabend in Kroll's Theater. Nach einem von Emil Palleske gedichteten Prolog gelangte das von Paul Lindau verfaßte Festspiel „Pestalozzi" zur Aufführung. Dann am 12. im großen Saal des Architektenhauses veranstalteten Festakt während die Lehrerin Fräulein, der Cultusminister Dr. Bosse, der Rector der Universität Prof. Dr. Wagner, Vertreter der berliner höheren Schulen, der Gymnasialdirectorenschaft, des Gymnasiallehrervereins, des berliner Lehrerinnenvereins etc. der Medicinalreferent Geheimrath, des Pestalozzi-Fröbel-Hauses u. s. w. sprachen. Ordnung des Sängerbundes des Berliner Lehrervereins ertönte und deklamirte das Ideal. Die Festrede hielt Prof. Dr. Paulsen.

Der hervorragende Germanist Geh. Regierungsrath Prof. Dr. Bernhard in Berlin erhielt am 14. Januar aus Anlaß seines 50jährigen Doctorjubiläums zahlreiche Glückwünsche und Ehrungen. Der Cultusminister Dr. Bosse überbrachte den vom Kaiser verliehenen Titel zum Kronenorden 2. Klasse, für die Generaldirection der Museen erhielt Geheimrath Dr. Schöne, Namens der Universität Halle überreichte Prof. Dr. Pusch das erneuerte Doctordiplom, die Universität Breslau war durch Prof. Dr. Gaye vertreten. Die Schlesische Gesellschaft für Volksbank und die Gesellschaft für deutsche Philologie widmeten Anerkennungen. Der Berliner Verein für Volksbank hatte den Geheimrath Dr. Bernhard ernannt, das Germanistische Seminar Prof. Dr. Erich Schmidt, der als Festgabe eine neue kritische Ausgabe von Lessing's „Faustmonium Germanicum" überreichte. Ansprachen überhielten die Deputation der Akademie (Prof. Dr. Kayser und Prof. Dr. Tobler) und der Dekan der philosophischen Facultät Prof. Dr. Scherer-Bonn. Die Glückwünsche des akademischen Senats sprach der Universitätsrector Prof. Dr. Wagner, die der juristischen Facultät Prof. Dr. Brunner aus. Von auswärts waren zahlreiche Schreiben und Depeschen eingelaufen.

Vereinsnachrichten.

Die 200jährige Jubelfeier der Akademie der Künste in Berlin soll durch eine Reihe festlicher Veranstaltungen begangen werden. Der Gesammtbau bei den 1., bezw. 11. Juli d. J. als Stiftungstag festgesetzt. Zur Vorbereitung der Festprogramme war eine engere Commission gewählt worden. Das von dieser Commission entworfene Programm hat die Billigung aller Innungen gefunden. Neben der Internationalen Kunstausstellung sind als wichtigste Veranstaltungen der Jubelfeier unter anderen die folgenden in Aussicht genommen: 1. Historische und internationale Ausstellungen, thunlichst von 2. bis 4. Mai, gelegentlich der Eröffnung der Internationalen Kunstausstellung. 2. Ein festliches Musikfest unter Leitung des Kapellmeisters der Akademie, Prof. Dr. Joseph Joachim. 3. Eine von der akademischen Hochschule für die bildenden Künste zu veranstaltende Ausstellung von Arbeiten früherer Schüler dieser Anstalt in den Räumen der Akademiegebäude.

Der Hauptverband des Allgemeinen Deutschen Schulvereins zur Erhaltung des Deutschthums im Ausland mit dem Sitz in Berlin hat aus Anlaß der Feier des Stiftungsfestes des neuen Deutschen Reiches einen Aufruf erlassen, in dem er auf die wachsenden Anforderungen, die an die Leistungsfähigkeit des Vereins gestellt werden, hinweist und an die deutschen Männer und Frauen die Bitte richtet, die Bestrebungen des Allgemeinen Deutschen Schulvereins durch ihren Beitritt zu unterstützen. Der Aufruf schließt mit den Worten: „Treten in unsere Reihen ein, schließet euch dem Allgemeinen Deutschen Schulverein als Mitglieder an, bringt in festlicher Zeit ein nationales Dankopfer! Helft den bedrängten Stammesgenossen Hilfe zu erhalten, was uns selbst das Theuerste ist: das ungeschmälerte Erbe deutscher Sprache, deutscher Dichtung, deutscher Gesittung."

Stenographie.

Eine neue Uebertragung des Meurer'schen Systems auf die französische Sprache von St. Maller in Delhain in Belgien wird nach erfolgter Durchsicht von Prof. Dr. Meurer demnächst der Oeffentlichkeit übergeben werden.

In Wien ist ein neuer großer Damen-Centralverein für Gabelsberger'sche Stenographie begründet worden.

Der Rath der Stadt Leipzig hat dem Antrag der Stadtverordneten, künftig die Verhandlungen der städtischen Collegien stenographisch aufnehmen und dafür einen Jahresbetrag von 3000 ℳ in das Budget einsetzen, seine Zustimmung ertheilt.

Die Professoren an der Universität in Halle a. S. Dr. v. Liszt, Stammler und Kraus sind dem Gabelsberger'schen Stenographenverein daselbst als Mitglieder beigetreten.

In der Arendt'schen Schule haben der „Stenograph" und die „Presse" mit Ende vorigen Jahres ihr Erscheinen eingestellt. Die letztere verständigt sich mit den „Stenographischen Blättern" in der Weise, daß die bisherigen Leser der „Presse" die Redaction der „Stenographischen Blätter" abonniren. Jetzt der drei Arendt'schen Schriftenerzeugnisse ist nunmehr durch eine Zeitung vertreten: „Arendt" (Alt Arendt); „Arendt" (Mittelstufe); „Stenographische Blätter" (Neu Arendt).

Arbeiterausstände.

In Berlin haben die Steinmetzen der Firma Nigel wegen Lohnstreits die Arbeit eingestellt und beim Gewerbegericht Klage eingereicht. — In der Metallgießerei von Lang u. Peters legten die Former und Gießereiarbeiter die Arbeit nieder. — Die Holzarbeiter von Berlin und Umgegend haben beschlossen, daß in diesem Jahre zur Erlangung des verkürzten Arbeitstages in den Ausstand eingetreten werden soll. Weitere Forderungen sind Abschlagszahlung (wenn Anspruch) von 21 ℳ in der Woche und eine tarifmäßige Lohnordnung.

In Neudamm im Elsaß war in der Bandy'schen Weberei ein Ausstand wegen Lohnstreits ausgebrochen.

In Cupen haben die Maschinenmeisterinnen der Tuchfabrik von Tiemann u. Gülcher die Arbeit eingestellt. Sie beschwerten sich über die Behandlung der Meister und verlangen Lohnerhöhung.

Die Schiffbauarbeiter am Clyde haben die neuerlichen Vorschläge der Werftbesitzer zur Beendigung des Ausstandes angenommen, wodurch es von den Ausständigen in Belfast abgelehnt worden sein. Dort dauert der Ausstand also fort.

Unfälle.

In Aletten an der Mosel zerstörte eine Feuersbrunst am 14. Januar acht Gebäude.

Auf dem Grafschacht zu Helbra bei Mansfeld wurden am 15. Januar durch Verschüttung den Bergleute getödtet und zwei verletzt.

Im Hermannschacht bei Mährisch-Ostrau fand am 14. Januar ein Grubenbrand. Die Belegmannschaft verließ den Schacht, der löschte wurde. Von den an der Unglücksstelle beschäftigten Leuten konnten 17 gerettet werden; 13 sind todt der Katastrophe zum Opfer gefallen und wurden todt herausgebracht.

Zwischen Kralobof und Ostrole in Mähren stürzte am 12. Januar die Maschine eines Güterzugs vom Damm herab, wobei fünf Wagen mitgerissen wurden. Ein Bremser fand den Tod, die Locomotive und drei Wagen wurden total beschädigt.

Aus Indringen am Kaiserstuhl wurde gemeldet, daß am 16. Januar beim Ueberfahren über den Rhein nach der elsässischen Seite infolge des Umschlagens des Kahns zwei Personen ertranken.

„Ein Reich, ein Volk, ein Gott!“

Die 25jährige Jubelfeier der Begründung des deutschen Kaiserreichs im Weißen Saal des königl. Schlosses zu Berlin am 18. Januar. Originalzeichnung von H. Lüders.

Von unserer Kriegsmarine: Schnellladegeschütz in Batterie. Originalzeichnung von Ferdinand Lindner.

Von unserer Kriegsmarine.

Schnellladegeschütze in Batterie.

In dem Fluß der Erscheinungen, die die Entwicklung unserer Kriegstechnik charakterisirt, hat sich auf dem Gebiete der Ballistik in der Marine seit geraumer Zeit eine als ganz besonders bedeutungsvoll in den Vordergrund gedrängt, das Schnellladegeschütz. Während bisher nur Waffen kleinen Kalibers für Schnellfeuer eingerichtet werden konnten, hat man mit jenem Geschütz auch auf dem Gebiete der Artillerie das Schnellfeuer eingeführt. Wenn hier davon abgesehen werden muß, eine für den Laien doch mehr oder weniger unverständliche Detailschilderung des Mechanismus zu geben, so möge doch auf die beiden Hauptangriffspunkte der Construction hingewiesen werden. Was diejenige des Geschützes selbst betrifft, so weicht sie nur in Einzelheiten, die dem veränderten Bedürfniß entsprechen, von der gewöhnlichen Construction ab, also namentlich in der Bewegungsfähigkeit des Rohres in der Vertical- und Horizontalrichtung, ferner in der Anbringung des Abzugs und endlich in Bezug auf das Pivot; im übrigen aber ist es ein Rohr mit Keilverschluß wie alle andern Geschütze. Ganz abweichend jedoch ist die Construction des Geschosses, das nach Art der für Gewehre bestimmten, Geschoß und Pulverladung in einer Patronenhülse vereinigt, da nur auf diese Weise ein Laden in schnellster Aufeinanderfolge möglich ist. Die Construction des Geschützes ist eine derartige, daß beim Herausziehen des Keilverschlusses nach abgegebenem Schusse die Patronenhülse nach hinten herausgeschleudert wird. Um aber den Geschützführer vor der Möglichkeit einer Verletzung durch die herausgeschleuderte Hülse zu bewahren, ist seitlich ein Schild angebracht. Die Bedienung des Geschützes findet durch drei Mann statt, von denen der eine, der Geschützführer, das Richten und das Abfeuern zu besorgen hat, während dem zweiten die Bedienung des Keilverschlusses, dem dritten das Einführen des Geschosses obliegt. Außerdem sind noch zwei Mann nöthig zur Herbeischaffung der Munition, die in metallenen Behältern mittels einer Kranstange auf den Schutzdeckern zum Geschütz herangebracht wird. Umstehendes Bild zeigt deutlich den Vorgang sowol des Ladens wie des Herbeibringens der Munition; die übrigen Requisiten, wie Kalje und Wischer u. s. w., sind die nämlichen wie bei andern Batterien.

Das Kaliber der Schnellladegeschütze ist verschieden, in der Hauptsache zwischen 6 und 15 Cmtr. Die leichtern Geschütze finden in Einzelpositionen, namentlich an Deck, die schwerern dagegen zu Batterien vereint Verwendung. Während in den fremden Marinen auch die schweren Kaliber geführt werden, hat sich die deutsche mehr für das 8-Cmtr.-Kaliber entschieden, das am besten der taktischen Bedeutung des Schnellladegeschützes entspricht. Diese taktische Bedeutung ist aber eine so hervorragende, daß sie die Taktik zur See überhaupt, ja zum Theil sogar den Schiffbau beeinflußt. Und zwar beherrscht das Schnellladegeschütz die Taktik in doppelter Richtung. Zunächst in seiner eigentlichen Wirkung, den Feind mitten im Vorgehen zu erschüttern. Wenn man bedenkt, daß ein solches Geschütz zehn Granaten in einer Minute abgibt und seine Treffsicherheit eine seiner hervorragendsten Eigenschaften ist, so kann man sich die Wirkung auf alle ungeschützten Theile eines Schiffes vorstellen.

Eine zweite, nicht weniger wichtige Bedeutung des Schnellladegeschützes ist die folgende. Die schweren Kaliber im ungefähren Durchmesser von 30 Cmtr. sind ziemlich kurzlebiger Natur, da sie nach etwa fünfzig Schuß (Volladungen) als verbraucht anzusehen sind, sodaß ihre Verwendung einen möglichst sichern Erfolg erfordert. Ferner aber nimmt das Laden und Richten eines solchen Geschützes trotz aller Schnelligkeit einen Zeitraum in Anspruch, in dem bei der schnellen Fahrt unserer modernen Schiffe die Entfernung zwischen ihnen sich wesentlich verändern kann. Es ist daher sehr wichtig, diese Entfernung noch vor Beginn der Action möglichst genau feststellen zu können. Hierzu nun bietet das Geschoß des Schnellladegeschützes mit seiner rasanten Flugbahn eine vortreffliche Handhabe, indem durch die Flamme des aufschlagenden Geschosses der Treffer markirt und damit die Entfernung des Schusses festgestellt wird. Haben die Schnellladegeschütze somit den Fernschüssen den Weg gezeigt, so können diese nun ihre furchtbare Wirkung äußern.

Jedenfalls wird das Schnellladegeschütz bei den Marinen aller Nationen einen hervorragenden Platz in der Bestückung der Schiffe einnehmen. Ob und wann es auf den Schlachtfeldern des Festlandes erscheinen wird, ist noch eine offene Frage.

Hermann Scherenberg.

In die Zeit der großen berliner Feierlichkeiten fiel auch ein Fest, das sich äußerlich wenig bemerkbar machte, das aber einem Manne galt, dessen Arbeiten, wie man getrost behaupten darf, schon jedem Deutschen vor Augen gekommen sind. Der bekannte Illustrator Hermann Scherenberg feierte am 30. Januar seinen 70. Geburtstag. Ein Senior des Vereins Berliner Künstler und in diesem Kreise wie in der ganzen großen Schaar des reichshauptstädtischen Journalismus eine der beliebtesten Erscheinungen, war der würdige und frische, so menschenfreundlich und froh blickende Greis Gegenstand warmster Begrüßungen.

Hermann Scherenberg, ein Swinemünder von Geburt und von Jugend auf den malerischen Eindrücken dieser regen Hafenstadt zugänglich, stammt aus einer Familie, die, weiblicherseits mit französischem Refugiéblut vermischt, deutscher Wissenschaft und Kunst manchen geachteten Namen geschenkt hat. Sein älterer Bruder hat Gedichte voll schönen patriotischen Gefühls geschaffen, andere Angehörige betheiligen sich mit Glück in Schriftstellerei und Theater. Hermann Scherenberg selbst zeigte schon in den Kindertagen Lust und Verständniß für zeichnerische Gebilde. Er verlor früh den Vater und kam nach Anklam in

Hermann Scherenberg.

Nach einer Photographie von Gebr. Lechner in Berlin.

das Haus von Verwandten, das er im Jahre 1841 wieder verließ, um in Berlin die Gewerbeschule und zugleich die Akademie zu besuchen. So war er von Anbeginn in die künstlerische Laufbahn gelenkt. Dem Gefühl, zum Künstler berufen zu sein, entsprachen die Energie und der Fleiß, mit denen er seine Studien betrieb. Berlin vertauschte er mit Düsseldorf, das damals einen Brennpunkt deutschen Kunstlebens darstellte und ihm in Theodor Hildebrandt einen schätzbaren Lehrer gab. Zum Studium belgischer Kunst, die in jenen Tagen einer freien Richtung huldigte, ging Scherenberg später nach Amsterdam. Das aufgeregte Jahr 1847 rief den jungen Schwärmer nach Berlin zurück. Er wurde Freischarler unter dem Major v. d. Tann und machte den dänischen Feldzug mit. Aber die Kunst gewann ihn bald wieder. In den russischen Ostseeprovinzen, wohin ihn Familienverbindungen lockten, und dann in Paris suchte er immer weitere Vervollkommnung. Im Jahre 1854 endlich nahm er dauernden Aufenthalt in Berlin.

Mit dieser Niederlassung in der aufstrebenden preußischen Residenz wurde er seinem eigentlichen Lebenszweck nahegeführt. Weitgereist und weltgebildet, seiner ganzen Art nach ungeregelt, in der Stille des Ateliers Künstlerphantasien auszuspinnen, wandte sich Hermann Scherenberg der Tagesillustration zu. Er griff hinein ins volle Menschenleben, und wo er's packte, da war's interessant. So gewann ihn auch die „Illustrirte Zeitung" vom Jahre 1861 ab als künstlerischen Mitarbeiter, eine Stellung, die er Jahrzehnte hindurch zu gegenseitiger Befriedigung innehaben sollte. Immer bewies er die zwei wichtigsten Tugenden des journalistischen Zeichners, um mit Reuter zu sprechen, nicht nur die „Fixigkeit", sondern auch die „Richtigkeit". Seine Illustrationen waren immer mehr als bloße, schnell auf das Papier geworfene Abspiegelungen öffentlicher Vorgänge; nie fehlte die feine Stilisirung und künstlerische Abrundung.

Der ausgesprochen heitere Zug in Hermann Scherenberg's Natur, die Lust an Frohsinn und Neckerei wiesen ihn zugleich auf das so spärlich bebaute Feld der guten Caricaturenzeichner und politischen Illustratoren. Als solcher fing er mit Glück bei den „Fliegenden Blättern" und dem „Kladderadatsch" an und gewann dann vom Jahre 1872 ab einen festen Posten bei dem damals begründeten „Ulk". In geistiger Verbindung mit dem ersten Redacteur dieses Witzblattes, mit dem im vorigen Jahre verstorbenen Sigmund Haber, schuf er hier ein Vierteljahrhundert lang, Woche für Woche, mit offenem Auge für alle Ereignisse der Zeit, Bilder aus dem politischen und gesellschaftlichen Leben, die immer eine feine zeichnerische Durchbildung zeigten und selbst in der Polemik die vornehme Natur ihres Schöpfers durchblicken ließen. Auch heute ist Hermann Scherenberg noch einer der fleißigsten Arbeiter seines Fachs. Verheirathet war er mit einer Tochter seines ersten Lehrers Kehler. Sein Sohn Hans Scherenberg ist gleichfalls Maler.

Colonial-Angelegenheiten.

Zur Unterwerfung der Hauptlinge Hassan bin Omar und Machemba. — Ueber die Niederwerfung der Hauptlinge Hassan bin Omar und Machemba bringt das Gouvernement v. Wißmann in Nr. 46 vom 14. November v. J. auch Kunde. Hassan hatte wie Hassan bin Omar und seine Verbündeten im Inneren trotzdem Versuchen zum Trotz verharrt, weiter mit Unbill aller Art Bevölkerung gequält. Der gewisse Vorgang Gewehren auf bei den Eingeborenen einen solchen Eindruck hervorgerufen, daß die Thatsache bestätigt, daß unsere Lage auch der Erscheinung Hassan's eine ganz andere wurde. Hassan, die Gewehre auf sich fahren zu lassen, ohne in dem bisher aufständischen Gebiete irgendwie behelligt worden zu sein. Der Häuptling Machemba stellte sich persönlich dem Oberbefehlshaber v. Trotha, nahm die ihm gestellten Bedingungen an und schwur, fortan ein Freund der deutschen Regierung zu sein. Dieser Erfolg ist zum großen Theil dem Ansehen v. Wißmann's zu danken.

Ein Zug des Oberführers v. Raymer. — Gouverneur v. Wißmann beauftragte den Oberführer v. Raymer, mit der von der Expedition gegen Hassan bin Omar zurückgebrachten 2. Compagnie und einem Detachement des Wachencommandos den Weg über Land nach Dar es Salaam zu marschiren. Er soll seinen Weg insbesondere an der Telegraphenlinie entlang nehmen, um die anwohnende Bevölkerung erneut in nachdrücklicher Weise auf die Unantastbarkeit des Telegraphen hinzuweisen und einigen an bestimmten Punkten der Wagendurchlässe am linken Kufidschi über die Macht der deutschen Regierung vor Augen zu führen.

Maßregeln gegen den Mörder Omen Paschas. — Es hat sich herausgestellt, daß der Mörder Omen Paschas, Hamide bin Ali, nicht, wie bisher angenommen wurde, gegen die Belgier gefallen ist, und man vermuthet, daß er nach Sansibar oder Mikindani flüchten werde. Gouverneur v. Wißmann hat daher die Bezirksämter angewiesen, bei jedem den Versuch passirenden Araber dessen Identität feststellen zu lassen, um den Mörder, wenn er sich [illegible]

Verpflanzung von Lambe in Deutsch-Ostafrika. — Da sich das Verfahren der Verpflanzung von Lambe (Palmwein) als undurchführbar erwiesen, ist dieses von dem Gouvernement von Deutsch-Ostafrika wieder aufgegeben worden. Weil infolge der Lambegewinnung der Palmencultur Abbruch geschieht, wurden die Pflanzer [illegible] soll erwogen werden, ob vielleicht der Lambeverkauf ausschließlich besonders concessionirten Personen übertragen werden kann, die dafür eine gewisse Gebühr zu entrichten hätten.

Sammlung sprachlichen Materials in Deutsch-Ostafrika. — Durch ein Rundschreiben des kaiserl. Gouvernements wurden die Wilo, Jumben und sonstigen Beamten und Aerzte Deutsch-Ostafrikas aufgefordert, Suaheli-Schriftstücke jeder Art, wie Briefe, Gedichte, Märchen, Räthsel, Erzählungen, Sprichwörter [illegible] zu sammeln, aber neue aufzuschreiben, und die Bezirksämtern oder Stationen zur Weitergabe an das kaiserl. Gouvernement zu übergeben.

Die Deutsche Colonialgesellschaft für Südafrika wird gegenwärtig mit erneutem Eifer an die Propaganda ihres Landes gehen und ihrem demnächst nach Südwestafrika entsendeten Generalvertreter Assessor Arendt mehrere erfahrene Techniker mitsenden. Das Hinterland des ihr gehörigen Gebietes war außer der Adamas Hochebene, die stets als für die Viehzucht [illegible] angesehen wurde, jetzt auch mehr als früher geschätzt; [illegible] hat ein wohlhabender Ansiedler neuerdings Tsaobis (Wilhelmsfeste) erkauft, um dort Viehzucht in größerm Maßstabe zu beginnen.

Neue Postagenturen in Deutsch-Südwestafrika. — In Gibeon und Keetmanshoop wurden kaiserliche Postagenturen eingerichtet, die nach den für das Schutzgebiet geltenden Bestimmungen an der Besorgung des Postverkehrs theilnehmen.

Todtenschau.

Dr. Dietrich Otto v. Berlepsch, königl. sächsischer Wirkl. Geh. Rath, der frühere Präsident des evangelisch-lutherischen Landesconsistoriums für das Königreich Sachsen, welchem Amte er von 1883 bis 1892 vorgestanden hat, ferner Mitglied der ersten Ständekammer und Domherr zu Meißen, um das Zustandekommen wichtiger kirchlicher Gesetze und Ordnungen hochverdient, † in Dresden am 14. Januar im 74. Lebensjahre.

Brauseweiter, Landgerichtsdirector in Berlin, eine gelegentlich verschiedener Prozesse, deren Verhandlungen er leitete, viel genannte Persönlichkeit, † daselbst am 18. Januar.

Robert Dedmo, Geh. Regierungsrath und Director des Hohenzollernmuseums in Berlin, † daselbst am 15. Januar im 79. Lebensjahre.

Dr. August v. d. Ove, seit 1869 Prediger der freien Religionsgemeinde in Nordhausen, als wissenschaftlicher Redacteur und kurzgeschichtlicher Schriftsteller bekannt, in den fünfziger Jahren als Verfasser der Kunst- und Alterthumssammlungen des Germanischen Museums in Nürnberg berufen, von 1875 bis 1879 Custos und Bibliothekar der Kunstgewerbeschule und des Kunstgewerbemuseums in Dresden, am 24. Mai 1825 zu Fürstenau geboren, † in Nordhausen am 13. Januar.

Charles Thomas Alexandre, radicaler französischer Politiker, unter dem zweiten Kaiserreich einer der heftigsten republikanischen Gegner der Regierung, nach 1870 vom 11. Arrondissement der Pariser in die Deputirtenkammer entsendet, 1880 kurze Zeit Ernährer, 1888/89 Ministerpräsident, schon einige Jahre zuvor zum Kammerpräsidenten gewählt, bekleidete er diese Würde wieder von 1890 bis 1893, am 5. October 1828 zu Saint Jean de Luz [illegible] in Paris am 19. Januar. (Porträt s. „Illustr. Ztg." Nr. 2837 vom 11. April 1896.)

Bloßel, Wirkl. Geh. Oberregierungsrath, der Präsident des Oberlandesculturgerichts in Berlin, † daselbst am 16. Januar in [illegible]

Dr. Krüger, der Gesandte der Hansestädte und [illegible] nigte zum Bundesrath in Berlin, am 23. September 1819 zu [illegible] geboren, † in Berlin am 11. Januar.

Aug. Lamey, früherer badischer Staatsminister des [illegible] und langjähriger Präsident der zweiten Kammer, ein [illegible] Staatsmann und der anerkannte Führer der nationalen [illegible] Partei seiner Partei, [illegible] der Schöpfer der [illegible] [illegible] auf dem Gebiete der [illegible] [illegible] 1868 und 1870 und Mitglied des Bundesrathes, am 2. [illegible] zu Karlsruhe geboren, † daselbst in der Nacht zum 14. Januar.

A. Leuzinger, berühmter schweizerischer Kartograph, † in Mollis im Canton Glarus am 10. Januar, 69 Jahre alt.

Otto Aemilius Lehmann, [illegible] und vortragender Rath im Ministerium der [illegible] der oberste Hochbaubeamte der preußischen Bauverwaltung, [illegible] letzte Arbeiten die Vorarbeiten für den Umbau der Chaussee [illegible] Verlegung des Botanischen Gartens waren, 1836 zu [illegible] geboren, † in Berlin am 15. Januar.

Richard v. Meerheimb, königl. sächs. Oberst z. D. [illegible] gefeierte epische Dichter und Schöpfer von [illegible] [illegible] präsident der Dresdener Kampfgenossenschaft, ein [illegible] in den Kriegen von 1866 und 1870/71, Urheber [illegible] [illegible] tärischer Kommissionen, besonders solcher zu Gunsten [illegible] † in der Heilstätte zu Leubnitz am 17. Januar.

Andreas Oppermann, [illegible] und Landwirthschaftsrath der dresdener Amtshauptmannschaft, als [illegible] namentlich durch seine treffliche Topographie [illegible] [illegible] Bücher mit Reisebeschreibungen [illegible] geboren, † in [illegible] 13. Januar.

Richard Frhr. v. Strombeck, [illegible] 1885 bis 1891 Commandeur der [illegible] [illegible] haber des 9. Ulanenregiments, in welchem [illegible] [illegible] [illegible] Jahre aus meinem Leben", 1834 zu Braunschweig geboren, † in Frankfurt a. M. am 12. Januar.

Anton Windmaier, ein geschickter [illegible] [illegible] Stimmungen der Natur meisterhaft zum Ausdruck [illegible] [illegible] am 4. April 1840 in [illegible] [illegible] † in München am 15. Januar.

Gerhart Graf von [illegible] [illegible] [illegible]

Röntgen's wichtige Entdeckung.

Der Physiker Prof. Dr. Röntgen in Würzburg hat gegen Ende des vorigen Jahres eine bedeutsame physikalische Entdeckung gemacht; er hat eine neue Art Strahlen aufgefunden, Strahlen, die bisher unbekannte Eigenschaften zeigen. Diese Entdeckung, theoretisch von ganz hervorragender Bedeutung, wird aller Voraussicht nach auch in praktischer Hinsicht wesentliche Fortschritte herbeiführen; sie knüpft an eine seit einem Menschenalter bekannte Lichterscheinung, an die Kathodenstrahlen, an. Wilhelm Hittorf, Professor der Physik an der Akademie zu Münster, ist der erste, der auf diese Erscheinung aufmerksam machte und auch für ihre genauere Kenntniß viel gethan hat. Nächst ihm hat sich besonders Prof. Dr. Goldstein, der Physiker der berliner Sternwarte, die Erforschung der Eigenschaften der Kathodenstrahlen angelegen sein lassen. In den letzten Jahren haben sodann noch Heinrich Hertz, der im besten Mannesalter hingeschiedene Schöpfer der elektrischen Lichttheorie, sowie sein Schüler und wissenschaftlicher Nachlaßverwalter Philipp Lenard, jetzt Professor in Aachen, wesentlich neues über die Kathodenstrahlen erforscht. Unabhängig von Hittorf hat der englische Physiker und Chemiker Crookes, aber viel später als Hittorf, gleichartige Versuche wie dieser angestellt. Ausgezeichnet sind diese durch besonders anschauliche Anordnung.

Zum Verständniß des grundlegenden Hittorf'schen Versuches ist einiges vorauszuschicken. Beim Studium der Inductionserscheinungen kamen die Physiker dahin, die elektrische Entladung auch im luftverdünnten Raum und in Gasen zu studiren. Um dieses Studium zu erleichtern, construirte der bonner Mechaniker Geißler besondere, nach ihm benannte Röhren. Die Geißler'schen Glasröhren sind mit sehr verdünntem Gas angefüllt. In die beiden Enden der Röhren sind Platindrähte (Elektroden) eingeschmolzen. Bringt man die beiden Platindrähte mit den Polen einer Elektricitätsquelle von sehr hoher Spannung in Verbindung, so durchfließt die Elektricität das Gas. Man sieht dann, wenn das Gas in der Geißler'schen Röhre sehr verdünnt ist, folgendes: das Gas in der Röhre bleibt fast vollkommen dunkel; nur gegenüber der negativen Elektrode erscheint auf der Röhre ein mit gelbem, grünem oder bläulichem Licht leuchtender Fleck, der Fluorescenzfleck. An diesen von der Kathode ausgehenden Strahlen, den Kathodenstrahlen, wurden von Hittorf als die wesentlichsten zwei Eigenschaften festgestellt: die Kathodenstrahlen pflanzen sich nur geradlinig fort; sie leuchten selbst nicht, bringen aber an den Wänden der Röhre Fluorescenzerscheinungen hervor. Crookes deutete die Erscheinung so, daß von der Kathode beim Hindurchtreten des Stroms sehr kleine Theilchen abgerissen werden. Seiner „Emanationstheorie" hat Gilbert Wiedemann eine andere entgegengesetzt: die Erscheinung in der Geißler-Hittorf'schen Röhre wird durch Wellenbewegung hervorgerufen.

Beim Studium dieser merkwürdigen Kathodenstrahlen machte Röntgen seinen großen Fund. Er umkleidete eine Prof. Hittorf'sche Röhre mit einem Gehäuse von schwarzem Carton, der so dick war, daß vom Sonnenlicht keine Spur hindurchdrang. In der Nähe der Hittorf'schen Röhre befand sich ein mit Bariumplatincyanür bestrichener Schirm. Diese Substanz hat die Eigenschaft, weiß zu leuchten, sobald sie von Licht- oder Kathodenstrahlen getroffen wird. Nun schickte Röntgen durch die bekleidete Hittorf'sche Röhre einen starken Inductionsstrom. Jedesmal, wenn die Elektricität durch die Hittorf'sche Röhre hindurchging, leuchtete der fluorescirende Schirm auf. Die Strahlen, die dies verursachten, mußten den schwarzen Carton durchdrungen haben. Dem menschlichen Auge wurden sie dabei nicht sichtbar. Röntgen stellte fest, daß diese Strahlen nicht von allen Stellen der Hittorf'schen Röhre ausgehen, sondern nur von derjenigen Stelle derselben, die von den Kathodenstrahlen getroffen wird. Bringt man zwischen diese Stelle und den fluorescirenden Schirm irgendeinen Körper, ein Buch, eine Holz- oder Metallplatte, so zeigt sich ein deutlicher, aber nicht vollkommen dunkler Schatten des Gegenstands auf dem Schirm. Die Röntgen'schen Strahlen gehen also durch die Körper hindurch, und zwar durch solche, die für die Lichtstrahlen bisher bekannter Art ganz undurchgängig sind, sie werden nur bei dem Durchgang von den Körpern, und zwar von den einzelnen in verschiedenem Maße, absorbirt.

Professor Dr. W. Röntgen.

Aber die Röntgen'schen Strahlen haben noch eine besondere Eigenschaft, und zwar eine, die für ihr Studium und für ihre praktische Verwerthung sehr werthvoll ist. Sie wirken auf die zur Photographie benutzten Gelatine-Trockenplatten, wie die gewöhnlichen Lichtstrahlen es thun. Man kann die von den Röntgen'schen Strahlen hervorgerufenen Bilder, wie sie Röntgen zuerst auf dem fluorescirenden Schirm sah, auf der photographischen Platte fixiren. Eigenartig ist bei solcher Bildaufnahme, daß, ganz anders als sonst, die Holzkassette, die die lichtempfindlichen Platten enthält, nicht geöffnet zu werden braucht; die Röntgen'schen Strahlen gehen ungehindert durch das Holz hindurch. Wegen dieser Eigenschaft kann man mit ihnen auch, was am meisten Aufsehen und Verwunderung erregt, Bilder von Gegenständen aufnehmen, die rings von undurchsichtiger Substanz umgeben sind (s. Fig. 2). Röntgen photographirte so einen in einem Holzkasten eingeschlossenen Satz Messinggewichte, eine in einer Holzschachtel befindliche Drahtspule u. s. w. Am meisten aber imponirte die Aufnahme einer Hand, in der deutlich das Knochengerüst zu sehen war (s. Fig. 1). Die Aufnahmen erklären sich so, daß die Umhüllung, das Holz des Kastens und der Schachtel, die Muskeln und die Haut, die die Handknochen umkleiden, für die Röntgen'schen Strahlen leicht durchgängig sind, das Metall hingegen gar nicht und die Knochen viel weniger als die Muskeln.

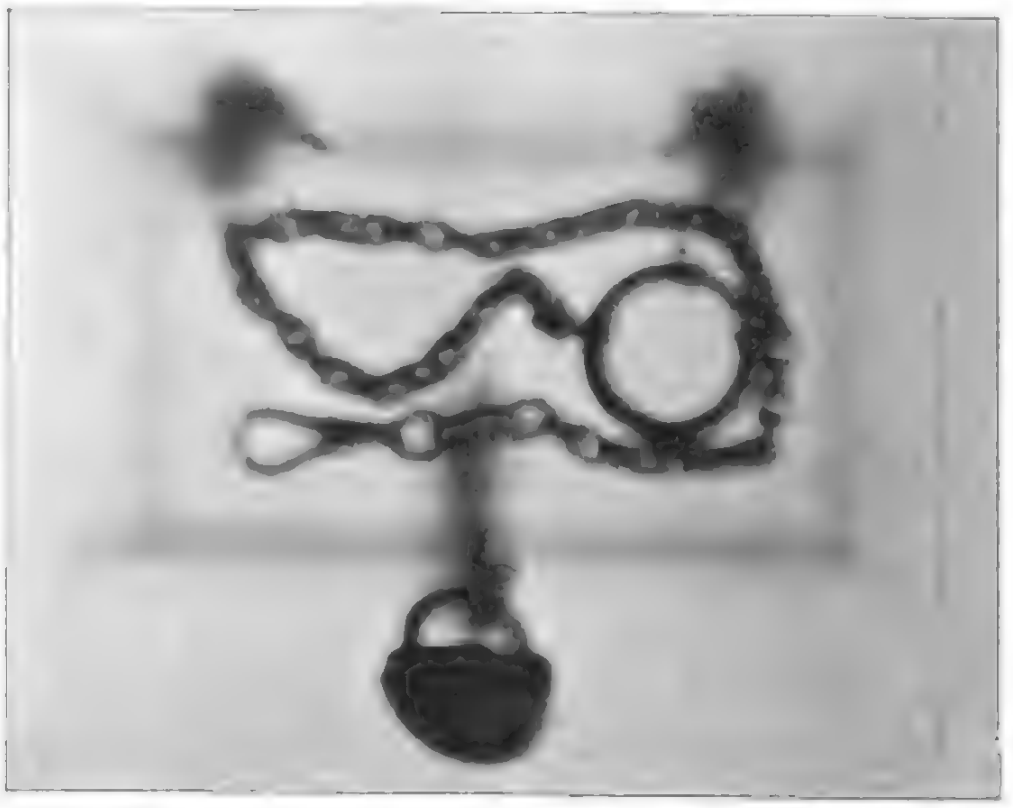

Fig. 2. Kette, in verschlossener Schatulle mit Hülfe der Röntgen'schen Strahlen photographirt.

Fig. 1. Damenhand, mit Hülfe der Röntgen'schen Strahlen photographirt.

Welchen Vortheil die ärztliche Kunst für die Erkennung von Störungen im Bau der Organe ziehen wird, das kann erst die Zukunft lehren. In einer Schrift, die Röntgen über seine Entdeckung veröffentlicht hat (Würzburg, Verlag der Stahel'schen Hof- und Universitätsbuchhandlung), spricht er die Vermuthung aus, daß die neuen Strahlen den longitudinalen Schwingungen im Aether zuzuschreiben seien, obwol diese Erklärung, mit der er sich im Laufe der Untersuchung immer mehr vertraut gemacht habe, einer weitern Begründung noch bedürfe.

Wilhelm Konrad Röntgen (1845 geboren) bildete sich hauptsächlich unter der Leitung August Kundt's in seinem Sonderfache, der Physik, aus. Mit einer auf Kundt's Anregung im züricher physikalischen Universitätslaboratorium gefertigten Arbeit „Über die Bestimmung des Verhältnisses der specifischen Wärme der Luft" führte sich Röntgen 1870 in die Wissenschaft ein. Im Jahre zuvor war er bei der Universität Zürich zum Doctor promovirt worden. Als Kundt 1870 nach Würzburg berufen wurde, folgte ihm Röntgen, von Kundt zum Assistenten ausersehen, dorthin, und 1872 siedelte er mit Kundt an die neubegründete Kaiser-Wilhelms-Universität in Straßburg i. E. über. Hier begann er 1874 als Privatdocent seine akademische Lehrthätigkeit. Nach Jahresfrist aber wurde er als ordentlicher Professor für Physik und Mathematik an die Forstakademie zu Hohenheim berufen. Schon 1876 kehrte er, zum außerordentlichen Universitätsprofessor ernannt, nach

Wilhelm II., Deutſcher Kaiſer und König von Preußen. Nach dem Gemälde von Max Koner.

Mit Genehmigung der Photographiſchen Geſellſchaft in Berlin.

Straßburg zurück. Im Jahre 1879 wurde er ordentlicher Professor und Director der physikalischen Universitätsanstalt in Gießen. Seit 1888 wirkt er in gleicher Eigenschaft an der Universität Würzburg. Die wissenschaftlichen Forschungen Röntgen's beziehen sich auf die Lehre von der specifischen Wärme und Wärmeverbreitung, die Theorie der Batterie-Entladungen, die elektromagnetische Drehung der Polarisationsebene, des Lichts in Gasen, die Absorption der Wärmestrahlen, die Lehre von der Diathermie, Compressibilität und Oberflächenspannung von Flüssigkeiten u. a. m.

Culturgeschichtliche Nachrichten.

Kirche und Schule.

— In Dortmund fand in der zweiten Januarwoche ein evangelisch-synodaler Cursus statt. Vorträge hielten unter anderen Pfarrer Weber aus St.-Goarshausen (über die Einrichtung von socialen Gemeindeämtern in den städtischen Vertretungen), Pfarrer Naumann aus Frankfurt a. M., Pfarrer Werner aus Lendringen bei Aschersleben (über englische Arbeiterbewegung), Pfarrer Meinertz aus Gudmundseifen (über die Wehrmannsfrage), Pfarrer Goeckeln aus Schwelm (über Versicherung gegen unverschuldete Arbeitslosigkeit).

— Der in der Ausführung begriffene Bau einer deutschen evangelischen Kirche (Erlöserkirche) in Jerusalem, in dem die Grundsteinlegung am 31. October 1898 stattfand, ist inzwischen so weit gefördert worden, daß man hofft, die Einweihung werde im Jahre 1897 geschehen können. Es ist dies aus einer von Curatoren der evangelischen Jerusalem-Stiftung des E. v. Pfuhl z. Sohn in Berlin herausgegebenen, von einer Abbildung der Kirche ausgestatteten kurzen Denkschrift zu ersehen. Im gleichen Verlage erschien auch eine größere Hellogravure der Kirche. Der Ertrag dieser Abbildung und der Denkschrift ist für das Werk der evangelischen Kirchen in Jerusalem bestimmt. In der Denkschrift ist ferner ausgeführt, daß man zum Kirchenbau noch weiterer erheblicher Mittel bedarf, und daß die Darreichung solcher auch zum Zweck der Errichtung eines evangelischen Hospizes, eines Pfarrhauses und einer Schule in Jerusalem dringend erwünscht ist.

— In Wien fanden am 13. und 14. Januar die Conferenzen des großen Bischofscomités unter dem Vorsitz des Cardinal-Fürsterzbischofs von Prag Grafen v. Schönborn statt. Es nahmen daran theil: der Cardinal-Fürsterzbischof von Wien, der Cardinal-Fürstbischof von Breslau, die Fürstbischöfe von Graz, Laibach, Krakau, Lavant und Klagenfurt, die Bischöfe von Linz, Brünn und St. Pölten.

— In Russisch-Polen tritt die neue Verordnung, die auch die Russificirung der katholischen Priesterseminare einleitet, und gegen die ein Protest der Bischöfe beim Zaren erfolglos geblieben ist, große Aufregung hervor.

— Die preußische Commission für das technische Unterrichtswesen stimmte dem Antrag zu, die Regierung aufzufordern, daß dem Fortbildungsschulwesen erhöhte Aufmerksamkeit zugewendet werde.

Universitätswesen.

— Der außerordentliche Professor Dr. Otto Mügge zu Münster i. W. wurde zum ordentlichen Professor in der philosophischen Facultät der Universität Königsberg ernannt. — Bei der Technischen Hochschule zu Berlin-Charlottenburg in Baurath Ritzla, Privatdocent in der Abtheilung für Architektur, zum Professor befördert worden. Sein Lehrgebiet ist die Baueonstructionslehre. — Der bisherige Professor Dr. Schick geht als ordentlicher Professor für englische Sprache und Literatur nach München.

— Zur Frage des Disciplinarrechts der Privatdocenten hat nun auch der berliner Professor der Theologie Dr. Gerok Kunze in den „Akademischen Blättern" das Wort ergriffen. Er bedauert, daß Prof. Dr. Hinschius das Ideal möglichster Unabhängigkeit der Privatdocenten so wenig vertreten habe, entschuldigt dies aber mit dem näher liegenden Zweck des Entschiens, indem es sich zu erster Linie um einen Schutz der Privatdocenten gegen ungerechtfertigte Einschränkungen handle, denen sie infolge ihrer unklaren Stellung zur Facultät dadurch ausgesetzt sind, daß sie ordentlichen Rechten der akademischen Körperschaft theilnehmen an anderen nicht. Prof. Dr. Kunze steht in der abweichenden Kurzsichtigkeit der 53 Professoren seinen erstaunlichen Schritt; man hätte, nachdem eine befriedigende Erklärung des Ministers bereits erfolgt war, den weiteren Gang der Dinge abwarten sollen, anstatt ihn zu treiben.

— Die Technische Hochschule zu Berlin-Charlottenburg wird jetzt von 1982 Studirenden besucht, von denen 218 Ausländer sind. In den Immatrikulationen kommen noch 788 Hospitanten und andere zugelassene Personen, sodaß die Gesammtzahl sich auf 2710 beläuft. Der Lehrkörper besteht aus 72 Professoren und selbstständigen etatsmäßigen Docenten, aus 60 Privatdocenten und Extraordinarien, endlich aus 197 Assistenten, insgesammt 329 Personen.

— Zur 25jährigen Jubelfeier der Wiederaufrichtung des Deutschen Reichs waren die akademischen Lehrer und die Studirenden der Universität Leipzig am Abend des 17. Januar in den festlich geschmückten Räumen des Krystallpalastes versammelt. Mit dem erhebenden Gedanken an der Präsidententafel hatten die Vertreter sämmtlicher Corporationen und Vereine Platz genommen, in ihrer Mitte der Protector Geh. Medicinalrath Prof. Dr. Flechsig. Daneben befand sich die Tafel mit den Ehrengästen. Prof. Dr. Flechsig hielt die Festansprache und Prof. Dr. Lamprecht die zur Verherrlichung der Feier hervorhebende Festrede. An den Kaiser, den König von Sachsen und den Fürsten Bismarck gingen Huldigungstelegramme ab. Die berliner Universität hatte gegen den nationalen Jubeltag durch einen verletzenden Act in der Aula, der dem Prof. Dr. Weinhold die Festrede hielt. Die Studirenden der Universität Leipzig durch den Ehrgeiz Kranze an den Särgen der beiden ersten Kaiser niederlegen. Am 18. mittags empfing der Kaiser eine Deputation der Studentenschaft, die ihre Huldigungsadresse überreichte. Zu einer imposanten Kundgebung für Kaiser und Reich gestaltete sich der allgemeine Kommers der berliner Studenten in der Brauerei Friedrichshain; an dem König von Sachsen sandte die versammelte Studentenschaft eine huldigende Depesche. Auch die Technische Hochschule und die landwirthschaftliche Hochschule feierten den Tag auf gleiche Weise. Die akademische Jugend hatte vielfache Festlichkeiten veranstaltet. Die Studirenden der Technischen Hochschule vereinigten sich schon am 16. in der Philharmonie zu einem Commers, die der landwirthschaftlichen Hochschule am 19. im Feenpalast. In Halle veranstaltete die Studentenschaft am 17. einen glanzenden Fackelzug, am 18. fand in der dortigen Universitätsaula ein Festact statt. Einen sehr gelungenen Verlauf nahm der große Festcommers der münchener Studentenschaft unter starker Betheiligung der Docenten und Studirenden; Führender war hier der Chirurg Prof. Dr. Fr. Martin. Auch in Würzburg hatte sich die Studentenschaft zu Ehren der Kaiserfeier zu einem allgemeinen Commers versammelt, an dem die Universitätslehrer theilnahmen. In ähnlicher Weise haben die Studirenden auch der übrigen deutschen Universitäten und sonstigen Hochschulen die nationale Feier in würdiger Weise und in begeisterter Stimmung begangen.

— Eine studentische Streitigkeit, die sich im Sommer v. J. in Straßburg abgespielt und viel Staub aufgewirbelt hatte, ist jetzt zum Abschluß gekommen. Ein Verbindungsstudent, Sohn eines angesehenen Aktenmannes, war nachts mit andern Studenten, die Glasscherben in einen Wortwechsel gerathen. Als der Gesellschafter nach Hause eilen wollte, mußte er von seinen Gegnern, denen sich noch andere beigesellt hatten, verfolgt, gefaßt und schließlich mit seinem Revolver niedergeschlagen in die Luft geworfen. Darüber erbittert, schlugen ihn diese Personen in brutaler Weise nach dem Polizeiarrest. Es kam dann zu einer gerichtlichen Verhandlung gegen unerlaubten Schießens, wobei aber der Student unter der Annahme der Nothwehr freigesprochen wurde. In der elsässischen und französischen Presse war dieser Vorgang vielfach falsch dargestellt worden. Nach dem Abschluß des strafgerichtlichen Verfahrens hatten nun die Universitätsbehörden die Sache von dem Standpunkt der akademischen Disciplin aus in die Hand genommen und ersahren, daß der Betheiligten sieben Verbindungsmitglieder und einen seiner Gegner) mit der Androhung der Verweisung von der Universität belegt. In der betreffenden Kundmachung wird betont, daß beide Theile die Untersuchungen der Gründung und Bildung in gleich großer Weise verletzt haben, sowie daß insbesondere der Hauptgegner den Gegenvorbereiten in Verbindung mit einer andern Persönlichkeit sich einer Verführung schuldig gemacht hätte, das das Ansehen der Studentenschaft herabzusetzen geeignet sei.

— In Leipzig fand am 14. Januar eine Versammlung nichtcorporirter Studenten statt, um eine standige Vertretung der jetzt. Studentenschaft zu wählen, damit diese bei besonderen Gelegenheiten angehörenden Studenten zum ersten Mal beim Commers zur Jubiläum des Deutschen Reichs.

— In Heidelberg hat der socialwissenschaftliche Studentenverein die Genehmigung der akademischen Behörden erhalten.

— An der Technischen Hochschule zu Berlin ist in der Aufsichtsangelegenheit eine Gährung entstanden. Die drei großen, den Ausstand verkörpernden Parteien hatten wieder Unterhandlungen mit den Vertretern der acht Corporationen angeknüpft. Da die vom Ausstand gemachten Zugeständnisse den gestellten Anforderungen entsprachen, kam die Einigung glücklich zu Stande. — An der Technischen Hochschule zu Hannover hat sich ein neues Corps Wilrgia gebildet, das drei W. S. C. beigetreten ist.

Gerichtswesen.

— Zum 18. Januar sind mehrere Amnestieerlasse des Kaisers ergangen. Der erste bestimmt, daß allen denjenigen Personen, gegen die bis zu diesem Tage durch Urtheil oder Strafbefehl eines preußischen Gerichtshofs wegen Uebertretungen auf Haft oder Geldstrafen oder wegen Vergehen auf Strafen erkannt worden ist, welche sechs Wochen oder auf Geldstrafen von nicht mehr als 150 ℳ rechtskräftig erkannt worden ist, diese Strafen, soweit sie noch nicht vollstreckt sind, und die noch rückständigen Kosten in Gnaden erlassen sind. Hafterkannten Personen wird dieser Gnadenerweis zugute kommen, sofern zugleich auf Ueberweisung an die Landespolizei erkannt ist. Ist in einer Entscheidung die Verurtheilung wegen mehrerer strafbarer Handlungen ausgesprochen, so gelangt die Gnadenerweisung nur Platz, sofern die Strafe insgesammt das oben bezeichnete Maß nicht übersteigt. Einen gleichlautenden Gnadenact hat der Kaiser für Elsaß-Lothringen verfügt. Ausgenommen werden einige größere Angriffe gegen Personen, die wegen Widerstandsleistung oder Beleidigung eines Mitgliedes des königlichen Hauses rechtskräftig verurtheilt sind, die ihnen auferlegten Strafen, soweit sie noch nicht vollstreckt sind, und die noch rückständigen Kosten erlassen. Ferner ergeht ein Gnadenerlaß für das Heer und ein solcher für die Marine. Danach werden denjenigen Militärpersonen, gegen die im Bereich der preußischen Militärverwaltung Strafen in Disciplinarweg verhängt und oder durch ein Militärgericht auf Freiheitsstrafen von nicht mehr als sechs Wochen oder Geldstrafen von nicht mehr als 150 ℳ oder beide Strafen verneint rechtskräftig erkannt worden ist, diese Strafen, soweit sie noch nicht vollstreckt sind, und die noch rückständigen Kosten in Gnaden erlassen. Ausgeschlossen bleiben die wegen Beleidigung, vorschriftswidriger Behandlung oder Mißhandlung Untergebener verhängten Strafen; Freiheitsstrafen, neben denen zugleich auf eine militärische Ehrenstrafe erkannt ist; die gegen Fahnenflüchtige im Unteroffizierverhältnis verhängten Geldstrafen. Ist in einer Entscheidung die Verurtheilung wegen mehrerer strafbarer Handlungen ausgesprochen, so gelangt diese Gnadenerweisung nur Platz, wenn die Strafe insgesammt das oben bezeichnete Maß nicht übersteigt. — Entsprechende Amnestieerlasse sind auch von den übrigen Bundesfürsten und den Senaten der Freien Städte verfügt worden. Der Prinz-Regent von Baiern hat auch die im sudmärkter Proceß Verurtheilten begnadigt, ihre Begnadigungen angenommen. In Hessen ist eine Amnestirung der Strafvollstreckung angeordnet für diejenigen Verurtheilten, für die bei Kaiserer ganz Aufhebung eine Begnadigung in Aussicht genommen werden kann.

Gesundheitspflege.

— Im galizischen Bezirk Trembowla ereigneten sich in den Tagen vom 6. bis 14. Januar 6 Cholera-Erkrankungen, davon 4 mit tödtlichem Ausgang, in Pejerwol kam am 9. Januar 1 Erkrankung vor. Die Gesammtzahl der vom 23. August bis 31. December v. J. in 67 in 14 politischen Bezirken gemeldeten galizischen Gemeinden vorgekommenen Cholerafälle betrug 438; davon endeten 236 mit dem Tode. — In St. Petersburg nimmt die Zahl der Cholerafälle seit kurzem ab. Vom 29. December v. J. bis 4. Januar waren 29 Erkrankungen und 12 Todesfälle zu verzeichnen. Im Gouvernement St. Petersburg waren 16 Erkrankungen und 2 Todesfälle, im Gouvernement Kiew 12, dazu 6 neue Anmeldung gekommen.

— Im Institut Pasteur in Paris wurden seit mehreren Jahren Versuche gemacht, um ein Serum zu finden, das den Milzbrand und andere Krankheitserscheinungen, die nach der wissenschaftlichen Kenntniß von demselben Bacillus, dem Streptococcus, hervorgerufen sind, zu heilen vermag. Ueber diese Versuche und ihre Erfolge hat jetzt der wiener Gelehrte Dr. Marmorek, der diese Versuche leitet, nähere Mittheilungen gemacht. Er glaubt sagen zu können, daß nach den Erfahrungen verschiedener Experimente seine Erwartungen übertroffen seien. Die Marmorek'sche Heilmethode gegen den Streptococcus als jene Mittel, die den Milzbrand, die Bindegewebserkrankungen und Knöchenfieber, endlich alle Bronchitis und schwere Halserkrankungen verursache. Um das Heilserum zu gewinnen, habe er Pferde mit Menschen und mit den verschiedensten Thieren geimpft. Das von Menschen gewonnene Heilserum habe sich als das beste erwiesen. Bei den Thieren sei das Pferd das geeignetste gewesen. Heilserum zu gewinnen. Unter Dr. Chantemesse's Leitung wurden Versuche in einer speciellen Abtheilung mit am Milzbrand Erkrankte gemacht, die die Verzüglichkeit des Verfahrens bewiesen; ebenso war es auf den andern Krankheitsgebieten der Fall. Kindbettfieber und infectiöse Bronchitis, ferner der Diphtheritis. An dieser starben noch immer eine Anzahl Kinder trotz der Anwendung des Koch'schen Heilverfahrens, wenn eine Complication mit Streptococcus vorliegt. Wenn man nun beide Arten von Heilserum anwende, kämen solche Fälle nicht mehr vor. Das Marmorek'sche Heilserum findet auch noch Anwendung bei Ansteckung erfolgte von Thränenaugen und bei Blutvergiftungen infolge von Leichenvergiftungen.

— Bad Kreuznach besitzt das Solwasser aus der 2 Kilometer von der Stadt gelegenen, dem hessischen Aloys gehörigen Saline. Am Schluß dieses Jahres läuft der mit der Salinenverwaltung geschlossene Vertrag ab. Um Kreuznach von der hessischen Saline unabhängig zu machen, sollen aus Solquellen von der Stadt Kreuznach erbohrt werden. Die Stadtverordneten bewilligten hierzu bereits 30 000 ℳ.

— In Marienbad, wo im verlaufen Sommer die herrliche Schützung des französischen Casino des Kurgastes so großes Aufsehen erregte, wird ein neues Etablissement dieser Art geplant. Eine französische Gesellschaft hat nämlich das Hotel Goltze von dem Besitzer auf zum Jahre gepachtet, um dasselbe ein Vergnügungsetablissement in großartigem Stil zu errichten.

— In Meran hat sich vor kurzem das neue Vergnügungscomité constituirt. Der Curbesuch war vom December v. J. auf 3700 Personen angewachsen. Am 7. Januar beging der Aeltere der meranen Aerzte, Dr. Franz Tappeiner, seinen 80. Geburtstag in voller geistiger und körperlicher Frische. Dr. Tappeiner, der Ehrenbürger Meraus, hat sich um die Hebung der Curorte durch eine Arbeit wissenschaftlicher Forschungen verdient gemacht, von denen hier nur des Tappeiner-Weges, einer herrlichen Promenade, gedacht sei.

Naturkunde und Reisen.

— Von Budapest sind vor kurzem zwei wissenschaftliche Expeditionen aufgebrochen. Die eine nach Grönland bestimmte hat der Reichstagsabgeordnete Emerich Zsigan ausgerüstet. Sie besteht aus dem Chefe der zoologischen Abtheilung des Nationalmuseums, Dr. Jul. Madarász, und dem Maler Ludwig Berczy, denen sich noch einige andere Gelehrte anschließen. Die Zweck ist, geologische, naturwissenschaftliche und ethnographische Sammlungen für das Nationalmuseum zu bewerkstelligen. Die zweite Expedition, die vom Minister Wlassics veranlaßt ist, besteht aus den Universitätsprofessoren Berthy und Jankó Gerlachof, denen sich eine Anzahl Mittelschulprofessoren anreiht. Sie reisen zum Zweck botanischer, geographischer und kunstgeschichtlicher Studien Aegypten und Palästina und soll Ende Februar zurückkehren.

— Aus Amerika ist unlängst eine Expedition zum Zürpel abgegangen, die von Dr. Cook, einem der Begleiter Peary's bei dessen letzter grönländischer Reise, ausgerüstet und geleitet wird. Er hat zwei kleine Fahrzeuge von nur je 100 Tonnen, mit denen er in der Erebus- und Terrorbucht, etwa 700 engl. Meilen von Cap-Hoern entfernt, zu landen gedenkt. Die Schiffe sollen auf den Falkland-Inseln überwintern, sodann sich nach dem Südpolarkreis selbst eine geeignete Ueberwinterungsstelle suchen. Die Expedition zählt 25 Theilnehmer, worunter sechs wissenschaftlich gebildete Männer sind.

— Die schwedische Expedition zur wissenschaftlichen Erforschung der Aequatorluft, bestehend aus den Herren Rotenstjerle, Ekholm und Tamm, traf glücklich in Puerto Arenas ein und setzte am 7. December v. J. auf einem ihr vom Gouverneur zur Verfügung gestellten Dampfer die Reise nach dem nördlichen, der Argentinischen Republik unterstellten Theil des Feuerlandes fort.

— Ueber die Entdeckung eines großen Alnises in Canada durch den Geologen Dr. Bell bringt die „Revista Geográfica Mail" nähere Mittheilungen. Dr. Bell verließ Ottawa zu Ende Juni v. J. und wendete sich über das Hochland direct westlich nach dem Aupert Haus an der St. James-Bai. Er legte etwa 800 engl. Meilen meist zu Wasser zurück und kam durch Gegenden, die höchstens von jagenden Indianern durchstreift werden, jetzt aber ganz unbekannt sind. Kurz, nachdem die Reisegesellschaft das Hochland überschritten hatte, reizte sie dem Lauf eines unbekannten Flusses, der sich allmählich erweiterte und eine bedeutende Ausdehnung gewann, bis zur St. James-Bai, dem südlichen Theil der Hudson-Bai. Der Hauptarm des neuentdeckten Flusses entsteht aus drei beträchtlichen Quellflüssen, von denen der eine nördlich von Three Rivers, der zweite in der Gegend des St. John-See und der dritte in der Nähe des Mistassini-See entspringt. Die Durchschnittsbreite des Wasserlaufs beträgt mehr als eine engl. Meile. Der Boden der von ihm durchflossenen Landschaft ist ebenhalbig und zum Ackerbau wohlgeeignet. Die Länge des Wasserlaufs beträgt etwa 500 engl. Meilen, der Fluß ist auf große Strecken hin schiffbar. In der Nähe der St. James-Bai bilden sich mehrere Stromschnellen, die die Schiffahrt unmöglich machen. Die Ufer sind dicht mit Pinien, Tannenbäumen und Birken bewaldet.

Heer und Flotte.

— Beim preußischen Kriegsministerium ist zunächst vorgesehen eine Inspection der technischen Institute errichtet werden. Dieser sind der technischen Abtheilung und der Handwaffenabtheilung beziehenden Inspection sind unterstellt: die Gewehrfabriken, die Munitionsfabrik, das Artilleriewerkstattenmaterialien, die Artilleriewerkstätten, die Geschützgießerei, die Geschoßfabrik, die Feuerwerkslaboratorien, die Pulverfabriken, der Versuchsstelle für Sprengstoffe.

— Die Colonialabtheilung des kaiserlich deutschen Auswärtigen Amts hat für die beste tragbare Tropenbarake, die auf der berliner Gewerbe-Ausstellung d. J. ausgestellt sein wird, einen Preis von 1500 ℳ ausgesetzt.

— Die Kosten des französischen Feldzugs auf Madagaskar belaufen sich auf ungefähr 63 000 000 Frs.

— In die französische Feldartillerie ist eine schwere Feldhaubitze, Kaliber 120 Mmtr., eingestellt worden.

— In der französischen Armee ist eine auffallende Abnahme der Cavalleristen bemerkbar. Nach dem Budget gibt es namentlich in der Landarmee 27 000 Unteroffizierstellen für Capitulanten, vorhanden sind dagegen nur 18 000.

— Die japanische Artillerie zählt 36 Feldartillerieregimenter, darunter 14 fahrende und zwei Gebirgsregimenter, zehn Festungsartilleriebataillone, vier Arbeiterecompagnien und sieben Artilleriereserveregimenter.

— Die Kriegsmacht der in letzter Zeit in den politischen Wechselfall gerathenen Südafrikanischen Republik besteht aus allen wehrhaften Männern des Landes im Alter von 16 bis 60 Jahren und, wenn nöthig, allen Farbigen, deren Hauptherr der Republik unterstehen. Wenn alle Burger dem Aufruf Folge leisten, verfügt der Commandirende General nach einer Aufstellung vom Anfang des Jahres 1895 über 23 503 wehrbare Männer im Alter von 16 bis 34 Jahren, 6564 im Alter von 34 bis 50 Jahren und 3864 unter 16 und über 50 Jahre, in Summa über 23 943 Mann. Hierzu würden etwa 60 000 Mann von den ursprünglichen Bewohnern, den Kaffern, unter 31 Häuptlingen, die den Titel Kapitän führen, hinzutreten. Außer den wehrhaften Bürgern verfügt die Republik über ein Corps Landpolizei und Corps-Artillerie, bestehend aus 7 Officieren, 4 Sergeanten, 8 Gefreiten, 1 Batteriehamied und 100 Mann mit sechs leichten Krupp'schen Feldgeschützen, sechs schweren Krupp'schen Schnellfeuergeschützen, vier leichten und zwei schweren Maximkanonen, einem zugegeben Feldreiter und einer Artillerie. Hierzu tritt noch eine Abtheilung Feldtelegraphisten (1 Officier, 15 Mann).

— Die auf den Hügeln südlich von Fort Point an der Bai von San Francisco angelegte und die See frei gegen Westen weit vom Goldenen Thor beherrschende Batterie für Panzerkreuzer ist jetzt vollständig fertig und armirt.

— Das italienische Marinebudget für 1896/97 weist im Ordinarium 39 663 324 Lire, im Extraordinarium 13 750 000 Lire auf.

— Von den zwölf Schiffsneubauten, die im letzten französischen Budget vorgesehen waren, werden in diesem Jahre nur vier: die zwei Schlachtschiffe (Wantons und Henri IV.), der Kreuzer 1. Kl. Du und der Torpedojäger No. 10 Argonaute. Die Bauarbeiten für die im Bau befindlichen Schiffe wurden dagegen, um keine Verzögerung zu beklagen, erhöht.

Handel und Gewerbe.

— In Frankfurt a. M. tagte am 11. Januar eine außerordentliche Generalversammlung des Gesellschaftervereins der deutschen Lederindustrie, die aus allen Theilen Deutschlands stark besucht war. Die organisatorische Gesichtsclause der deutschen Lederindustrie wurde einstimmig erörtert, und man kam zu dem Beschluß, daß eine besser Regelung von Lederpreisen und Lederverträgen durch Zusammenschluß innerhalb der einzelnen Gerberbezirke, also in der Oberlausitz, in der Schlesischen und der Bachelederei, in den verschiedenen Gebieten der Sattlerleder-, in der Juchtenmanufakturbranche u. s. w. anzustreben sei. In einigen Anregen sind wir der letzten Zeit solche Vereinigungen schon entstanden, namentlich im Südwestdeutschland, und man darf annehmen, daß diese Bestrebungen in anderen Theilen des Reichs Nachfolge finden werden. Ferner wurde beschlossen, regelmäßige statistische Erhebungen in ähnlicher Weise zu veranstalten, wie sie bereits in anderen Interessenzweigen bestehen, und die Grundsätze dieser Erhebungen für die Regelung der Lederpreisnotirungen aufgestellt.

— Die Ärzte, in der die wirthschaftlichen Vereinigungen dem preußischen Handelsministerium ihre gutachtlichen Äußerungen über die Bedürfnisse der Handelsverträge mittheilen sollen, läuft demnächst ab. Den „Berliner Politischen Nachrichten" zufolge hat die Mehrzahl der zu Gutachten aufgeforderten Vereinigungen ihre früheren Äußerungen bestätigt. Vielfach wurde auch hinzugefügt, daß die Entwicklung des Geschäfts, die auf den Abschluß der Handelsverträge zurückzuführen ist, so neuerer Zeit einen noch günstigeren Verlauf genommen habe.

— Der Jahresabschluß des Thüringer Webervereins für das Jahr 1895 läßt einen weiteren Fortschritt erkennen. Der Warenumsatz hat sich mit 54710 ℳ wieder erheblich gesteigert. Der Reingewinn beträgt 3779 ℳ und wird dadurch erhöht, daß die kaufmännische Leitung von Vereinsvorsitzenden unentgeltlich besorgt wird. Der Reservefonds beträgt 3714 ℳ, das Stammcapital hat eine Höhe von 2916 ℳ, das Vereinseretragen von 1843 ℳ. Zwei dem Vereine das Vereins wurden in vier Jahren 970 ℳ an arme Webersfamilien vertheilt und 56 Webersöhne in andere Berufsarten übergeführt.

— Ein Aufsatz in der „New Review" unter dem Titel „Made in Germany" macht in England bedeutendes Aufsehen. Es wird darin gesagt: „1884 sandte Deutschland nach England Leinenwaaren im Werth von 112111 Pfd. St.; Baumwollwaaren im Werth von 468401 Pfd. St.; Lederhandschuhe im Werth von 26316 Pfd. St. (Sechsmal so viel als vor fünf Jahren) und Wollwaaren im Werth von 907548 Pfd. St.; Spielwaaren jährte Deutschland 1895 für 432439 Pfd. St. ein sowie Paris und Turpe für 626928 Pfd. St. Für Pianos zahlten die Engländer den Deutschen 405150 Pfd. St.; für Zierdenadeln, Knöpfe und Photographien 194-14 Pfd. St. Alles das sei Predazit, die auch in England hergestellt werden." Der Verfasser knüpft ferner daran Betrachtungen, die der raschen Ausbreitung Deutschlands auf den Märkten der Welt erwähnte und der Schutzvereinspolitik bezeichnet. Er sagt der deutschen Regierung den Rath, der commerziellen Wohlfahrt Deutschlands nach Kräften die Wege geebnet zu haben. Ohne den Unternehmungsgeist der deutschen Kaufmannswelt hätte freilich die deutsche Regierung auch nicht viel thun können.

— Das bairische Abgeordnetenhaus nahm bei der Berathung der Gewerbesteuergesetze den abgeänderten Antrag der Abgeordneten Daller an, die Regierung möge die Gewerben der sogenannten Staatsschuld in eine 5%ige Rente thunlichst bald in Angriff nehmen, soweit rechtliche Bedenken nicht bestehen, nachdem dieser Antrag die Billigung des Finanzausschusses erhalten hatte. Der Antrag der Sozialdemokraten auf eine progressive Einkommensteuer wurde abgelehnt werden.

— Unter den Goldvorrath der europäischen Notenbanken wird geschrieben, daß die Bank von England gegenwärtig den höchsten Goldvorrath besitzt, der jemals zu verzeichnen war. Er beträgt 45,4 Mill. Pfd. St. Der Notenumlauf beträgt 25 Mill. Pfd. St., die Reserve sind also mit 82 Proc. überdeckt. Der Gesammtbetrag der Bank von Frankreich besitzt sich auf fast 2 Milliarden Frs., wozu noch ein Silbervorrath von 1,5 Milliarden Frs. tritt. Der Notenumlauf beträgt 3671 Mill. Frs.; durch das vorhandene Gold ist also etwa 60 Proc. der umlaufenden Noten gedeckt. Bei der Deutschen Reichsbank ist der Metall-Satz von dem Mitte Februar ausgewiesenen Höchstbestand auf 869 Mill. ℳ gestiegen; doch sind noch immer 70 Proc. der Notenumlaufs, der 1247 Mill. ℳ beträgt, mit Metall gedeckt; der eigentliche Goldschatz hatte sich allerdings kaum viel höher als 800 Mill. ℳ belaufen. Mit einer einheitlichen Währung umgerechnet, besitzt sich der Goldvorrath der drei großen Centralbanken auf etwa 31/2 Milliarden Frs. Dazu tritt noch der Goldschatz der russischen Reichsbank mit 1,5 Milliarden Frs., der Goldvorrath der Oesterreich-Ungarischen Bank mit nicht ganz 600 Mill. Frs., endlich der Goldschatz der zahlreichen Zettelbanken in den andern europäischen Ländern.

Ausstellungswesen.

— Die Vorbereitungen für die Berliner Gewerbe-Ausstellung 1896 sind in den meisten Zweigen nahezu vollendet. Die Raumvertheilung ist, soweit angängig, nach den Wünschen der Aussteller erfolgt, auch über die einheitliche Anordnung der Ausstellungsgegenstände sowie über deren dekorative und künstlerische Ausstattung sind erhebliche Beschlüsse gefaßt worden. Die Hauptschwierigkeit ist jetzt in die einzelnen Werkstätten verlegt. Eine Anzahl Gewerben wird besondere Veranstaltungen durch Vorführung der Arbeitsweisen im Betrieb sowie durch größere Gruppenausstellungen treffen. — Der Arbeitsausschuß der Gewerbe-Ausstellung versammelte den Vorsitzenden der verschiedenen Gilden und Innungsgenossenschaft, Director Blum, mit der Bildung einer Genossenschaft für Ausstellungsbauung; es sollen alle zur Unfallversicherung gehörigen und benutzten Einrichtungen vorgeführt werden.

— Anläßlich des 60jährigen Bestehens des Gartenbauvereins für Hamburg, Altona und Umgegend ist im Jahre 1897 in der Zeit von Ende April bis zum September eine Allgemeine Gartenbau-Ausstellung geplant, für die das Gebäude in Aussicht genommen ist, das 1889 der Gewerbe- und Industrie-Ausstellung diente hat. Während der ganzen Zeit der Ausstellung, die allen Nationen zugänglich sein und das Gesammtgebiet des Gartenbaues sowie aller Pflanzenculturen umfassen soll, werden Park- und Gartenanlagen und die dem Gartenbau dienenden Industriellen mit verwandten Erzeugnisse ausgestellt sein. Insbesondere sollen vom Anfang Mai eine fünf Tage dauernde Rhododen-, im Juni eine acht Tage währende Sommer- und im September eine acht bis zehn Tage umfassende Herbstausstellung stattfinden; auch sind noch verschiedenere Sonderausstellungen vorgesehen.

— Die Commission der Millenniumsausstellung in Budapest will anläßlich der Feier des tausendjährigen Bestandes Ungarns die Bürgermeister sämmtlicher Großstädte und Hauptstädte Europas nach Budapest einladen.

— An den Bauten für die am 1. Mai zu eröffnende Schweizerische Landesausstellung in Genf wird rüstig gearbeitet. Die Theater und Thürmchen des Kunstgebäudes traun bereits vollendet in der Luft; ebenso fertig ist auch der elegante Bau für die Ausstellung des Hennebergs und des Aquariums. Der Pavillon der Presse und der Post harrt noch der innern Einrichtung. Das Industriegebäude und die Räumlichkeiten für Wissenschaft, Erziehung, Unterricht und gewerbliches Bildungswesen sind zur Aufnahme der einzelnen Gruppen bereit. In der Maschinenhalle stehen die Arbeiten rasch vorwärts. Das Hygiegebäude der landwirthschaftlichen Ausstellung ist vollendet. Unter Dach ist auch der originelle Pavillon des Schweizer Apenrindes, auf Felsen ruhen den Thurm der Aare erstehen, worauf die Gebäude für Jagd und Fischerei und für Waldbau. Im Schweizerdorf steht man bereits seine Häuser und Chalets entstehen. Die künstliche Gletscherspalte ist bereits schon winken aus einer Höhe von 100 Fuß saubere Sennhütten. Im Vergnügungspark wird man einen 60 Mtr. hohen Wiese-Thurm, ein Negerdorf u. a. erstehen.

— Eine Fischerei-Ausstellung hält die russische Acclimatisationsgesellschaft vom 16. bis 28. März in Nicolai ab. Anmeldungen zur Theilnahme sind bis zum 1. Februar an den Ausstellungsausschuß zu richten (Kaiserl. polytechnisches Museum, Petersburg).

Verkehrswesen.

— Die Verhandlungen über den Bau der Harzquerbahn Nordhausen-Wernigerode sind Jahrzehnte auf den Streckungsstrecken der preußischen und der braunschweigischen Regierung fast ausnahmslos gewesen, daß die Genehmigung des Bahnbaus bald erfolgen dürfte. Die Bahn wird mit Unterstützung und Mitwirkung der anliegenden Gemeinden und Städte von der Eisenbahnbau- und Betriebsgesellschaft in Berlin ausgeführt. Mit dem Augenblick, da der Zug in Stolberg Wernigerode 45 für den Bahnbau unterschrieben und baren bethätigt, wurden die größten Schwierigkeiten gehoben.

— Die Gleichenberger Thalbahngesellschaft mit einem Stammkapital von 300000 ℳ beschlossen den Bau und den Betrieb einer Nebenbahn, die mögliche 11½ Kilometer lang ist und zunächst vom Staatsbahnhof Hirschberg aus die Stadt Hirschberg mit den Ortschaften Kaltenstein, Bad Gleichenberg und Hermsdorf unter dem Kmark verbinden soll. Später sollen auch mehrere Güterverbindungen angelegt werden. Der Betriebsführung hat die Staatsbahngesellschaft in Dienst übernommen.

— Mit der elektrischen Trambahn in Wien soll es jetzt Ernst werden. Der städtische Beirath beschloß, für das projektirte elektrische Bahnnetz der Stadt Wien mit vier von jeder Bewerberin in weitere Verhandlungen einzutreten. Gewünscht wurde der Wiener Tramwaygesellschaft verschiedene bei elektrische Betrieb für zwei Jahre auf einer 9 Kilometer langen Hauptstrecke (Praterstern, Nordwestbahn, Franz-Joseph-Bahn, Mariahilferlinie, Krumpendorferstraße) bewilligt. Der Bau wird die Mai durchgeführt sein, und zwar mit oberirdischer Leitung, nur auf 600 Mtr. mit unterirdischer Leitung nach dem System Lachmann.

— Auf den ungarischen Staatsbahnen sind die Fahrkarten für den Personenverkehr erhöht worden. Die Erhöhung betrifft für die erste Klasse in allen Zügen bei Personenzügen 20, bei Schnellzügen 25 Proc. Für die zweite Klasse ist der Tarif um 15 und 16, für die dritte Klasse nur bei Schnellzügen und in der 14. Zone um 20 Kr. erhöht worden.

— Der Internationale Post- und Telegraphenverein wird am 16. Juni d. J. in Budapest zusammentreten und etwa vier Wochen seine Berathungen pflegen. Es werden etwa 130 auslandische Fachleute daran theilnehmen.

Landwirthschaft.

— Die 21. Plenarversammlung des Deutschen Landwirthschaftsrathes tagt vom 3. bis 7. Februar in Berlin. Auf der Tagesordnung stehen folgende Fragen: Die Währungsfrage; die Nahrungsmittelcontrole in Deutschland und besonderer Rücksicht auf den Schutz der landwirthschaftlichen Producte vor dem unlauteren Wettbewerb ihrer Surrogate; Stellung der Landwirthschaft zu dem Erlaß eines Warrantirgesetzes mit besonderer Rücksicht auf die genossenschaftliche Verwerthung des Getreides; zur ländlichen Arbeiterfrage: a. Beschäftigung der Insassen und Unterbringung der Entlassenen der Straf- und ähnlichen Anstalten in landwirthschaftlichen Betrieben, b. Organisation des ländlichen Arbeitsnachweises; Stellungnahme zum Entwurf eines Gesetzes, betreffend die Regelung des Verkehrs mit Düngemitteln, Futtermitteln und Saatgut; Handel und Rechtsverhältnis an den deutschen Schlachtviehmärkten; Einführung des Handels nach Lebendgewicht; Berichte der Commission über die ländliche Arbeiterfrage, über Viehversicherungs- und Feuerversicherungswesen.

— Ein Allgemeiner Congreß der russischen Landwirthe ist in der zweiten Hälfte des Dezember v. J. in Moskau abgehalten worden und hat über die Grundsätze der von der Regierung in Angriff zu nehmenden Agrarreform berathen. In 45 Resolutionen wurden die Forderungen der Landwirthschaft zusammengestellt. Unter anderen sollen in jedem Bezirk landwirthschaftliche Vereine gegründet werden, die das Recht erhalten, ihre Vertreter in die für jedes Gouvernement zu errichtenden landwirthschaftlichen Kammern zu entsenden, die von der Regierung als Organe der russischen Landwirthschaft anerkannt und denen alle die Landwirthschaft berührenden Gesetzentwürfe und Verwaltungsmaßregeln zur Begutachtung vorgelegt werden sollen. Die Errichtung und Leitung der landwirthschaftlichen Schulen und Ackerbauschulen dürfte ebenfalls diesen Kammern übertragen werden, ebenso die Vermittelung der von der Regierung gewährten Unterstützung der landwirthschaftlichen Genossenschaften. Der Congreß wünschte ferner dem Staatsrathe das nächstes sehr bedeutende Opfer des russischen Getreidebaus, die Aufhebung der Zölle auf die aus dem Ausland eingeführten landwirthschaftlichen Maschinen und Geräthe, Petroleum und Stahl zu und ermöglicht, die einheimische inländische Production durch Prämien und Vertheilung des Geldes in den Staatsbanken schadlos zu halten sowie durch Errichtung neuer technischer und Gewerbeschulen deren Productionsfähigkeit zu erhöhen.

Kunst und Kunstgewerbe.

— In dem Wettbewerb um den Bau einer Stadthalle in Oberlosa ist unter 34 Einsendungen der erste Preis von 3000 ℳ Karl Schäfer und Baldwin Pfeil in Frankfurt a. M. zuerkannt worden. Zweite Preise zu je 2000 ℳ erhielten H. Reinhardt und S. Süssmuth in Berlin sowie Kayser und Müller in Straßburg, dritte zu je 1000 ℳ Kranken in Aachen, Thyriot und Berger in Berlin sowie Weil in Darmstadt.

— Am 15. Januar ist in Französisch-Buchholz bei Berlin ein Denkmal Kaiser Wilhelm's I. enthüllt worden, das auf einem Unterbau von Granit und Sandstein eine von E. Encke modellirte Reiterdenkmalgruppe trägt.

— Für das dresdener Bismarck-Denkmal, für das 100000 ℳ verfügbar sind, ist jetzt ein Wettbewerb für Künstler deutscher Nationalität ausgeschrieben, in dem die Entwürfe bis zum 15. October an den dortigen Stadtrath eingesendet sind. Vorgeschrieben wird eine Bronzestatue auf Sockel von hellem Granit bei einer Gesammthöhe des Denkmals von 5 Mtr. Hinzugerechnet eine Gesammtlänge im Maßstab von 1:15 und eine Zeichnung dieser Figur bei Umfassung einer Gesammtansicht verlangt. Die ausgesetzten Preise betragen 4000, 3000, 2000 und 1000 ℳ.

— Das Comité, dessen Vorsitzender Generallieutenant z. D. v. Viewegel auf Schloß Hellersgau bei Oberdemmin ist, forderte zu Beiträgen zur Errichtung des Prinz Friedrich-Karl-Denkmals in Metz auf. Schatzmeister ist Oberstlieutenant z. D. Langenhahn in Metz.

— Bildhauer Perlet in Paris hat das erbetene Denkmal vollendet, das Guy de Maupassant im Parc Monceau in Paris errichtet wird, eine Büste auf einer Säule, an deren Fuß auf Reliefs eine nackten gelagerten, einen Maupassant'schen Roman lesende Frauengestalt sich. Zum Gedenken wird in diesem Monat prächtige Gruppe enthüllt werden.

— Von der Akademie der Künste in Berlin hat R. Siemering den Auftrag zur Modellirung einer Tafel zur Erinnerung an das bevorstehende Jubiläum erhalten, die eine allegorische Darstellung aus den Bildnissen des Stifters der Akademie, des Kurfürsten Friedrich III., und des regierenden Kaisers darbieten soll.

— Die Kunstdeputation der Stadt Berlin hat den Ankauf der Herter'schen Gruppe des Ajax mit der in Arg gerissenen Kuh sowie der Spritzbrunnenfigur einer Wäscherin von Brunow bewilligt. Letztere soll in der Wasseranlage des Botanischen Gartens ihre Aufstellung finden.

— Ueber die jetzt in Angriff genommene bildnerische Ausschmückung der Siegesallee in Berliner Tiergarten wird weiter bekannt, daß jeder Herrscherbüste als architektonische Umrahmung sich eine halbkreisförmige Wand gestalten soll, die durch zwei einfache Hermen hervorragender Männer deutlich gegliedert wird. Für jede der 32 entstehenden 32 Monumentalgruppen aus erster Meister ist ein Betrag von 50000 ℳ ausgeworfen, sodaß die auf 15 Jahre berechnete Ausführung der Gesammtdecoration einen Aufwand von 1½ Mill. ℳ erfordern wird.

— A. v. Werner ist vom Kaiser beauftragt worden, die am 18. Januar im Weißen Saale des Königl. Schlosses in Berlin vorzunehmende Gedenkfeier der Proclamirung des Deutschen Reichs in einem die Besonnung der „Kaiserproclamation in Versailles" darstellen. Gemälde darzustellen.

— Gb. Schulte's berliner Kunstsalon hat nach Schluß einer reichen, ziemlich bunt zusammengewürfelten Weihnachtsausstellung, in der P. Hoyer, Jan van Beers und R. Ranicke größere Collectionen beisteuerten, die bedeutendsten künstlerischen Gastrolle aber von Patrick W. Adam, von Otto Weddersen in Worpswede und von Ph. Paniez in Berlin erhielt wurden, jetzt eine neue Ausstellung eröffnet, in der Karl Hebert mit rund 70 Landschaften aus Deutschland, Holland, England und Italien den breitesten Raum einnimmt und sich wieder einmal als immer, objectiv sicher oder weniger um Manier neigender Colorist bethätigt. Sehr interessante Beiträge kommen ferner C. Mare, Benczur, v. Loren, K. Bürkenreuth, Ad. Holzel, K. Leyrich, Meyer-Basel und andere Mitglieder sowie Lesourt und Fritz Burger in Paris.

Theater und Musik.

— Im Königl. Schauspielhause in Berlin wurde am 14. Januar das hundertste Gastspiel-Jubiläum Friedrich Haase's durch eine Festaufführung des Goethe'schen „Königseutenant" gefeiert. Der Jubilar verabschiedete sich in der Titelrolle von dem berliner Publikum, nachdem er in den letzten Wochen noch einmal seine beiden Rollen gespielt und an seinem Gastspielabend Triumphe gefeiert hatte. Noch einmal erwies der herzliche Kunstverein aus den Logen alle Art in seiner Dankbarkeit. Am Abend überreichte ihm der Kaiser persönlich sein Bild in sehr kostbarem Rahmen und ehrte den Jubilar durch herzliche Worte des Lobes für die große Verdienste um die deutsche Schauspielkunst. Vom wiener Hofburgtheater erhielt Haase eine brillante Adresse, ebenso von der Gesellschaft Ulanka in Berlin. Angerem waren aus Dresden, Weimar und vielen andern Orten Kränze, Blumen, Adressen u. s. w. etc. Mit einigen weiteren Gastspielen in großen Stücken wird demnächst der Künstler seine Bühnenlaufbahn abschließen.

— Im leipziger Alten Theater ging am 13. Januar die Komödie „Circuleute" von A. v. Schönthan zum ersten mal in Scene und erwies das Publikum. Das Stück hat wenig dramatischen Werth und ist mehr auf äußerliche Wirkung durch Schülerungen des Treibens im Circus, Costüme und Schaustellungen berechnet. — Die leipziger Literarische Gesellschaft brachte am 13. Januar im Carola-Theater das wirkungsvolle Ibsen'sche Drama „Nonnerheim" in Scene zum ersten mal mit Beifall zur Aufführung.

— Ein neues Märchendrama „Erdenglück" von B. Alexander hat im hamburger Stadttheater großen Erfolg erzielt. — Im Residenztheater fand das neue Schauspiel „Arsenal" von Rud. Lothar auch günstige Aufnahme.

— Das Hoftheater in Weimar brachte ein neues Lustspiel „Pendere" (nach der Cassier) von Karl Weiser mit Erfolg erstmalig zur Aufführung.

— In Berlin errang das neue Schauspiel „Eine Million" von W. Wolters und K. Gjellrup Erfolg.

— Ein „biblisches Theater", auf dem nur Dramen mit biblischer Handlung zur Aufführung kommen, soll in Montreal (Amerika) begründet werden.

— Das wiener Preisgericht hat den Grillparzer-Preis im Betrag von 2000 Gulden dem Dramatiker Gerhart Hauptmann für seine Dichtung „Hannele" zuerkannt.

— Die neue Ausstellungsrevue „Bis Baden" von v. Gis, mit Musik von M. Aull, fand im Bellealliancetheater zu Berlin Beifall.

— Im Hoftheater zu Dresden kam die Oper „Djamileh" von Bizet erstmalig mit sehr günstigem Erfolg zur Aufführung.

— Immenser Hofopernhaus ist Kienzl's Oper „Der Evangelimann" bei der Erstaufführung günstig aufgenommen worden.

— Die neue Operette „Der Hunyvajer" von A. Neumann errang sich im Jozefstädter Theater zu Wien freundliche Aufnahme. Der Text ist nach Gozzi's „Arrifer" bearbeitet.

— In einem von Wien aus circulirenden Aufruf, von 28 Ärzten und literarischen Autoritäten aus Deutschland, Oesterreich und Frankreich unterzeichnet, fordert ein Comité zur Begründung einer Gesellschaft auf, die internationale Aufführungen des neuen Musikdrama „Gisa" von Adalbert v. Goldschmidt (Komponist der Oper „Gudrun") und des Textbuches „Der Hüter Heiligthum") in allen großen Städten Europas veranstalten soll.

— Im Teatro Quirino in Rom ist die neue Operette „Oro" von Mascotti mit Erfolg aufgeführt worden. — Die neue Oper „Dorete" von Gonzalez fand in Neapel günstige Aufnahme. — In Mailand erzielte die Oper „Samson und Dalila" von Saint-Saëns großen Erfolg. — Die Verlobung des heil. Aloysius", eine neue Operette von Dreier, hat in Aarau wegen der Anlage ergreifenden Handlung seine Zerstreuung gefunden.

— In Almeria (Spanien) wurde die neue komische Oper „Perdon, tio" (Verzeihung, Onkel) von Carmen L. de Breca mit Erfolg gegeben.

— Adelina Patti trat in einer Matinée des Châtelthéâtre zu Paris als Linjorin in der Pantomime „Manfa, der Zauberer" ohne Erfolg auf. Darauf wurde ihr Gesang mit Beifall aufgenommen, besonders nach dem Liede „Si vous n'avez rien à dire" von der Baronin Reichhelm.

— Zu Ehren des Meisters Johannes Brahms fand ein großes Concert in der berliner Philharmonie statt. Brahms spielte seine Klavierconcerte (in D-moll und B-dur) und die „Klavierische Ouverture" (1874) und erntete vollen Triumph. Ebenso wurden Cäsar d'Albert nach den Vorträgen der Klavierconcerte durch großen Beifall ausgezeichnet.

— Der Violinvirtuose Alexander Petschnikow feierte in Kopenhagen großen Triumph.

— Eine Gesellschaft der Operettencomponisten v. Suppé, Fel. Audran, Planquette, Lecocq, Varney, Messager, Audran, Millöcker, Ziehrer, Zeller, Strauß, Johann Strauß, Josef Strauß, Eysler, Heuberger, Fall, Jones, Sidney, Gilbert, Sullivan, Cellier, Solomon, Caryll, Ivan Caryll, Lionel Monckton, Edmund Audran

Die Expedition des Grafen Eugen Zichy im Kaukasus und in Centralasien.

I.

Im Laufe des Sommers 1895 unternahm Graf Eugen Zichy in Begleitung der Professoren an der Klausenburger Universität L. Szádeczky (Historiker) und G. Bálint (Sprachgelehrter) sowie des Archäologen Rosenau, Abtes zu Szamosvár, eine Expedition zur Erforschung jener Gebiete, die die Magyaren vor ihrer Einwanderung in die europäische Heimat bewohnten. Als Dolmetsch fungirte der Professor an den budapester Militärschulen J. Tschelingarian. Bevor wir den Weg schildern, den die Expedition einschlug, wollen wir uns mit der Persönlichkeit des Führers derselben beschäftigen. Eugen Graf Zichy, geboren am 3. Juli 1837 zu Zichyfalva, Comitat Stuhlweißenburg, war bisher in seinem Vaterland als eifriger Förderer der gewerblichen Bestrebungen bekannt. Aus eigenen Mitteln gründete er die meisten gewerblichen Schulen in Ungarn, veranstaltete in Stuhlweißenburg und andern größern Städten Industrie-Ausstellungen, sodaß er, als ihm im Jahre 1882 die Vicepräsidentschaft der Landesausstellung zu Budapest übertragen wurde, bereits als hervorragender Fachmann im Ausstellungswesen anerkannt war. Das Kunstgewerbe hat Graf Zichy durch zahlreiche Aufträge unterstützt und angeregt. Seine vielseitigen Verdienste haben ihm mancherlei Auszeichnungen gebracht; so besitzt er auch den Rang eines Wirkl. Geh. Raths, und seine Mitbürger beehren ihn bei jedem Wahlgang mit dem Mandat eines ungarischen Reichstagsabgeordneten.

Die Feier des 1000jährigen Bestehens des ungarischen Staatswesens, in Verbindung mit der großangelegten Millenniumsausstellung, die in diesem Jahre zu Budapest stattfinden wird, regte in dem Grafen die Idee an, jene Gegenden aufzusuchen, die im fernen Osten die Urheimat der Magyaren gewesen sind. Ueber die Abstammung der Magyaren existiren mancherlei, wol auf alte Chroniken gestützte Traditionen. Nach der einen sollen sie mit den vor ihnen aus Asien gekommenen Hunnen und Avaren verwandt sein; die Volkssage läßt diese Völker sogar von Brüdern abstammen. Die Szekler sollen Abkömmlinge der Hunnen sein, die den einwandernden Magyaren entgegenzogen, um sie als Stammesbrüder zu begrüßen. Die Wissenschaft hat alle diese [illegible] hervorragende Sprachforscher, die eine Verwandtschaft zwischen der Sprache der Magyaren und der Hunnen herausfanden. Diese Anschauung wurde namentlich von Joseph Budenz (geboren 1836 zu Rastdorf bei Fulda) vertreten, der 1858 nach Ungarn kam, um hier mit der lebenden altaischen Sprache bekannt zu werden. Budenz erlernte das Türkische, dann die finnisch-ugrischen Sprachen und verfaßte ungarische Bücher, die den Gegenstand eingehend behandelten; deutlich erschienen von ihm „Ungarische Sprachstudien" (Pest 1870). Im Jahre 1872 wurde für ihn an der budapester Universität ein Lehrstuhl für die vergleichende ungarische Sprachforschung errichtet. Budenz, der vor einigen Jahren starb, hat das Interesse der Magyaren für Finnland erweckt.

Das Land der tausend Seen erschien den Ungarn als ein Bruderland, und es knüpften sich zwischen Süd und Nord jetzt [illegible] wissenschaftliche und literarische Beziehungen an. Da kam Prof. Bámbéry mit seinem Werke vom „Ursprung der Magyaren" und führte die finnische Sprachverwandtschaft darauf zurück, daß während der Völkerwanderung Finnen und Magyaren im südlichen Rußland wol jahrhundertelang benachbarte Wohnstätten gehabt haben mögen, wodurch sich eine Vermengung der Sprachen vollzogen habe. Den Charakter beider Völker fand Bámbéry so verschieden, wie er zwischen einem friedlichen Ackervolk und einer kriegerischen Nomadennation nur sein konnte. Dagegen war er bestrebt, die Verwandtschaft der Magyaren mit den Türken sowol im Sprachschatz beider Völker als in deren Charakterähnlichkeiten nachzuweisen. Angesichts so widersprechender Theorien war es eine praktische That, als Graf Zichy eine Expedition ausrüstete, um mit ihr zum Theil jenen Weg einzuschlagen, auf dem einst die Magyaren zu den Karpaten gewandert sind. Die Reise ging über Lemberg längs des Dnjestr nach Odessa, von wo sich die Expedition nach Noworossijsk einschiffte, um von hier aus über das Kuban- und Terekgebiet nach Tiflis zu gelangen. In der Nähe dieser Stadt, in Ujwartreti bei Gori, haben die grusinischen Fürsten Tschawtschawow einen ihrer Wohnsitze, wohin sich Graf Zichy, einer Einladung folgend, begab. Unser nebenstehendes Bild zeigt den Grafen im Reisecostüm als Gast der fürstlichen Familie. Nach einer alten Familientradition kam der fürstliche Stamm vor Jahrtausenden aus dem Osten nach dem Kaukasus, und zwar in Begleitung zahlreicher Bewaffneter und mit Hunderten beladener Kameele. Sein Name war ursprünglich Tschi, das er der armenischen Form Tschian und dann die russische Tschawtschawow annahm. Da die ungarischen Zichy von jeher daran festhielten, daß ihre Vorfahren bereits in der Urheimat Macht und Ansehen besaßen, so ist es nicht unwahrscheinlich, daß die Häuser Zichy und Tschawtschawow gemeinsamen Ursprungs sind. Im fürstlichen Hause hatte Graf Zichy Gelegenheit, auch die landesüblichen Tänze zu sehen. Unser Bild einer tanzenden Mingrelierin auf S. 112 veranschaulicht jene langsame und fast feierliche Bewegung, die dem ungarischen Lassú gleicht. Es ist das die Leschginka, einer der schönsten Tänze, dem die Bewohner des Kaukasus huldigen. Unter den Mingrelierinnen gibt es viele schöne Frauen und Mädchen; sie unterscheiden sich von den Georgierinnen nur durch den Dialekt.

Graf Eugen Zichy.
Nach einer Photographie von J. Löwy in Wien.

Unter der Bagratiden-Dynastie waren alle Georgier und Mingrelier zu einem Reich vereinigt, bis ein Bruderkrieg ausbrach und Mingrelien ein selbständiges Fürstenthum mit der Hauptstadt Kutais wurde, in der Dadian den Fürstenthron bestieg. Seit dem Anfang unseres Jahrhunderts gehört Mingrelien zum russischen Reich. Der Name Dadian tauchte in der neuern Zeit wieder auf, als Rußland einen Prinzen dieses Hauses für den bulgarischen Thron in Aussicht genommen hatte. In Kutais, nach Tiflis die größte Stadt des Kaukasus, haben auch die Fürsten Tschawtschawow ihren Hauptwohnsitz.

Um auf den eigentlichen Zweck der Expedition überzugehen, ist es in erster Linie die Kabardenfamilie, die uns interessirt. Als nämlich die Magyaren bereits auf dem Wege nach ihrer neuen Heimat waren — so berichtet eine zeitgenössische byzantinische Chronik — löste sich von ihnen der Kabardenstamm los, um in die alte Heimat, in das Thal des Elborus, zurückzukehren. Die Kabarden sind die Vorfahren der heutigen Kabarden, die eine auffallende Aehnlichkeit mit den Ungarn haben. Dasselbe gilt von den ebenfalls verwandten Stämmen der Abaza, Abadech und Schabsug, die gemeinschaftlich mit noch einigen Adige genannt werden. Das auf S. 112 abgebildete Abasamädchen gibt uns einen Begriff von dem schönen Typus der genannten Stämme. Die Abasen zeichnen sich durch große Intelligenz aus und sind im russischen Dienst gern gesehen. Durch ihren Einfluß auf die andern Stämme sind sie für die russische Politik ein nachdenkliches Element. Die Uebschulanen wohnen im Kubangebiet und haben mit den Adigestämmen vielfache Berührung. Der Tschetschenze hat seinen Sitz im Hochgebirge, nahe bei Kasbek; er ist ein kriegerischer Tatar, und seine Vorfahren haben viel an den Kriegen und Raubzügen [illegible] genommen, die den Namen der Tataren überall weithin gefürchtet gemacht haben.

Ein anderes interessantes Bergvolk im Terekgebiet sind die Bergjuden, die ausschließlich vom Ackerbau leben. Der jüdische Typus ist bei ihnen nicht erkennbar, und ihre Frauen und Töchter gelten in den Augen der Kaukasier als die [illegible] gegen die kaukasische Tracht, und die Frauen haben eine Vorliebe für orientalischen Schmuck. Die kaukasischen Bergjuden haben unter den selbständigen Tataren eine einflußreiche Rolle gespielt, und es wird sogar die Abstammung der Bagratidendynastie von ihnen abgeleitet.

Die fürstliche Familie der Tschawtschawow in Ujwartreti, Kreis Gori in Georgien.

Von der Kaukasus-Expedition des Grafen Eugen Zichy. Nach photographischen Aufnahmen des Reisenden.

Avare (Bauer).

Während wir im westlichen Kaukasus mehrfach dem Ortsnamen Madschar begegnen, erwecken die Landschaften und Orte am Kaspischen Meer hunnische und avarische Reminiscenzen. Wir finden da Hunib, Hunsag sowie einen Stamm und Bezirk der Avaren. Himry, der Geburtsort Schamyl's, liegt im Avarenbezirk, und der Nationalheld der Tschetschenen war ein Avare. Wie die Avaren in Daghestan wohnen, zeigt unser Bild von Himry; wie sie aussehen, das Bild eines Avaren (Bauer) und einer den besseren Ständen angehörigen Avarenfrau. Das häufige Vorkommen solcher Namen, die an Hunnen, Avaren und Magyaren erinnern, sowie zahlreicher Benennungen von Flüssen, Bergen und Thälern, die im Ungarischen ebenfalls dieselbe Bedeutung haben, ist ein Beweis dafür, daß sich die Expedition auf der richtigen Fährte befand. Marius Hecht.

(Schlußartikel folgt in nächster Nummer.)

Stadt Himry im Awarenbezirk, Geburtsort Schamyl's.

Ergebnisse der unter Leitung von H. W. Kaeding in Berlin zu diesem Zweck angestellten Untersuchungen, die sich in sieben Abtheilungen gliedern, von denen bereits die ersten fünf druckfertig vorliegen, sollen jetzt, und zwar in Form einer Zeitschrift im Buchhandel erscheinen. Von dem Umfang des namentlich für Sprachforscher wichtigen Werkes wird man sich leicht eine Vorstellung machen können, wenn in Betracht gezogen wird, daß 70 Mill. Silben das sprachliche Material abgegeben haben.

Tschetschenen aus dem Awarengebiet.

Tschetschenen aus dem Awarengebiet.

Bergtschetschenen aus dem Terekgebiet.

Von der Kaukasus-Expedition des Grafen Eugen Zichy. Nach photographischen Aufnahmen des Reisenden.

Presse und Buchhandel.

— Als amtliches Organ der Handelskammer zu Halberstadt kommt seit Neujahr die „Monatsschrift für Handel, Industrie und Schiffahrt für den Regierungsbezirk Magdeburg" unter Redaction des Syndikus Dr. Franz Stewert im Selbstverlag der genannten Handelskammer heraus.

— Unter dem Titel „Statistische Mittheilungen über die Häufigkeit deutscher Wörter, Silben und Laute" stellen die

— „Centralblatt für Anthropologie, Ethnologie und Urgeschichte" betitelt sich eine seit Anfang dieses Jahres im Verlage von J. U. Kern (Max Müller) in Breslau von Dr. O. Buchen herauskommende Vierteljahrsschrift, die sich zur Aufgabe gestellt hat, möglichst schnell, kurz und objectiv über die in

Tanzende Mongolenfrau.

Abessinierinnen aus dem Kaffagebiet.

Abessinierinnen aus den besseren Ständen.

Kaffernfamilie.

Von der Kaukasus-Expedition des Grafen Eugen Zichy. Nach photographischen Aufnahmen des Reisenden.

den verschiedenen europäischen Kultursprachen erschienenen wissenschaftlichen Arbeiten auf dem Gebiete der Völker- und Menschenkunde auszugsweise zu berichten sowie bibliographische Uebersichten zu geben.

— Der als Bismarck-Dichter wohlbekannte Eugen Schmeitzke hat im Verlage von Otto Petters in Heidelberg einen Band vaterländischer Gedichte herausgegeben, der sich betitelt „Aus Bismarck's Zeit (1879 bis 1895)". Dieses dem Schöpfer des Deutschen Reiches gewidmete Buch schildert in formgewandten Dichtungen die bedeutsamen Ereignisse aus den letzten 17 Jahren deutscher Geschichte und wird daher allen Bismarck-Verehrern sehr willkommen sein.

— Von den „Socialen und politischen Zeitfragen", zwanglosen Heften, in denen die Anschauungen der Centrumsfractionen des deutschen Reichstages in gemeinverständlicher Form zum Ausdruck gelangen, ist soeben im Verlage von J. P. Bachem in Köln das von dem Reichstagsmitglied Dr. J. Pichler bearbeitete 1. Heft erschienen. Es enthält die Geschichte, die parlamentarische Behandlung und Würdigung des „Antrages Kanitz".

— Von der „Sammlung volksthümlicher Vorträge und Schriften" (Salzgau, Verlag der „Niederschlesischen Anzeigerin") betitelt sich das 2. Heft, das vor Kurzem zur Versendung gelangt ist, „Hammerstein, Parlamentarismus und Recht", Vortrag von Emil Waller.

— Die unter dem Titel „Im alten Reichstage" bekannten Reichstagsskizzen von Hugo Richter, deren 1. Band im November 1894 erschienen ist und der erste Hälfte des jetzt ablaufenden Vierteljahrhunderts des deutschen Reichstags von März 1871 bis Januar 1877 schildert, haben jetzt in dem durch den Verlag Fortschritt, A.-G., in Berlin herausgegebenen 2. Band ihre Fortsetzung gefunden. Auf Grund eigener Anschauung und persönlicher Erlebnisse erzählt hier der schlagfertige Reichstagsredner in anregendem Unterhaltungston die parlamentarischen Vorgänge, die sich von Januar 1877 bis zu den Neuwahlen im Herbst 1881, insbesondere bei den nationalliberalen Ministercandidaturen 1877/78, bei Camphausen's und Achenbach's Verabschiedung, bei den Kämpfen um das Socialistengesetz, bei den Angriffen des Reichskanzlers auf die Communalverwaltung Berlins u. s. w. zugetragen haben.

— Beim Studium der antarktischen Forschungsreisen, die in unserer Zeit wieder in den Vordergrund des wissenschaftlichen Interesses getreten sind, wird die soeben in O. Heinzel's Verlag in Wien zur Ausgabe gelangte „Südpolarkarte" von Dr. Petermann v. Haardt im Maßstab von 1:10000000 ein willkommenes Veranschaulichungsmittel sein.

— Die „Historische Topographie der Areale und Häuserwesen Hamburg von 1850 bis 1895", von Wilhelm Melhop bearbeitet und mit sieben Karten ausgestattet, ist kürzlich durch den Verlag von H. Mauke Söhne (vormals Perthes-Besser u. Mauke) in Hamburg zur Versendung gelangt.

— Ein neues Werk aus der Feder des bekannten Schriftstellers und Alpenfreundes Arthur Achleitner, das sich betitelt „Bilder! Durchblicke aus Bergrevieren", ist kürzlich im verlagslichen Sinne, sondern Bilder von hervorragendem culturhistorischem Interesse, Darstellungen aus dem Leben des Bergvolks sind es, die der beliebte Novellenschreiber dem Leser hier vorführt.

— Ein neuer Band von Ludwig Bamberger wird demnächst bei Reinhardt u. Hart in Berlin unter dem Titel „Politische Schriften von 1868 bis 1879" zur Ausgabe gelangen. Dieses Werk bildet den 4. Band der „Gesammelten Schriften" von demselben Verfasser, ist jedoch in sich abgeschlossen und daher einzeln verkäuflich.

— Ein Lehrbuch der allgemeinen Dermatologie, das bisher im Buchhandel noch nicht erschienen ist, hat der Privatdocent Dr. Emil Kromayer unter dem Titel „Allgemeine Dermatologie oder Allgemeine Pathologie, Diagnose und Therapie der Hautkrankheiten in 22 Vorlesungen" im Verlage der Gebr. Borntraeger in Berlin herausgegeben.

— „Das junge Deutschland", der 6. und Schlußband der vor zwei Jahrzehnten an der ferdinandeischen Universität von Georg Brandes gehaltenen und unter dem Titel „Die Hauptströmungen der Literatur des 19. Jahrhunderts" in deutscher Sprache veröffentlichten literarhistorischen Vorträge, ist Anfang dieses Monats vom Verleger A. v. d. Linden in vornehmer Ausstattung bei H. Barsdorf in Leipzig zur Ausgabe gelangt.

Bibliothekswesen, Bücher- und Kunstauctionen.

— Durch Adolf Heß Nachfolger in Frankfurt a. M. gelangen nachstehende Münzsammlungen zur Versteigerung: Am 3. und 4. Februar die Sammlung des Hrn. Dr. Ludwig Scholz in Hamburg, enthaltend Münzen und Medaillen des Königs Gustav Adolf von Schweden, 770 Nummern; am 5. Februar und den folgenden Tagen die Sammlung des Hrn. Amtsrath v. d. Heyden in Berlin, brandenburgisch-preußische Münzen und Medaillen, 1996 Nummern; am 10. Februar und den folgenden Tagen: Medaillen auf den Deutsch-Französischen Krieg 1870/71, portugiesische Münzen, Medaillen auf bayerische Könige, österreichische Münzen und Medaillen u. s. w., zusammen 1861 Nummern.

— Eine reichhaltige Sammlung von Handzeichnungen und Aquarellen meist moderner Meister, meist vollen Kupferstichen, farbig gedruckten Blättern und einigen Oelgemälden aus wiener Privatbesitz, nach Ausweis des von der Auctionsfirma A. Pisole in Wien herausgegebenen Verzeichnisses 1128 Nummern enthaltend, gelangt vom 27. Januar ab durch die genannte Firma zur Versteigerung.

— Die Bibliothek des in Braunschweig verstorbenen Prof. Dr. Hermann Seidel, Directors der Universitäts-Klinik im herzogl. Krankenhause, ging in den Besitz des Antiquariats von Wilhelm Scholz ebendaselbst über.

Schach.

Meister des Schachspiels.

62. Michael Iwanowitsch Tschigorin.*)

Der gegenwärtig in St. Petersburg schwebende große Schach[illegible] zwischen vier hervorragenden Meistern des edlen Spiels ist vornehmlich durch die Bemühungen des russischen Schachmeisters M. J. Tschigorin zu Stande gekommen. Nach gründlicher Vorbereitung eine Zeit lang im russischen Staatsdienst beschäftigt gewesen, hat sich Tschigorin (geboren am 31. October 1850 in St. Petersburg) dann schon im frühen Mannesalter von aller amtlichen Verantwortlichkeit zurückgezogen, um lediglich der Förderung des edlen Spiels, durch dessen theoretische wie praktische und literarische Pflege, zu leben. In seinem reichausgebildeten Geist vereinigt er viele Talente, die ihn befähigen, das Schachbrett mit freiem Verständniß und mit überwältigender Combinationskraft anzuwenden. Stets auf neuartig angelegte Pläne verstehst er durch eine streng folgerichtige Ausführung zu frönen, was ihm hauptsächlich bei dem ruhigeren Spiel von Gegeneinanderpartien sowie bei der analytischen Tiefarbeit in Erforschung strittiger Stellungen zu Gute kommt. So hat er im Jahre 1891 von St. Petersburg aus gegen den Amerikaner Steinitz in Amerika zwei tiefdurchdachte Correspondenzspiele siegreich durchgeführt, auch die beiden, zwischen der Petersburger Schachgesellschaft und dem Berliner Schachclub zu Stande gekommenen Partien mit entscheidendem Erfolg geleitet. Den allerorts in seine große und edel angelegte Natur auch während der einzelnen Partie, die ihn gerade beschäftigt, mehr von dem Reiz origineller Gedankengänge und von der Freude an sinnreichen Wendungen beseelen als von dem ausschließlichen Bestreben erfüllt, lediglich den Gewinn zu erreichen. Daher kommt es, daß er über seinen strategischen Unternehmungen nicht selten kleine Fallen, die ihm seine Gegner stellen, übersieht und darüber den Sieg in der bereits guten Partie aus der Hand gibt, oder daß er über der Verfolgung von taktischen Lieblingsgedanken den verhältnißmäßigen Gewinnwerth des Spielziels außer Acht läßt. Daraus erklärt es sich, abgesehen von sonstigen äußern Einflüssen, daß Tschigorin in dem gegenwärtigen Meisterturnier zu St. Petersburg weit geringere Erfolge, als man erwartete, aufzuweisen hat. Nachdem von den 18 Gängen dieses Wettmeisterturniers bisher 15 gespielt waren, hat Tschigorin erst die Gewinnziffer von 6 erreicht, während Pillsbury auf 7, Steinitz auf $7^1/_2$, Lasker und Tarrasch die Höhe von $9^1/_2$ erklommen hat. Dennoch hat Tschigorin auch in diesem Kampf, sobald er in entsprechender Stimmung gewesen, einige unverkennbar schöne Proben tiefdurchdachter und überlegener Spielführung abgelegt. Als Beispiel möge folgende Partie aus dem ersten Gange, die am 9. Januar d. J. gespielt worden ist, dienen:

	Weiß		Schwarz:	
	M. Tschigorin		M. Tschigorin	
1.	d 2 — d 4	d 7 — d 5		
2.	c 2 — c 4	e 7 — e 6		
3.	Sg 1 — f 3	Sg 8 — f 6		
4.	c 4 × d 5	e 6 × d 5		
5.	Lc 1 — f 4	Lc 8 — f 5		
6.	Sb 1 — c 3	Sb 8 — c 6		
7.	e 2 — e 3	Dd 8 — b 6		
8.	Dd 1 — b 3	a 7 — a 6		
9.	a 2 — a 3	Lf 8 — d 6		
10.	Lf 4 × d 6	c 7 × d 6		
11.	Lf 1 — d 3	Sc 6 — e 7		
12.	Sf 3 — e 5	Se 7 — g 6		
13.	Se 5 × g 6	h 7 × g 6		
14.	Dd 1 — f 3	Dd 6 — c 7		
15.	Df 3 — h 3	Ke 8 — f 8		
16.	Ke 1 — f 1	Kf 8 — g 7		
17.	Kf 1 — g 1	Lc 8 — d 7		
18.	Lc 1 — d 2	Ld 7 — c 6		
19.	Ld 2 — c 1	Lc 6 — d 7		
20.	Lc 1 — d 2	Ld 7 — c 6		
21.	Ld 2 — c 1	Lc 6 — d 7		
22.	Lc 1 — d 2	Ld 7 — c 6		
23.	Ld 2 — c 1	Lc 6 — d 7		
24.	Lc 1 — d 2	Ld 7 — c 6		
25.	Ld 2 — c 1	Lc 6 — d 7		
26.	Lc 1 — d 2	Ld 7 — c 6		
27.	Ld 2 — c 1	Lc 6 — d 7		
28.	Lc 1 — d 2	Ld 7 — c 6		
29.	Ld 2 — c 1	Lc 6 — d 7		
30.	Lc 1 — d 2	Ld 7 — c 6		
31.	Ld 2 — c 1	Lc 6 — d 7		
32.	Lc 1 — d 2	Ld 7 — c 6		
33.	Ld 2 — c 1	Lc 6 — d 7		
34.	Lc 1 — d 2	Ld 7 — c 6		
35.	Ld 2 — c 1	Lc 6 — d 7		
36.	Lc 1 — d 2	Ld 7 — c 6		
37.	Ld 2 — c 1	Lc 6 — d 7		
38.	Lc 1 — d 2	Ld 7 — c 6		
39.	Ld 2 — c 1	Lc 6 — d 7		
40.	Lc 1 — d 2	Ld 7 — c 6		
41.	Ld 2 — c 1	Lc 6 — d 7		
42.	Lc 1 — d 2	Ld 7 — c 6		
43.	Ld 2 — c 1	Lc 6 — d 7		
44.	Lc 1 — d 2	Ld 7 — c 6		
45.	Ld 2 — c 1	Lc 6 — d 7		
46.	Lc 1 — d 2	Ld 7 — c 6		
47.	Ld 2 — c 1	Lc 6 — d 7		
48.	Lc 1 — d 2	Ld 7 — c 6		
49.	Ld 2 — c 1	Lc 6 — d 7		
50.	Lc 1 — d 2	Ld 7 — c 6		
51.	Ld 2 — c 1	Lc 6 — d 7		
52.	Lc 1 — d 2	Ld 7 — c 6		
53.	Ld 2 — c 1	Lc 6 — d 7		
54.	Lc 1 — d 2	Ld 7 — c 6		
55.	Ld 2 — c 1	Lc 6 — d 7		
56.	Lc 1 — d 2	Ld 7 — c 6		
57.	Ld 2 — c 1	Lc 6 — d 7		
58.	Lc 1 — d 2	Ld 7 — c 6		
59.	Ld 2 — c 1	Lc 6 — d 7		
60.	Lc 1 — d 2	Ld 7 — c 6		
61.	Ld 2 — c 1	Lc 6 — d 7		
62.	Lc 1 — d 2	Ld 7 — c 6		
63.	Ld 2 — c 1	Lc 6 — d 7		
64.	Lc 1 — d 2	Ld 7 — c 6		
65.	Ld 2 — c 1	Lc 6 — d 7		
66.	Lc 1 — d 2	Ld 7 — c 6		
67.	Ld 2 — c 1	Lc 6 — d 7		
68.	Lc 1 — d 2	Ld 7 — c 6		
69.	Ld 2 — c 1	Lc 6 — d 7		
70.	Lc 1 — d 2	Ld 7 — c 6		
71.	Ld 2 — c 1	Lc 6 — d 7		
72.	Lc 1 — d 2	Ld 7 — c 6		
73.	Ld 2 — c 1	Lc 6 — d 7		
74.	Lc 1 — d 2	Ld 7 — c 6		
75.	Ld 2 — c 1	Lc 6 — d 7		
76.	Lc 1 — d 2	Ld 7 — c 6		
77.	Ld 2 — c 1	Lc 6 — d 7		
78.	Lc 1 — d 2	Ld 7 — c 6		
79.	Ld 2 — c 1	Lc 6 — d 7		
80.	Lc 1 — d 2	Ld 7 — c 6		
81.	Ld 2 — c 1	Lc 6 — d 7		
82.	Lc 1 — d 2	Ld 7 — c 6		
83.	Ld 2 — c 1	Lc 6 — d 7		
84.	Lc 1 — d 2	Ld 7 — c 6		
85.	Ld 2 — c 1	Lc 6 — d 7		
86.	Lc 1 — d 2	Ld 7 — c 6		
87.	Ld 2 — c 1	Lc 6 — d 7		
88.	Lc 1 — d 2	Ld 7 — c 6		
89.	Ld 2 — c 1	Lc 6 — d 7		
90.	Lc 1 — d 2	Ld 7 — c 6		
91.	Ld 2 — c 1	Lc 6 — d 7		
92.	Lc 1 — d 2	Ld 7 — c 6		
93.	Ld 2 — c 1	Lc 6 — d 7		
94.	Lc 1 — d 2	Ld 7 — c 6		
95.	Ld 2 — c 1	Lc 6 — d 7		
96.	Lc 1 — d 2	Ld 7 — c 6		
97.	Ld 2 — c 1	Lc 6 — d 7		
98.	Lc 1 — d 2	Ld 7 — c 6		
99.	Ld 2 — c 1	Lc 6 — d 7		
100.	Lc 1 — d 2	Ld 7 — c 6		

*) Schwarz hat im obigen weiteren Zuge seinen Gegner matt

M. L.

Verlag d. „Illustr. Ztg." Nr. 2740 vom 4. Januar 1896

Aufgabe № 2543.

Weiß setzt in drei Zügen matt.

Von Dr. Eduard Nagel in Bochnia.

Schwarz.

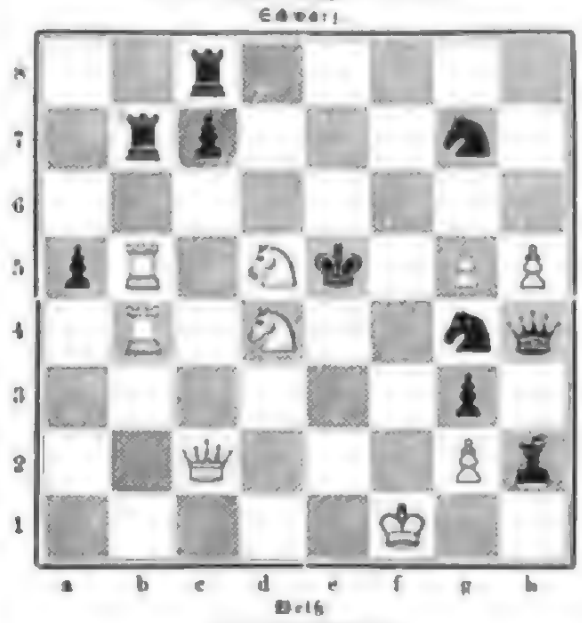

Weiß

Auflösungen.

№ 2533.

Von Josef Dorfen in Prag.

Weiß.	Schwarz.
1. Te 3 — f 3	1. g 3 — g 4
2. Tf 3 — d 3 †	2. Ke 4 — e 4.
3. Sb 7 — d 6 ‡	3. Kx e 4 — e 3
4. Kc 3 — d 4 ‡.	

Auf 1. . . . e 4 — e 3 2. Te 3 †, Ke 4 3. Se 4 ‡ u. l. m., auf 1. . . . Se 4 — f 2 2. Tx d 4 †, Ke 4 3. Sd 6 ‡ u. l. m., auf 1. . . . Se 4 — f 6 2. Sd 6 †, Ke 4 3. Te 3 ‡ u. l. m.

Eingesendet von Dr. Walz in Heidelberg, Oberstlieutenant J. in Breslau, Franz Gainer in Linz, H. Aug in Wiesbaden.

№ 2534.

Von V. Karl Traxler in Turnitz.

1. Le 4 — a 8	1. Ke 4 — f 5
2. Ta 1 — d 4	2. beliebig
3. Le a 8 — d 5, e 4 oder Tf 4.	

Nimmt Schwarz 1. . . Le 4 c, so 2. Te a 1 — e 1 † u. l. m.; auf 1. . . . f 6 — f 5 2. Le b 7 † u. l. m.; auf 1. . . . Te 4 c: 2. Sf 6 † u. l. m., auf 1. . . . Se 3 2. Le b 7 † u. l. m. auf 1. . . . e 1 S. 2 Le b 8. l. m.

Eingesendet von Oberstlieutenant J. in Breslau, Dr. Walz in Heidelberg, O. Hem. in Sarstedt, H. Aug in Wiesbaden, Franz Gainer in Linz, Emilie Frau in Linz.

№ 2535.

Von Dr. Jan Pilnáček in Prag.

1. Te 3 — a 3	1. Te b 5 — g 5
2. Le a 3 — c 5 †	2. Ke f 4: , Ke e 6
3. e 4 — e 5. De 7 ‡.	

Stellt der Schw. Te nach f 5, so 2. Se f 3 † u. l. m., falls 1. . . . Ke e 6, so 2. Te e 3 † u. l. m., auf 1. . . . Le f 6 2. Le d 4 † u. l. m., auf 1. . . . Le g 6 2. Te g 5 u. l. m.; auf 2. d 3 oder Te b 6: 3. Te d 6 u. l. m.

Eingesendet von Franz Gainer in Linz, O. Hem in Sarstedt, Oberstlieutenant J. in Breslau, Dr. Walz in Heidelberg, Emilie Frau in Linz.

№ 2536.

Von O. Kindermann in Prag.

1. Kd 1 — b 1	1. b 4 — c 3.
2. Kc 1 — c 2	2. beliebig
3. Td 1 — b 1 ‡.	

Auf 1. . . . e 4 — e 3 2. Dd 1 — h 1 † u. l. m., auf 1. . . . Le 4 — e 3 2. Le 8 — b 7 † u. l. m.; auf 1. . . . b 4 — b 3 2. Le 3 — c 1 u. l. m.

Eingesendet von Dr. Walz in Heidelberg, Franz Gainer in Linz, R. Vater in Wien.

Wetterbericht.

In den Tagen der dritten Januarwoche trat allerorten anhaltender Schneefall ein. In Dresden hatte man am 17. Januar früh ein Gewitter mit Sturm und Schneefall, wodurch mannigfacher Schaden in der Umgebung angerichtet wurde. Im oberen Erzgebirge wurden schon am 16. abends Wetterverschlimmerungen beobachtet, denen ein Schneesturm folgte, der den Schnee in förmlichen Schanzen aufthürmte. Die Gebirgsbahnen wurden wegen der sehr in Mitleidenschaft gezogen. Der Verkehr auf den Strecken Weipert-Komotau und Aranberg-Halbstadt war unterbrochen. Zwischen Niederbobritzsch und Klingenberg waren so ungeheure Schneemassen auf der Strecke gewehrt worden, daß man einen Schneepflug holen lassen mußte. Dieser entgleiste während der Arbeit, und beide Gleise wurden unfahrbar. Der Zugverkehr erlitt infolgedessen große Verzögerungen. Aehnliche Verhältnisse herrschten auf einer Reihe anderer sächsischer Bahnen sowie im Oberharz, wo der Schnee stellenweise meterhoch liegt und der Verkehr vielfach gehemmt war. Ein starkes, von heftigem Schneegestöber begleitetes Gewitter trat am 18. Januar in Berlin auf.

Ueber die Folgen des Unwetters, das in der zweiten Januarwoche in Italien herrschte, liegen nunmehr eingehende Nachrichten vor. Namentlich sind Mittel- und Unteritalien sowie die Inseln betroffen worden. Der Eisenbahnverkehr im Abruzzengebiet mußte theilweise war unterbrochen, verschiedene Züge blieben zwischen Rom und Ancona, zwischen Avezzano und Viterbo sowie zwischen Manfredonia und Salerno stecken. Auch in Sardinien waren bedeutende Gebiete im Norden wie im Süden durch den starken Schneefall von allem Verkehr abgeschnitten worden. In Rom und Umgebung hatte man am 18. Januar einen ausgiebigen Schneefall, doch blieb der Schnee nicht liegen. Sehr starke Stürme haben die Stürme vom 10. und 11. Januar verursachen. Am meisten scheint das Thal des Anio im Sabiner gebirge gelitten zu haben. Von Tivoli bis Subiaco herauf haben die Stürme an Dächern, Schornsteinen u. s. w. eine allgemeine Verwüstung angerichtet. Subiaco soll geradezu den Eindruck einer bombardirten Stadt machen. Dazu sind zahlreiche Bäume entwurzelt und abgebrochen worden, auch viele Leitbäume, die noch voller Früchte hingen. Die Nachrichten von den Ortschaften bilden eine lange Liste von Einsturzopfern. — Ein furchtbarer Schneesturm tobte vom 7. bis 9. Januar von Norwegen bis über den Skagerrak und scheint die Hauptstadt des Telegraphenkabels von der Verbindung mit Europa zu. Die von Arendal kommenden Dampfer vermochten die hohen Schneewehen nicht zu durchbrechen, auch der Postdampfer war zurück.

In ganz Griechenland herrschte strenger Winter. In Athen fand am 18. Januar den ganzen Tag massenhaft Schneefall statt.

In Sydney herrschte am 14. Januar eine furchtbare Hitze, viele Personen erlagen dem Sonnenstich. In der Kolonie Victoria ist Regen gefallen.

Die Beobachtungen sind früh 6, resp. 7 Uhr [illegible]

Die Beobachtungen sind nach Greenwicher Zeit angegeben.

Stationen	Jan. 13	Jan. 14	Jan. 15	Jan. 16	Jan. 17	Jan. 18	Jan. 19
Malaga	+ 7 s	+ 10 h	+ 10 h	—	—	—	—
Biarritz	+ 3 h	+ 7 h	+ 9 r	+ 11 r	+ 10 h	—	+ 3 h
Nizza	+ 2 h	+ 3 w	+ 3 h	—	+ 8 w	—	+ 11 h
Livorno	+ 6 h	+ 6 h	+ 8 h	+ 8 h	+ 7 h	—	+ 8 h
Nizza	+ 0 h	— 1 h	— 0 h	+ 4 w	+ 7 w	—	—
Genf	2 h	+ 1 h	+ 1 h	+ 1 h	+ 1 h	+ 3 h	—
Montreux	2 n	+ 1 h	+ 3 r	+ 2 h	+ 2 h	+ 3 n	—
Berlin	0 h	— 10 h	— 10 h	— 10 w	—	—	—
Helgoland	+ 3 n	+ 3 h	+ 1 h	+ 3 h	+ 2 h	—	+ 4 n
Kopenhagen	—	—	—	—	—	—	—
Bad Reinerz, Gräfenberg	6 n	3 h	3 h	1 n	4 n	2 w	+ 0 n
Ratibor	— 1 h	+ 0 h	+ 0 h	+ 2 w	— 3 r	— 4 h	+ 2 h
Baden-Baden	1 h	+ 1 r	+ 1 h	— 4 h	— 3 h	— 6 h	1 h
Wildbad (Schwarzwald)	2 h	1 h	— 1 h	+ 2 h	+ 8 r	+ 4 w	0 h
Karlsbad	2 h	+ 1 h	+ 1 h	+ 3 h	+ 6 h	—	+ 2 h
Hannover	— 4 h	— 2 n	— 3 h	— 1 h	+ 1 n	— 4 h	+ 2 w
Haben bei Zürich	— 9	— 1	0	+ 1	+ 1	+ 1	+ 1
			Vormittags 10 Uhr.				
Lugano	+ 3 h	+ 1 h	+ 2 h	+ 9 w	+ 16 h	+ 12 h	—
			Nachmittags 1 Uhr.				
Meran	+ 3 h	+ 3 h	+ 1 h	+ 2 h	+ 0 h	+ 0 h	—
Nizza	+ 4 h	+ 4 h	+ 3 w	+ 4 h	+ 5 h	+ 11 w	—
			Nachmittags 2 Uhr.				
Abbazia	+ 6 h	+ 6 h	+ 6 w	+ 4 h	+ 7 h	+ 2 h	—

Himmelserscheinungen.

Astronomischer Kalender.

1896	Sternzeit m. mittlerer Mittag	Rektascension der Sonne	Deklination	Mittag des Meridian	Mittag des Meridian	Mittag des Meridian	Mond	
				Min. vom Aequat.	Länge	Breite	Aufgang	Untergang
Jan.	h m s	h m s	m	° ′	°	° ′	h m	h m
16	20 21 3	19 13 43	−19 43	+37 43	75	+ 5 6		5 4 fr.
17	20 24 57	19 17 36	19 56	39 12	88	4 42	um	6 10
18	20 28 54	19 21 33	20 6	39 57	102	4 21	Tage	7 3
19	20 32 50	19 25 29	20 15	40 38	117	3 6		7 42
20	20 36 47	19 29 26	20 23	41 16	131	1 14	5 640.	
21	20 40 43	19 33 22	20 30	41 47	146	+ 0 25	6 39	um
Febr.								
1	20 41 40	19 34 46	−20 32	+ 6 47	161	0 46	8 9	Tage

Sonne: Gerade Aufsteigung 311°33′, östliche Abweichung 17°32′ (bei 20.), Sonnenaufgang 7 Uhr 37 Min., Sonnenuntergang 4 Uhr 31 Min. (bei 20.). 69 und in Potsdam am 1. früh 8 Uhr. Abstand 361 [illegible] Bilometer). Während der N. voraussichtlich 9 Uhr 36 Min.

Sichtbarkeit der Planeten.

Mercur geht Mitte der Woche gegen $6^1/_2$ Uhr abends unter und ist tief am südwestlichen Himmel nahe $^1/_2$ Stunde lang gut zu sehen. — Venus ($269^1/_2$° gerade Aufsteigung, 22° südliche Abweichung), rückläufig im Sternbilde des Schützen, ist noch so hell, daß sie die ersten Sonnenaufgang im Südosten aufgehenden werden kann; ihre Scheibe erscheint im Fernrohr zu $^9/_{10}$ erleuchtet. — Mars ($275^1/_4$° gerade Aufsteigung, 24° südliche Abweichung) ist wieder ziemlich hell geworden, jedoch man ihn früh von 6 Uhr an beobachten kann. — Jupiter ($126^1/_2$° gerade Aufsteigung, 20° nördliche Abweichung), rückläufig im Sternbilde des Krebses, ist von früher Abenddämmerung an die ganze Nacht über dem Gesichtskreis, erreicht seinen höchsten Stand am Südhimmel kurz vor Mitternacht und steht früh während der Morgendämmerung im Westen. Verfinsterungen der Jupitertrabanten: des zweiten (Monitis) am 27. früh 4 Uhr 55 Min. und am 30. abends 6 Uhr 11 Min., des dritten am 29. von nachmittags 5 Uhr 14 Min. bis abends 8 Uhr 43 Min. — Saturn ($226^1/_2$° gerade Aufsteigung, 15° südliche Abweichung), rechtläufig im Sternbilde der Wage, ist früh von 2 Uhr an zu beobachten. — Uranus ($231^1/_2$° gerade Aufsteigung, $18^1/_2$° südliche Abweichung), rechtläufig im Sternbilde der Wage, geht früh gegen $2^1/_2$ Uhr auf.

Der Mond ist in Conjunction mit dem Stern 2. Größe β Stier am 26. nachts 11 Uhr, mit Jupiter am 29. nachts 10 Uhr, mit dem Stern 4. Größe ω Löwe (Regulus) am 31. nachmittags 4 Uhr.

Señor Fessi mit seinem dressirten Stier im Circus Busch zu Berlin.

„Immer Neues!" das ist das Stichwort der Circusleute. Der Circus mit seinem sich lediglich auf Pferdekunste beschränkenden Programm, wie man ihn vor etwa dreißig Jahren kannte, hat sich überlebt; bei der Dressur des Pferdes war schließlich eine so hohe Vollkommenheit erreicht worden, daß sie nicht mehr überboten werden konnte, und es mußten sich naturgemäß Wiederholungen einstellen, die auf die Dauer ermüdend wirkten. Man beschränkte sich also nicht mehr auf das Pferd, man suchte auch allerhand anderen Ideen mannigfaltige Abwechslung beizubringen, um die Schaulust des Publikums immer wieder und wieder zu erregen. Diesem „Zug" im Circus Renz erschien Anfang der siebziger Jahre mit seinem berühmten Esel, der nur seinen Herrn auf seinem Rücken reiten ließ, und

Señor Fessi mit seinem dressirten Stier im Circus Busch zu Berlin. Nach einer Skizze von E. Hosang gezeichnet von Albert Richter.

seitdem wurden Dutzende anderer Thiergattungen zur Dressur herangezogen. Jede Saison bringt in dieser Beziehung neues, und immer wieder muß man staunen über die Geduld jener, die mit zähester Ausdauer und großem Zeitaufwand, oft auch mit hohem persönlichen Muth — hat doch Hagenbeck in Hamburg den Wüstenkönig bereits zum friedlichen „Löwenritt" gezähmt — sich der selbstgestellten Aufgabe widmen, die Circusbesucher durch „allerletzte" Tricks zu überraschen und sich ihren jubelnden Beifall zu erringen.

Das ist denn auch Señor Fessi mit seinem dressirten Stier gelungen, den er allabendlich in dem jüngst erstandenen und vielbesuchten Circus Busch zu Berlin vorführt. Das Wort vom „dummen Ochsen" kann kaum noch fortan Geltung haben, denn Señor Fessi hat gezeigt, was dieses oft geschmähte und verspottete Thier zu leisten vermag, wenn menschliche Abrichtungskunst sich zu seinen „Geisteskräften" gesellt. Wie der gelehrigste Vollblutbengst folgt der Stier dem Commando seines Herrn, der ihn, nachdem er ihn zunächst ohne Sattel vorgeführt und ihn seine „Complimente" hat machen lassen, bewegt und auf ihm die „hohe Schule" reitet, die Banden abgeht, Hindernisse nimmt und ihn schließlich auf die schmale Oberfläche eines Fasses zwingt, alles gewandt und scheinbar mühelos. Der Unfall bleibt denn auch nie aus, und der „dressirte Stier" ist zu den Circus Busch eine große Anziehungskraft geworden. Gespannt fragt man sich: welche Ueberraschung wird uns wohl der nächste Thierdressur bringen?

Graziana.

Ein neuer Rundtanz von F. Wesner.

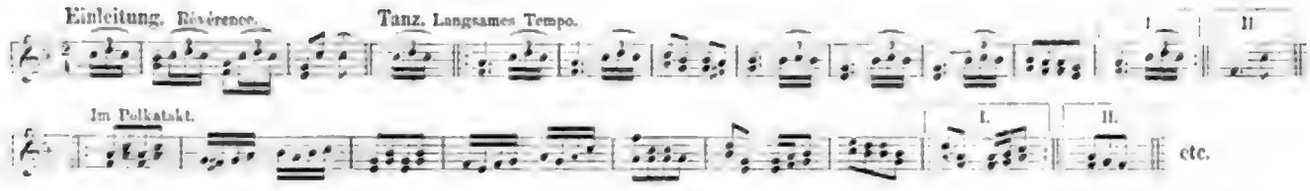

Fig. 1.

Fig. 2.

Fig. 3.

Fig. 4.

Fig. 5.

Fig. 6.

Unserer tanzlustigen jungen Welt können wir heute einen neuen anmuthigen und leicht zu erlernenden Rundtanz präsentiren, der uns von dem Verfasser, Hrn. Tanzlehrer [illegible] in Berlin, zur Verfügung gestellt worden ist.

Die Graziana ist ein menuettartiger Tanz, der aus zwei Theilen besteht, von denen der erste im ruhigen ¾-Takt [illegible], der zweite darauf im Polkatakt getanzt wird. Die [illegible] genau verständlichen deutlich die Ausführung der darin vorkommenden Pas.

Wir lassen eine kurze Schilderung des Tanzes folgen.

[illegible] Anfangsstellung Verbeugung (Fig. 1) stellen sich Dame und Herr nebeneinander auf (Fig. 2).

Hierauf führen beide, der Herr mit dem linken und die Dame mit dem rechten Fuß beginnend, einen Pas en avant aus, wobei auf graziöse Arm- und Körperhaltung geachtet werden muß. Fig. 3 zeigt die Wiederholung mit dem andern Fuße.

Es werden nun drei Gehschritte vorwärts ausgeführt, wobei Dame und Herr sich bei dem dritten Schritt einander gegenüberstellen und beide Hände reichen (Fig. 4); die frei gewordenen Füße sind gestreckt.

In dieser Haltung wird ein leichtes Plié mit vorn darauffolgendem Elevé ausgeführt, wobei der gestreckte Fuß zurückgezogen wird (Fig. 5). Der andere Fuß schreitet einen Schritt seitwärts, wodurch dieselbe Stellung entsteht, wie Fig. 4 zeigt.

Alsdann wechseln Herr und Dame mit drei Gehschritten die Plätze (Demi-tour deux mains), worauf beide die Stellung einnehmen, wie Fig. 6 zeigt.

Diese Schrittbewegungen werden von Anfang an wiederholt, worauf der zweite Musiktheil folgt, wobei Dame und Herr wie zu dem andern Rundtanz sich anfassen und 16 Takte Polka ausführen.*)

*) [illegible]

Vaters Pantoffeln.

Humoreske

von

Hanna Schumacher.

(Schluß.)

[Nachdruck verboten.]

Auf der Straße angelangt, schaute Emmi mit strahlenden Augen nach rechts und links, wie unschlüssig, wohin sie sich wenden sollte. Dann schlug sie den Weg nach links ein. Man mußte hier zwar etwas weitergehen, bis man eine Brücke erreichte, aber nach rechts hin war der Weg abends immer so dunkel und traurig. Und dann war auch dort so gar nichts interessantes zu sehen. Wandte man sich aber links und ging an ein paar Querstraßen vorüber, so konnte man bald all die hellerleuchteten Läden bewundern, vielleicht auch Bekannte treffen. Und dann — Emmi hätte dies zwar keiner lebenden Seele zugestanden und gestand es sich selbst kaum im stillen ein — dann war dies auch der Weg, den Assessor Kleinsteel einschlagen mußte, wollte er sich von seinem Bureau nach Hause oder in das Emmi bekannte Restaurant begeben, in dem er öfter verkehrte. Zwar war durchaus nicht jedesmal so bestimmt auf eine Begegnung zu rechnen — Emmi dachte im Grunde ja gar nicht daran, machte sich überhaupt gar nicht so viel aus dem Assessor, wie ihre Freundinnen sich einbildeten. Es wäre ja sonst auch geradezu taktlos gewesen, diesen Weg zu wählen, besonders da der Assessor auf den drei letzten Bällen stets den Cotillon mit ihr getanzt hatte. Lilli Weber hatte noch neulich gemeint, wenn sie, Lilli, an Emmi's Stelle wäre, so würde sie tagtäglich auf eine Erklärung des Assessors gefaßt sein —

Unser solchen Gedanken war Emmi achtlos an all den geschmückten, erleuchteten Schaufenstern vorübergegangen und stand nun zu ihrer eigenen Ueberraschung wirklich schon auf der Brücke, dem Ziel ihrer Wanderung.

Den Kopf vorgebeugt, schaute sie in den Fluß hinab; er schien an dieser Stelle tief zu werden. Ins Wasser, wie sie erst gedacht, konnte sie das Packet also nicht werfen; aber das schadete nichts; auch wenn es auf dem Eise liegen blieb, war es ja sicher geborgen. Von dort unten holte es wol niemand so schnell herauf. Ihr konnte es nicht so ergehen wie dem Vater bei der alten Apollonia. Bei dieser Vorstellung mußte sie lachen.

Und dann holte sie das Mädchen unter dem Mantel hervor und warf es in die Tiefe, wo es klatschend auf dem Eise aufschlug.

In demselben Augenblick fühlte sie ihren Arm mit eisernem Griff umspannt, und eine rauhe Stimme fragte drohend: „Was haben Sie da hinuntergeworfen? He, Antwort gegeben! Wird's bald?"

„Lassen Sie mich los!" rief Emmi in Todesangst und suchte sich von dem Griff zu befreien. Da ertönte ein schriller Pfiff und der Ruf: „Hierher, Schutzmann, hierher!"

Emmi, die sich gewaltsam umgedreht hatte und ihrem Angreifer entsetzt ins Gesicht schaute, sah statt des vermeintlichen unverschämten jungen Herrn, der ein schutzloses Mädchen erschrecken wollte, einen einfach gekleideten, dürftigen Arbeiter vor sich, der sie mit aufrichtiger Entrüstung betrachtete. Neue ihm zur Seite stand ein Weib mit gemeinen Zügen, die in diesem Augenblick den Ausdruck unverhehlener Schadenfreude trugen.

Wie stets bei solchen Gelegenheiten, war die Gruppe im Nu von einer dichten Schar Neugieriger umgeben. Der auf den Ruf des Arbeiters herbeigeeilte Schutzmann konnte sich nur mit Mühe bis zu diesem und Emmi hindurchdrängen.

„Was gibt's denn hier?" fragte er barsch, sich an den Angreifer des jungen Mädchens wendend.

„Ich" — begann Emmi schluchzend.

Aber der Arbeiter unterbrach sie. „Diese junge Frauensperson warf eben ein Bündel in den Fluß hinab. Ich fürchte, es war was lebendes drin. Sie hielt es so vorsichtig unter dem Mantel versteckt."

„Ja, und ich hörte ganz deutlich, wie es in dem Bündel wimmerte. Und als es unten aufschlug, krachten die Knöchelchen so schrecklich!" ergänzte das Weib mit dem boshaften Gesicht.

„O Gott! Glauben Sie ihnen nicht, Herr Schutzmann!" rief Emmi entsetzt. „Es war nichts lebendiges in dem Bündel. Nur ein Paar Pantoffeln. Das Packet fiel zufällig in den Fluß hinab."

„Das ist eine Lüge", erklärte der Arbeiter rubig. „Ich beobachtete die junge Person schon eine ganze Weile, ohne daß sie mich bemerkte. Sie war so in Gedanken versunken. Und ich sah deutlich, wie sie erst über das Geländer schaute und dann das Bündel hervorzog und hinunterwarf. Nein, das Bündel fiel nicht zufällig hinab."

„Nun denn", rief Emmi, die mit Entsetzen erkannte, wie unklug es gewesen war, nicht gleich die ganze Wahrheit zu sagen. „Ja, ich warf das Packet absichtlich hinab. Die Pantoffeln waren ganz alt, und da wollte ich" —

„Schweigen Sie! Schämen Sie sich!" sagte der Schutzmann streng. „So jung, und schon so verlogen und verstockt!"

Die Zuschauer drängten näher hinzu. Von allen Seiten ertönten Ausrufe: „Schrecklich!" „Kaum glaublich!" „Eine so junge Verbrecherin!"

Emmi weinte still vor sich hin, während der Schutzmann über das Geländer hinabblickte. Plötzlich, da schimmerte es wirklich aus der Tiefe herauf. Aber es war schon zu dunkel, um das Bündel genau erkennen zu können.

Sogleich setzten die zunächststehenden Neugierigen dem Beispiel des Polizisten, und ein junger Bursche, kaum dem Knabenalter entwachsen, rief eifrig: „Darf ich mal hinunterspringen und das Würmchen heraufholen?"

Der Schutzmann maß ihn prüfend mit den Augen. „Gut, geh, mein Junge", sagte er ernsthaft. „Aber nimm dich in Acht; vielleicht ist das Eis noch nicht fest genug."

„O, mich trägt's schon", versicherte der Bursche gutherzig. „Wenn man zu lange wartet, ertrinkt das Würmchen am Ende."

Und unter der atemlosen Spannung der Menge kletterte er das steile, verschneite Ufergeländer hinab, um dann vorsichtig tappend auf dem Eise vorzudringen.

„'s ist ganz fest!" rief er dabei triumphierend. Und gleich darauf: „Ich habe das Bündel gefunden!"

Ein lautes Bravo belohnte seine Worte.

In diesem Augenblick ging ein junger, elegant gekleideter Herr über die Brücke. Er wäre trotz des Menschenzusammenlaufs wol ruhig seines Wegs gegangen, aber da ertönte das laute, vielstimmige Bravo, und unwillkürlich näherte er sich der Gruppe. „Was gibt's denn?" fragte er im Ton müßiger Neugier.

„Eine junge Person hat ihr Kind in den Fluß geworfen. Eben holen sie es wieder herauf", erklärte ein Weib eifrig.

Noch halb ungläubig warf der junge Mann einen Blick auf die Gruppe. Da erweiterten sich seine Augen wie in starrem Schreck, und mit einem Sprung war er, die Leute rechts und links zurückstoßend, bei Emmi, die in fassungslosem Jammer dastand.

Da erkannte sie ihn, und mit einem Freudenschrei warf sie sich ihm entgegen. „O, Herr Assessor, retten Sie! Helfen Sie! Diese Leute glauben" —

Und Emmi brach in lautes, krampfhaftes Schluchzen aus.

Der Schutzmann richtete sich strammer empor und nahm eine dienstmäßige Haltung an, als er den seinen, neubinzugetretenen Herrn mit „Herr Assessor" anreden hörte.

„Was fällt Ihnen denn ein, die junge Dame hier anzuhalten! Ich kenne sie und verbürge mich für ihre Unschuld", begann der junge Herr entrüstet.

Da erscholl der vielstimmige Ruf: „Er bringt das Bündel! Er bringt es!"

Und alles reckte sich in die Höhe, um besser sehen zu können.

„Platz da — Platz sage ich!" herrschte der Polizist, um seine dienstliche Würde aufrechtzuerhalten.

„Es ist nur ganz klein. Und es scheinen wirklich Schuhe oder so was drin zu sein", meldete der Bursche, dem Manne der Ordnung das blauumschnürte Packet überreichend.

Der Polizist stutzte zögernd. Es war in der That sehr klein. So kleine Kinder gab es wol kaum.

„Nun, da hat Ihr's! Allzu großer Diensteifer thut auch nicht gut. Ich werde diese Sache noch beim Gericht zur Sprache bringen", erklärte Assessor Kleinsteel in höchster Empörung und riß dem Schutzmann die alten, besorgten Pantoffeln des Raths fast gewaltsam aus der Hand.

„Ach, entschuldigen Sie nur, Herr Assessor, und auch Sie, Fräulein; aber wie konnte ich denn wissen — der dumme Kerl" — Und drohend fuhr er den Arbeiter an, der ihr beigetragen hatte und jetzt selbst ganz verwirrt dastand.

„Wo hatten Sie denn eigentlich Ihre Augen, daß Sie auf so 'ne verrückte Idee kamen?"

Der Arbeiter stotterte ein paar unverständliche Worte.

„Und wo ist denn die Frauensperson, die das Würmchen im Bündel wimmern hörte?" fuhr der Polizist mit erhobener Stimme fort.

Aber die Frau blieb ihm die Antwort schuldig. Sie hatte sich schon unbemerkt aus dem Staube gemacht.

„Kommen Sie, Fräulein Emmi", drängte der Assessor. „Ich bringe Sie jetzt selbst nach Hause. Das müssen Sie mir schon gestatten. Ehe ich Sie nicht sicher bei Ihren Eltern weiß, könnte ich jetzt doch nicht ruhig sein."

Suchend schaute der junge Assessor nach einer Droschke aus. Sofort machten sich ein Dutzend Leute, an ihrer Spitze der Schutzmann, daran, nach allen Seiten: „Droschke! Droschke!" zu rufen.

Die öffentliche Meinung war urplötzlich umgeschlagen. Es zeigte sich auf einmal, daß niemand recht an ein Verbrechen geglaubt hatte.

„Eine so feine junge Dame sollte das gethan haben! Es ist wirklich lächerlich!" meinte der eine.

„Mir kam es auch gleich ganz unmöglich vor", versicherte ein zweiter.

„Aber die Polizisten haben ja überall etwas verdächtiges zu wittern. Es ist eine Sünde und Schande!" ließ sich ein dritter vernehmen.

„So 'n nettes, junges Fräulein mir nichts dir nichts zu erschrecken! Sie hätte den Tod davon haben können", bemerkte sich ein vierter jetzt nachträglich.

Inzwischen war die Droschke angelangt.

Hundert dienstbeflissene Hände wollten der noch immer fassungslosen Emmi beim Einsteigen behilflich sein, aber der Assessor wehrte alle ab und hob die Weinende in die Droschke, worauf er selbst hineinsprang und dem Kutscher ein lautes „Vorwärts!" zurief.

Die Leute spitzten die Ohren, ob man nicht vielleicht Namen und Adresse der jungen Dame erfahren könne; aber der Assessor wiederholte nur wieder sein barsches „Vorwärts!" und die Droschke entschwand den Blicken der Zurückbleibenden.

„Fort! Schert euch fort!" befahl der Schutzmann, der mit des Assessors Verschwinden seine ganze Würde wiedergefunden hatte. „Was habt ihr hier noch zu suchen? Hier gibt's nichts mehr zu gaffen!"

Murrend, langsam, nur halb verstehend, verlief sich die Menge nach allen Seiten.

Der Assessor aber hatte die nur dürftig umwickelten Pantoffeln in die weite Tasche seines Mantels versenkt und den Arm liebevoll um Emmi geschlungen. „Nehmen Sie sich nur fest an mich", bat er in weichem Ton, „und suchen Sie wieder Ruh zu fassen. Wenn ich bei Ihnen bin, darf Ihnen nichts geschehen."

Wie im Traum lehnte Emmi schwerlos ihr Köpfchen an seine Schulter, und nach und nach bei seinen leisen Trostesworten eine selige Ruhe in ihr gemartertes armes Herzchen ein.

O, wie schön war es doch, eine solche Stütze zu haben in aller Not und Verlassenheit des Lebens!

Und als hätte der Assessor ihre Gedanken erraten, sprach er jetzt weich: „Emmi, süße, geliebte Emmi! Könnte ich Dich — Dich — mein ganzes Leben hindurch so stützen und beulen wie eben jetzt. Sag, Emmi, Geliebte, willst du dich mir wol anvertrauen für immer?"

Und Emmi, ganz aufgelöst in Thränen und Seligkeit, hauchte ein leises „Ja" hervor, so leise, daß nur das Ohr eines Verliebten es vernehmen konnte. Aber da der Assessor sehr verliebt war, hörte er es doch . . .

Und dann — die Fahrt verging wie im Traum — hielt die Droschke vor der Wohnung des Rats.

Emmi flog die Stufen zu der elterlichen Wohnung hinauf, eilte wie in Todesangst an der Glocke und stürzte dann, an Augustens Nichte, die öffnete, vorbei ins Wohnzimmer und der Mutter um den Hals, während sie, jetzt wieder von der Gemütsbewegung überwältigt, laut schluchzend in jammervollem Ton ausrief: „Wir haben uns verlebt! Ach Gott, wir haben uns verlebt!"

Der Rath war sprachlos vor Ueberraschung und starrte den jungen Assessor, der langsamer, ein wenig befangen, seiner Braut gefolgt war, mit einem Ausdruck an, als sehe er ein so merkwürdiges Menschenexemplar zum ersten mal und müsse sich erst von seinem Schreck darüber erholen.

Die Mutter hatte ihm kein Wort von ihren schon lange im stillen gemachten Wahrnehmungen betreffs der jungen Leute gesagt, um ihrem Mann die Ueberraschung im Verlobungsglück mit dem Assessor nicht zu nehmen. Jetzt begnügte sie sich im stillen zu ihrer Verfügung, denn der Rath, der alles Dingen auf den Grund zu gehen liebte, hätte es an zu vielen Beobachtungen und — seiner Meinung nach zu durchsichtigen — Fragen gewiß nicht fehlen lassen. Das war zum Glück vermieden worden. Dagegen machte ihr aber Emmi's aufgeregtes Wesen Sorge.

„Liebes Kind", flüsterte sie ihr leise zu, sie ein wenig beiseiteziehend, während der Assessor sich an den stummen Schwiegervater wandte und in strahlender Rede um die Hand seiner Tochter bat.

„Liebes, theueres Kind, beruhige dich doch! So wenig doch nicht, mein Herzchen! Ich kann es ja nicht leugnen, es war seit langem mein Herzenswunsch, dich als glückliche Braut des Assessors zu sehen. Aber wenn du es nicht gern thust, so will ich ja auf diesen Wunsch verzichten. Dein Glück gilt mir mehr, mein Kind."

„O nein, Mama, es ist ja nicht so, wie du denkst — Ich weine ja nur" — und Emmi hob das thränenüberströmte Gesichtchen und schluchzte, dem Vater zugewandt: „Denke dir, Papa, die Leute da unten beim Fluß an der Brücke glaubten" —

Sie dachten — nein, ich kann es gar nicht sagen" — Und Emmi verbarg von neuem ihr Gesicht.

„Rege dich doch nicht so auf, Geliebte", bat der Assessor, zärtlich hinzuflüsternd und Emmi in seine Arme schließend. „Ich werde den Eltern alles erklären. Du mußt dich jetzt schonen und darfst gar nicht mehr an den Schreck denken — Emmi hatte nämlich ein Mädchen verloren. Ach, es steht ja noch in meiner Manteltasche — ich habe es gleich" — Dabei eilte der Assessor nach dem Vorsaal und prallte hier mit Augustens Nichte zusammen, die mit hochrotben Wangen, in lauschend vorgebeugter Haltung ganz in der Nähe der Thür Stand wischte oder doch wenigstens so that. Jetzt fröstlich schlüpfte sie so unbemerkt wie möglich in die Küche. Hatte sie doch genug gehört.

Assessor Kleinsteel aber kehrte gefüllten Schrittes in die Wohnstube zurück und sagte, sich gleichzeitig an Rath und Frauen wendend: „Hier, dieses Päckchen — ein Paar Schuhe, wie es scheint. Ich weiß nicht, welchem von den Herrschaften es gehört." Und dabei schlug der Assessor die zerrissene und zerknüllte Papierhülle zurück und schaute, ein wenig erstaunt, auf die Pantoffeln nieder, die nie so jammervoll aussehen hatten wie jetzt nach dem Sturz in die Tiefe.

„Sie scheinen nicht mehr ganz neu", sagte er zögernd. „Emmi wollte sie wol zum Schuhmacher bringen."

Da entrang sich der Brust des gequälten Raths ein Ton der fast wie ein Schluchzen klang. „Diese — diese — diese" — begann er. Er konnte vor Erregung nicht weitersprechen.

„Emmi wollte die Schuhe fortwerfen. Mein Mann hatte sie freundlich", erklärte die Mutter dem überraschten Assessor.

Digitized by Google

„In den Ofen — in den Ofen mit ihnen. Sie werden allerdings später die ganze Wohnung verpesten! Das liegt einmal in ihrem scheußlichen Charakter. Und der Jeweilige ist auch ein viel zu ehrenvoller für diese — diese — Aber einerlei. Nun habe ich sie lange genug geduldet. Im Schlafzimmer brennt der Ofen" — Und der Rath griff nach den Pantoffeln.

Doch der junge Assessor barg sie schützend an seiner Brust und sagte mit liebenswürdig bittender Betonung: „Nein, lieber Herr Rath, verehrter Herr Schwiegervater, diese Schuhe verdienen kein so hartes Schicksal. Sie haben Emmi und mich zusammengeführt. Sie müssen noch an unserm Polterabend eine Rolle spielen und am Hochzeitstag, wenn der Wagen der Neuvermählten um die Hausecke biegt, dem jungen Paare nachgeworfen werden. Das bringt bekanntlich Glück. Und heute nehme ich die Schuhe in meine Wohnung mit. Da sind Sie einstweilen von ihnen befreit."

„Nun, meinetwegen denn", erklärte der Rath und gab damit dem Assessor einstweilen erst die erbetene Antwort auf seine Frage, ob die Eltern ihm ihre Emmi anvertrauen wollten.

Dann wurden die Pantoffeln im Vorsaal auf den Tisch nahe der Ausgangsthür gestellt, und der Assessor wiederholte seine Betheuerungen, wie er Emmi lieben, behalten und glücklich machen wolle. Mutter und Tochter weinten leise, und der Rath, der allmählich seine Ueberraschung verwand, schmunzelte heiter.

Dann gab es Umarmungen, Küsse, Glückwünsche, Fragen, bei denen alle durcheinanderredeten, und Antworten, die niemand verstand. Alle waren aber sehr gerührt und glücklich.

Hierauf erklärte der Rath, der Herr Schwiegersohn in spe müsse ihm nun helfen, einen Punsch zu brauen, wie man ihn so schön noch nie an einem Verlobungsabend getrunken, und die Mutter flüsterte Emmi etwas ins Ohr, worauf die Damen sich trennten; die Mathin ging in die Küche, um für einen passenden Verlobungsschmaus zu sorgen, und Emmi verschwand in ihrem Stübchen, um nach einer kleinen Weile in einem neuen reizenden Kleide zu erscheinen.

Dieser Toilettenwechsel veranlaßte den Vater zu verwunderten Fragen, den Assessor aber zu der Bemerkung, er habe zwar immer von neuem die Entdeckung gemacht, daß Emmi in jedem Kleide besonders vortheilhaft aussehe, nun müsse er aber doch sagen, daß Nesa sie wol entschieden am allervortheilhaftesten kleide. Und die Mutter sagte, aus der Küche zurückkehrend: „Ja, ja, am Verlobungstag muß eine Braut hübsch aussehen. Das bringt Glück für die Zukunft."

Dann wurde das Festmahl aufgetragen und der Verlobungspunsch gebraut und beides vorzüglich befunden. Glas auf Glas wurde gefüllt und Glas auf Glas geleert. Der Rath gerieth in immer heitrere Stimmung und wurde schließlich ganz weich und gerührt, schlang den Arm um seine Frau und erzählte alte schöne Geschichten aus der Jugendzeit. Wie sie einander kennen gelernt, wie schön und schlank und anmuthig seine Alte damals gewesen, wie lange sie auf den eigenen Hausstand hatten warten müssen u. s. w.

Alle waren überrascht, als die zwölfte Stunde schlug. Der Abend war wie im Fluge vergangen. Weil aber jetzt musse nun doch an den Aufbruch gedacht werden, und der Assessor erhob sich jetzend, um von den Eltern gerührt Abschied zu nehmen. Der Vater wollte ihm das Geleit geben, unterließ es aber auf einen Wink der Mutter. So begleitete nur Emmi den Verlobten in den Vorsaal.

„Nehmt doch die Lampe mit", erinnerte der Vater, sich ein letztes Glas Punsch füllend. Aber Emmi meinte, der Mond scheine so herrlich hell durchs Fenster, man brauche kein Licht mehr.

Es wurde aber doch recht dunkel im Vorsaal sein und schwierig, Hut und Mantel zu finden, denn es dauerte merkwürdig lange, bis der Assessor ging. Aber endlich ging er doch, und Emmi verabschiedete sich ebenfalls von den Eltern, um noch lange mit glühenden Wangen und klopfendem Herzen in ihrem Schlafzimmer über all die wunderbaren Ereignisse dieses Abends nachzudenken.

„Das war ein schöner Tag", sagte der Rath, sich die Hände reibend, wie das seine Gewohnheit war, wenn ihm alles nach Wunsch ging. Dann begab er sich, ein Licht in der Hand, wie allabendlich vor dem Schlafengehen, in den Vorsaal, um nachzusehen, ob die Thür auch fest verschlossen und die Sicherheitskette vorgelegt sei.

„Ein schöner Tag — ein schöner Tag" — summte er noch vor sich hin. Da fiel sein Blick auf ein sehr gewichtiges Packet, das auf dem Tisch nahe der Thür lag, und der Ton stockte ihm in der Kehle.

Dieses verhaßte scheußliche, vollständig verblockene Mutter — die von dem Obersecan losgetrennten Hacken — dieses impertinente Loch an der Spitze des rechten Schuhs — kein Zweifel, es waren seine Quälgeister, seine Widersacher, seine gefährlichen Feinde — die alten Pantoffeln. In dem Ueberschwang der Gefühle, die junge, zärtliche Braut im Arm, hatte der Assessor sein Versprechen und die alten Schuhe vergessen.

Lange starrte der Rath auf sie nieder, das Licht in der Hand, bis ein paar große Stearintropfen auf die Schuhe herabfielen. Schöner wurden sie dadurch nicht; aber war es nun die gehobene Stimmung dieses Abends, der reichlich genossene Punsch, die Freude, seine Emmi glücklich versorgt zu wissen, genug, der Rath konnte es zu seinem rechten Zorn nicht bringen.

Still wandte er sich zum Gehen, ein Lächeln gutmüthiger Selbstverspottung um die Lippen.

„Na, na", sprach er vor sich hin, „meine Tochter wäre ich nun glücklich los, aber meine Pantoffeln habe ich behalten."

Aus der Südafrikanischen Republik.

Großbritannien und Irland umfassen rund 315 000 Quadratkilometr. mit 40 Mill. Bewohnern (Deutschland 540 000 Quadratkilometr. mit 50 Mill. Bewohnern), während die Colonialgebiete und Schutzstaaten Englands sich über 26 Mill. Quadratkilometr. mit 315 Mill. Einwohnern erstrecken. Man sollte meinen, da wäre Arbeit genug für die rührigste Nation; aber John Bull gibt keine Ruhe: in allen Ecken der Welt sucht er Zwietracht zu stiften, um dabei im Trüben zu fischen, so in Armenien, Venezuela und jetzt in Transvaal. Die Engländer haben ihre dortigen Niederlagen von 1881 nicht vergessen, aber die Convention vom 27. Februar 1884 mit einem Zusatz vom 20. 28. Juni 1890 machte ihnen ein directes Eingreifen unmöglich, und so stellte die auf deutschem Gebiet mit deutschem Geld unter den Augen der Colonialregierung organisirte Truppe der Chartered Company die Kaffern auf dem Zaune hoch. Waren der Einbruch und der vorbereitete Aufstand der Ausländer in Johannesburg gelungen, dann hätte England „Ruhe gestiftet" und das Goldland eingesteckt.

Transvaal ist ein fetter Bissen; freilich wohnen auf seinen 327 000 Quadratkilomtr. nur 120 000 Weiße und 370 000 Farbige, aber die Bodenschätze sind unerschöpflich, und das Land hat bei ruhigen Verhältnissen eine Zukunft wie wenige Staaten seines Umfangs. Die Verwaltung von Transvaal ist auf einem Ackerbaustaat zugeschnitten; seine 17 Districte, an deren Spitze je ein Landdrost steht, umfassen etwa 20 000 eingetragene Farmen, von denen etwa 16 000 Privaten und der Rest dem Staate gehören. Bei dem durchweg fruchtbaren Boden könnte das Land die Kornkammer von Südafrika sein; aber es fehlt an Arbeitskräften auf den Farmen, und meist ist auch der Transport so schwierig, daß die Minendistricte fast alle ihre Bedürfnisse vom Ausland erhalten, besonders seit sie nach zwei Seiten mit der Küste durch Bahnen verbunden sind. In dem Theil, der südlich der Bahn Lourenzo-Marquez nach Pretoria und der Linie Pretoria-Mafeking liegt, der zugleich die reichsten Gold- und Silberminen enthält, wird vorherrschend Weidewirthschaft getrieben und Getreide fast nur für den eigenen Bedarf gebaut. Stalle, deren Werth einen starken Ausfuhrartikel bildet, Rinder und Pferde werden hier gezogen; jedoch sind die direct von den Farmen kommenden Pferde erst dann verwendbar, wenn sie „gesalzen" sind. Auf den Gütern sind die Thiere an üppige Weiden oder in der trockenen Jahreszeit an regelmäßige Fütterung und Pflege gewöhnt worden; das gibt's bei Kaffern im Lande nicht. Gereist wird meist in der trockenen Zeit, dann werden große Strecken zurückgelegt auf schlechten oder gar keinen Wegen, übernachtet wird, da Wirthshäuser und Ortschaften sehr dünn gesäet sind, meist im Freien, und das Pferd findet kein anderes Futter als verdorrtes Gras, manchmal nicht einmal Wasser. Hat das Thier eine solche Reise von mehreren Wochen überstanden, so heißt es „gesalzen" und wird theuer bezahlt, denn dann ist auf langjährige Benutzung zu rechnen. Aber fast die Hälfte der Pferde geht auf der ersten Reise zu Grunde.

Nördlich der genannten Linie werden Getreide, Wein, Obst, Gemüse, an einzelnen Stellen auch Tabak, Baumwolle und Zuckerrohr gebaut.

General P. J. Joubert,
Generalcommandant der Boer-Truppen.

Dr. W. J. Leyds,
Staatssecretär der Südafrikanischen Republik.
(Nach Berlin gereist.)

Leider ist das Land sehr bewaldet; alles Grubenholz wurde bisher aus Natal, sogar aus Schweden-Norwegen eingeführt: in den letzten Jahren hat ein Consortium unter Leitung eines deutschen Försters 3 Mill. Bäume pflanzen lassen, um daraus Grubenholz zu gewinnen.

Die Regierung des Landes besteht aus dem Präsidenten Paul Krüger, seit 1881, der 1000 £ Gehalt bezieht und auf fünf Jahre gewählt ist, dem Staatssecretär Dr. Leyds, dem Obercommandanten, General Joubert, der die Engländer bereits 1861 und jetzt wieder schlug, der „Meister von Transvaal", und zwei jährlich vom Volksraad zu ernennenden Mitgliedern ohne amtlichen Charakter. Der Volksraad besteht aus 41 Mitgliedern, je 2 bis 3 für jeden Distrikt, die nun von den seit 14 Jahren angesessenen etwa 15 000 Boers aus ihrer Mitte auf fünf Jahre gewählt werden. Infolge des Einfalls der Engländer war der Volksraad am 13. Januar d. J. zusammengetreten, hat sich aber im Vertrauen auf die Regierung, und um ihr freie Hand zu lassen, gleich wieder bis zum Mai vertagt. „Oom Paul", wie der Präsident Krüger im Lande genannt wird, hat seit 1881 bewiesen, daß er auch den schlauesten Engländer gewachsen ist.

Die Hauptstadt Pretoria, Sitz des Volksraads und der Regierungsbehörden, zählt über 5000 weiße Einwohner und liegt wie in einem Garten im Thal zwischen den Magalies und Wonderbergen in einer Höhe von 1350 Mtr. Seit der Entdeckung der Goldfelder in der Umgebung von Johannesburg und Eröffnung der Bahn nach Lourenzo-Marquez und nach der Delagoabai entwickelt sich Pretoria zu einem angesehenen Handelsplatz. Den Mittelpunkt der Minendistricte bildet das etwa 75 Kilomtr. südlich von Pretoria gelegene Johannesburg, das etwa 100 000 Einwohner zählt. Westlich davon, mit einer Trambahn in etwa zwei Stunden zu erreichen, liegt das durch die Niederlage der Engländer jetzt vielgenannte Krügersdorp in einem Thale. Kommt man von der Seeseite und sieht auf das Dorf, so glaubt man einem Ort in Holland vor sich zu haben. In der Mitte von dem herkömmlichen Glockenthürmchen überragt, liegt das in niederländischem Renaissancestil aufgeführte Landdrostsgebäude. Aus dem Dorfe führt ein schöner Weg nach dem großen, schönen Denkmal von Paardekraal. Der Weg, den Dr. Jameson genommen ist, führt vom Dorfe etwa 200 Mtr. aufwärts und dann nach Westen zu etwa 1500 Mtr. langsam abwärts. Von der Höhe aus hat man auf 7 bis 10 Kilomtr. Weite freies Gesichtsfeld, sodaß eine unbemerkte Annäherung kaum möglich ist. Zudem hatte General Joubert auf diesem Berge erst vor einiger Zeit eine Feldbefestigung mit den Boers abgehalten, sodaß ihnen das Gelände bekannt war. Die Annäherung der Boers besteht in einem Sack mit Zwieback, Schnitten geräucherten Fleisches, einem Säckchen mit Kaffee, Tabak und einer Decke sowie einem Hinterlader neuester Construction und möglichst viel Munition. Die Bewaffnung erfolgt nur bei Bedarf und dann meist militärisch. Daß diese „Bauernsoldaten" auch geschickten, gutorganisirten Streitkräften überlegen sind, haben sie den Engländern wiederholt bewiesen. Selbst wenn Jameson bei Krügersdorp eine Schlappe erlitten hätte, war die Stellung doch strategisch so fest, daß er Verstärkung abwarten und dann den Kampf wieder beginnen konnte. Hoffentlich genügt den Engländern die jetzt erlittene Niederlage für einige Zeit.

J. L. Algermissen.

Das deutsche Consulat in Pretoria.

Ansicht von Pretoria, der Hauptstadt der Südafrikanischen Republik (Transvaal). Nach einer photographischen Aufnahme.

Zebras als Zugthiere.

Die Gruppe der Tigerpferde (Hippotigris) oder Streifenesel, von deren Arten das Zebra, das Quagga und der Dauw die bekanntesten sind, bewohnen ausschließlich Südafrika nördlich des Kreßmien. In Europa lernte man diese Thiere zuerst unter dem römischen Kaiser Caracalla kennen, der eins derselben (wir wissen nicht welcher Art) im Circus vorführte und selbst tödete. Dem Mittelalter scheinen sie unbekannt geblieben zu sein, auch Gesner gedenkt ihrer nicht, und erst die europäischen Bereiser Afrikas im 17. Jahrhundert thun ihrer Erwähnung. Bis in die neuern Zeiten hat über die verschiedenen Arten Zweifel geherrscht, und aus ältern Berichten kann man nur selten mit völliger Sicherheit entnehmen, von welcher an der betreffenden Stelle die Rede ist; erst in Sparrmann's „Reisen in Afrika" (1772 bis 1776) werden wenigstens Zebra und Quagga unterschieden. Es ist dies zu wissen nöthig, da man den Werth älterer Angaben über gezähmte Zebras danach beurtheilen muß.

Der erste, der meines Wissens eines, von ihm „Zebra" genannten Tigerpferdes als Zugthieres gedenkt, ist der alte holländische Afrikareisende Dapper. Er sagt von ihnen: „Sie sind sehr wild und schnell, und man kann sie schwerlich lebendig fangen und zahmmachen; wiewol die Portugiesen (damals noch im Hauptbesitz die Capcolonie, obgleich sich die Holländer schon eingenistet hatten) melden, daß sie vor etlichen Jahren vier dergleichen Pferde dem König von Portugal zum Geschenk geschickt, der sie vor einem Himmelwagen spannen lassen."

Der Ritter von Chaumont (1681) sagt, das Zebra ließe sich nur mit großer Mühe bändigen, und Kolbe (1719) leugnet seine Zähmbarkeit völlig.

Der erwähnte Sparrmann berichtet uns: „Ob diese Thiere (Quaggas) sich so zähmen lassen, daß man sie zum Reiten oder Fahren benutzen kann, daran zweifele ich nicht, seitdem ich kurz vor meiner Abreise nach Europa in der Stadt des Caps auf der Straße ein Quagga mit fünf gewöhnlichen Pferden in einem Spann ziehen sah."

Der ältere Forster behauptet, zu seiner Zeit sei kein Fall bekannt gewesen, daß ein Zebra so gezähmt worden sei, daß man es als Zugthier hätte gebrauchen können, das Quagga hingegen ließe sich leicht dazu gewöhnen. Er selbst sah in der Capstadt eins mit einem Pferd im Wagen gehen und höre, daß das im

Aus der Südafrikanischen Republik: Ein mit Maulthieren und Zebras bespannt

Ansicht von Krügersdorp bei Johannesburg (Südafrikanische Republik). Nach einer photographischen Aufnahme.

der Colonie ziemlich allgemein üblich sei, da ein Quagga viel mehr Kraft als ein gleich großes Pferd habe. Der Engländer Gordon (um 1780) bezeugt die Thatsache, daß diese Art Tiger- zeitig als Zugthier in Südafrika vielfach benutzt würde. In der- selben Zeit soll der Prinz Statthalter der Niederlande ein Zebra- gespann gehabt haben, was indeß ein Zeitgenosse, Allamand, in Abrede stellt. Am Anfang dieses Jahrhunderts lebte in der kaiserlichen Menagerie zu Paris lange Zeit eine Zebrastute, die sehr zahm und sanft war und sich mit Leichtigkeit reiten ließ.

In den dreißiger Jahren unseres Jahrhunderts sah ein vor- nehmer Engländer (Sheriff Parkins) in einem mit zwei Quaggas bespannten Phaeton in der Umgegend Londons spazieren, und der Colonel Hamilton berichtet, daß ein einzelnes vor seinem Gig gespanntes Quagga so lenksam und weichmäulig gewesen sei wie das beste Kutschpferd. Der Tarpan, der vor dreißig Jahren im pariser Jardin d'acclimatation gehalten wurde, mußte oft im Garten Dienste leisten, was er sehr willig that; er wurde mit einem ganzen Zebra vor einen Wagen gespannt. Man konnte mit diesem Gespann ohne Gefahr durch die Straßen von Paris fahren.

In neuster Zeit haben Farmherren in Transvaal eine Reihe von Versuchen angestellt, die Zebras als Zugthiere abzurichten und zu verwenden. Eine Anzahl ausgewachsener Zebras sind auch schon einige Zeit im Wagen gegangen, und, obwol sie gezäumt sehr unruhig waren und Neigung zum Beißen hatten, liefen sie recht gut, wenn sie in der Weise mit Maulesein zu- sammengespannt waren, wie sie unsere Abbildung einer süd- afrikanischen Post darstellt.

Aus allen diesen, sich theilweise allerdings widersprechenden Angaben geht wol so viel mit Sicherheit hervor, daß das Quagga und der Tarpan zu zähmen und als Zugthiere zu verwenden sind. Mit dem Zebra, das ein viel widerspenstigeres und un- bändigeres, meist sogar bösartiges Geschöpf ist, scheint die Sache sich weniger leicht zu machen. Am besten würde es wahrschein- lich mit ganz eingefangenen oder in der Gefangenschaft geborenen gelingen. Jedenfalls wären Tigerpferde, in umfangreicherer Weise als bisher zum Ziehen benutzt, für Südafrika von nicht ge- ringer Bedeutung, denn sie sind genügsamer als Pferde, verhält- nißmäßig leistungsfähiger, Krankheiten weniger ausgesetzt, und auf der Weide verstehen sie die Cap-Hyäne sich viel besser vom Leibe zu halten. W. M.

Nach einer photographischen Aufnahme gezeichnet von Albert Richter.

Digitized by Google

Moden.

Maskenballcostüme. — Für die Carnevalszeit bieten wir unseren Leserinnen wieder eine Anzahl kleidsamer und geschmackvoller Costümideen, die sich der Nachahmung wol verlohnen dürften. In Fig. 1 erblickt man ein ganz reizendes Phantasiecostüm Pyrrhenne von sehr geschmackvoller Farbenzusammenstellung. Der weite weiße Atlasrock ist ganz mit einem spitzenartigen Gitterwerk von dunkelgrünem Sammetband benäht, wobei zwischen den Sammetstreifen zwanglos angebrachte Rosenmaschen hervorschauen, die gleichfalls daran emporzuwachsen scheinen. Das nach oben schneidig zulaufende Mieder ist gleichfalls von weißem Atlas, mit einem schmäleren Sammetband überzogen und oben von einer Rosenguirlande eingefaßt. Das kurze lose Jäckchen aus rosenrothem Atlas ist mit hellem rosa Seidenstoff verziert und hat weite Puffärmel mit breitem angesetztem Volant aus weißem Seidenmusselin; die Aermel brechen sich ebenfalls am Atlas. Vorn öffnet sich das Jäckchen über einem Chemisette aus weißem Seidenmusselin, dessen seitige valenciennes mit einem Rosenstrang garnirt ist. Den Rand des dunkelgrünen Sammetgürtels schmückt ebenfalls ein Rosenkranz, über dem an der linken Seite eine kleine Atlasrose angebracht ist. Hellblaue Seidenstrümpfe und dunkelgrüne Sammetschuhe, mit Rosen anstatt der Schleifen verziert, komplettiren das reizende Costüm.

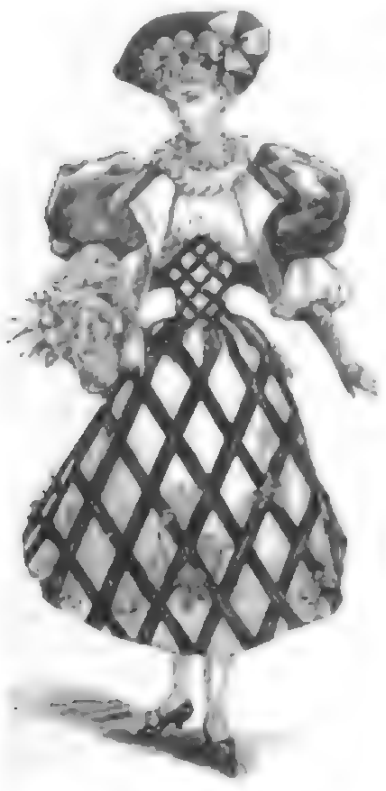

Fig. 1. Phantasiecostüm Pyrrhenne.

Fig. 2 zeigt ein weiteres reizendes Costüm Directoire, das wir gleich den nächstfolgenden Costümen der „Wiener Modenzeitung“, denen verschiedenfarbiger Atlas und gleichfarbiger Sammet. Der Besatz des vollen, zwar nicht mit Schleppe versehenen, aber ringsum bis zum Boden reichenden Atlasrocks besteht aus einem breiten weißen Sammetstreifen, der mit großen Sammetblumen und Waldmeisterchen oder gelber Seide bestickt wird. Der unter dem Rock tretende lange Taille aus terracottarothem Sammt schließt vorn in der Mitte mit Oesen, wobei der Schluß durch eine übertretende Sammetleiste verdeckt wird. Der vorn und rückwärts herzförmigen Ausschnitt begrenzt ein dreieckig geschnittenes Jäckchen aus einem transparenten Volant von weißem Batist oder Seidenmusselin; vorn schlingen sich die Enden des Jäckchens zu einem Knoten, die Zipfel werden rechts und links in das Gürtelband von schwarzem Atlas gesteckt, das vorn durch eine große geschliffene Stahlschnalle gezogen und hinten mit einer Schleife geschlossen ist; die kurzen, mäßig gebauschten Puffärmel werden durch lange Handschuhe von schwarzem schlangenartigem Leder ergänzt. Hierzu ein schwarzer Atlashut mit hohem, von blauen Bändern überrauschtem Kopf und schwarzem Federschmuck, schwarze Lackledersiefel mit Schnallen und Schleifen sowie ein großer Spazierstock mit blauer Atlasschleife. — Fig. 3 zeigt ein pariser Costüm aus der Zeit Ludwig's XV., das aus reichgrünem Seide mit silbernen und rosenrothem Moiré hergestellt ist. Der weite, aus geschickt gezeichnetem Bahnen gefertigte Faltenrock öffnet sich über einem Vorderstück von silbergewebtem Moiré und ist vorn an beiden Seiten reich bestickt mit unten einige um den Saum mit schmalen dunklen Pelzstreifen eingefaßt, während seitlich die Oeffnungen an beiden Seiten mit Silberstickerei versehen sind. Die mit ausgeschnittenen langen Schoßen versehene Jackenrobe ist gleichfalls an allen Kanten mit Pelzwerk umsäumt, und auch die Silberstickerei wiederholt sich sowol auf den Aufschlägen der kurzen Puffärmel, die durch eine reichbestickte und mit einem gestickten Bündchen abschließende Stulpmanschette verlängert sind. Vorn schließt sich die Jackenrobe über einer gestickten, mit einem Fältchen besetzten weißen Atlasweste, die in einem Spitzenjabot verläuft. Als Kopfbedeckung dient ein kleiner Dreispitz aus schwarzem Sammt, mit Silberborten und reich Bandrosetten garnirt; dazu gehören noch lederne Handschuhe, Schnallenschuhe mit Schleifen und hohen Absätzen sowie ein Spazierstock mit langen roth Bandschleife. — Fig. 4 ist ein eleganter Phantasiedomino aus leicht immerer reizender Taille, dessen Rock mit einem breiten, aus hellgelbem Atlas oder Sammt geschnittenen, oben gezackten Volant garnirt ist, über den ein weiter Stoffvolant fällt. Oben Armes mit einem aufgenähten großen Kolm geschmückt ist. Vorn reichen Volant und Stoffe bis zur halben Rockhöhe herab, um nach rückwärts in immer schmäler gezogener Linien leider der Rock eine verrundete, mit einem großen Rosenbouquet verzierte Schleppe. Die Taille ist im Rücken glatt, vorn in fischblasenförmig auslaufende Falten geordnet und wird oben durch einen runden Kragen, mit Stoffe übergogener Seide eingefaßt, an dem sich ein schwebender Einsatz befindet, vorn garnirt, mit gelber Seide gestickter Stoffschleife. Rings um den Kragen läuft eine Garnirung von einzelnen kleinen Rosen, und hinten in der Mitte ist eine gelbe Atlasschleife angebracht, von der drei mit Rosen belegte lange Band-Enden über den Rücken und die Schleppe hinabfallen. Aermel mit kurzen Puffärmeln, die an den Seiten, im Rücken bis zur Mitte reichend, fallen vom Rand des Kragens aus lange vorne dreieckig Platten aus rothem Seidenstoff, mit gelber Seide gestickert, auf den Rock und verbergen hinten die Falte; vorn treten sie auseinander, da sie nur bis zum Knie reichen; den Rand der kurzen bauschigen Puffärmel hält ein Gummizug um den Arm fest. Der den kurz bedeckende Vorderschürzchen ist mit Rosen und einer Spitzenstickerei verziert; nach rückwärts trennt ein aufrechtstehender Rosenkranz als Agraffe. — Fig. 5 zeigt eine pikante Zatanella, deren Anzug aus schwarzem Sammt und feuerrothem Atlas zusammengestellt ist. Der kurze schwarze Sammtrock ist rings mit eingesetzten Entenfedern von rothem Atlas verziert. Die unter den Rock tretende Plastronfalle aus schwarzem Sammt hat ein Biedertheil aus feuerrothem Atlas, über das drei breite Sammtstreifen in der Weise gelegt sind, daß der rothe Atlas in Puffen zwischen den Sammtstreifen hervortritt und man den Eindruck erhält, als ob das schwarze Obergewand geschlitzt und mit rothen Atlasbuffen gefüttert wäre; der unsichtbare Schluß ist unter dem linken Arm oder im Rücken angebracht. Auch die bauschigen, bis über den Ellbogen gehenden Puffenärmel bestehen aus Streifen von schwarzem Sammt und rothem Atlas; den hohen rothen Stehkragen schmückt eine im Nacken befestigte Schleife, während in dem die Taille zusammenhaltenden rothen Atlasgürtel ein Dolch mittels einer kleinen Kalbkette befestigt ist. Die schwarzen, roth gefütterten und durch Druckknöpfen ausgeschnittenen Teufelsmasken werden im Rücken, auf den Schultern und dem Rocke befestigt; den Kopf bedeckt eine hohe schwarze Sammtmütze, vorn mit kleinen rothen Atlasfittichen, Teufelshörnchen und einem Satanskopfchen nebst langer Hahnenfeder geschmückt, lange schwarze Handschuhe und hohe, vorn sehr spitz zulaufende Lackstiefel vervollständigen den Anzug. — Einen amüsanten Gegensatz zu der teuflischen Teufelin bildet das in Fig. 6 veranschaulichte lichte Rococo-Frühlingscostüm, dessen mäßig weiter und nicht allzu langer Rock aus gelblichem, mit großem mattblauen Blumenmuster durchwirktem Atlas an der linken Hüfte leicht gerafft und mit einigen, wie im Range begriffenen Schwalben verziert ist. Die ausgeschnittene schoßartige Taille aus rosa Seidenstoff, von der rückwärts eine kurze rosa Vorderschürze auf den Rock fällt, ist vorn zugeschnürt und um den vorgenommenen Ausschnitt mit einem fältig drapirten weißen Mull- oder Spitzenfichu garnirt, das vorn in einer Spitze endigt, die gleichsam als Rest für vier kleine Schwalbchen dient. Aus den kurzen gepufften Mullpuffenärmeln der engen, mit weiten gepufften Mullvolants besetzten Aermel sind ebenfalls Schwalben mit ausgebreiteten Flügeln angebracht, und auch auf dem runden, mit Band und Blumen geschmückten Rococo-Strohhut sind auf dem blumenverzierten Boden zwei von den geflügelten Hausthierchen, umflatternde Strümpfe und zwei reizende aus rosa Atlas bilden die Aufbekleidung.

Fig. 3. Pariser Costüm aus der Zeit Ludwig's XV.

Fig. 4. Phantasiedomino.

Maskenballcostüme.

Moderne Abendmäntel. — Die eleganten Abendmäntel werden gegenwärtig viel aus dem so beliebten türkisch gemusterten Sammt gefertigt; auch einfarbiger wie changirender Sammt und Plüsch mit werthvollem Pelzbesatz und Pelz- oder wattirtem Seidenfutter bilden nach wie vor ein sehr gewähltes Material. Für einfachere Abendmäntel wählt man besonders gerne die neuerdings häufig verwendeten weißen oder mit feinen buntfarbigen Streifchen oder weißem Seidenfutter. Sie sehr gut anstehen und aller Anordnungen zu einem solchen Mantel vollständig genügen. Als neueste Form gilt der an einen runden weiten angerechte Radmantel mit Pelzbesatz oder pelzverbrämten Schulterkragen und andern Modificationen, ob diesen den weiten auch viel überragenden Capes mit daraufstehendem weitem runden Capuchon.

Fig. 5. Catanellacostüm.

Aermeln ist auch ein sehr weiter, vorn und hinten kraus eingereihter, bisweilen auch an einen weiten gefütterter langer Zockpaletots mit sehr weiten Puffärmeln, die am Handgelenk eine Manschette zusammenhalten.

Neuheiten in Briefpapier. — Das modernste Briefpapier für die elegante Welt zeigt jetzt ein schmales längliches Format, und die gesuchtesten Farben bevorzugt sind Blau, Lila und Eisgrau, wobei eine Blumenranke oder Arabesken mehrfach gleich in die Papiermasse jedes Briefbogens nach Art der Wasserzeichen eingefügt sind und sich daher nur ganz discret bemerkbar machen, ohne irgendwie der Correctheit Eintrag zu thun. Die Monogramme oder Initiale, die also einen gleichsam persönlichen Charakter tragen, haben die Farbe des Papiers oder dessen Nüance zu sein, um dieser beizutreten. Papiere von grellen Farben, wie Roth oder Gelb, die letzten Winter üblich waren, gelten ebenso wenig mehr als sein wie die mit Pompons und Nasen aus farbigen Borsten oder andern Thieren geschmückten Papierausstattungen. Selbstverständlich verwendet man gutes und elegantes Briefpapier nur zu Briefen an die nächsten Verwandten- und Freundeskreise, während man sich für Fernerstehende oder für Geschäftsbriefe eines guten weißen Briefpapiers von etwas größerem Format bedient.

Fig. 6. Rococo-Frühlingscostüm.

Maskenballcostüme.

Moderne Haarfrisur für junge Mädchen. — Die hier in Rück- und Vorderansicht vorgeführte Haarfrisur von hübsch anmuthiger Einfachheit wird in der Weise hergestellt, daß man von einem Ohr zum andern das Haar abtheilt und das Vorderhaar entweder im Nacken zu einem Zopf geflochten, der in der auf dem Wirbel angebrachten Schleife leicht aufgesteckt und an der Seite mit einem Blumenstrauß geschmückt wird.

Rückansicht. Vorderansicht.

Moderne Haarfrisur für junge Mädchen.

Hülfe den Wellenmantel oder mit einem breitkragigen Wellencape benutzt. Hierauf wird es wie zurückgekämmt und mit dem Haarrest zusammen im Nacken zu einem Zopf geflochten, der in der auf dem Wirbel angebrachten Schleife leicht aufgesteckt und an der Seite mit einem Blumenstrauß geschmückt wird.

Für die Redaction verantwortlich: Franz Hirsch in Leipzig.

Julius Blüthner, Leipzig,

Kgl. Sächsische, Kgl. Griechische und K. u. K. Oesterreich-Ungarische Hof-Pianoforte-Fabrik.

Flügel und Pianinos.

Besondere Bauart für alle Klimate. (50)

Prämiirt mit 11 ersten Weltausstellungs-Preisen.

Au! Führungen jeder Art und für alle vorkommenden in Prosa u. Versform. Führer durch den Verlag. 6 Jahre-Ausgabe von 700 Theaterstücken 1 Mark 25 Pf. Ratgeber für Aufführungsrechte 3 M. Eingang, Besetzung u. Inscenirung, praktisch bearbeitet mit Personenliste, neuen Lustspiele, Possen, Ausstattg., Schwänke, Familienneuheiten, originelle Vorträge, Prologe und Gesellschaftsscherze. Couplets, Gesangs- und Conversationswerke. Chansonnier- und Salon-Polterabendscherze.

Kataloge gratis. Theaterverlag Ed. Bloch, Berlin C. 2.

Deutsche in Uebersee! Ischen Ländern (Kamerun, Neuguinea usw.) bitte ich um Mittheilung ihrer Adressen, um ihnen unser sie interessirendes Vorhaben unterbreiten zu können. Verlagsbuchhandlg. J. P. Bachem, Köln a. Rh.

Hohmann-Damm Violinschule (70)

Inhalt aller Ausgaben 1896 gratis. Hofmeister'scher Verlag, Leipzig.

30

Musikalische Novitäten, Classiker, Opern, Lieder, Chansons, Duette, Hymnen, Kirchen-, Concert-, Salon-, Tanz-, Militär-, Orchester-, Harmonie-, Streich-, Blas-, Clavier-, Violin-, Cello-, Gesangsmusik, Lehrbücher, Schulen, Studien, Etüden, Tonleitern, Vortragsstücke, Lieder-Sammlungen, Volksmusik, Opern- und Concert-Arrangements für Clavier zu 2 Händen, Clavierauszüge mit Text, Clavierauszüge zu 4 Händen, Arrangements für Violine und Clavier, Arrangements für Violoncello und Clavier, Arrangements für Flöte und Clavier, Arrangements für Cornet und Clavier, Arrangements für Clarinette und Clavier, Arrangements für Gesang und Clavier, Arrangements für Orchester, Arrangements für Harmonie, Arrangements für Militär, Arrangements für Streichmusik, Arrangements für Blasmusik, Arrangements für Männerchor, Arrangements für gemischten Chor, Arrangements für Frauenchor, Arrangements für Kinderchor, Arrangements für Kirchenchor, Arrangements für Solo-Quartett, Arrangements für Solo-Quintett, Arrangements für Solo-Sextett, Arrangements für Solo-Octett, Arrangements für Solo-Nonett, Arrangements für Solo-Decett, Arrangements für Solo-Undecett, Arrangements für Solo-Duodecett, Arrangements für Solo-Tredecett, Arrangements für Solo-Quattuordecett, Arrangements für Solo-Quindecett, Arrangements für Solo-Sexdecett, Arrangements für Solo-Septendecett, Arrangements für Solo-Octodecett, Arrangements für Solo-Novemdecett, Arrangements für Solo-Vigintett, Arrangements für Solo-Unvigintett, Arrangements für Solo-Duovigintett, Arrangements für Solo-Tresvigintett, Arrangements für Solo-Quattuorvigintett, Arrangements für Solo-Quinvigintett, Arrangements für Solo-Sexvigintett, Arrangements für Solo-Septenvigintett, Arrangements für Solo-Octovigintett, Arrangements für Solo-Novemvigintett, Arrangements für Solo-Trigintett, Arrangements für Solo-Untrigintett, Arrangements für Solo-Duotrigintett, Arrangements für Solo-Trestrigintett, Arrangements für Solo-Quattuortrigintett, Arrangements für Solo-Quintrigintett, Arrangements für Solo-Sextrigintett, Arrangements für Solo-Septentrigintett, Arrangements für Solo-Octotrigintett, Arrangements für Solo-Novemtrigintett, Arrangements für Solo-Quadragintett, Arrangements für Solo-Unquadragintett, Arrangements für Solo-Duoquadragintett, Arrangements für Solo-Tresquadragintett, Arrangements für Solo-Quattuorquadragintett, Arrangements für Solo-Quinquadragintett, Arrangements für Solo-Sexquadragintett, Arrangements für Solo-Septenquadragintett, Arrangements für Solo-Octoquadragintett, Arrangements für Solo-Novemquadragintett, Arrangements für Solo-Quinquagintett, Arrangements für Solo-Unquinquagintett, Arrangements für Solo-Duoquinquagintett, Arrangements für Solo-Tresquinquagintett, Arrangements für Solo-Quattuorquinquagintett, Arrangements für Solo-Quinquinquagintett, Arrangements für Solo-Sexquinquagintett, Arrangements für Solo-Septenquinquagintett, Arrangements für Solo-Octoquinquagintett, Arrangements für Solo-Novemquinquagintett, Arrangements für Solo-Sexagintett, Arrangements für Solo-Unsexagintett, Arrangements für Solo-Duosexagintett, Arrangements für Solo-Tressexagintett, Arrangements für Solo-Quattuorsexagintett, Arrangements für Solo-Quinsexagintett, Arrangements für Solo-Sexsexagintett, Arrangements für Solo-Septensexagintett, Arrangements für Solo-Octosexagintett, Arrangements für Solo-Novemsexagintett, Arrangements für Solo-Septuagintett, Arrangements für Solo-Unseptuagintett, Arrangements für Solo-Duoseptuagintett, Arrangements für Solo-Tresseptuagintett, Arrangements für Solo-Quattuorseptuagintett, Arrangements für Solo-Quinseptuagintett, Arrangements für Solo-Sexseptuagintett, Arrangements für Solo-Septenseptuagintett, Arrangements für Solo-Octoseptuagintett, Arrangements für Solo-Novemseptuagintett, Arrangements für Solo-Octogintett, Arrangements für Solo-Unoctogintett, Arrangements für Solo-Duooctogintett, Arrangements für Solo-Tresoctogintett, Arrangements für Solo-Quattuoroctogintett, Arrangements für Solo-Quinoctogintett, Arrangements für Solo-Sexoctogintett, Arrangements für Solo-Septenoctogintett, Arrangements für Solo-Octooctogintett, Arrangements für Solo-Novemoctogintett, Arrangements für Solo-Nonagintett, Arrangements für Solo-Unnonagintett, Arrangements für Solo-Duononagintett, Arrangements für Solo-Tresnonagintett, Arrangements für Solo-Quattuornonagintett, Arrangements für Solo-Quinnonagintett, Arrangements für Solo-Sexnonagintett, Arrangements für Solo-Septennonagintett, Arrangements für Solo-Octononagintett, Arrangements für Solo-Novemnonagintett, Arrangements für Solo-Centum, Arrangements für Solo-Uncentum, Arrangements für Solo-Duocentum, Arrangements für Solo-Trescentum, Arrangements für Solo-Quattuorcentum, Arrangements für Solo-Quincentum, Arrangements für Solo-Sexcentum, Arrangements für Solo-Septencentum, Arrangements für Solo-Octocentum, Arrangements für Solo-Novemcentum, Arrangements für Solo-Millesimum, Arrangements für Solo-Unmillesimum, Arrangements für Solo-Duomillesimum, Arrangements für Solo-Tresmillesimum, Arrangements für Solo-Quattuormillesimum, Arrangements für Solo-Quinmillesimum, Arrangements für Solo-Sexmillesimum, Arrangements für Solo-Septenmillesimum, Arrangements für Solo-Octomillesimum, Arrangements für Solo-Novemmillesimum, Arrangements für Solo-Decimillesimum, Arrangements für Solo-Undecimillesimum, Arrangements für Solo-Duodecimillesimum, Arrangements für Solo-Tredecimillesimum, Arrangements für Solo-Quattuordecimillesimum, Arrangements für Solo-Quindecimillesimum, Arrangements für Solo-Sexdecimillesimum, Arrangements für Solo-Septendecimillesimum, Arrangements für Solo-Octodecimillesimum, Arrangements für Solo-Novemdecimillesimum, Arrangements für Solo-Vigintimillesimum, Arrangements für Solo-Unvigintimillesimum, Arrangements für Solo-Duovigintimillesimum, Arrangements für Solo-Tresvigintimillesimum, Arrangements für Solo-Quattuorvigintimillesimum, Arrangements für Solo-Quinvigintimillesimum, Arrangements für Solo-Sexvigintimillesimum, Arrangements für Solo-Septenvigintimillesimum, Arrangements für Solo-Octovigintimillesimum, Arrangements für Solo-Novemvigintimillesimum, Arrangements für Solo-Trigintimillesimum, Arrangements für Solo-Untrigintimillesimum, Arrangements für Solo-Duotrigintimillesimum, Arrangements für Solo-Trestrigintimillesimum, Arrangements für Solo-Quattuortrigintimillesimum, Arrangements für Solo-Quintrigintimillesimum, Arrangements für Solo-Sextrigintimillesimum, Arrangements für Solo-Septentrigintimillesimum, Arrangements für Solo-Octotrigintimillesimum, Arrangements für Solo-Novemtrigintimillesimum, Arrangements für Solo-Quadragintimillesimum, Arrangements für Solo-Unquadragintimillesimum, Arrangements für Solo-Duoquadragintimillesimum, Arrangements für Solo-Tresquadragintimillesimum, Arrangements für Solo-Quattuorquadragintimillesimum, Arrangements für Solo-Quinquadragintimillesimum, Arrangements für Solo-Sexquadragintimillesimum, Arrangements für Solo-Septenquadragintimillesimum, Arrangements für Solo-Octoquadragintimillesimum, Arrangements für Solo-Novemquadragintimillesimum, Arrangements für Solo-Quinquagintimillesimum, Arrangements für Solo-Unquinquagintimillesimum, Arrangements für Solo-Duoquinquagintimillesimum, Arrangements für Solo-Tresquinquagintimillesimum, Arrangements für Solo-Quattuorquinquagintimillesimum, Arrangements für Solo-Quinquinquagintimillesimum, Arrangements für Solo-Sexquinquagintimillesimum, Arrangements für Solo-Septenquinquagintimillesimum, Arrangements für Solo-Octoquinquagintimillesimum, Arrangements für Solo-Novemquinquagintimillesimum, Arrangements für Solo-Sexagintimillesimum, Arrangements für Solo-Unsexagintimillesimum, Arrangements für Solo-Duosexagintimillesimum, Arrangements für Solo-Tressexagintimillesimum, Arrangements für Solo-Quattuorsexagintimillesimum, Arrangements für Solo-Quinsexagintimillesimum, Arrangements für Solo-Sexsexagintimillesimum, Arrangements für Solo-Septensexagintimillesimum, Arrangements für Solo-Octosexagintimillesimum, Arrangements für Solo-Novemsexagintimillesimum, Arrangements für Solo-Septuagintimillesimum, Arrangements für Solo-Unseptuagintimillesimum, Arrangements für Solo-Duoseptuagintimillesimum, Arrangements für Solo-Tresseptuagintimillesimum, Arrangements für Solo-Quattuorseptuagintimillesimum, Arrangements für Solo-Quinseptuagintimillesimum, Arrangements für Solo-Sexseptuagintimillesimum, Arrangements für Solo-Septenseptuagintimillesimum, Arrangements für Solo-Octoseptuagintimillesimum, Arrangements für Solo-Novemseptuagintimillesimum, Arrangements für Solo-Octogintimillesimum, Arrangements für Solo-Unoctogintimillesimum, Arrangements für Solo-Duooctogintimillesimum, Arrangements für Solo-Tresoctogintimillesimum, Arrangements für Solo-Quattuoroctogintimillesimum, Arrangements für Solo-Quinoctogintimillesimum, Arrangements für Solo-Sexoctogintimillesimum, Arrangements für Solo-Septenoctogintimillesimum, Arrangements für Solo-Octooctogintimillesimum, Arrangements für Solo-Novemoctogintimillesimum, Arrangements für Solo-Nonagintimillesimum, Arrangements für Solo-Unnonagintimillesimum, Arrangements für Solo-Duononagintimillesimum, Arrangements für Solo-Tresnonagintimillesimum, Arrangements für Solo-Quattuornonagintimillesimum, Arrangements für Solo-Quinnonagintimillesimum, Arrangements für Solo-Sexnonagintimillesimum, Arrangements für Solo-Septennonagintimillesimum, Arrangements für Solo-Octononagintimillesimum, Arrangements für Solo-Novemnonagintimillesimum, Arrangements für Solo-Centimillesimum, Arrangements für Solo-Uncentimillesimum, Arrangements für Solo-Duocentimillesimum, Arrangements für Solo-Trescentimillesimum, Arrangements für Solo-Quattuorcentimillesimum, Arrangements für Solo-Quincentimillesimum, Arrangements für Solo-Sexcentimillesimum, Arrangements für Solo-Septencentimillesimum, Arrangements für Solo-Octocentimillesimum, Arrangements für Solo-Novemcentimillesim

Prüfet Alles — — Behaltet das Beste!!!

"VICTORIA-" Nähmaschinen

Gegr. 1863 aus der Fabrik Gegr. 1863

H. Mundlos & Co., Magdeburg-N.

sind aus bestem Material,
aufs Sorgfältigste justirt,
mit patent. Verbesserungen,
im höchsten Grade vollkommen,
dauerhaft und leistungsfähig,
arbeiten schnell, geräuschlos, leicht, sicher und liefern einen wundervollen Stich.

Man achte auf die Fabrik-Marke.

D. R.-P. No. 70693 D. R.-G. M. Engl. Pat. Amerik. Pat. Franz. Pat.
Pat. „ 72170 No. 6600 No. 3235 No. 515531 No. 227940

Elegtr. Kraftbetrieb. Wasserbetrieb. 6038

Zu haben in fast allen Städten bei den Alleinvertretern.

Wenn an irgend einem Platze nicht vertreten, giebt die Fabrik die nächste Bezugsquelle an.

(101)

Eisenwerk Joly Wittenberg.
Feuersichere patent. Treppen mit Hals- oder Maueranschlag
Haupttreppen
Wendeltreppe
Preisgekrönt auf den Weltausstellungen in Chicago u. Antwerpen.

Deutsch. Reichs-Patent.

(31)

H. Bolze & Co., Braunschweig,

Ziegel-maschinen, Falzziegelpressen für Hand- u. Dampfbetrieb, Walzwerke, Aufzüge, Schlämmereien, compl. Ziegeleianlagen.

Sicherheits-Aufzüge
langjährig bewährtester Construction
für Transmissions-Betrieb
(Dampf-, Gasmotor)
für Lasten von 250–2500 kg.
Hand- und hydraulische Aufzüge
für kleinere Lasten.
Neuestes Erzeugnis:
Sicherheits-Aufzug
für elektrischen Betrieb.
Maschinenfabrik
J. G. Schelter & Giesecke
LEIPZIG, Brüderstr. 26 28.

Warnung.
G. & D. A. Caravopoulo, Cairo (Egypten).
Sticke zur renommirtesten Cigaretten-Fabrik. Hofliefernass bei Ihrer Majestät der Königin von England, Ihrer Majestät der Königin von Griechenland, Ihrer Majestät der Königin von Rumänien, Ihrer Majestät der Königin von Serbien, Ihrer Majestät der Königin von Italien, Ihrer Majestät der Königin von Portugal, Ihrer Majestät der Königin von Spanien, Ihrer Majestät der Königin von Dänemark, Ihrer Majestät der Königin von Schweden, Ihrer Majestät der Königin von Norwegen, Ihrer Majestät der Königin von Belgien, Ihrer Majestät der Königin von Holland, Ihrer Majestät der Königin von Preußen, Ihrer Majestät der Königin von Bayern, Ihrer Majestät der Königin von Württemberg, Ihrer Majestät der Königin von Sachsen, Ihrer Majestät der Königin von Baden, Ihrer Majestät der Königin von Hessen, Ihrer Majestät der Königin von Mecklenburg-Schwerin, Ihrer Majestät der Königin von Mecklenburg-Strelitz, Ihrer Majestät der Königin von Oldenburg, Ihrer Majestät der Königin von Braunschweig, Ihrer Majestät der Königin von Anhalt, Ihrer Majestät der Königin von Schwarzburg-Sondershausen, Ihrer Majestät der Königin von Schwarzburg-Rudolstadt, Ihrer Majestät der Königin von Reuß ältere Linie, Ihrer Majestät der Königin von Reuß jüngere Linie, Ihrer Majestät der Königin von Schaumburg-Lippe, Ihrer Majestät der Königin von Lippe-Detmold, Ihrer Majestät der Königin von Waldeck-Pyrmont, Ihrer Majestät der Königin von Hamburg, Ihrer Majestät der Königin von Lübeck, Ihrer Majestät der Königin von Bremen, Ihrer Majestät der Königin von Elsaß-Lothringen, Ihrer Majestät der Königin von Luxemburg, Ihrer Majestät der Königin von Liechtenstein, Ihrer Majestät der Königin von Monaco, Ihrer Majestät der Königin von San Marino, Ihrer Majestät der Königin von Andorra, Ihrer Majestät der Königin von Montenegro, Ihrer Majestät der Königin von Albanien, Ihrer Majestät der Königin von Bulgarien, Ihrer Majestät der Königin von Rumänien, Ihrer Majestät der Königin von Serbien, Ihrer Majestät der Königin von Griechenland, Ihrer Majestät der Königin von Türkei, Ihrer Majestät der Königin von Persien, Ihrer Majestät der Königin von Siam, Ihrer Majestät der Königin von Japan, Ihrer Majestät der Königin von China, Ihrer Majestät der Königin von Korea, Ihrer Majestät der Königin von Abessinien, Ihrer Majestät der Königin von Liberia, Ihrer Majestät der Königin von Haiti, Ihrer Majestät der Königin von Mexiko, Ihrer Majestät der Königin von Guatemala, Ihrer Majestät der Königin von Honduras, Ihrer Majestät der Königin von Nicaragua, Ihrer Majestät der Königin von Costa Rica, Ihrer Majestät der Königin von Panama, Ihrer Majestät der Königin von Colombia, Ihrer Majestät der Königin von Ecuador, Ihrer Majestät der Königin von Peru, Ihrer Majestät der Königin von Bolivia, Ihrer Majestät der Königin von Chile, Ihrer Majestät der Königin von Argentinien, Ihrer Majestät der Königin von Uruguay, Ihrer Majestät der Königin von Paraguay, Ihrer Majestät der Königin von Brasilien, Ihrer Majestät der Königin von Venezuela, Ihrer Majestät der Königin von Trinidad, Ihrer Majestät der Königin von Barbados, Ihrer Majestät der Königin von Jamaica, Ihrer Majestät der Königin von Bahamas, Ihrer Majestät der Königin von Bermuda, Ihrer Majestät der Königin von Falkland, Ihrer Majestät der Königin von Gibraltar, Ihrer Majestät der Königin von Malta, Ihrer Majestät der Königin von Cypern, Ihrer Majestät der Königin von Kreta, Ihrer Majestät der Königin von Rhodos, Ihrer Majestät der Königin von Samos, Ihrer Majestät der Königin von Lesbos, Ihrer Majestät der Königin von Chios, Ihrer Majestät der Königin von Ikaria, Ihrer Majestät der Königin von Patmos, Ihrer Majestät der Königin von Leros, Ihrer Majestät der Königin von Kalymnos, Ihrer Majestät der Königin von Kos, Ihrer Majestät der Königin von Nisyros, Ihrer Majestät der Königin von Tilos, Ihrer Majestät der Königin von Symi, Ihrer Majestät der Königin von Rhodos, Ihrer Majestät der Königin von Karpathos, Ihrer Majestät der Königin von Kasos, Ihrer Majestät der Königin von Crete, Ihrer Majestät der Königin von Gavdos, Ihrer Majestät der Königin von Antikythera, Ihrer Majestät der Königin von Kythera, Ihrer Majestät der Königin von Elafonisos, Ihrer Majestät der Königin von Zante, Ihrer Majestät der Königin von Cephalonia, Ihrer Majestät der Königin von Ithaca, Ihrer Majestät der Königin von Leucas, Ihrer Majestät der Königin von Paxos, Ihrer Majestät der Königin von Corfu, Ihrer Majestät der Königin von Albanien, Ihrer Majestät der Königin von Epirus, Ihrer Majestät der Königin von Thessalien, Ihrer Majestät der Königin von Makedonien, Ihrer Majestät der Königin von Thrakien, Ihrer Majestät der Königin von Bulgarien, Ihrer Majestät der Königin von Rumänien, Ihrer Majestät der Königin von Serbien, Ihrer Majestät der Königin von Griechenland, Ihrer Majestät der Königin von Türkei, Ihrer Majestät der Königin von Persien, Ihrer Majestät der Königin von Siam, Ihrer Majestät der Königin von Japan, Ihrer Majestät der Königin von China, Ihrer Majestät der Königin von Korea, Ihrer Majestät der Königin von Abessinien, Ihrer Majestät der Königin von Liberia, Ihrer Majestät der Königin von Haiti, Ihrer Majestät der Königin von Mexiko, Ihrer Majestät der Königin von Guatemala, Ihrer Majestät der Königin von Honduras, Ihrer Majestät der Königin von Nicaragua, Ihrer Majestät der Königin von Costa Rica, Ihrer Majestät der Königin von Panama, Ihrer Majestät der Königin von Colombia, Ihrer Majestät der Königin von Ecuador, Ihrer Majestät der Königin von Peru, Ihrer Majestät der Königin von Bolivia, Ihrer Majestät der Königin von Chile, Ihrer Majestät der Königin von Argentinien, Ihrer Majestät der Königin von Uruguay, Ihrer Majestät der Königin von Paraguay, Ihrer Majestät der Königin von Brasilien, Ihrer Majestät der Königin von Venezuela, Ihrer Majestät der Königin von Trinidad, Ihrer Majestät der Königin von Barbados, Ihrer Majestät der Königin von Jamaica, Ihrer Majestät der Königin von Bahamas, Ihrer Majestät der Königin von Bermuda, Ihrer Majestät der Königin von Falkland, Ihrer Majestät der Königin von Gibraltar, Ihrer Majestät der Königin von Malta, Ihrer Majestät der Königin von Cypern, Ihrer Majestät der Königin von Kreta, Ihrer Majestät der Königin von Rhodos, Ihrer Majestät der Königin von Samos, Ihrer Majestät der Königin von Lesbos, Ihrer Majestät der Königin von Chios, Ihrer Majestät der Königin von Ikaria, Ihrer Majestät der Königin von Patmos, Ihrer Majestät der Königin von Leros, Ihrer Majestät der Königin von Kalymnos, Ihrer Majestät der Königin von Kos, Ihrer Majestät der Königin von Nisyros, Ihrer Majestät der Königin von Tilos, Ihrer Majestät der Königin von Symi, Ihrer Majestät der Königin von Rhodos, Ihrer Majestät der Königin von Karpathos, Ihrer Majestät der Königin von Kasos, Ihrer Majestät der Königin von Crete, Ihrer Majestät der Königin von Gavdos, Ihrer Majestät der Königin von Antikythera, Ihrer Majestät der Königin von Kythera, Ihrer Majestät der Königin von Elafonisos, Ihrer Majestät der Königin von Zante, Ihrer Majestät der Königin von Cephalonia, Ihrer Majestät der Königin von Ithaca, Ihrer Majestät der Königin von Leucas, Ihrer Majestät der Königin von Paxos, Ihrer Majestät der Königin von Corfu, Ihrer Majestät der Königin von Albanien, Ihrer Majestät der Königin von Epirus, Ihrer Majestät der Königin von Thessalien, Ihrer Majestät der Königin von Makedonien, Ihrer Majestät der Königin von Thrakien

Dampfpflüge
Strassen-Locomotiven
Dampf-Strassenwalzen
liefern in den vollkommensten Constructionen und zu den mässigsten Preisen
John Fowler & Co., Magdeburg.

Dampf-winden.

Dampfkabel,
Dampf- und Lufthaspel.
Frictionswinden
für Riemen-, Dampf- und elektrischen Betrieb
in allen gangbaren Grössen auf Lager.
Menck & Hambrock,
Altona-Hamburg.

Centrifugalpumpen,
Rotirende Pumpen,
Flügelpumpen,
Ventilatoren, Gebläse System Root
baut als Specialität
Aerzener Maschinenfabrik Adolph Meyer, Aerzen (Provinz Hannover)

C. Schlickeysen,
Berlin SO.
Maschinen-Fabrik für
Ziegel-, Torf-, Thonwaaren- und Mörtel-Fabrikation,
sowie für:
Dachziegel aller Art, Thonröhre jeder Weite, Betonbereitung, Erdfalzziegel, Chamottesiegel, Falzziegel, Fussbodenplatten in Thon u. Cement, Handstrich-Ziegeleien.
Ferner Knet- u. Formmaschinen für Ofenfabriken, chemische Industrie, Glasereien, Farben-Fabriken, Kitt- und Seifen-Fabrikation, Wärme-Schutzmasse, Trockenapparate für breiige Massen, technische Lehranstalten, Versuchsstationen u. s. w.
Ferner Sicherheits-Riemenscheiben zum Bestimmen des Kraftbedarfes und Schutz der Arbeitsmaschinen, Harkpress-Walzwerke jeder Grösse u. s. w.

Dampfmaschinen,
Cylinder und Compound
bis 80 Pferdekraft
bauen seit 1880
als Specialität u. halten auf Lager

Christiansen & Meyer,
Harburg bei Hamburg.

Papier-Schneidemaschine.

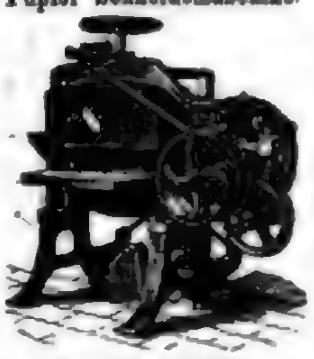

Nr.	Schnitt-länge	Schnitt-breite	Preis Mark	für Dampf-betrieb	Schneide-vorrichtung	Schneide-vorrichtung	Schneide-vorrichtung
	cm	cm	M	M	M	M	M
AB	80	13	625	850	130	100	60
ABa	85	13	695	610	160	105	80
AC	60	14	670	700	170	110	85
ACa	65	14	690	775	190	115	85
AD	72	17	740	883	200	120	90
ADa	78	17	825	950	220	125	90
AE	88	18	950	1070	240	125	95
AEa	91	18	1000	1170	250	130	95
AF	95	19	1150	1275	260	135	100
AFa	100	19	1250	1375	280	140	100
AG	108	20	1400	1525	310	145	105
AGa	113	20	1600	1625	320	150	105
AH	120	21	1699	1725	340	155	110
AHa	140	21	1950	2075	360	160	110
AJ	160	23	2275	2400	390	160	120
AK	210	17	—	4700	500	200	—

inclus. zwei breiter Messer, zwei Schneidleisten, Schraubenschlüssel, Oelkännchen.
— Wiederverkäufer Rabatt! —
Specialität seit 1855:
Maschinen für die gesammte Papier-Industrie.
700 Arbeiter!
Production: 3700 Maschinen jährlich.
Karl Krause, Leipzig,
Maschinenfabrik.

Patent-H-Stollen

Stets scharf!
Kronentritt unmöglich.
Das einzig Praktische für glatte Fahrbahnen.
Preislisten und Zeugnisse gratis und franco.
Leonhardt & Co.
Berlin, Schiffbauerdamm 3.

Naeher's rotirende Pumpen
für jede Flüssigkeit. — Specialität seit 24 Jahren.
Ueber 3600 Stück geliefert.
Depesche: Naeher Chemnitz.

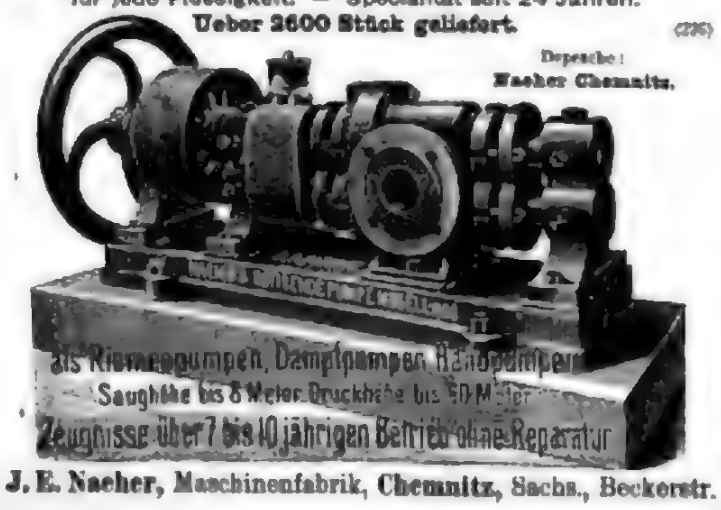

J. E. Naeher, Maschinenfabrik, Chemnitz, Sachs., Beckerstr.

ED. PINAUD
PARIS, 37, Bd de Strasbourg
Ed. Pinaud's Parfums
IXORA BREONI
BRISA DE LAS PAMPAS
BOUQUET THÉODORA
Ed. Pinaud's SAVON IXORA
Die Seife der eleganten Welt.
PARIS 1889
GRAND PRIX

BENEDICTINE de l'Abbaye de Fécamp

Zu haben in allen besseren Wein, Liqueur und Schnittwaaren-Handlungen.
Portefeuille, Couleur, den Apparat u. die Verpackung betreffend.
HANS HOTTENROTH General-Agent, HAMBURG.

Chiffre: W. C. K. G.
Diejenige Dame, welche am vorigen Sonntag in den bekannten Colonialwaaren-Geschäft eines Carton Weber's Carlsbader Kaffee-Gewürz kaufte, scheint eine Verlage Hausfrau zu sein; denn sie weiss, dass nur mit diesem ausgetrockneten Gewürz ein feiner Kaffee-Getränk herzustellen ist.

Illustrirte Zeitung

Nr. 2744. 106. Bd. Erscheint regelmäßig jeden Donnerstag. Preis vierteljährlich 3 Mk. Leipzig und Berlin. 1. Februar 1896.

15. Jahrgang.

Jeder lese Das Echo

Das jeden Deutschen im Auslande unentbehrliche Echo.

„Ich habe viel Echo erhalten!"

Der ... Der ... Der ...

Jeder lese Das Echo.

Deutsche im Auslande

abonnirt auf Eure Wochen-schrift

Das Echo bringt ...

Das Echo ist kein Parteiblatt, sondern es ...

Das Echo bringt in jeder Nummer ein bis zwei ...

Das Echo bringt ...

Das Echo bringt ein fachmänn. redig. u. illustrirt. „Industrielles Echo", welch. über alle neuen u. sicheren Vorgänge u. Bewegungen auf d. Gebiete d. Chem. und Industr. unterrichtet.

Das Echo Organ der Deutschen im Auslande, betrachtet es insbesond. als seine Aufgabe, d. Leben u. Treiben der Deutschen im Ausl. d. Ueberseeische Aufmerksamkeit zuzuwend. Es wird daher jed.

Deutsche im Auslande gebeten, seine Adresse

In das Abonnement kann jederzeit eingetreten werden und wird „Das Echo" vom Tage der Bestellung an gegen Einsendung des vorläufigen Betrages auf beliebig lange Zeit direkt vom Verlag oder durch jede Buchhandlung geliefert.

Das Echo ist unentbehrlich für verbreitetste abonnierte Zeitschrift im Auslande und dadurch das wichtigste deutsche Export-Insertionsmittel.

Methode Schliemann zur Erlern. fremder Sprachen.

Englisch. Französisch. Italienisch. Spanisch.

Für den Selbstunterricht. Mit Schlüssel. Soeben in 22. Auflage erschienen. Verlag in jeder Buchh. od. direkt vom Verleger Paul Spindler in Leipzig.

Ueber den englischen Theil urtheilen die Englischen Studien (von Prof. Kölbing): „Das Buch ist durchaus seine vollen 20 Mark werth, selbst für den, der sich Lehrbücher oft anschaffen und seinen System skeptisch sein muß". — Jetzt erschienen: französisch von Hans Wachenhusen, P. v. Melingo und Obrl. Dr. Barker; Italienisch von ... Spanisch von F. Fliedner (Madrid) und Dr. A. Keller (vom Colegio del Porvenir in Madrid). (300)

Billige Briefmarken Preisliste gratis sendet August Marbes, Bremen. (73)

Praktische Violinschule von Hermann-Heim, ... Klavierschule ... Sonatinen-Album. Verlag von P. J. Tonger, Köln. (278)

Bekanntmachung.

Die Vormesse für Musterlager und Mustercollectionen

findet vom **2.—14. März dieses Jahres** statt.

Sie ist nur für folgende Waarengattungen bestimmt:

Porzellan-, Majolika-, Steingut-, Terracotta-, Thon-, Krystall-, Glas-, Bronze-, Eisen- u. Zinkgusswaaren, Aluminium-, Alfenide-, Nickel- und sonstige Metallwaaren aller Art, Beleuchtungsartikel, Lederwaaren, Photographie-Albums, Holzwaaren, Papierartikel, Bijouterieartikel, Japan- und Chinawaaren, künstliche Blumen, Puppen und Spielwaaren aller Gattungen, Eisenwaaren, Haus- und Küchengeräthe, Drahtwaaren, Musikinstrumente, optische Waaren, Seifen und Parfümerien, Stöcke, Peitschen, Luxusartikel, Kurz- und Galanteriewaaren aller Art.

Buden oder Stände auf öffentlichen Strassen und Plätzen aufzustellen, ist nicht gestattet.

Leipzig, am 20. Januar 1896.

Der Rath der Stadt Leipzig.

Ia. 5813. Dr. Georgi.

Oeffentliche Handelslehranstalt zu Leipzig.

Beginn des 66. Schuljahres am 13. April d. J.

Die Reifezeugnisse der höheren Abtheilung der Anstalt (dreijähriger Kursus) berechtigen zum einjährig-freiwilligen Dienste.

Für junge Leute, welche sich das Berechtigungszeugniß zum einjährig-freiwilligen Dienste erwerben haben, ist ein sechswöchentlicher Kursus von Jahresdauer bei 34 Lehrstunden in der Woche eingerichtet. Unterricht in allen Zweigen der Handelswissenschaft. Französische und englische Sprache obligatorisch, italienische und spanische Sprache fakultativ.

Schulgeld 240 Mk. für das Jahr.

Prospekte der Anstalt, sowie weiterer Auskunft wolle man von dem Unterzeichneten verlangen. (300)

Leipzig, im Januar 1896. Prof. **Wolfrum,** Direktor.

Berlin W. 30, Motzstraße 22, ist eigenst. nur für Unterrichtszwecke eingerichtetem Hause. (74)

Vorbildungs-Anstalt

(Militär-Präparandenanstalt) von **Dir. Dr. Fischer,**

Lehrer [illegible] für alle Militär- u. Schulexamina. Vorzügl. Erfolge. Zahlr. Anerkennungen vorzüglich empfohlen von den besten Kreisen. 1895 bestanden 147 Fähnriche, 18 Primaner, 6 Obersekundaner, 10 Einjährige, 1 Untersekundaner. Prospekt unentgeltlich.

Münchener (300) **Brauer-Akademie.**

Magistrat. gem. Priv.-Institut

Beginn des Cursus am 13. April.

Dr. Dreyer.

von Hartung'sche **Militär-Vorbildungsanstalt** zu Cassel (seit 1806)

eröffnet am 9. April neue Curse, auch kurze Repetitionscurse f. Abiturienten mit Primareife. Gute Zeugnisse. Ein Jahr die besten Erfolge. [illegible] Schüler 14 vom [illegible] Fähnr.-, sämmtliche 7 Primaner- u. 9 (v. 10) Ges.-Gerichts-Referendarien, meist nach kurzer Vorbereitung. Ausführl. illustrirte Programme sind durch die Direktion Cassel, Hohenzollernstraße 1. Dr. Keller. (297)

Familien-Pension

der Mme. Vve. E. MARCHAND, Notar in St. Imier (Kant. Bern).

Reizende Umgebung, Tannenwälder. Vorzügliche höhere Schulen oder tägliche Stunden durch die besten Lehrer bei Familie, Lehrerinnen an den Schulen. Englische Stunden. Prima Referenzen gut Verlangen. (292)

Schule für Zucker-Industrie zu Braunschweig,

Errichtet 1872. Vom Staate subventionirte Lehranstalt. Erweitert 1876. Mäßiger Besuch und Pensum. Beginn des Cursus am 8. März 1896.

Die Direction: Dr. H. Prückling und Dr. Julius Schulz. (167)

Oeffentliche Handelslehranstalt der Dresdner Kaufmannschaft (Ostra-Allee 9).

Am 13. April beginnt ein neues (das 47.) Schuljahr. Höhere Handelsschule. 4. Zweijähriger Realkurs [illegible] für junge Leute mit der Reife für Obersekunda höherer Schulen. — Unterricht in allen Handelsfächern sowie in den neueren Sprachen. B. Dreijähriger Kursus. Die Zöglinge erlangen mit dem Reifezeugniß die Berechtigung zum einjährig-freiwilligen Militärdienst. Der Unterzeichnete ertheilt nähere Auskunft und nimmt Anmeldungen entgegen. (264)

Dresden, im Januar 1896. Prof. Dr. Benfer, Direktor.

Dr. H. Schuster's Privat-Institut.

— Gegr. 1862. — Leipzig, Elsasstraße 39, am Fleischpl. — Prosp. —

A. Vorkurs: Vorbereitung für Untertertia-Prüfung (nach 1 Jahre Privatunterricht).
B. [illegible] Einjährig-Freiwilligen-Examen: Sprachgewandte Oberprimaner bekommen [illegible] Jahr.
C. [illegible] alle Examensfächer u. (Ehrengeld, wenn bekannt) Ihre evtl. Mitschüler in 1—2 Jahr. cpl. — Vorzügl. Erfolge i. allen Abtheil. — Prospect frei. — Dr. H. Schuster.

Verlag von F. A. Brockhaus, Leipzig.

Soeben erscheint:

Feuer und Schwert im Sudan.

Von

Slatin Pascha.

Reich illustrirt. (272)

Geh. 9 M. Geb. 10 M. In 18 Lief. à 50 Pf.

Der Verfasser regierte als Gouverneur über ein Land so groß als Deutschland, kämpfte in 27 Gefechten mit dem Mahdi und war 12 Jahre lang in dessen Gefangenschaft, bis er Anfang 1895 unter den größten Gefahren und Entbehrungen fliehen konnte.

Musik Duos und Soli für Pfte, Viol., Lieder, Arien etc. aller Art. Universal-Bibliothek. Neuheiten. Jede Nr. 20 Pf. In vornehm. Ausst. Verzeichn. [illegible] Verlag der Musikalischen Universal-Bibliothek, Leipzig, Tauchaerstr. 3.

126000 Artikel. 18 Bände geb. à 10 M. 16550 Seiten Text. Brockhaus' Konversations-Lexikon liegt vollständig vor. 10000 Abbildungen. Jubiläums-Ausgabe. 300 Karten. 130 Chromos. 980 Tafeln.

Julius Blüthner, Leipzig,

Kgl. Sächsische, Kgl. Griechische und K. u. K. Oesterreich-Ungarische Hof-Pianoforte-Fabrik.

Flügel und Pianinos.

Besondere Bauart für alle Klimate.

Prämiirt mit 11 ersten Weltausstellungs-Preisen.

Oelgemälde

garantirt echte Handmalerei, wirklich künstlerisch ausgeführte farbenprächtige Oelgemälde — keine Oeldrucke.

In prächtigem Goldbarock-Rahmen.

3,50 Mk.

Kunstverlag
Leop. Epstein,
Dresden A.,
Pirnaerstrasse 34.

Hohmann-Damm
Violinschule

Riedel'sche Verlag. Leipzig.

Au! Führungen jeder Art und für alle Gelegenheiten in Versen u. Sammlungen. Führer durch den Verlag Inhalts-Angabe von 700 Musterstücken 1 Mark 25 Pf. Prospekte für Scherzanhaltungen" 3 M. empfiehlt Herren u. Damen, auch mit besonderen Wünschen, Vereine, Logen, Gesellschaften, Theater, Conversationen, originelle Vorträge, Prologe und Gelegenheitsstücke jeder Art, Couplets, Gesangs- und Tanzausführungen, Sprechchöre, Polterabend-Scherze.

BLOCH

Kataloge gratis. Prospekte
Theaterverlag Ed. Bloch, Berlin C. 2.

Deutsche in überseeischen Ländern (Kaufleute, Beamte usw.) bitte ich um Mittheilung ihrer Adresse, um ihnen einen die interessirenden Verschlag machenden illustrirten Verlagskatalog kostenlos zusenden zu können. J. P. Bachem, Köln a. Rh.

Specimens of languages.

Ein hochinteressantes Werkchen, welches die Uebersetzungen eines bei Ihnen in 1245

320 verschiedenen Sprachen

Interessenten gratis übersendet. Carl Lindner, Augsburg.

Der bequemste Ordner

f. Rechnungen, Bauge. Briefe etc.; die beste Sammel-Lese- u. Aufbewahrungsmappe f. Journale Acten etc. ist der Selbstbinder! Preis Muster pos. 30 Pf. Wiederverk. Prosp. Prospect umsonst ★ empf. Baldam Dubois, Leipzig XIII. 4 ★

Briefmarkenhandlung
CHAMPION & Cie.,
Genf.

Auswahlsendungen u. Katalog gratis u. franco.

Billigste Briefmarken.

10 verschied. Kirchenstaat . . 1.–
20 „ Serbien . . 3
10 „ Württemb. Ein Kreuzer 90
50 „ [illegible] . . 4
[illegible] . . [illegible]

Verl. Nebelth, Stuttgart.

Echte Briefmarken.

1 Labuan 92 1.80 Persekat gratis 1.80
E. Waske, Berlin W. Briefmarken-Vater

Drehbares Büchergestell

in allen Holzarten und Ausführungen. Illustr. Prospecte versenden auf gefl. Verlangen gratis und franco

Fr. Aug. Großmann
in Leipzig, Grimm. Steinw. 6

Verzeichniss Geschäftigungen & Visitkarten.

Anleitung für Buchdruckerei, Druckerei, Lithographie, Photographie, Schriftgießerei, Zeichenateliers, Holzschneidekunst, Stich, Cliché, Art. Illustrationen. 3. Aufl. broch. M 2.50, gebunden M 4.–. Porto 20 ₰

Max & Wilmanns, München.

Für Liebhaberbühnen.

Hausstheater.

Sammlung kleiner Lustspiele für gesellige Kreise von **Roderich Benedix.**

Zwei Bände, jeder ca. 22 einaktige Stücke enthaltend.

Preis jedes Bandes 6 Mark, in Leinwand gebunden 7 Mark 50 Pf.

Jeder Band ist einzeln zu haben.

Volkstheater.

Ausgewählte größere Lustspiele von **Roderich Benedix.**

Preis jedes Bändchens 1 Mark

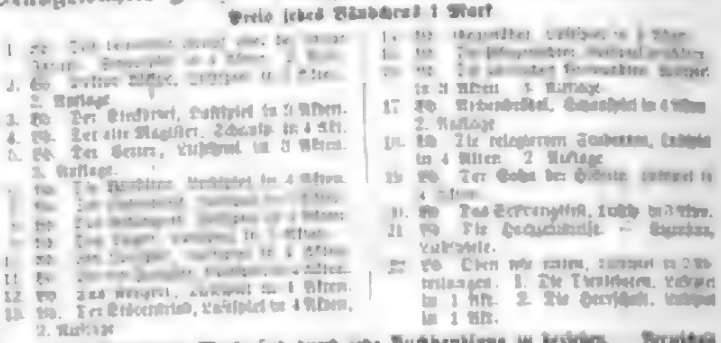

1. 60 Der Bibliothekar, Lustspiel in 3 Akten. 2. Auflage
2. 60 Der alte Magister, Schwank in 4 Akten.
3. 60 Der Vetter, Lustspiel in 3 Akten.
4. 60 Die Hochzeit, Lustspiel in 4 Akten. 3. Auflage.
5. 60 Die Aerndten, Lustspiel in 4 Akten. 2. Auflage.
11. 60 Das Gespenst, Lustspiel in 4 Akten.
12. 60 Der Störenfried, Lustspiel in 4 Akten. 2. Auflage.
13. 60 Der Prozessirende, Lustspiel in 3 Akten. 2. Auflage.
14. 60 Der Weltumsegler, Lustspiel in 3 Akten. 2. Auflage.
15. 60 Die Verlobung bei der Table d'hôte, Lustspiel in 3 Akten. 2. Auflage.
16. 60 Die telegraphischen Depeschen, Lustspiel in 4 Akten. 2. Auflage.
17. 60 Der Hofrath, Schauspiel in 4 Akten. 2. Auflage.
18. 60 Die telegraphischen Depeschen, Lustspiel in 4 Akten. 2. Auflage.
19. 60 Der Onkel aus Amerika, Lustspiel in 4 Akten.
20. 60 Das Gespenst, Lustspiel in 3 Akten.
21. 60 Die Hochzeitsreise, Lustspiel in 4 Akten.
22. 60 Eben wie neu, Lustspiel in 2 Abtheilungen. 1. Die Verlobten. Lustspiel in 1 Akt. 2. Die Herrschaft, Lustspiel in 1 Akt.

Sämmtliche Werke sind durch jede Buchhandlung zu beziehen. Verzeichniss dramatischer und dramaturgischer Werke steht bereitwilligst zur Verfügung.

Verlagsbuchhandlung von J. J. Weber in Leipzig.

Grammatik der Tanzkunst.

Theoretischer und praktischer Unterricht in der Tanzkunst und Tanzschreibkunst oder Choregraphie von

Friedrich Albert Zorn.

Nebst Atlas mit Zeichnungen und musikalischen Notenbeispielen mit choregraphischer Bezeichnung und einem besonders Notenheft für den Musiker.

Preis 12 Mark; in Halbfranzband 16 Mark.

Katechismus der Tanzkunst.

Ein Leitfaden für Lehrer und Lernende mit einem Anhang über Choregraphie von

Bernhard Klemm.

Mit 42 in den Text gedruckten Abbildungen und 12 choreographisch musikalischen Beispielen.

Sechster Auflage. Preis in Original-Leinenband 2 Mark 50 Pf.

Katechismus der Kostümkunde

von

Wolfgang Quincke,

Oberregisseur am Herzogl. Sächs. Hoftheater zu Meiningen.

Mit 435 Kostümfiguren in 150 Abbildungen.

In Original-Lederband 4 Mark.

Katechismus der Mimik und der Gebärdensprache

von

Karl Skraup.

Mit 40 in den Text gedruckten Abbildungen.

In Original-Leinenband 3 Mark 50 Pf.

Die ästhetische Bildung des menschlichen Körpers.

Lehrbuch zum Selbstunterricht für alle gebildeten Stände.

Von

Oskar Guttmann.

Zweite Auflage. — Mit 60 Abbildungen.

5 Mark. In Leinenband 6 Mark.

Katechismus des guten Tones und der feinen Sitte

von

Eusemia von Adlersfeld, geb. Gräfin Ballestrem.

Zweite Auflage. 167 Seiten.

In Original-Leinenband 2 Mark.

Ein kurzgefaßter aber umfassender Ratgeber in ungezwungener leichter Form. Eine nur belehrende Lektüre für Jung und Alt.

Katechismus des Wintersports.

Von **Max Schneider.**

Mit 140 Abbildungen. In Original-Leinenband 3 Mark.

In dem mit vorzüglichen Illustrationen ausgestatteten Werke werden Schneeschuhsport, Schlittschuhsport, Schnee- und Eisspiele, Eisjagde und Schneeschuhsport nach Geschichte, Entwickelung in den einzelnen Ländern und gegenwärtigem Stande beschrieben, die dazu gehörigen Geräthe mit Figuren erläutert und der zu Sport und Kraft von dem betreffenden Sport zu machende Gebrauch angegeben. Das Buch ist unserer Jugend zu empfehlen, und wird auch durch manche Winke für passende Herstellung und zweckmäßigste Gebrauch von Schnee- und Schlittschuhen, sowie Schlitten Nutzen stiften.

Das Schlittschuhlaufen.

Von **Julius Zähler.**

Mit 50 Figuren. Preis 1 Mark 50 Pf.

Zu beziehen durch jede Buchhandlung oder gegen Einsendung des Betrages direct von der Verlagsbuchhandlung J. J. Weber in Leipzig.

Cotillon-Artikel-Fabrik und Versandhaus

N. L. Chrestensen, Erfurt.

K. K. Hoflieferant.

Mein soeben neu erschienener Catalog enthält die grösste Auswahl in Neuheiten von Cotillon-Touren, -Orden, Bouquets, Schleifen, Knallbonbons, Fächern, humor. Kopfbedeckungen von Stoff und Papier, Costumen, Masken, Scherzartikeln, Christbaumschmuck etc.

● **Billigste Preise.** ●

Epochemachende Neuheit:

Chrestensen's ges. geseh. Tricot-Masks.

D. R. G. M. 47338.

Chrestensen's Mordgeschichten.

Reich illustrirte Cataloge versende gratis und franco. Telegramm-Adresse: Chrestensen Erfurt.

Cotillon-Orden, Touren, Kränze, Masken, Hüte, Bouquets, Schleifen, Dekorationen, Scherzartikel, Tischdecken, Tischbonbons

Carnevals-Fahnen und Wandschmuckartikel

Illustrirte Preisliste 217 versendet gratis und franco die Fabrik von

Bernhard Richter, Köln (Rhein).

Glasphotogramme

aus allen Gebieten der Wissenschaft und Kunst, Landschaften, Statuen und Baudenkmäler aus der ganzen Welt.

Scioptikon

sowie alle anderen

Projections-Apparate

werden angefertigt in den Werkstätten des

Optischen Instituts

von

A. Krüss, Hamburg.

MUSIK-WERKE

PATENT EHRLICH.

„Monopol". Resonatorpiolodose bestem System Vollkommenste Musik. Grösstes Notenrepertoir. Unübertroffenes Notenblatt **„Semper invictus"**, mit verstärkter Spitze. D. R.-P. Nr. 79165.

„Ariston". Weltbekanntes Musikinstrument. Notenrepertoir 6000 Nummern. Verkauft bis Juni 1894 an Instrumenten 200 000 Stück.

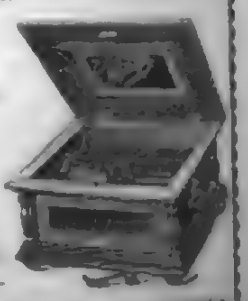

MECHAN. PIANINO.

Specialität:

„AUTOMATEN".

„Bauern-Musik". „Gnom".

Neuheit: Flötespielender Hirtenknabe Kunstwerk:

„ORCHESTRIONS", mit und ohne bewegliche Figuren.

Zu beziehen durch alle besseren Musikwaaren-Handl. Exportgeschäft.

Patent Myrrholin-Seife

D.R.P. № 63592

einzig in ihrer Art. Von über **2000 deutschen Professoren und Aerzten als Specialseife zur Haut- u. Schönheitspflege** namentlich für Frauen und Kinder sowie bei **Hautleiden, gegen rissige, rauhe, aufgesprungene, spröde, rothe, unreine Haut, Finnen, Pusteln, Schorf,** wärmstens empfohlen. Man lese die Berichte. Ueberall für 50 Pfg. käuflich; nach Orten ohne Niederlage sendet Flügge & Co. in Frankfurt a. M. 6 Stück franco gegen Mk. 3.—.

Hygienische Toilette-Seife | nach Angabe und unter Controle bei Herrn Dr. med. **Hygienische Kinder-Seife** | J. Eichhoff, Spec.-Arzt für Haut., Uebertrieb, allein begehrt von Ferd. Mülhens No. 4711 Köln a. Rh. (502)
Erhältlich in allen Apotheken und besseren Parfümerieverkäufen.

Control-Laden-Kasse „Triumph"

empfohlen bebrochen in Nr. 2721 der „Illustrirten Zeitung" vom 31. August 1895

ist die beste und billigste.

Nr. I. 60.— Mark.
„ II. 75.— „

— Zahlreiche Anerkennungen. —
Prospecte gratis und franco.

C. E. Krüger, Leipzig,
Kleine Fleischergasse 5. (249)

Patentirt in allen Culturstaaten.

Schreibmaschine.

Das neue System Typenschreib-Maschine der **Maschinenfabrik Lindenhof** bedeutet eine (462)

gewaltige Revolution

auf dem Gebiete des Maschinenschreibens. Näheres durch
Gen.-Vertr. **F. Schorcy, Berlin SW, 19.**

Irmler

Filgri- u. Pianino-Fabrik (511)
Hoflieferant. Goldene Medaillen.
Leipzig. — Gegründet 1854.

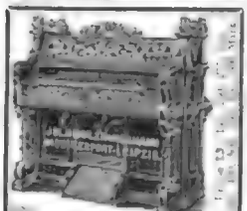

Amerik. Harmoniums
der berühmten Carpenter Organ Co
General-Depot f. d. Europ. Continent
Jul. Heinr. Zimmermann,
Musikexport, Leipzig.
— Illustrirte Preisliste gratis u. franco. —

Photographische Apparate
Ed. Liesegang, Düsseldorf.
Preisbuch gratis. Anleitung 1 Mk. (440)

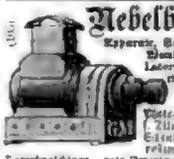

Nebelbilder-

Lyperon, Gelyptikon, Wunder-Camera, Laterna magica, eigene Fabrik. Opt. Institut (über Net Photogr. Apparate (Zeiss, Reichh.) Gründlicher, klare reichhaltigst, ill. Preisliste gratis und franco.
Oscar Mehlhose, Magdeburg.
Gottlieb Str. Warnecke Nachf.

Billigste Bezugsquelle für

Teppiche!

hocheleganter Dessins, Prachtexemplare, à 5, 6, 8, 10 bis 100 Mark. Preisliste gratis.

Sophastoff-Reste!!

einfarbig und bunt, vorzüglich, Breiten bis 150 cm, Yard à 1 Mk.
Versand-Fabrik **Emil Lefèvre,** Crossen a. O.

A. Zuleger

LEIPZIG, (gegr. 1872)
Musikinstrumente-Fabrik

empfiehlt **Aeoloharp,** welche unerreicht mit dem Namen Wunderzither bisher verbreitet. Man kann mit der patentirten aufgelegten Notenklammer die schönsten Stücke ohne jede Vorkenntniss, ohne Mühe und ohne Lehrer **sofort** spielen. Ton und Ausführung prachtvoll. Preise Mk. 7, 9, 11, 16, 18, 24 u. s. w. Ferner alle musikalischen **Musikwerke** in grösster Auswahl. Illustrirte Kataloge über sämmtliche existirende Musikinstrumente gratis u. frc.

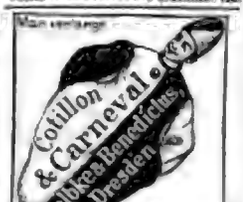

Preisbuch

Chrestensen's gesetzlich geschützte

Tricot-Masken

Masken in der Westentasche getragen werden, gestatten eine sofortige Veränderung der Physiognomie und sind für jeden Kommelbruder unentbehrlich. (241)

„Letzte Saison-Neuheit".

Meinen reich illustrirten Catalog für Ball- und Carnevalartikel versende gratis und franco.

U. F. Chrestensen, Kaiserl. Königl. Hoflieferant, **Erfurt.**

Hans von Bülow

(561)
sind die Pianinos d. Fabrik von W. Arnold, Aschaffenburg, als der Besten u. wählen eine für mich. Prosp. indem Bülow's obig. Urtheil beruhen grat. — Fabrikpr. — 10jähr. Garantie.

Verlangen Sie die illustr. Preisliste mit Beschreibung neuer wichtiger

meteorol. Instrumente

und
Apparate z. Wettervoraussbestimmung
von **Wilh. Lambrecht, Göttingen.**

Carl Holl in Cannstatt,
Goldwarenfabrik.

Fächerketten

Cäsar und Minka

Goldene, bedeutend grössere Preise. Hundeschriftenbuch Prämiirt mit gold. und silbern. Staats- und Vereinsmedaillen.

Zahna (Königreich Preussen)
begründet 1868.

Lieferanten Sr. Maj. des Deutschen Kaisers, Sr. Maj. d. Kaisers v. Russland, Sr. Maj. d. Kaisers v. Oesterreich, Sr. Maj. d. Königs v. Sachsen, Sr. Maj. d. Königs v. Württemberg, Sr. Maj. d. Königs v. Belgien, Sr. Maj. d. Königs v. Griechenland, Sr. Maj. d. Königs v. Rumänien, Sr. Maj. d. Königs v. Serbien, Sr. Maj. d. Königs v. Schweden, Sr. Maj. d. Königs v. Norwegen, Sr. Maj. d. Königs v. Dänemark, Sr. Maj. d. Königs v. Portugal, Sr. Maj. d. Königs v. Spanien, Sr. Maj. d. Königs v. Italien, Sr. Maj. d. Königs v. Holland

Lohse's La Violetta-Muguet

Taschentuch-Parfüm — Seife — Puder — Toilette-Wasser — Riechkissen.

Hervorragende Neuheit!! Eine glückliche Vereinigung der beiden edelsten Blüthendüfte, des italienischen **Veilchens** mit dem köstlichen **Maiglöckchen** zu einem Bouquet **von überraschender Feinheit und Fülle des Aromas.**

45/46 Jägerstr., Berlin. ≈ Königlicher Hoflieferant. ≈ • **GUSTAV LOHSE** • Berlin, Jägerstr. 45/46. ≈ Königlicher Hoflieferant. ≈

Käuflich in allen Parfümerien, Drogerien und Apotheken, sowie bei allen Coiffeuren des In- und Auslandes.

CHOCOLAT MENIER

Die grösste Fabrik der Welt.
TÄGLICHER VERKAUF:
50,000 Kilos.
Zu haben in allen Spezerei-
DELIKATESSEN-HANDLUNGEN UND
Confiserien.

NESTLÉ'S Kindermehl

enthält beste Schweizermilch.
Altbewährteste Nahrung für kleine Kinder.

TAPIOCA Von C.H. KNORR

Die **Chocolade Suchard** zeichnet sich durch **vorzügliche Qualität** bei **mässigem Preise** aus und ist überall zu haben.

Südfruchtkorb,

Blutarme, über gestalte Jugend [illegible] Eugen Richarder, Import von Südfrüchten, Hamburg.

CHOCOLADE Lobeck & Co Kgl. Hoflieferanten DRESDEN CACAO

Baumkuchen

Paul Lange,

Blutarme

F. B. Walter, Dresden-A.

Fabrikation chirurgischer Instrumente, Artikel für den Krankenpflegedienst, Bandagen, Mineralwasser-Apparate.

Patente, Prämiirt, Pat. in in- u. ausländ. Staaten. Export.

Vertretungen:
Berlin SO., Hamburg, Manchester, Amsterdam, Wien IX.

Walter's patentirte Streckapparatschiene in Stahl-Schienhülse

Berger's
Germania
Cacao
Fabrik
Robert Berger,
Pleissack i. Th.

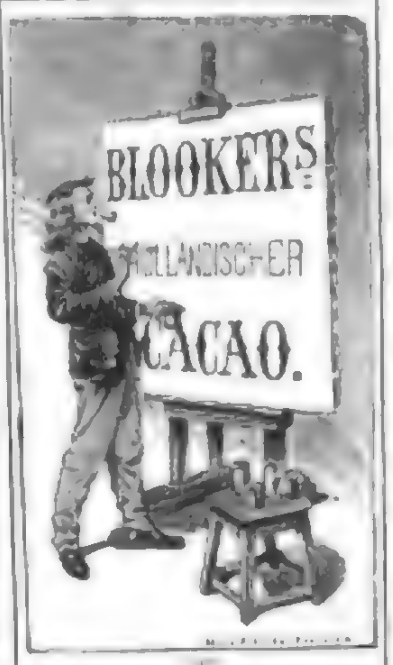

CHOCOLADEN, CACAOS, Biscuits, Cakes von B. SPRENGEL & Co. HANNOVER sind unübertrefflich. Zu haben in fast allen besseren Geschäften

Graeger. Sect SILBER-GOLD
Carl Graeger,
Hochheim am Main.
Zu beziehen durch die Weinhandlungen.

Dr. Siegert's
allein echter, im Jahre 1830 erfundener
Angostura-Bitters.
Auf allen Ausstellungen mit der goldenen Medaille prämiirt
bei Cholera und Cholerine-Anfällen mit Erfolg angewandt.
Haupt-Niederlage bei Lor. Lorentzen, Hamburg, Grosse Bleichen 7.

Für Blutarme und Reconvalescenten.
D.R.P. No. [illegible]
Ferratin
die Eisenverbindung der Nahrungsmittel
Ferratin-Chocolade-Pastillen.

Ich mache Sie darauf aufmerksam,

Für Geldschränke u. Werth-Gelasse.
Reichs-Haupt-Bank-Gebäude
Patent-Protector-Schloss
PROTECTOR
Welt-Ausstellung Wien 1873 Erste Medaille
Adresse: Assen-Fabriken oder Th. Kromer, Freiberg i. S.

Den Herren Inserenten

halten wir bei der Vertheilung ihrer Inserate für das laufende Jahr die als wirksam anerkannte Illustrirte Zeitung besonders empfohlen. In der Illustrirten Zeitung sind den Inseraten alle Vorbedingungen eines guten Erfolges geboten, und dieselbe ist infolge

ihrer grossen Verbreitung im In- und Auslande, in allen Kreisen des öffentlichen und gesellschaftlichen Lebens,

eines der bevorzugtesten Insertionsorgane, wie die Reichhaltigkeit ihres übersichtlich geordneten Inseratentheils am besten bestätigt. Insertionspreis für die einspaltige Zeile 1 Mark. Probenummern und Kostenanschlag auf Wunsch.

Filiale: Berlin W., Kurfürstenstrasse

Expedition der Illustrirten Zeitung in Leipzig.
J. J. Weber.

reichste Auswahl in praktischen Badeapparaten mit obiger Schutzmarke liefert der kostenfrei erhältliche Katalog der bekannten Fabrik von

Moosdorf & Hochhäusler
Berlin 124, Kommandantenstrasse 60
für Oesterr.-Ung. Carl Becher, Wien V, Theobaldgasse.

Die vielen Abbildungen mit ausführlicher Beschreibung und Gebrauchsanweisung setzen ein jeden Laien in den Stand der gesammten Badetechnik und in einem interessanten Artikel von Dr. med. A. Krocke die rationelle Anwendung der Apparate erläutert. Das Verzeichniss enthält ausser Badeapparaten: Closets, Wannenbäder, Closetventilatoren, Closets, Siphons, Closetbeckenspülapparate, Apparate zur Erzeugung kohlensaurer Bäder, Dittmann's Wasserbadeschuhe, D. R. P. 51761 (in Verpack. 42 Mk. — Moosdorf's Dampf-Schwitz-Apparat, mit dem staunenden Diener Thermometer und Dampfverteiler (der einzige Apparat, welcher ohne Hülfe zu benutzen ist) 30 Mk., Verpack. 2 Mk.

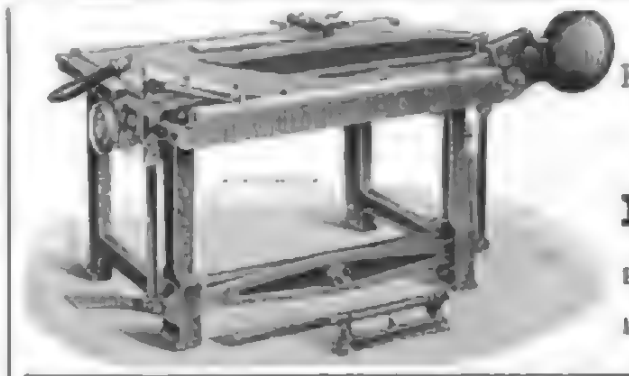

AUGUST FOMM,
Fabrik für Buchbinderei-Maschinen,
Leipzig-Reudnitz.
Gegründet 1860.

Pappen-Scheere
mit Zugschnitt.
Einfache, kräftige, correcte Bauart.
Gediegene Ausführung. Tadellose Pressung.
Langerstreckter Schnitt bei grösster Schonung der Messer.
— *Kataloge gratis und franco.* — (222)

— Vertreter gesucht. —

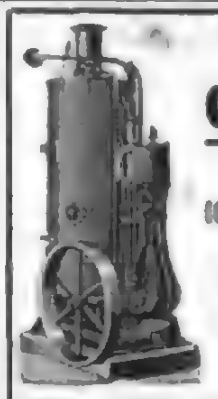

Stehende geschweisste
Querrohrkessel,
allein und mit stehenden oder liegenden Dampfmaschinen
combinirt
halten in allen gangbaren Grössen
auf Lager
Menck & Hambrock,
Altona-Hamburg.

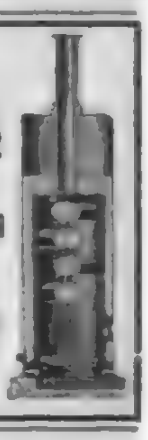

Weise & Monski, Halle a. S.
Specialität für Pumpen
Duplex-Dampfpumpen.
Ueber 500 Pumpen vorräthig.
Telegr.-Adr.: Weises Halensale.

Dampfpflüge
Strassen-Locomotiven
Dampf-Strassenwalzen
liefern in den vollkommensten Constructionen
und zu den mässigsten Preisen
John Fowler & Co., Magdeburg.

Verticale Siederkessel
mit geschweisster Feuerbüchse
bauen seit 1880
Specialität und halten auf Lager

Christiansen & Meyer,
Harburg bei Hamburg.

W. v. Pittlers Patent-Metallbearbeitungs-Maschinen
bringen eine Umwälzung der gesammten Metallbearbeitung hervor und die vielseitigsten und vorzüglichsten Werkzeug-Maschinen, welche jetzt existiren.

W. v. Pittlers Patent-Metallbearbeitungs-Maschinen

W. v. Pittlers Patent-Metallbearbeitungs-Maschinen

W. v. Pittlers Patent-Metallbearbeitungs-Maschinen

5 mal ausgestellt, 5 mal 1. Preis.
Letztere werden geliefert von der
Leipziger Werkzeug-Maschinen-Fabrik
Leipzig-Gohlis. vorm. W. v. Pittler (A.-G.).

Gebr. Tänzler & Fr. Schnaumann.
HANNOVER.

Personen- und Lasten-
Aufzüge
(Fabrikate)
An 1000 Anlagen in Betrieb
Hydraulische Aufzüge, Maschinen-Aufzüge, Handaufzüge
Carl Flohr (vormalige Firma Th. Linsmann), **Maschinenfabrik,**
Berlin N., Chausseestrasse 29 B (45)
Neue Hydraul. Aufzüge in der Kgl. Schlösser zu Berlin, Cassel u. Sanssouci.

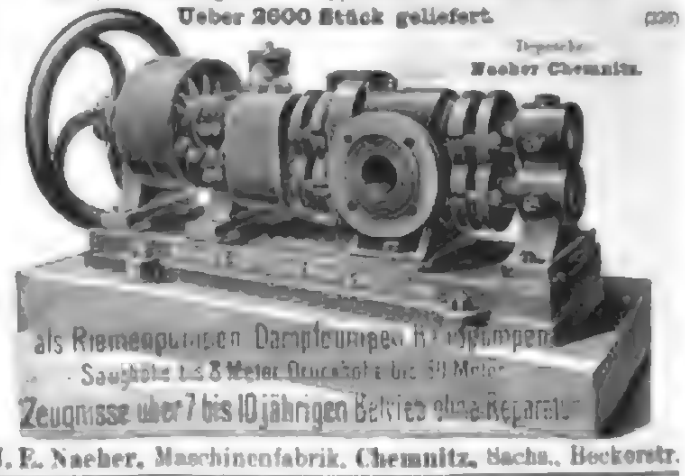

Naeher's rotirende Pumpen
für jede Flüssigkeit. — Specialität seit 24 Jahren.
Ueber 2600 Stück geliefert. (226)
Depesche: Naeher Chemnitz.
als Riemenpumpen Dampfpumpen Kesselspeisepumpen
Saughöhe 1 bis 8 Meter Gusseisen bis 50 Meter
Zeugnisse über 7 bis 10jährigen Betrieb ohne Reparatur
J. F. Naeher, Maschinenfabrik, Chemnitz, Sachs., Beckerstr.

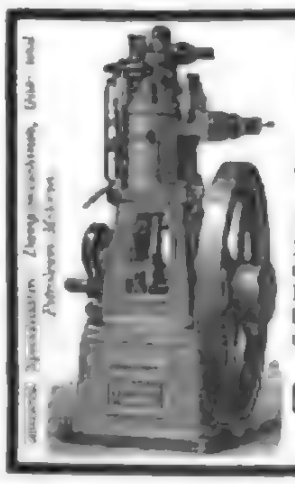

Swiderski's patent.
Petroleum-Motoren
(Liegendes System Capitalist)
Betrieb mit gewöhnlichem Petroleum und Solaröl.
Vorzügl. Ausführung. Billigste Preise
Mit Erfolg angewandt in 17 verschiedenen Grössen von 1—80 Pferdestärken, für den Betrieb von **Werkstätten, elektr. Anlagen, Booten, Landwirthschaftlichen Maschinen** und als **Locomobilen.** (146)
Leipziger
Dampfmaschinen- und Motoren-Fabrik
vorm. **Ph. Swiderski**
gegründet 1847

Weiss-, Blau-, Liqueur- und Parfümerie-Blanko-Etiketten
Etiquetten G. Barsch, Berlin SW.,
Material für Buch- und Steindruck-Farben.

Bureau des „Praktischen Maschinen-Constructeur" (39)
W. H. Uhland,
Leipzig-Gohlis
Neue und verwerthet Patente in allen Ländern. Langjährige Praxis. Billige Preise.

Dr. J. Schanz & Co.
Patente
besorgt, prüft, verwerthet, erwirbt
An- und Verkauf von Erfindungen.
Berlin, Filiale: Leipzigerstr. 4 Kommandantenstr. 77
Breslau, Bamberg, Köln, Dresden, Leipzig, München.

Stiftung von Zimmermann'sche **Naturheilanstalt** bei Chemnitz

In ruhiger Lage. Sommer- u. Winterkur. Pensionspr. incl. Arzt u. Kur 4½ℳ an. Dir. Arzt Dr. Siegel, k. r. Rathsrg. Geh. d. Ärztekoll. 2 M. 40 u. Mittel-Gänge, geb. 1 ℳ, 90, 60 ₰ Spamer, Leipzig.

Erstes heute Naturheilanst. mit dem modernsten Einrichtungen. Heilsgebiet: Rheumatismen (Hygiene, Hydrotherapie, Elektricität, all. Lichtbäder), Nieren-, Blasenleiden, Gicht, Fettsucht, Anämie, Neurasthenie (Sanatorium), Zuckerkrankheit, Magen-, Darmleiden (Diät), Lungen-, Herzleid., Kropfoper. (Zander-sches Institut). Massage; in Frauenkrankheit. spec. angewend. Aerztl. Prosp. frei.

Dresden ist eine bevorzugte Stadt für Fremde

Dresden ist schon gesund gelegen u. hat herrliche Umgebungen

Dresden bietet für bescheidene Preise grosse Bequemlichkeiten

Dresden besitzt anerkanntermassen hervorragende Kunstschätze

Dresden besitzt mustergiltige Theater.

Dresden besitzt vorzügliche Lehrkräfte und Bildungs-Institute

Dresden bietet den Fremden auch bei langem Aufenthalte günstigste - Steuerverhältnisse. -

Wer gewillt ist Aufenthalt in Dresden zu nehmen, erfährt alles Wünschenswerthe durch den Verein zur Förderung Dresdens und des Fremdenverkehrs in **Dresden**

Bilz' Naturheilanstalt

Dresden-Radebeul. ☉ Zu Winterkuren

Bilz, besonders geeignet. Gänzlich Kurerfolge bei allen Krankheiten. Prospekte frei. Naturheilkunde. Bilz' Buch gratis. Schriftleitung. Patienten 1½ Millionen Exemplare verbreitet. Geb. Mk. 2.— durch Bilz' Verlag, Leipzig, R. 6. Buchh.

Grd. Hôtel du

Neuer Besitzer Bucher-Durrer, Zwingerschüler; ehem. Hôtel Metropole, Hôtel de Russie, Luzern, Hôtel Bürgenstock bei Luzern, Hôtel Schweizerhof bei Luzern

Prächtiger Garten in voller Südfront. Feines Restaurant im Wintergarten.

Vornehmes Haus, im höchsten und gesundesten Theile Roms, an der Via Nazionale (der schönsten Strasse der ewigen Stadt) und gegenüber dem neuen Opernhaus gelegen.

Dr. Lahmann's Sanatorium

auf „Weisser Hirsch" bei Dresden.

(Naturheilanstalt) **Das ganze Jahr geöffnet.**

Aufnahme aller geeigneten Kranken ausser Geisteskranken und Epileptischen. Specielle Ausbildung der vielseitig verschiedenen Gebiete als: Frauenkrankheiten, Nervenkrankheiten, innere Krankheitserscheinungen, congenitale Nervenleiden. Beste Erfolge der letzten Jahre 1895 Neugierig. Prospekte kostenfrei. Zur Belehrung empfehlen Dr. Lahmann's soeben erschienene Schrift: „Die Ätiologische Heilentwickelung als Grundursache aller Krankheiten", VI. Aufl. Otto Spamer, Leipzig. Preis geh. 1,50 Mk. und „Hauptgesetz der natürlichen Heilweise", II. Aufl. A. Zimmer, Stuttgart. Preis geh. 3 Mk. Ärzte: Drs. Lahmann, Olson, Wrobel, Prässer Schwigke, Ziegenfeld, von Harsdorf.

Dr. L. Abend's Kuranstalt

für

Magen- und Darmleidende

Parkvilla **WIESBADEN** Parkstr. 19

Winter und Sommer geöffnet. Prospecte gratis.

Stollwerck's Chocolade. Cacao.

Anerkannt vorzüglich!

Vorräthig in fast allen Conditoreien, Colonial- und Delicatessen-Geschäften.

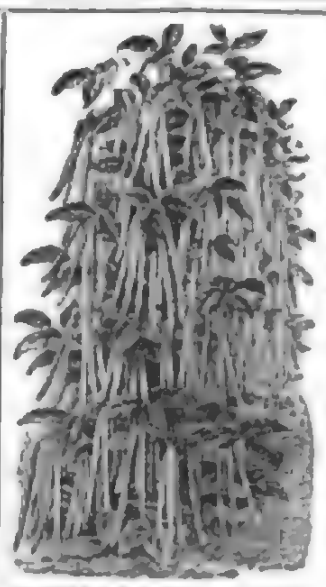

Wer Bedarf an Sämereien, Pflanzen etc. hat,

verlange mein **Illustrirtes Hauptverzeichniss,** dessen 62. Jahrgang soeben erschienen ist und gratis und franco versandt wird. Dasselbe enthält alle Gattungen von Gemüse- und Blumensamen, Feld-, Gras- und Gebirgs-Sämereien, sowie Pflanzen für Warmhaus, Kalthaus, Wohnzimmer und Freiland, Cactern, Nelken, Zier-Gehölze, Rosen, Obst-Bäume, Fruchtsträucher, Heckenpflanzen, Lorenz' Erfurter Riesenspargel, Garten-Geräthe etc.

CHR. LORENZ,

Hof-Lieferant,

Samen-Handlung en gros et en détail

in **Erfurt** (Thüringen),

etablirt 1834.

Xylographen,

die Vorzügliches im tonigen Figurenschnitt leisten, auch jüngere, hervorragend talentirte Kräfte, die sich ausbilden wollen, **gesucht.** Proben erbeten an das Xylographisch-Artistische Institut von **J. J. Weber** in **Leipzig.**

Erfrischende, abführende Fruchtpastille

TAMAR INDIEN GRILLON

Gegen **VERSTOPFUNG**

Unverdauliche, Congestionen, Leberleiden, Hämorrhoiden.

PARIS, 33, Rue des Archives. — *In allen Apotheken.*

Heilanstalt für NERVEN- und Gem. KRANKE.

(Morphium-Entzug, Alte Leiden.)

Baden-Baden.

Dr. Otto Emmerich. Näher. Prosp.

• Dr. Ernst Hertz, d. chr. Morph. ohne Anwendg. Opiat. 21 Sommer Besitzer.

• Für Lungenkranke. •

Dr. Brehmer's Heilanstalt

Görbersdorf, Schlesien.

Klimat. Kurort **Görz,**

Hôtel de la Porte.

Heilanstalt für

Hautkrankheiten.

Sorgfältige specialärztl. Behandlung. Beste Verpflegung. Schöner Aufenthalt (Parkgrundst.). Ausführl. Prosp. frei. Leipzig-Lindenau, Dr. med. Ihle.

Dr. med.

Freyburg's Sanatorium

für Lungen- und Kehlkopfkranke u. Erholungsbedürftige.

Meiningen.

Vorzügliche Erfolge. Herrliche Lage.

Ostende

(Belgien)

Cercle privé du Kursaal

mit denselben Zerstreuungen wie in Monte-Carlo.

Das ganze Jahr hindurch geöffnet.

Man schreibe an den Herrn Secretär wegen der Aufnahme-Formalitäten.

von **21 Professoren der Medicin** geprüft und empfohlen, haben sich die Apotheker **Richard Brandt's Schweizerpillen** wegen ihrer unübertroffenen, zuverlässigen, angenehmen, vollständig unschädlichen Wirkung gegen

Leibes-Verstopfung

(Hartleibigkeit), ungenügenden Stuhlgang und deren unangenehme Folgezustände, wie Kopfschmerzen, Herzklopfen, Blutandrang, Schwindel, Unbehagen, Appetitlosigkeit etc. einen Weltruf erworben. Nur 5 Pfennige kostet die tägliche Anwendung. Erhältlich à Schachtel 1 Mark in den Apotheken.

Höherem Beamten etc. zahle hohe Provision, welcher mir Lebensstellg. bei Behörde, Verwaltg. oder Privat vermittelt. 26 J. alt; evtl. auch mehr. Vermögen. Gute Qualität. 3 J. als Schreiber bei Militärbehörde gearbeitet. Strengste Discretion verbürgt. Gefl. Offerten unter J. 165 an Haasenstein & Vogler A.-G., Leipzig.

Gesichtshaare

u. Ihre Gestalt [illegible] Dr. Gabriel [illegible] gegen 130 ₰ Apoth. Wegener, Stettin I. 6.

Wer f. Zöglinge Privatinstitute, [illegible] gefälligen Gegenst. Mittheilung über [illegible] wünscht, wende sich mit Erfolg an Rud. Mosse, Leipzig unter R. B. 3166.

Pflege und Erziehung

Haasenstein & Vogler A.G.

Aelteste Annoncenexpedition,

Geschäftsst. an allen Orten Deutschlands, auch in Oesterreich, Schweiz, Italien etc. liefert detaillirte Kostenanschläge unter Darlegung höchstmöglicher Insertionsgünstigungen, sowie gratis neuen Katalogs.

Adressirung und sorgfältigstes Arrangement.

Effectvolle, originelle Vorschläge und Auskunft bezügl. der erwünschtesten Blätter

Illustrirte Zeitung

Alle Rechte für illustrirte Illustrationen und Artikel vorbehalten.

Nr. 2744. 106. Bd. Erscheint regelmäßig jeden Donnerstag. Einzelne Nummer 1 Mark. Leipzig und Berlin. Preis vierteljährlich 7 Mk. 50 Pf. Mit Extrabeigaben 9 Mk. 50 Pf. Für Ausland 10 Mk. 75 Pf. 1. Februar 1896.

Aus Deutsch-Ostafrika.

Von Graf Otto v. Bendissin.

Die gegen Hassan bin Omari in der zweiten Hälfte des October v. J. unternommene Expedition unserer Schutztruppe, die mit seiner Ergreifung am 13. November ihren glücklichen Abschluß fand, ging von Kilwa-Kivindje aus. Hassan bin Omari, ein am Ende der fünfziger Jahre stehender Halb-Araber, wohnte in dem fast unzugänglichen Gebiet am obern Mavudjifluß. Er und seine Leute hatten noch im vorigen Jahre die kühne Absicht gehabt, Kilwa zu überfallen und zu nehmen, eine Absicht, die ihnen allerdings außer einer ziemlich beträchtlichen Anzahl von Todten und Verwundeten nichts einbrachte, wenn auch die blutigen Köpfe seiner Krieger Hassan nicht bewogen, mit der deutschen Regierung Frieden zu schließen.

Noch vor wenigen Monaten, als der Gouverneur v. Wißmann Kilwa besuchte und den rebellischen Hassan aufforderte, sich zu unterwerfen, verweigerte dieser in einem trotzigen Brief den Gehorsam. Es wurde nun eine Expedition unternommen, deren Leitung in die Hände des stellvertretenden Gouverneurs und Commandanten der Schutztruppe, Oberstlieutenant v. Trotha, gelegt wurde, der am 1. November mit dem Stab und der 3. Compagnie den einen Tag früher aufgebrochenen 6. und 8. Compagnien folgte; den Schluß bildete der Compagnieführer Ramsay, der am Nachmittag des 1. November mit der 9. Compagnie Kilwa verließ.

Kilwa-Kivindje, eine Stadt von etwa 10000 Einwohnern (Eingeborenen, Arabern und Indern) ist mit seinen etwa 300 indischen Firmen nächst Bagamoyo der bedeutendste Handelsplatz unserer Küste. Ehe europäische Kriegsschiffe zur Unterdrückung des Sklavenhandels hierher gesandt wurden, war das südlichere Kilwa Kisiwani mit seinem vorzüglichen Hafen der Mittelpunkt des Handels; da aber die Sklavenhändler in ihren Geschäften durch das Erscheinen von Kriegsschiffen, denen der Hafen genügenden Raum bot, in unliebsamster Weise gestört wurden, so zogen sie nördlicher nach Kilwa-Kivindje, wo die Küstenbildung die Schiffe zwang, 1½ Meilen vom Lande entfernt Anker zu werfen, und da sich der Handel hier nun einmal umfangreich entwickelt hatte, so blieb Kilwa ein Handelsplatz, als das Land unter deutsche Oberherrschaft gestellt wurde.

Als vornehmstes Zeichen dieser Herrschaft gilt dem Eingeborenen die sogen. Boma, das Fort, über dem, wie die umstehende Abbildung zeigt, stolz die Kriegsflagge weht. Dieses Fort ist seinerzeit von dem Hauptmann v. Zelewski erbaut worden, der im Jahre 1891 auf der nach ihm benannten Expedition von den Wahehe überfallen und getödtet wurde. Die obern Räume der Boma dienen dem Bezirksamtmann des Distrikts Kilwa als Wohnung, die untern theils als Magazine, theils den Beamten und Offizieren als Ställe, außerdem enthält das Fort Wohnräume für die Beamten, Offiziere, Unteroffiziere und eine Anzahl von Polizeisoldaten. Schließlich dient es auch als Gefängniß.

Wer sich das Bild genau betrachtet, wird darauf nicht nur das Schilderhaus und den Posten, der bei einer der Bastionen steht, sondern auf letzterer auch eine Kanone entdecken; je eine gleiche Waffe weisen die beiden hintern Bastionen auf, die beide im vorigen Jahre in Action traten, als der jetzt gefangene Omari Muenda, Hassan's politischer Berather und Freund, Kilwa mit 2000 Mann und 1300 Gewehren überfiel. Seine Angriffe auf die Boma wie auf das Gebäude der Deutsch-Ostafrikanischen Gesellschaft wurden abgeschlagen und die Mavudji-Leute gezwungen, nach vierstündigem Aufenthalt in der Stadt wieder abzuziehen, obgleich ihnen nur 12 Europäer, 49 farbige Soldaten und 58 auf deutscher Seite kämpfende Eingeborne gegenüberstanden.

Wie überall an der Küste, so haben sich auch in Kilwa eine Menge Inder niedergelassen, Kodjas (ihrem Glauben nach Mohammedaner) und Banianen (Kuhanbeter und strenge Vegetarianer, die das Verbot der Tödtung so peinlich befolgen, daß sie selbst Ungeziefer nicht tödten). Die Kodjas vermitteln durchweg den Großhandel, während die Banianen mehr Kleinhandel betreiben und besonders als Bäcker oder Barbiere ihr Brot verdienen. Beide Kasten verstehen das Geldverdienen meisterhaft, leben mäßig und sparen oft beträchtliche Vermögen zusammen, die unserer Colonie zu Gunsten Indiens entzogen werden, sodaß das indische Element, solange

Rückkehr der Expedition gegen Hassan bin Omari nach Kilwa-Kivindje.

Omari Muenda und Hassan bin Omari.

Aus Deutsch-Ostafrika. Nach photographischen Aufnahmen von A. Marega.

Das Fort von Kilwa Kiwindje.

wir keine Mittel und Wege haben, einen wesentlichen Theil des Verdienstes der Inder, sei es durch Steuern, sei es durch andere Abgaben unserer Colonie, zu erhalten, letzterer entschieden zu großem Schaden gereicht.

Am Abend des 16. November kam die Nachricht in Kilwa an, daß Hassan bin Omari und Omari Muenda gefangen genommen seien und am 18. daselbst eintreffen würden. An diesem Tage morgens gegen 10 Uhr hörten wir Trommelschall und Hörnerklang, und wenige Minuten später war halb Kilwa auf dem freien Platz hinter der Boma, um die 8. Compagnie mit ihrer Kriegsbeute zu erwarten. Als schließlich die Truppe einrückte, voran der Sfendi und die von Soldaten umgebenen Gefangenen, da brach ein heller Jubel los, das Geschrei der Männer mischte sich mit den gellenden, wiehernden Tönen, mit denen die Frauen ihre Freude bezeigen, und alles drängte sich neugierig näher, um den einst so gefürchteten Hassan bin Omari, den „Sultani", der nun, gefesselt wie sein Freund Omari Muenda, in einer Hängematte getragen wurde, zu betrachten. Der Photograph Hr. Marega, dem ich die hier beigegebenen Bilder verdanke, hat von dem Einzug der 8. Compagnie ein so gelungenes Bild hergestellt, daß ich nicht verfehle, es dem Leser vorzuführen (s. vorstehende Seite), und da es gewiß von Interesse sein wird, die beiden Hauptstrippbuben von Angesicht zu Angesicht kennen zu lernen, so stelle ich sie ebenfalls dem Leser in effigie vor. Hassan ist ein kleiner, schwächlicher, buckliger Mensch, bei dessen Anblick ich mich des Lachens nicht erwehren konnte. Also jener Krüppel, der von den Soldaten aus der Hängematte herausgehoben wurde, und der jetzt mit verbundenem Kopf und schenen Augen vor mir stand, war Hassan bin Omari, der es gewagt hatte, uns Trotz zu bieten. Jener in Lumpen gehüllte Neger, den seine schwachen Beine kaum zu tragen vermochten, der ängstlich und geöffneten Mundes seine Umgebung betrachtete, jener Neger, der nicht lesen und nicht schreiben konnte, nicht im Stande war, selbst eine Waffe zu führen, hatte es vermocht, bis vor kurzem als unser Feind aufzutreten, hatte es verstanden, seine Herrschaft auf eine ungeheure Strecke Landes, auf eine nach Tausenden und Abertausenden zählende Bevölkerung zu erstrecken! Ich lachte, als ich dieses Jammergebilde vor mir sah, und konnte mich doch eines gewissen Gefühls der Achtung nicht erwehren bei dem Gedanken, daß dieser körperlich so schwach, geistig gewiß sehr bedeutende Mensch es jahrelang verstanden hat, uns so meisterlich zu täuschen.

Hassan hat nicht lange als Gefangener in Kilwa geweilt; ein nach Ankunft des Gouvernements zusammengetretenes Kriegsgericht verurtheilte ihn zum Tode, und am 21. November v. J. wurde er mit drei andern Landesverräthern durch den Strang gerichtet. Niemals habe ich Menschen mit solcher Ruhe dem Tode ins Angesicht schauen sehen. Nicht eine Miene, die Angst verrathen hätte, nicht ein Laut wurde gehört während des ganzen Vorgangs. Nachdem das Todesurtheil bei dem Galgen verlesen war, ließen sich die Gefangenen ruhig die Leiter hinaufführen und steckten willig den Hals durch die Schlinge; dann das Geräusch fallender Bretter, und die Körper fielen, gehalten von den Stricken, hinab; wenige Augenblicke später waren sie geschieden aus Krieg und Gefangenschaft und hinübergegangen in das Reich des Friedens.

Wochenschau.

Ein Erlaß des Deutschen Kaisers. — Der „Reichsanzeiger" veröffentlichte am 23. Januar folgenden Erlaß Kaiser Wilhelm's: „Mit hervorbrechender Begeisterung hat das deutsche Volk im Frühjahr 1871 mit seinen erlauchten Fürsten das glorreiche Werk des neubegründeten Reiches gefeiert und haben nicht an der Mannen gedacht, deren Weisheit und Umsicht das langersehnte Wiedervereinigung der deutschen Stämme zu einer starken, Ehren gebietenden Gemeinschaft geschaffen haben, sondern auch im Herzen gelebt. Ich der großen Vergangenheit würdig zu erweisen und allzeit in deutscher Mannestreue zu Kaiser und Reich zu stehen. Mit [illegible] Farbe ist dieser Wunsch. Wie aus zahlreichen Telegrammen und Schriften entgegengetreten, die Fürsten von Deutschen im In- und Auslande bei der Erinnerungsfeier des denkwürdigen Ereignisses als Ausdruck ihrer treuen Bundesfürstlichkeit Mir gewidmet haben. Ich bin darüber herzlich erfreut und in dem Vertrauen bestärkt worden, daß das deutsche Volk in seiner [illegible] des 18. Januar 1871 sich nie und nimmer wird nehmen lassen und seine kostbarsten Güter im Anblick in Gefahren zu vertheidigen wissen wird. Allen, welche Mir ihre

Hauptstraße in Kilwa-Kiwindje.

Aus Deutsch-Ostafrika. Nach photographischen Aufnahmen von A. Marega.

Mitarbeit an der weiteren Ausführung der deutschen Vorlage und der Verfassung des deutschen Bundesstaates und in treuer Anhänglichkeit Meiner gedacht, sprache Ich Meinen wärmsten Dank aus.“

Der deutsche Reichstag. — Der deutsche Reichstag begann am 20. Januar die zweite Berathung des Etats, und auf der Tagesordnung stand zunächst der Spezialetat des Staatssekretärs v. Stephan. Dieser gab wie alljährlich eine Uebersicht über die Vermehrung der Zahl der Post- und Telegraphenanstalten seiner der Inbetriebsetzung eingetretenen Vermehrung des Personenverkehrs. Aus der Mitte des Hauses wurde darauf hingewiesen, wie viel noch zu thun sei, um den auf Jahren vorgetragenen Beschwerden über die Höhe der Frachtgebühren und wegen Ueberschreitung der Normen an Schnellzugsgeschwindigkeit zu verhelfen. Insbesondere wurde die Anregung einer von der Postverwaltung vorzunehmenden Statistik erörtert, die Anzahl und Vertheilung von Packeten an Stempel- und Aerztagen, mit Ausnahme vom 18. bis 31. December, auf Veranlassungen in Bezirksräthen verfolgt. Staatssekretär Graf Posadowsky erklärte die Aufbesserung auf Gehaltung der Oberpostdirektionsräthe und auf die Einführung der Telegraphengehilfen wegen des Ausfalls von 1½ Mill. M für unausführbar. v. Staudy vertheidigte sich in der Sitzung am 21. zu seinem Antrage ebenfalls ablehnend und berief sich auf seine früher abgegebenen Erklärungen. Dr. Hammacher wandte sich gegen die Ausführungen des Polen v. Jazdzewski, der von der Postverwaltung gewünscht hatte, daß sie die Staatsbeamten über die Höhe der Abonnementsgebühren und wegen Ueberschreitung der Normen an Sendungen Aufklärung ertheilen möchte, und trat zum Schutze der Druckschriften in den Tarifarten auf. Auch trat er für eine Erhöhung der Postanweisungstaxe von 15 auf 20 Pfg. ein, worauf das Gehalt des Staatssekretärs bewilligt wurde. Am 22., einem Schwerinstag, wurde über einen von den Nationalliberalen Bassermann gestellten Antrag wegen Einführung eines ungestempelten Verkehrs für Quittungen und Anzeigen sowie über einen volksparteilichen Antrag Lieber-Bamberger-Lenzmann's berathen, der den Reichskanzler auf Schaffung der Aerztezeugen der Baukontrolleure und Bauarbeiter verpflichtet, in welchen Aemtern der Antrag auch mit großer Mehrheit angenommen wurde. Am 23. wurde der Spezialetat im Ganzen genehmigt. Dabei wiederholte noch einmal vorigen Jahres vorgetragenen Beschwerden über die Verwendung von Unteroffizieren zu dienstlichen Verrichtungen bei den Postämtervorstehern und Direktoren. Dem schloß sich der Antrag Jordan an, der der Verhältnisse der Unterbeamten als wahrhaft dürftigen bezeichnete. Schließlich wurde der gesammte Etat im Ordinarium und Extraordinarium nach den Anträgen der Kommission ohne Diskussion debattirt. Abstrich genehmigt. Auch der Etat Reichseisenbahnen wurde nicht lebhaft, ebenso passirte der Etat des Reichsheeres. Bei dem Etat des Reichsmilitärgerichts brachte Abg. Barth die Frage der Aufhebung der Militärgerichte zur Sprache, wobei er hervorhob, daß es heute zwar die gewünschte Erklärung nicht abgeben könne, jedoch hoffe, bereits demnächst in der Lage zu sein. Dr. Barth sah ablehnend der Meinung Ausdruck, daß die diesbezügliche Bewegung durch bezahlte Agenten nach Deutschland hineingetragen worden sei, worauf der Kriegsminister v. Kaltenborn-Stachau wiederholte, was Dr. Barth als „infamen Lügen“ bezeichnet. Dr. Barth erwiderte darauf mit den Worten „Grobheit, Unverschämtheit“. Beide Abgeordnete erhielten für diese unparlamentarischen Ausdrücke einen Ordnungsruf. Bei der Berathung des Reichsamts des Innern sprach Abg. Graf von der Asseburg-Neindorf Wünsche betreffs Aenderung des Unfallversicherungsgesetzes, namentlich betreffs Ausdehnung der Unfallversicherung auf die Betriebe zu rechnen, welche nicht mit elementaren Kräften arbeiten. Staatssekretär v. Boetticher erklärte, daß diese Wünsche bereits Gegenstand der Erwägung seien. Abg. Graf Oriola wünschte Abänderung des Invalidengesetzes, Abg. Dr. Hasse eine weitergehende Revision des Gesetzes behufs größerer Gerechtigkeit, Erhöhung der Invalidenrente und Anrechnung der Aufwartezeit vor Beginn der Beitragspflicht. Staatssekretär v. Boetticher erklärte sich gegen diese Anträge. Der Antrag Auer sei aus Kommissionsberathungen nicht zu berücksichtigen, zu unterschreiben, der Antrag Hasse überflüssig. Dieser erklärten sich Abg. Graf Oriola und nationalliberalen Redner, wenn auch Bedenken geltend, für letzteren Antrag. Gamp empfahl als Heilmittel die Errichtung einer Schiedsinstanz, die wie eine Kapitänei wirken würde, der sich niemand entziehen könnte, wenn Ehre, v. Stumm bemerkte, daß Gamp nur in seinem und nicht im Namen der Reichspartei gesprochen habe. Zur Abstimmung kam es aber nicht, die Erledigung der Debatte wurde vielmehr auf den 28. vertagt.

Aus Transvaal. — Dr. Jameson und seine Gefährten wurden an der Grenze von Natal der Regierung der Kapkolonie ausgeliefert. Sie sollen nach England eingeschifft werden, wo das Urtheil über sie gefällt wird. In Johannesburg war die Ruhe immer noch nicht vollständig wiederhergestellt; die Erregung dauerte fort. Der Generalkommandant Joubert sagte am 21. Januar in einer Rede, die er in Pretoria hielt, und in der er den Burghers den Dank für ihre Haltung während der letzten Krisis aussprach: „Der Einfall in Transvaal war nicht das Werk des ehrenhaften Theils der englischen Nation, das sein Ziel erreichen würde durch eine Verbindung in einer Nation, wenn auch unter verschiedenen Regierungen.“

Zu den italienisch-abessinischen Kämpfen. — Wie der offiziöse „Agenzia Stefani“ unterm 26. Januar aus Adigrat gemeldet wurde, traf die italienische Unterabtheilung Aelter im Italienischen Lager ein und berichtete, es habe auf 11. dem Negus Menelik, dessen Porträt wir oben bringen, einen Besuch abgestattet. Dieser habe ihm das Anerbieten, die Gefangenen in Makalle mit den Verwundeten, Waffen, Munition und Gewehr freien Abzug zu gewähren, eingereicht. Aelter sei daraufhin nach Makalle gegangen, um mit dem Oberstlieutenant Galliano zu berathen; er habe festgestellt, daß das Wasser bereits ausgegangen war. Am Zeit zur Anlegung der Artilleriebedingungen zu gewinnen und Garantien zu haben, ging Aelter in das Lager Menelik's zurück. Inzwischen versammelte Galliano den für die Vertheidigung Makalles eingesetzten Rath und beschloß mit diesem die in Erwägung Makalles. Die Garnison verließ darauf am 21. Makalle, um in Reihen Abtagen nach Adigrat zurückzukehren. — Die Nachricht von der Befreiung Galliano's und seiner Unterhaltenen Soldaten wurde in der Heimathstadt Gelegenheit mit unbeschreiblichem Jubel begrüßt, erregte auch in ganz Italien lebhafte Begeisterung. Das Publikum rief sich vor die Gebäude der Zeitungen, die die neuesten Nachrichten veröffentlichen. Der Deutsche Kaiser übte die lebhafte Theilnahme Galliano's damit, daß er dem dem Kommandeur 2. Klasse stellab, welche Auszeichnung in Italien sehr gut aufgenommen wurde.

Porträt, Negus von Abessinien.

Mannigfaltigkeiten.

Hofnachrichten.

Am 26. Januar begab sich der König von Sachsen mit den Prinzen Friedrich August und Johann Georg nach Berlin zur Geburtstagsfeier des Kaisers am 27. Zu diesen festlichen Tage waren ferner nach Berlin gekommen der König und die Königin von Württemberg mit der Prinzessin Pauline, der Großherzog und die Großherzogin, der Erbgroßherzog von Sachsen-Weimar, der Erbgroßherzog von Hessen mit Gemahlin, der Herzog von Sachsen-Koburg und Gotha, der Herzog und die Herzogin von Anhalt, der Herzog und die Herzogin von Sachsen-Meiningen, die Landgrafen und Prinzessin Sibylle von Hessen, Prinz Heinrich von Hessen, die Fürsten von Hohenzollern und von Waldeck und Pyrmont, der Herzog und die Herzogin Friedrich Ferdinand zu Schleswig-Holstein-Sonderburg-Glücksburg, der Erbprinz Reuß jüngere Linie, Prinz und Prinzessin Adolf zu Schaumburg-Lippe, Prinz und Prinzessin Friedrich Karl von Hessen sowie Prinz Leopold von Bayern. Der König von Sachsen kehrte mit den beiden Prinzen am 27. Januar nachts von Berlin nach Dresden zurück.

Prinz Albrecht von Preußen traf am 21. Januar in Pisse zu mehrtägigen Besichtigungen ein.

Einige der Töchter des Prinzen Ludwig von Bayern sind an den Masern erkrankt, befinden sich aber nun in der Besserung.

Ueber die an Nierenleiden erkrankte Großherzogin von Oldenburg bezeugt ein Bericht vom 27. Januar, daß die Kranke Nahrung nicht entnehme und heftige Magenschmerzen den Schlaf hätten.

Die Fürstin von Schaumburg-Lippe wurde am 21. Januar zu Bückeburg von einer Tochter entbunden. Es ist dies das sechste Kind des fürstlichen Paares, das bereits fünf Söhne hat.

Zur Beisetzung des Prinzen Heinrich von Battenberg haben sich ferner Prinz Ludwig und Prinz Joseph, ersterer von Darmstadt und letzterer von der Riviera, nach England begeben.

Erzherzog Karl Ludwig von Oesterreich trat mit Gemahlin und seinen zwei jüngsten Töchtern am 21. Januar die Reise nach Aegypten zum Besuch des in Assuan weilenden Erzherzogs Franz Ferdinand an. Später wird sich die erzherzogliche Familie nach Palästina begeben, doch wird Erzherzog Franz Ferdinand, dem das Klima von Assuan sehr zusagt, die Reise nicht nach dem Heiligen Land begleiten.

Die Königin der Belgier leidet neuerdings an einer starken Erkältung, doch hat sich ihr Befinden bereits wieder gebessert.

Die Erbgroßherzogin von Luxemburg hat am 23. Januar dem zweiten Kind, abermals einer Tochter, das Leben gegeben.

Die Königin von England besand sich infolge der Gemüthsbewegung über den Tod ihres Schwiegersohnes, des Prinzen Heinrich von Battenberg, anfangs unpäßlich, doch verschlechterte sich am 21. Januar in Cowes aufgestellter ärztlicher Bericht ihren Gesundheitszustand als befriedigend.

Großfürstin Elisabeth von Rußland, Gemahlin des Großfürsten Konstantin, traf am 23. Januar aus Pleskau in Altenburg ein.

An dem Fuße des Herzogs von Orleans wurde am 23. Januar eine Operation vorgenommen, die vollständig gelang.

Festkalender.

Am 27. Januar ist des Kaisers Geburtstag im ganzen Reich mit festlichen Veranstaltungen gefeiert worden. In Berlin, dessen Straßen prächtigen Flaggenschmuck trugen, wurde der festliche Tag früh mit Wecken und Ehrensalven von der Kuppel der Schloßkapelle eingeleitet. Später folgte sich die Glückwünsche im engsten Familienkreise fortgesetzt, sodann folgten der ersten Hofmahl, die Herren des kaiserlichen Hauptquartiers und die Gardeoffiziere mit ihrer Vorgesetzten. Kurz vor 10 Uhr fand die Auffahrt der nach Berlin gekommenen Fürstlichkeiten statt, die sodann an dem Festgottesdienst theilnahmen. Dann schloß sich die große Gratulationscour im Weißen Saal des Schlosses, wonach sich der Kaiser zur Parole-Tafel nach dem Neubau begab. Gegen Abend fand im Schloß und zwar im Rittersaal Familientafel statt. Im Theater, in der Bildergalerie Marschallstafel statt, sodann folgten die Majestäten mit ihren Gästen zur Festvorstellung ins Opernhaus. In Dresden und Leipzig fanden Ehren in den Kriegsschulen von allen öffentlichen und vielen privaten Gebäuden, in allen Schulen festen Feiern statt. In Dresden erfolgte große Paradeaufstellung der Garnison durch den Prinzen Georg, worauf Kaisergeneral gegen Mittag und Abend. Die Offiziere hielten Kameradschaftsabende, abends waren die öffentlichen Plätze beleuchtet. In Leipzig erfolgte in den Mittagsstunden militärische Ehren, vormittags wurde eine Hymnenkantate auf dem Augustusplatz, nachmittags wurden in den Sälen der Restaurants Festessen abgehalten. Viele Vereinigungen und Gesellschaften der Industrie, Kaufleute u. s. w. Telegraphische Glückwünsche lagen vor aus Petersburg, Hamburg, Braunschweig, München und vielen anderen Städten.

Der Verein für Verbreitung des Gewerbefleißes in den preußischen Staaten beging am 20. Januar in den Sälen des Kroll'schen Etablissements zu Berlin sein 75jähriges Jubiläum. Der langjährige Vorsitzende des Vereins Staatsminister Dr. Delbrück leitete die Festversammlung in längerer Ansprache, die sodann Geh. Regierungsrath Dr. Wedding, Ritter von anwesenden Ehrengästen begrüßte, sich die Minister v. Boetticher, v. Goßler und der Reichsschatzsekretär Dr. Koch. Der Redner folgten zahlreiche Glückwunschadressen von Gewerbevereinen, Innungen und Personen. In Ehrenmitgliedern des Vereins wurden bei diesem Anlaß ernannt Geh. Kommerzienrath Krupp in Essen, G. Schrader in Bolzum, Dr. Delbrück in Stettin. Die goldene Medaille erhielten Ehrenmitglieder in Arnsberg, Prof. Dr. Arlberger in Wien und Linde in Wiesbaden. An den Festakt schloß sich das Festmahl, auf dessen Verlauf der Vorsitzende einen Trinkspruch ausbrachte.

Sein 50jähriges Künstlerjubiläum feierte in diesem Jahre der Maler Karl Johann Arnold. Am 30. August 1823 zu Berlin geboren, erhielt er seine Ausbildung seit 1845 auf der Akademie zu Kassel und brachte 1846 sein erstes Oelgemälde zur Ausstellung. Seine Studien setzte er in Berlin fort, wo er in Adolf Menzel so sehr Verhältniß eines Schülers trat, und wirkte dieses Lehrers bis 1848 arbeitete, um dann nach einem Studienaufenthalt in Antwerpen bis 1851 in Kassel und seitdem in Berlin thätig zu sein, 1861 aber nach Weimar übersiedelte. Seit 1865 Hofmaler König Wilhelm's I., ist er mehrfach als Porträtmaler thätig gewesen und hat daneben auch das historische Genre gepflegt; zu bekannteren haben die seines Lehrers Menzel gemacht, in denen er namentlich das Leben der Hundeviele zum Vorwurf wählte. Eine größere Reihe seiner Arbeiten ist gegenwärtig in Weimar zu einer Jubiläumsausstellung vereinigt.

Arbeiterausstände.

Sechs große, fast deutsche Schneider- und Schneiderinnenversammlungen, die am 21. Januar in Berlin stattfanden, beschlossen, die Forderung der Errichtung der Betriebsvertretungen aufrechtzuerhalten. Wie vom 1. Februar sollen sich die Genossenschaftsbetriebe Berlins Aussperrung erklären; da diese aber nicht erfolgt ist, nachgegeben, und es ist einem unabsehbaren Ausstand kommen. Auch in Hamburg, Erfurt und anderen Städten sind die Streikverhältnisse der Schneiderinnen in eine friedliche Bewegung eingetreten. — Der Ausstand der Setzer in der Militärtuchfabrik von Sack, Nachfolger in Schönberg bei Berlin wurde für beendigt erklärt, nachdem der Fabrikbesitzer für die Aufstandsbeim Streik gemeldet hat und letztere anderweitig Beschäftigung erhalten haben. — In Guben dauert der Fabrikbesitzer-Ausstand in der Tuchfabrik von Sternfeld u. Gelcher fort, obwol den Beschwerden der Arbeiterinnen über einen mißliebigen Meister Rechnung getragen und auch eine Lohnerhöhung bewilligt werden soll. Die verlangten die sofortige Beseitigung einer Lohnerhöhung von etwa 2–3 auf 10 Pfg. durch Anschlag des Lohntarifs in der Fabrik. Zwölf Frauen wurde am 25. Januar die ganze Tuchfabrik geschlossen.

Der Bergarbeiterverband sämmtlicher Kohlenreviere des Herzogthums Limburg am 23. Januar einen allgemeinen Ausstand an, falls nicht in 14 Tagen eine allgemeine Lohnerhöhung eintrete.

Aus Glasgow wurde gemeldet, daß der Schiffbauerausstand am Clyde bald in Beilegung begriffen sei, nachdem die beiläufig Arbeiter nachgegeben hatten, wenn auch unter starken Protest. Der Arbeiterverbandsausschuß in Leeds hatte nämlich beschlossen, die in Barrow verlassenen Wohnungen sollten angenommen und die Arbeiter in Belfast angewiesen werden, die Arbeit sofort niederzulegen.

Unfälle.

In Berlin entstand am 21. Januar nachmittags ein größerer Brand in den Gebäuden der Belgrauer- und Friesestraße. Das Feuer brach in einem Petroleummaterialladen aus und ergriff die unteren Stockwerke. Die Insassen waren wegen des sich rasch entwickelnden Qualms außerordentlich gefährdet, sodaß die Feuerwehr die gefährdeten Bewohner, einige Frauen und sechs Kinder, durch Hakenleitern retten mußte. Die Geretteten wurden nach dem Krankenhaus geschafft, wo bei einer Frau und einem Kind der irrsinnigen eingetretene Verletzungen tödtlich wurden.

In Oberschlesien erfolgten zu Ende der dritten Januarwoche verheerende Lawinenstürze. Im Rottenmann wurden eine Arbeiterin und zwei Mädchen verschüttet, wobei ein Mädchen und ein Knecht verunglückten. — In Guttaring im Hostlthal, Kärnten, wurden verschüttet eine Dirne am 21. Januar zwei Männer beim Heuholen. Drei von ihnen wurden getödtet und zwei schwer verletzt.

In der Gießerei von Herschfingen zu Saint-Denis bei Paris brach am 22. Januar eine Feuersbrunst aus, durch die außer dem gesammten Werkzeug 70 Maschinen und 150 Karren verbrannt worden sind. — Durch ein Schwefelsäurefaß wurde aus Paris gemeldet. Auf der Eisenbahn Lyon am 24. Januar in der Nähe des Bahnhofs Porte-Maillot zwei Züge zusammen, wobei zwei Personen getödtet und etwa zehn verletzt wurden.

Feuer einer Nachricht aus St. Petersburg vom 20. Januar wurde das aus Holz erbaute Theater in Jekaterinoslaw während einer Theatervorstellung durch einen Brand eingeäschert. Das Feuer kam in der Garderobe aus und verbreitete sich mit rasender Schnelligkeit. Die Zuschauer drängten sich gerade zahlreich der Ausgangsthüre zuwandt in den Gängen und konnten sich größtentheils retten. Nur ein kleinerer Theil, vornehmlich Kinder, kam in den Flammen um. Insgesammt büßten 21 Menschen das Leben ein.

In Talnoje bei Kiew wurde das prachtvolle Schloß des Generalgouverneurs Grafen Schwanow mit vielen Werthgegenständen und einer reichen Gemäldegallerie ein Raub der Flammen.

In der Orlower Kohlengrube im Kreise Bachmut, Gouvernement Jekaterinoslaw, wurden durch eine Explosion schlagender Wetter vier Arbeiter getödtet und viele verletzt.

Ein Personenzug der Warschau-Terespoler Eisenbahn fuhr zwischen Terespol und Chelm am einen Güterzug zusammen. Die beiden Locomotiven und elf Wagen wurden theilweise zertrümmert und drei Fahrgäste getödtet, während mehrere andere Insassen und zwei Schaffner schwere Verletzungen erlitten.

Verbrechen.

Aus Kattowitz berichtete die „Posener Zeitung“, daß in den Ortschaft Strumienjow in Russisch-Polen in der Nacht zum 21. Januar eine 40 Mann starke Räuberbande einbrach. Die sämmtlichen Kaufläden und Wirthshäuser wurden geplündert und dann angezündet. Das Wohnhaus der Ortsvorstehers und der Gemeindeschreiber war niedergebrannt. Wer der Bande entgegentrat, wurde niedergeschossen, mehrere Personen kamen ums Leben.

Vornehmer Kirgise in Samarkand.

Die Festung Samarkand in Ruinen.

Von der Expedition des Grafen Eugen Zichy im Kaukasus und in Centralasien. Nach photographischen Aufnahmen des Reisenden.

Die Expedition des Grafen Eugen Zichy im Kaukasus und in Centralasien.

II *)

Ehe wir der Expedition über den Kaspischen See folgen, nehmen wir von Daghestan Abschied. Hier war einst die Ostgrenze des großen Hunnenreichs, und als Attila sein Millionenheer in die Champagne führte, standen hier seine östlichsten Besatzungen, um etwaige Einfälle aus Asien abzuwehren. Der wichtigste Punkt war das „Hunnenthor", dessen mächtige Steinquadern das Thal von Derbent gegen Osten abschlossen. Derbent (persisch: das Thor der Thore) selbst war der Schlüssel Daghestans, und nach den Hunnen ergriffen die Perser davon Besitz, die das eigentliche „Hunnenthor" im Stil der persischen Architektur ausschmückten; rechts und links sehen wir noch die mächtigen Quadern aus der Hunnenzeit. Auch die Festung Hunzag weist auf hunnischen Ursprung hin; sie ist heute die Hauptstadt von Avarien. Einst hieß das ganze Gebiet Hunzag (Hunnenland); heute ist dies nur der Name der in unserem Bilde dargestellten russischen Festung.

*) S. d. vorige Nummer.

Die Moschee Tamerlan's in Kermineh.

Von dieser militärischen Grenze des alten Hunnenreiches begab sich nun die Expedition weiter nach dem Osten, um auch die ethnographische Grenzlinie festzustellen. Ueber den Kaspischen See gelangte sie in das Land der Turkmenen, wo Aschabad, Merw und Bochara besucht wurden. Auf alten Landkarten findet man neben der Stadt Bochara einen Stamm Huns verzeichnet. Heute ist dieser dort nicht mehr vorhanden. Mehrfach kommt der Ortsname Mazar vor; ob dieser aber vom ehemaligen Magyar abstammt oder aus dem arabischen Mezar (Wallfahrt), konnte bisher nicht festgestellt werden. Die Stadt Bochara liegt inmitten einer fruchtbaren Ebene. In Alt-Bochara pulsirt buntes orientalisches Leben, während in dem eine Meile davon entfernt gelegenen Neu-Bochara der russische Resident inmitten einer russischen Colonie wohnt. Hier wurden die Mitglieder der Expedition in zuvorkommendster Weise beherbergt. Am 17. Juni v. J. wurden sie in Kermineh (bei Bochara) vom Emir empfangen. An der Eisenbahnstation erwarteten Würdenträger des orientalischen Fürsten (dessen Privatvermögen zu den größten in Asien zählt) den Grafen Zichy und seine Begleiter, die sich in drei Hofwagen zum Palast begaben. Vor dem Thor präsentirten bocharesische Soldaten in russischer Parade-Uniform. Mehrere Hofwürdenträger begrüßten die Herren und führten sie durch einen Saal, der keine Möbel, sondern nur werthvolle Teppiche enthielt. Im zweiten Saal, den auch darauf der Emir bald betrat, standen einige Stühle und auch ein Fauteuil. Der Emir, ein schöner, hochgewachsener Mann mit gebräuntem Gesicht, reichte zunächst dem Grafen und nach der Vorstellung jedem einzelnen der Herren die Hand. Dann erkundigte er sich über Zweck und Richtung der Reise und gestattete, daß in dem Werk, das über die Expedition geplant ist, auch sein Porträt reproducirt werde. Dem Grafen Zichy verlieh der Emir den Stern von Bochara, einen in Email trawlusant gearbeiteten, mit orientalischen Tulpenmotiven geschmackvoll verzierten Orden. Bevor die Gäste Kermineh verließen, wurde ihnen im Palast ein reichliches Mahl serviert.

Vor Grabmäler Tamerlan's in Samarkand.

Tamerlan's Grab in der Grabmäler zu Samarkand

Berittener Mollah (Derbent).

Der Chan von Chiwa. (Nach einer vom Grafen Zichy erworbenen Photographie.)

Von der Expedition des Grafen Eugen Zichy im Kaukasus und in Centralasien. Nach photographischen Aufnahmen des Reisenden.

Noch an demselben Tage begab sich die Expedition nach Samarkand, der Hauptstadt Turkestans, die von einem russischen Gouverneur verwaltet wird. Samarkand ist heute der Endpunkt der Eisenbahn, und hier war auch die Südgrenze, bis zu der magyarische Stämme vorkamen. Diese Stadt liegt um 300 Werst näher zur chinesischen Grenze als zur östlichen Küste des Kaspischen Meeres. Hier war die Residenz des mächtigen Tamerlan (Timur Lenk = Timur der Hinkende). Geboren 1335, schwang er sich 1370 zum Chan der Tataren empor, eroberte Persien und Georgien, drang 1394 bis Moskau vor, brachte ganz Centralasien und 1397 auch Hindostan in seinen Besitz. Damaskus eroberte er 1401, zerstörte Bagdad, und nachdem er ganz Syrien erobert hatte, lieferte er dem Sultan Bajazid eine Entscheidungsschlacht auf der Ebene von Angora, in der Tamerlan Sieger blieb. Seinen Tod fand er während eines Feldzuges gegen China am 19. Februar 1405. So grausam er auf dem Schlachtfeld war, erwies er sich doch als weiser Gesetzgeber und war ein Beschützer der Künste und Wissenschaften. Tamerlan ruht in der Moschee Gur Emir, die nahe dem russischen Viertel liegt; neben seinem schwarzen Sarkophag aus Dschadstein *) stehen die vier weißen Särge seiner Söhne. Eine Marmorgalerie umgibt die Steinsärge. An den Wänden sind Platten aus Dschadstein mit Inschriften und Ornamenten angebracht. Es ist bemerkbar, daß einst raubsüchtige Hände diese Gräber nach Schätzen durchwühlt haben. Die Architektur der Tamerlan-Moschee enthält vornehmlich persische Motive. Als Araber und Tataren den Persern mit Feuer und Schwert den Koran aufzwangen, drangen sie zugleich in eine alte Culturwelt ein, die dem Mohammedanismus zugute kam. Bei genauer Prüfung wird man in den herrlichsten Bauwerken der Araber, selbst in Spanien, nur eine Fortbildung persischer Motive finden. Kein Wunder also, daß Tamerlan und seine Söhne, so nahe bei Persien, sich von dort ihre Baumeister holten. Auch der persische Mollah (Priester) gehört zu den Förderern mohammedanischer Cultur in Centralasien. Bekanntlich bilden die Perser als Schiiten die Minorität der mohammedanischen Welt, und auch in Samarkand wird in der Medresse (Schule) der Koran nur arabisch gelesen.

Aus der bunten Bevölkerung Samarkands greifen wir noch die Kirgisen heraus, deren eigenartige bunte Tracht unser Bild veranschaulicht. Die Kirgisen sind ein großer tatarischer Stamm, die in schönen, halbkugelförmigen Zelten wohnen. Diese Zelte (Jurt) bauen sie aus Filz und decken sie mit Rohr. Innen sind diese Zelte so wohnlich eingerichtet, daß man sich darin ganz behaglich fühlt. In den Zelten der Wohlhabenden herrschen Luxus und Bequemlichkeit. Der Reichthum ist bei den Kirgisen nicht selten, da sie ein energisches und geschicktes Handelsvolk sind.

Der Mappe des Grafen Zichy entnehmen wir noch die Porträts des Chans von Chiwa und des Emirs von Afghanistan. Diese Bilder, die mit der Expedition in keinem Zusammenhang stehen, erwarb der Graf von einem Photographen in Samarkand, der mit seinem Apparat die Grenzgebiete von Afghanistan und Chiwa bereiste, als die betreffenden Herrscher ebenfalls in der Nähe ihrer Landesgrenzen weilten. Da in jenen Gegenden gute Aufnahmen nicht häufig sind, bot sich dem Photographen, dessen Leistungen den Beifall der Fürsten fanden, Gelegenheit, deren authentische Bildnisse aufzunehmen. Der Emir macht auf den Beschauer einen imponirenden Eindruck, während der Chan in dem armseligen Interieur, wo er Gast eines mäßig begüterten Unterthanen sein mochte, keineswegs an die mächtigen und prachtliebenden orientalischen Herrscher erinnert, die wir uns an den Grenzen Indiens vorstellen.

Von Samarkand reiste die Expedition über Baku abermals nach Daghestan, um ihre Forschungen und Sammlungen zu ergänzen. Die letztern bestehen hauptsächlich aus antiken und neueren Waffen, Schmucksachen, Kleidungsstücken und allerlei Geräthschaften, die den Beweis liefern, daß die Geschmacksrichtung in der Behandlung der Luxus- und Gebrauchsgegenstände bei den verwandten Stämmen im fernen Osten vielfache Aehnlichkeit mit ältern und neuern ungarischen Arbeiten haben. Uebrigens hat sich bei einigen Stämmen im Kaukasus auch die Tradition erhalten, daß sie mit den Magyaren verwandt sind, und mit Vorliebe benutzen sie Degenklingen mit ungarischen Aufschriften. Graf Zichy hat eine Anzahl derartiger Klingen aus der Rákóczy-Zeit erstanden. Die von der Expedition gesammelten Gegenstände, etwa zwanzig Kisten füllend, wird Graf Zichy, für dessen Rechnung sie erworben wurden, in einem besondern Pavillon der Milleniumsausstellung zur Schau stellen lassen.

Seine Heimreise trat Graf Zichy über St. Petersburg an, um dem Zaren für das Entgegenkommen der russischen Behörden zu danken, das die Aufgabe der Expedition wesentlich gefördert und erleichtert hat. Kaiser Nikolaus II. gewährte dem Grafen eine längere Audienz, bei welchem Anlaß der Monarch auch des kaiserl. russischen Hofmalers Michael v. Zichy gedachte, der bereits dem vierten Kaiser seine künstlerische Thätigkeit widmet.

Graf Eugen Zichy hat am 19. Januar d. J. abermals eine Reise nach dem Kaukasus angetreten und bereitet die Herausgabe eines illustrirten Werkes über die Expedition vor, das die Ergebnisse derselben in eingehender Weise darlegen wird.

Budapest. Marius Hecht.

*) Dieser sehr harte Stein wird im Flußbett des Chirchir-Baches im südlichen Turkestan gefunden. Seine Bearbeitung verlohnt nur die Künstler.

Der Emir von Afghanistan.

Nach einer von dem Grafen Eugen Zichy von einem Photographen in Samarkand erworbenen Photographie.

Biographischer Säcular- und Semisäcularkalender.

Februar.

1. 1796 **Abraham Emanuel Fröhlich** zu Brugg im Kanton geboren, † am 1. Dezember 1865 in Baden bei Wien. Schrieb Fabeln und poetische Erzählungen. Seine Werke erschienen 1833 bis 1861 (6 Bde.).

3. 1796 **Barthélemy Prosper Enfantin** zu Paris geboren, † am 31. August 1864. Gründer Saint-Simon's, dessen sozialistische Ideen er in einer Musteranstalt zu Ménilmontant zu verwirklichen suchte, die aber 1832 aufgelöst wurde und Enfantin eine einjährige Gefängnißstrafe einbrachte. Schrieb: „Économie politique et politique Saint-Simonienne" (1831); „La religion Saint-Simonienne" (1831) u. a. (Porträt u. Nekrolog s. Nr. 1110 der „Illustr. Ztg." vom 9. October 1864.)

16. 1596 † **Friedrich Sulzberg**, geboren zu Wetter bei Marburg 1536. Rector zu Neuhaus. Gab lateinische und deutsche Schriftsteller heraus, so den Paulanus, Aristoteles, Dionysius Halicarnasseus, ferner die „Scriptores historiae romanae" (3 Bde.); den Grammatiker von Antonius Gerundis über die Apologie des Johannes (1539); das „Epitomologium magnum"; „Narcocosmia" u. a. m. Schrieb auch viele Artikel in Siegfrieds' „Geistlichem Thesaurus".

17. 1796 **Philipp Franz v. Siebold** zu Würzburg geboren, † am 18. October 1866 in München. Naturforscher und Reisender. Sein Verdienst um die Kunde von Japan, die Eröffnung dieses Landes für den Welthandel und die Einführung naturgemäßer Gartenplanungen. Schrieb mehrere Werke über Japan, Flora und Sprache Japans. (Porträt und Biographie s. Nr. 480 der „Illustr. Ztg." vom 29. März 1845.)

22. 1796 **Lambert Adolphe Jacques Quételet** zu Gent geboren, † am 17. Februar 1874. Naturforscher und Statistiker. Director der Sternwarte und der Statistischen Centralcommission für Belgien zu Brüssel. Begründer der Völkerkunde, auch verdient durch Arbeiten über das Klima Belgiens und über die Statistik der physischen und moralischen Erscheinungen des Lebens. Von seinen Werken sind zu nennen „Sur l'homme et le développement de ses facultés" (1835, deutsch 1838); „Sur la théorie des probabilités" (1843); „Du système social et des lois, qui le régissent" (1848); „Sur la physique du globe" (1861); „Physique sociale" (2 Bde., 1869) u. a. m. (Porträt u. Nekrolog s. Nr. 1006 vom 11. April 1874.)

Todtenschau.

Prinz Heinrich von Battenberg, der Gemahl der Prinzessin Beatrice von Großbritannien, der zweite der Söhne des verstorbenen Prinzen Alexander von Hessen und Bruder des verstorbenen Fürsten Alexander von Bulgarien (zuletzt Graf Hartenau), königl. großbritannischer Oberstlieutenant, Gouverneur und Generalkapitän der Insel Wight sowie Gouverneur von Schloß Carisbrooke, im Range des Oberbefehlshabers der englischen Truppen nach Südafrika gegangen, um den Feldzug gegen die Aschanti mitzumachen, dort am Fieber erkrankt, am 5. October 1858 zu Mailand geboren, † an Bord des Kreuzers Blonde auf der Fahrt nach Madeira am 20. Januar. (Porträt und Nekrolog s. S. 143.)

Gwind Astrup, norwegischer Polarforscher, Theilnehmer an den Expeditionen des Lieutenants Peary, † in Millerdalen. Er hatte vor Weihnachten den Ort Dove verlassen, um eine Schneeschuhfahrt zu unternehmen. Am 21. Januar wurde er in Millerdalen todt aufgefunden.

Dr. jur. Karl Adolf Baumbach, seit 1891 Oberbürgermeister von Danzig, früher Landrath zu Sonneberg in Thüringen, längere Jahre hindurch (von 1880 bis 1893) freisinniges Mitglied des Reichstags, und zwar von 1884 an für den 5. preußischen Wahlkreis, auch schriftstellerisch thätig, am 9. Februar 1844 zu Meiningen geboren, † in Danzig am 21. Januar. (Porträt s. „Illustr. Ztg." Nr. 2578 vom 26. November 1892.)

Heinrich Ferd. Becker, Fabrikbesitzer und frühere lange jährigster Präsident der Handelskammer in Crefeld, † daselbst am 17. Januar.

Arthur Ludwig v. Petersen, königl. preußischer Generallieutenant z. D., zuletzt Commandeur der 17. Infanteriebrigade, am 19. Januar 1819 zu Sonderburg geboren, † in Kunnersdorf bei Hirschberg i. Schl. am 11. Januar.

Dr. Emil Brunnenmeister, ordentlicher Professor für Strafrecht an der juristischen Facultät der Wiener Universität, 1889 von Halle nach Wien berufen, am 5. Mai 1854 im Canton Thurgau geboren, † in Wien am 22. Januar.

Erwin Baron v. Dieskau-Holmfeld, königl. bairischer Commandeur a. D., zu Anfang der vierziger Jahre in preußischen Marinediensten, Chef der Kanonierschule und 1845 erster Commandant des ersten preußischen Kriegsschiffes Amazone, † in Kopenhagen am 12. Januar, 93 Jahre alt.

Dr. Ferdinand Dubanowitz, Bischof von Hunsruck, † daselbst am 21. Januar.

Thomas Ewing, General, bekannter nordamerikanischer Militär und Politiker, † in Newyork am 21. Januar.

Arnold Korff, Commerzienrath, einer der Chefs der Firma D. Peters u. Co. in Neuwied, die bahnbrechend auf dem Gebiete der Wohlfahrtseinrichtungen für Arbeiter vorging, auf allen Gebieten des öffentlichen Lebens in ersprießlicher Weise thätig, † daselbst am 18. Januar im 62. Lebensjahre.

Fritz Krieger, Geh. Justiz- und Oberlandesgerichtsrath in Jena, während der Legislaturperiode 1877 bis 1878 Mitglied des Reichstags als nationalliberaler Vertreter für Weimar-Apolda, am 16. August 1841 zu Daubrim bei Arnstadt geboren, † in Jena am 23. Januar.

Lord Frederick Leighton, berühmter englischer Historienmaler und Präsident der londoner Kunstakademie, dessen Gemälde biblische Stoffe aus dem Alten Testament oder der griechischen Mythologie behandeln, auch Schöpfer der großartigen Wandgemälde im South Kensington-Museum, die Kunsterwerbe im Dienst des Krieges darstellend, am 3. December 1830 zu Scarborough geboren, † in London am 25. Januar.

Eberl Maurice, der Gründer und langjährige Leiter des hamburger Thaliatheaters, dem er die Stellung einer der ersten deutschen Bühnen für das feinere Lustspiel in Deutschland zu erringen wußte, am 29. Mai 1825 in Agen im Departement Lot-et-Garonne geboren, † in Hamburg am 27. Januar.

v. Memerty, Generallieutenant z. D., ehemaliger Commandant von Danzig, † in Wiesbaden am 24. Januar im 91. Lebensjahre.

Mrs. Perrett, die Witwe eines whitechapeler Schiffbauers, † in Winchmore Hill vor kurzem im 104. Lebensjahre.

Hans Karl Wilhelm v. Passow, königl. persönlicher General der Infanterie z. D., zuletzt Commandeur der 32. Division, wegen der im Kriege gegen Frankreich vor dem Feinde bewiesenen Tapferkeit in den Adelstand erhoben, am 22. April 1827 zu Werdenshagen in Mecklenburg geboren, † in Schwerin am 18. Januar.

Ludwig Ramschak, wiener Journalist und Schriftsteller, Herausgeber der „Sport- und Jagdzeitung", † in Wien am 11. Januar im 60. Lebensjahre.

Paul Rehns, vormals großherzogl. hessischer Oberbaurath, ein hervorragender Bautechniker, der sich auch durch seine Werke im Ausland (in Serbien, Nordamerika und zuletzt in Siam) Ruf und Ansehen erworben hatte, 1830 zu Gießen geboren, † daselbst zu Ende der ersten Januarwoche.

Dr. Moritz Rühlmann, Geh. Regierungsrath, ehemaliger Professor der Maschinenlehre an der Technischen Hochschule in Hannover, † daselbst in der Nacht vom 16. zum 17. Januar.

Th. Runyon, General, Botschafter der Vereinigten Staaten von Nordamerika in Berlin, † daselbst in der Nacht zu 27. Januar. (Porträt s. „Illustr. Ztg." Nr. 2630 vom 6. Januar 1894.)

Ferdinand Schichau, Geh. Commerzienrath, der Begründer der weltbekannten Maschinenfabrik und Schiffswerfte in Elbing, der Erbauer des ersten eisernen Schiffes und des ersten Dampfbaggers in Deutschland, der Schöpfer der ersten Zweicylindercompound-Dampfmaschine, der ersten Compoundschiffsmaschine der deutschen Marine und des ersten seefahrigen Torpedobootes, um dessen Herstellung er ein Problem löste, um das sich die Schiffbauingenieure anderer Nationen bis dahin vergeblich bemüht hatten, am 1. Februar 1812 zu Elbing geboren, † daselbst am 23. Januar.

Dr. R. Schirmer, ordentlicher Professor für Augenheilkunde an der Universität Greifswald, am 19. September 1831 geboren, † daselbst am 27. Januar.

Dr. Schmitt, Hofrath, bekannter Chemiker, Director des Schmitt'schen Laboratoriums und Lebensmittel-Untersuchungsamts, † in Wiesbaden am 24. Januar.

Heber Schnerr, Commerzienrath, vormaliger Mitinhaber der Firma Schnerr u. Steinbiß in Plauen i. V., dem Sachsen die Einführung der Handstickmaschine zu danken hat, † daselbst am 20. Januar, 78 Jahre alt.

Arthur Graf zu Solms-Lecklenburg, das Haupt der Sachsenfelder Zweigs dieser fürstlichen Familie, der mit ihm im Mannesstamm erloschen ist, früher sächsischer Gerichtsassessor, am 30. Juni 1806 zu Sachsenfeld geboren, † in Dresden Mitte Januar.

Ludwig v. Tyszkiewicz, General der Infanterie z. D. in Kassel, zuletzt (bis 1866) Commandeur der 13. Division, am 9. Mai 1805 zu Fulda geboren, † in Frankfurt a. M. am 19. Januar.

Dr. theol. et phil. Joh. Gust. Stickel, Geheimrath, im 1814 ordentlicher Professor der orientalischen Sprachen in der theologischen Facultät der Universität Jena, der älteste unter den noch in Lehrthätigkeit befindlichen deutschen Universitätsprofessoren, ein hervorragender Gelehrter, von bedeutendem Ruf als Kenner der mohammedanischen Mundarten, am 18. Juli 1805 zu Gotha geboren, † in Jena am 21. Januar. (Porträt und Biographie s. „Illustr. Ztg." Nr. 2735 vom 21. September 1895.)

Karl Friedrich Tenge, Grundindustrieller und Hirschbesitzer, der Vorsitzende des Vereins deutscher Spielkartenfabrikanten, eigentlicher Begründer des Vereins, † in Dresden am 11. Januar im 78. Lebensjahre.

Karl Ulrici, unter dem Namen Gustav Wallina als Dichter und kunstgewerblicher Sammler bekannt, früher Kaufmann, 1821 zu Berlin geboren, † in Dresden am 13. Januar.

Briefwechsel mit Allen und für Alle.

(Anonyme Anfragen werden nicht berücksichtigt.)

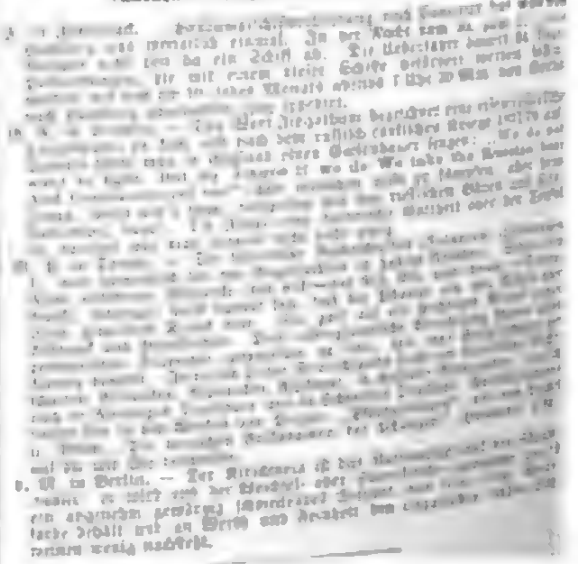

Der neue preußische Wilhelm-Orden.

Der 18. Januar 1896 ist auch im preußischen Ordenswesen zu einem denkwürdigen geworden. Ein neuer Orden, der Wilhelm-Orden, ist den vorhandenen Orden und Ehrenzeichen des preußischen Staats zugesellt worden. Der neue Orden ist „zum bleibenden Gedächtniß an die friedlichen Großthaten des Kaisers Wilhelm I. sowie zum Ansporn für das jetzige und kommende Geschlecht, in seinem Sinne mitzuwirken an des Volkes Wohl, wie er es in der Botschaft vom 17. November 1881 vorgezeichnet und seinen Nachfolgern die Vollendung dieser Aufgabe als heiliges Vermächtniß hinterlassen hat".

Der Orden besteht aus nur einer Klasse und wird gleichmäßig an solche Männer, Frauen und Jungfrauen verliehen werden, „die sich hervorragende Verdienste um die Wohlfahrt und Veredelung des Volkes im allgemeinen sowie insonderheit auf socialpolitischem Gebiet im Sinne der Botschaft des hochseligen Großen Kaisers erworben haben".

Als Abzeichen ist ein an goldener Kette zu tragendes Kleinod ernannt. Die Kette besteht aus zwei Spangen, die wiederum aus etwa 2½ Cmtr. breiten Gliedern bestehen, die in durchbrochener, mit weißem Schmelz verzierter Arbeit je die Buchstaben WILHELMUS I. REX zeigen. Als verbrämende Schließen dienen zwei gekrönte Adlerköpfe. Diese halten in den Schnäbeln goldene Ringe, an den wiederum ein dritter Ring in der Art eines verzierten gothischen Dreipasses hängt. Zwischen den beiden untern Theilen des unten zusammengefaßt gedachten Dreipasses hängt von einem, oben und unten oval auslaufenden goldenen Lorbeerkranz umgeben, das eigentliche Kleinod, eine etwa thalergroße goldene Medaille. Diese zeigt auf der Vorderseite das linksgelehnte Relief-Kopfbildniß Kaiser Wilhelm's I. und die Umschrift WILHELM KOENIG VON PREUSSEN und auf der Rückseite das Monogramm des hohen Stifters W. R. II., überhöht von der Königskrone, die von dem Stiftungsdatum 18. I. — 1896 begleitet ist, und die Umschrift WIRKE IM ANDENKEN AN KAISER WILHELM DEN GROSSEN.

Die Idee des Ordens sowie der erste Entwurf dazu rühren vom Kaiser selbst her. Er erinnert in der Competition entfernt an den Königl. Italienischen höchsten Orden der Verkündigung (den Annunziatenorden), einst „Orden vom Halsbande" genannt (vergl. „Handbuch der Ritter- und Verdienstorden", Seite 163, Leipzig, J. J. Weber). Die detaillirte Zeichnung ist von Prof. Emil Doepler dem Jüngern entworfen.

Alfred Austin,
der neue Poeta laureatus des englischen Hofes.

Alfred Austin,

der neue Poeta laureatus des englischen Hofes.

Als Alfred Tennyson im Herbst 1892 aus dem Leben schied und damit die Stelle eines Poeta laureatus der Königin Victoria von England frei wurde, fragte man sich lange vergebens, wer dieses Hofamt nun wol einnehmen würde. Tennyson hatte es mit großer Vornehmheit und der ganzen Würde, die es verlangt, bekleidet; ein Nachfolger, der auch nur einigermaßen diese nothwendigen Eigenschaften für einen Hofdichter besitzt, wollte sich lange auf dem englischen Parnaß nicht finden. Nun endlich hat die Königin ihn bezeichnet; sie hat Alfred Austin das vielbeneidete Amt anvertraut.

Der Poeta laureatus des englischen Hofes hatte in frühern Zeiten die Aufgabe, die Feste der königlichen Familie durch seine Gesänge zu verherrlichen und die Heldenthaten des Volkes in Liedern zu preisen; er erhielt dafür das feste Jahresgehalt von 100 Pfd. St. Heute werden solche poetische Leistungen nicht mehr verlangt; „Poeta laureatus" ist nur noch ein Titel, der jährlich 100 Pfd. St. einbringt und ein gewisses Ansehen verleiht.

Bisher war es Sitte, nur einen hervorragenden Dichter mit der Würde eines Poeta laureatus zu belehnen. So war in der ersten Hälfte dieses Jahrhunderts der vielgefeierte William Wordsworth mit diesem Titel geschmückt, nach ihm von 1850 ab, wie schon erwähnt, der hochangesehene Alfred Tennyson. Nun hätte vielleicht die Wahl auf William Morris oder Swinburne fallen können; allein der erstere neigt socialistischen Ideen zu, und der letztere war in seinen Jugendgedichten zu schlüpfrig, als daß man ihm jetzt das hochehrbare Hofmäntelchen hätte umhängen können. So fiel die Wahl nach dreijährigem Zögern schließlich auf Alfred Austin, der allerdings auch für einen englischen Hofpoeten wie geschaffen erscheint. Er ist Engländer vom Scheitel bis zur Sohle; die englische Nation ist ihm die erhabenste des Erdballs, und die landschaftlichen Reize von Wales und Schottland entzücken ihn weit mehr als alle Schönheiten Italiens und der Schweiz. Und in seinen politischen Ansichten war er von jeher ausgesprochen conservativ. Heftig wandte er sich in der Mitte der siebziger Jahre gegen die Genesungsheit Englands, sich den Wünschen Rußlands zu accommodiren; in einer beißenden Satire „Heil dem Zaren!" appellirte er an den Stolz Englands. Zu Anfang der achtziger Jahre war er es hauptsächlich, der in England die allgemeine Abneigung gegen den Bau eines Tunnels unter dem Kanal hervorrief, weil er behauptete, der insulare Charakter Englands sei dessen bester Schutz, und als zu Ende des vorigen Jahres die liberalen englischen Zeitungen dem conservativen Ministerium Salisbury vorwarfen, daß es in der armenischen Frage zu wenig Thatkraft entfalte, da nahm Austin Lord Salisbury in drei glänzenden Sonetten lebhaft in Schutz. Dieses Auftreten gab wol schließlich den Ausschlag für seine Ernennung zum Poeta laureatus.

In der Hauptsache ist Austin also politischer Dichter, doch hat er auch lyrische Gedichte, Satiren, erzählende Dichtungen („Die menschliche Tragödie") und Dramen („Der Thurm von Babel", „Prinz Lucifer", „Savonarola", „Fortunatus") geschrieben, die aber wenig ursprüngliches enthalten und nur in den obern Gesellschaftskreisen Englands bekannt wurden. Außerdem war er Jahrzehnte hindurch ein eifriger Journalist. Für den „Standard" berichtete er über das Vaticanische Concil und den Deutsch-Französischen Krieg, und später redigirte er lange Zeit die „National Review"; neuerdings schrieb er viele Leitartikel für die „Daily News". Ursprünglich beabsichtigte er, sich der Rechtspflege zu widmen; am 30. Mai 1835 zu Headingley bei Leeds geboren, studirte er in England und Deutschland Jurisprudenz und übte von 1857 ab sogar eine Zeit lang die Advocatur aus, wandte sich dann aber bald der Literatur und Politik zu, die ihm nun, wenn auch nicht den grünen Lorber der Nation, so doch den goldenen der Königin eingebracht hat.

Daß der Poeta laureatus durch seine neue Würde sich verpflichtet gefühlt hat, den Albuferjung Dr. Jameson's nach Transvaal in einem überschwenglichen Gedicht „Jameson's Ritt" zu verherrlichen, spricht nicht gerade zu seinen Gunsten.

Ludwig Salomon.

Der neue preußische Wilhelm-Orden.

Ein Fischerbegräbniß an der Ostsee.

Gemälde von Ludwig Dettmann.

Die größten Meister malerischer Schilderung des Volkslebens unserer Zeit haben stets auch den ernstesten Augenblicken menschlichen Daseins sich mit besonders hingebender Liebe zugewandt. Tod und Begräbniß spielen zumal in der deutschen Genremalerei eine hervorragende Rolle. Der Name eines Knaus ruft und sofort jenes von reichster Charakteristik erfüllte „Begräbniß auf dem Lande" ins Gedächtniß, das die ganze Einwohnerschaft eines schwäbischen Dorfes in fein durchgearbeiteten Figuren vereinigt und zu den gelungensten Schöpfungen des Künstlers zählt; der Name Vautier's erinnert uns sofort an das fast zu gleicher Zeit entstandene Bild, das denselben Vorgang mit all der liebenswürdigen Innigkeit der Empfindung behandelt, die wir an diesem Maler vor allem schätzen. Bei gleichem Inhalt sind es zwei sehr verschiedenartige Werke; durchaus gemeinsam aber ist ihnen das Gepräge jener düsseldorfer Genrekunst, zu der die heutige in ausgesprochenstem Gegensatz steht.

Wer nur oberflächlich zuschaut, auch heute immer wieder ähnlichen Stoffen begegnet und in den Vorgängen, die ein Bild schildert, die Art seiner Kunst sieht, wird dieses großen Gegensatzes sich vielleicht kaum völlig bewußt werden. Wer mit schärferm Auge von Knaus und Vautier hinweg auf die hervorragenden deutschen und außerdeutschen Meister unserer Tage blickt, wird nicht die Wandlung bloß, die sich vollzogen hat, sondern sehr bald auch den wesentlichsten Punkt des Unterschieds erkennen und damit einen Standpunkt gewinnen, der sowol der ältern wie der neuern Auffassungsweise gerecht zu werden vermag. Wenn Knaus und Vautier uns ein ländliches Begräbniß vorführen, so berichten sie von den Menschen des Kreises, in den sie uns hineinversetzen, wie der erzählende Dichter, der sich in jeden kleinsten Zug vertieft, keinen als seiner Theilnahme unwerth erachtet und für jeden ein freundliches Wort hat. Wenn heute ein Segantini etwa einen Leichenzug auf einsamer Bergstraße schildert und die schneebedeckten Gipfel und das Gewölk des Himmels im Widerschein der tiefstehenden Sonne glühen läßt, so lenkt er Blick und Empfinden des Beschauers nicht auf ein Einzelschicksal hin, sondern er läßt den weiter gefaßten, in ergreifende Stimmung umgesetzten Gestalten vom Vergehen und Verwehen alles Menschendaseins durch unsere Seele ziehen. An die Stelle der frühern epischen Dichtung ist gleichsam die lyrische getreten.

Als ein Bild, das durchaus in dieser neuen Auffassung wurzelt und mit dem Hinweis auf sie seiner ganzen Art nach gekennzeichnet ist, stellt sich Ludwig Dettmann's „Fischerbegräbniß an der Ostsee" dar. Vergleicht man es mit jenen eingangs erwähnten Genrescenen, so erkennt es als ein höchst lehrreiches Beispiel für das, was unsere heutige Kunst will, für die Anschauung von Natur und Leben, von der sie beherrscht wird, und für die malerischen Mittel, mit denen sie wirkt. Mit ehrlicher Treue sind die Gestalten geschildert, die in ihrem Boot mit dem Sarge, den sie geleiten, dem fernen Friedhof entgegenziehen; nichts aber deutet auf eine Absicht des Malers, sie uns interessant zu machen und in eine intimere Beziehung zu uns setzen. Nicht von der zergliedernden Charakteristik eines Vorgangs und der an ihm betheiligten Personen geht das Bild aus, sondern von einer malerischen Stimmung, die es auflösen und zerreißen würde, wenn es den einzelnen Menschen als Individuum sich hervordrängen und von sich und seiner Art zu uns reden ließe. Nicht der Vorgang an sich, mit dem der Erzähler sich beschäftigen dürfte, sondern dessen Zusammenklang mit der umrahmenden Landschaft, mit der weit und schweigend sich breitenden Wasserfläche, mit dem kahl und öde sich dehnenden Ufer ist

der Inhalt des Bildes, und für die Stimmung, die aus ihm uns entgegenweht, spricht schließlich der leere Kahn, der in der tiefen Stille verlassen daliegt, kaum minder mit als die Gruppe der Menschen, die auch ihrerseits nur die Träger jener Stimmung sind. Nur das vertiefte Naturempfinden unserer Tage macht eine Kunst von dieser Art möglich, und nur der berufene Landschaftsmaler vermag ein Motiv wie das hier behandelte zu seiner vollen malerischen Wirkung herauszugestalten. Fp.

Oberreichsanwalt O. Hamm.

Zum Nachfolger des am 1. December v. J. aus dem Leben geschiedenen bisherigen Oberreichsanwalts Tessendorff beim Reichsgericht in Leipzig ist von Kaiser Wilhelm II. am 14. Januar d. J. der seitherige Oberstaatsanwalt in Köln, Oskar Hamm, ernannt worden, der am 1. Februar sein Amt angetreten hat. Damit gelangt ein geborener Rheinländer und Katholik, der den größten Theil seiner juristischen Laufbahn im Gebiet des rheinischen Rechts zurückgelegt hat, auf einen der höchsten und wichtigsten Posten im Reichsjustizdienst.

Oskar Hamm, am 24. Juni 1839 zu Ratingen bei Düsseldorf als Sohn eines allgemein geachteten Notars geboren, studirte, nachdem er im Herbst 1856 das Gymnasium zu Düsseldorf absolvirt hatte, zunächst ein Jahr in Bonn katholische Theologie, dann aber in Heidelberg und Berlin Jurisprudenz. Schon am 4. April 1860 bestand er die erste juristische Prüfung am Landgericht in Düsseldorf, wo er auch den Vorbereitungsdienst als Auscultator und Referendar zurücklegte, während er gleichzeitig beim 16. Infanterieregiment daselbst als Einjähriger diente. Am 6. März 1865 auf Grund der gutbestandenen großen Staatsprüfung im rheinischen Recht zum Landgerichtsassessor ernannt, wurde er zunächst bei dem Landgericht und der Staatsanwaltschaft in Düsseldorf unentgeltlich beschäftigt, bis er im Herbst 1865 einen längern Urlaub erhielt, um die Notariatsgeschäfte seines inzwischen verstorbenen Vaters abzuwickeln. Im Jahre 1866 als Landwehrofficier mit seinen drei Brüdern zur Fahne einberufen, erhielt er als Lieutenant im 17. Infanterieregiment wegen seines persönlichen Verhaltens in der Schlacht von Königgrätz den Kronenorden 4. Klasse mit Schwertern. Nach dem Krieg erbat Hamm auf seinen Antrag ein halbes Jahr am Kriegsgericht Berlin, um die Praxis im Gebiet des Allgemeinen Landrechts kennen zu lernen.

Oskar Hamm,
der neuernannte Oberreichsanwalt beim Reichsgericht zu Leipzig.
Nach einer Photographie von Fritz Eltzner in Köln.

Am 10. December 1868 zum Friedensrichter in Remscheid ernannt, mußte Hamm 1870 wieder in die Armee eintreten, zuerst als Lieutenant im 2. Feldbataillon des 57. Infanterieregiments und später als Compagnieführer im Ersatzbataillon. Nach dem Krieg wurde er Staatsprocurator beim Landgericht in Düsseldorf, von wo aus er für ein Jahr als Hülfsarbeiter in das Parket des Generalprocuratore bei dem rheinischen Appellationsgerichtshof in Köln und zuletzt auf vier Jahre zur Generalstaatsanwaltschaft bei dem königl. Obertribunal in Berlin berufen wurde, um die erledigte Stelle des rheinischen Oberstaatsanwalts zu verwalten. Im Jahre 1879 bei der Justizreorganisation kam Hamm, der sich inzwischen mit einer Tochter der bekannten altkölnischen Familie Boisserée verheirathet hatte, auf seinen Wunsch als Rath an das Oberlandesgericht nach Köln, wo er hauptsächlich als Mitarbeiter des Oberlandesgerichts-Präsidenten in der Verwaltung thätig war, bis er am 1. Juli 1881 zum Oberstaatsanwalt bei demselben Gericht ernannt wurde. Kaiser Wilhelm I. berief den erprobten Juristen im October 1884 in den Staatsrath, und Kaiser Wilhelm II. verlieh ihm am 20. Februar 1886 den Charakter als Geheimer Oberjustizrath mit dem Rang der Räthe 2. Klasse.

Hamm, von dem ein Bruder als Ministerialrath in Straßburg und ein anderer als Notar und Justizrath in Metz wirkt, scheidet ungern aus seiner Heimat, seinem Wirkungskreis und von seinen Verwandten, Freunden und Bekannten. Politisch ist er nicht hervorgetreten, man müßte denn das

Ein Fischerbegräbniß an der Ostsee. Nach einem Gemälde von Ludwig Dettmann.

Die Minne hat mir's angethan. Nach einem Gemälde von A. Schröder. (Photographieverlag von Franz Hanfstängl in München.)

rechnen, daß er vor mehreren Jahren in Köln es versuchte, aus den Reihen der Nationalliberalen und des Centrums einen unabhängigen Bürgerverein zu gründen, was bei den sich widerstrebenden Ansichten der beiden Parteien mißlang. Unsern Lesern wird es interessant sein zu erfahren, daß der neue Oberreichsanwalt kein Fremd des dolus eventualis ist; er kann diesen im Gebiete des Allgemeinen Landrechts künstlich gezüchteten Wechselbalg nicht leiden und wird, soweit seine Stellung das gestattet, dafür sorgen, daß er am Reichsgericht keine Heimat findet. Im Rheinland hat Hamm während seiner 18jährigen Wirksamkeit kaum einen Feind, aber zahlreiche Freunde sich erworben, deren beste Wünsche ihn in seinen neuen, erweiterten Wirkungskreis begleiten.

Köln. L. C. Allgermissen.

Culturgeschichtliche Nachrichten.

Kirche und Schule.

— Nach der kirchengesetzlichen Verfassung in Sachsen hat alle fünf Jahre die evangelisch-lutherische Landessynode zu tagen. Die diesjährige Synode wird dem Vernehmen nach bereits in der letzten Woche des Monats April in Dresden zusammentreten. Unter den zu erwartenden Vorlagen wird sich auch die über die etwaige Einführung der revidirten Bibel befinden.

— Am 8., 9. und 10. April wird in Berlin der 19. Deutsche Protestantentag abgehalten werden. Zur Verhandlung wird vor allem die gegenwärtig wichtigste kirchliche Frage: das Verhältniß zwischen theologischer Wissenschaft und Kirche gelangen. Hauptredner Dr. Clemen aus Hamburg, Pfarrer Kuhr aus Goslar und Prof. Dr. P. Schmidt aus Basel werden hierüber berichten. Von gleicher Wichtigkeit ist der zweite Gegenstand der Verhandlungen, nämlich die Stellung der Kirche zur sozialen Frage, worüber Pfarrer Lic. Arnold in Berlin den Bericht erstatten wird.

— Im Januar fand am 15. Januar eine Sitzung des weiteren Vorstandes des Schlesischen Provinzialvereins für innere Mission statt, an der auch der Generalsuperintendent Dr. Stolzmann und der Generalsuperintendent Dr. Erdmann theilnahmen. Es wurde beschlossen, dem Pastor Hüttenberg seine Stelle als Vereinsgeistlicher zu kündigen. Schon im Dezember v. J. hatte der geschäftsführende Ausschuß dem Reiseprediger Hüttenberg eröffnet, daß dessen Stellung zu den localen Fragen der Gegenwart ein fernes Verhältniß im Sinne des Vereins unmöglich mache. Nachdem bei der bekannten Spaltung einer Breslauer Localgruppe des Vereins Pastor Hüttenberg bestimmt war und sich in den Vorstand wählen ließ, wurde eine entgegenkommende Stellungnahme des Vereins in dem in seiner Person liegenden Verstoß verlangt. Dieser Beschluß des Vorstands hat in einer Schreiben der Gegner im Verein geführt. Die liberalen Pastoren, die Mitglieder des Provinzialvereins für innere Mission sind, haben sich entschieden gegen die Kündigung des Vertrags mit dem Pastor Wattenberg ausgesprochen und getrennen sich gestern.

— Ein Gemälde der evangelisch-lutherischen Kirche Ungarns lieferte der Ministerpräsident Baron Banffy durch eine Abstimmung, die er machte, in der gestern vom Reichstag einen Gesetzentwurf vorzulegen, nach dem die staatliche Subvention für die evangelische Kirche Augsburgischer Confession auf jährlich 400 000 fl. erhöht wird.

— Die Studentenschaft der Technischen Hochschule in Karlsruhe veranstaltete am 21. Januar einen Kommers zur jährlichen Gedenkfeier der Stiftung des Deutschen Reichs und brachte dem Großherzog ihre Huldigung dar. Den darauffolgenden Fackelzug wohnte der Großherzog auch bei.

— Kaum wurde die Universität in Rom am 24. Januar wieder geöffnet, so kam es zu neuen Kundgebungen der Studenten. Sie zerrissen das Manifest des Rectors und riefen letzteren, als er eine verständige Rede halten wollte, aus. Als gar eine große Anzahl Studenten, trotz der Rectors das Hochschulgebäude durch die Pforten traten und der Vorlesung wieder ein ungeheures Ende machten. Die Studenten brachten in einer Versammlung ein Lasterotum gegen den Rector Senator Blaserna.

— Der Entwurf des dem preußischen Landtag im vergangenen Lehrerbesoldungsgesetzes bezweckt, die auf dem Gebiete der Volksschullehrerbesoldung herrschenden Mißstände nach drei Richtungen hin abzustellen. Einmal werden gesetzliche Regeln über das Einkommen der Lehrer und Lehrerinnen, insbesondere auch über das unter den einfachsten Verhältnissen zu gewährende Mindestmaß aufgestellt, sodann wird das System der Alterszulagen für Lehrer und Lehrerinnen gesetzlich festgelegt und durch die Bildung ergänzter Alterszulagekassen behufs möglichster Sicherung der Gemeinden gegen Schwankungen in ihrem Haushalt erleichtert, endlich werden die Staatsbeihülfen zum Einkommen der Lehrer und Lehrerinnen und insbesondere zu den Alterszulagen unterworfen unter Aufhebung der Schulunterhaltungsgesetze vom 14. Juni 1888 und 31. März 1889 nach Maßgabe der durch die Größe der Gemeinden oder die Zahl ihrer schulpflichtigen angedeuteten Leistungsfähigkeit festgesetzt.

Universitätswesen.

— Der ordentliche Professor an der theologischen Facultät in Halle Oberconsistorialrath Dr. Kögel hat wegen Rücksicht auf seine angegriffene Gesundheit von der Verpflichtung, Vorlesungen zu halten, entbunden. — An der Universität Breslau ist der außerordentliche Professor der Literaturgeschichte Dr. Max Koch zum Ordinarius in der philosophischen Facultät ernannt worden. — Der bisherige außerordentliche Professor in der philosophischen Facultät der Universität Greifswald Dr. Alfred Gercke wurde zum ordentlichen Professor in derselben Facultät befördert. — Der ordentliche Professor Dr Anton Köst. v. Grützberg in Utrecht wurde zum ordentlichen Professor in der medicinischen Facultät der Universität Königsberg ernannt. — Zum Director der neubegründeten Universitätsklinik für Hautkrankheiten zu Leipzig wurde als außerordentlicher Professor der Privatdocent Dr. Gustav Riehl in Wien berufen.

— Im preußischen Staatshaushaltsetat für 1896/97 werden gefordert für die Universität Berlin eine außerordentliche Beihülfe für das heutige Gymnasium und das Polytechnikum, außerdem eine ordentliche Gehaltszulage für Bonn; für Königsberg eine ordentliche Gehaltszulage für pharmaceutische Chemie und eine außerordentliche Gehaltszulage für Landwirthschaft; für Greifswald eine ordentliche Gehaltszulage in der medicinischen Facultät; für Breslau ein Extraordinariat für Privatrecht; für Halle eine ordentliche Gehaltszulage in der medicinischen Facultät; für Kiel zwei neue Extraordinariate für Theologie und Mathematik, ferner soll das Extraordinariat für Mechanologie in ein Ordinariat umgewandelt werden. Für Marburg wurden ausserdem Extraordinariate für Theologie und für Botanik, für Bonn eine ordentliche Gehaltszulage in der rechtswissenschaftlichen Facultät und ein neues Ordinariat für Landwirthschaft. — Der preußische Etat enthält auch einen anderweitigen Beitrag zur Bestreitung sonstiger Ausgaben (Reisen, Sammlungen, Lehrmittel u. s. w.) an den Universitäten.

— In Erlangen gehen das im Schloßgarten neben dem Zoologischen Institut befindliche neue Anatomiegebäude und das an Stelle des alten Collegienhauses (Museum) errichtete neue Mineralogische Institut der Vollendung entgegen.

— In Königsberg ist die Burschenschaft Alemannia zum Sitz der Universität bis auf weiteres verboten worden.

— Eine neuen Jahres wurde in Halle ein Akademischer Architekten-Verein gegründet.

— Der ungarische Minister für Cultus und Unterricht gründet an der Budapester Universität eine Lehrkanzel für Landwirthschaft zu schaffen. — In Krakau wurde kürzlich das neue Collegium maximum eröffnet, wo die „Akademische Revue" meldet. Collegium maximum enthält das Pathologisch-Anatomische und das Physiologisch-Histologische Institut, das Institut für allgemeine und specielle Pathologie, das Institut für Pharmakologie und Pharmakognosie sowie das Gerichtlich-Medicinische Institut.

— Die Errichtung einer chinesischen Universität nach europäischem Muster in Tientsin ist von dem Vicekönig von Petschili genehmigt worden. Besondere Abtheilungen sind auf dieser Hochschule für Pflege der technischen Wissenschaften geplant worden. An die Spitze der Anstalt wird ein Amerikaner, der während der Amerikanischen Ausstellung in Chicago weilte, berufen. Mit der Universität wird eine entsprechende Vorbereitungsschule verbunden sein. Die Eröffnung der drei Jahrgänge des letzteren Anstalt soll im Herbst d. J. stattfinden.

Gerichtswesen.

— Im Plenum des Bundesraths fand am 16. Januar die Schlußberathung mit Abstimmung über den Entwurf des Bürgerlichen Gesetzbuches und dessen einmalige Annahme statt, wie es vom Reichstag in 2 Lesungen berathen worden ist. Gegenüber dem von der Commission zweiter Lesung angenommenen Wortlaut des Gesetzes hat der Bundesrath folgende Aenderungen beschlossen: Art. 1 (Einführung des Bürgerlichen Gesetzbuches) Nr. 2 (Vorbehalt landesgesetzlicher Vorschriften); Art. 2 (Vorbehalt landesgesetzlicher Vorschriften); Art. 3 (Vorbehalt landesgesetzlicher Vorschriften); Art. 4 (Vorbehalt landesgesetzlicher Vorschriften); Art. 5 (Vorbehalt landesgesetzlicher Vorschriften); Art. 6 (Vorbehalt landesgesetzlicher Vorschriften); Art. 7 (Vorbehalt landesgesetzlicher Vorschriften); Art. 8 (Vorbehalt landesgesetzlicher Vorschriften); Art. 9 (Vorbehalt landesgesetzlicher Vorschriften); Art.

Verkehrswesen.

— Der schweizerische Bundesrath macht den am internationalen Uebereinkommen über Eisenbahnfrachtverkehr betheiligten sowie den außerhalb desselben stehenden europäischen Staaten den Vorschlag zur Berufung eines Kongresses in Bern zum Zweck der Vereinbarung über die Abänderung der Statistik der europäischen Einnahmen, der im Jahre 1893 zum Stillstand gekommen war. Das Centralamt für den internationalen Eisenbahntransport würde die Arbeit übernehmen.

— Wie aus der Schweiz gemeldet wurde, soll eine dritte Alpenbahn von Weggis aus gebaut werden, der man anderwärts Aussichten als die beiden bestehenden Bahnen arbeiten will. Daher beabsichtigt die Verwaltung der rigiunter Linien, ihre Taxen wesentlich herabzusetzen. — Die Brienzerbahn, die von Interlaken abzweigt, mündet einen 10 Kilometer langen Tunnels das Brienzhorn durchbrechen und das Reichenbachthal durchfahren soll, wird schmalspurig gebaut. Die Kosten stellen sich aber immer noch auf 10 Mill. Frs.

— Auf der sibirischen Eisenbahn befindet sich bereits eine Strecke von 2160 Kilomtr., von Tscheljabinsk ab, im Verkehr. Schon jetzt ist der günstige Einfluß dieser Eisenbahn auf die Entwicklung des Handels, der Industrie sowie die allgemeine culturelle Entwicklung der von ihr durchzogenen Gegenden zu merken. Man kann nunmehr von Moskau nach Tomsk mit der Eisenbahn in acht Tagen gelangen.

— Der Fernsprechverkehr von Berlin mit Brieg, Schweidnitz und Striegau ist Mitte Januar eröffnet worden.

— Den Kaiser-Wilhelm-Kanal haben während des Vierteljahrs vom 1. October bis 31. December v. J. 3486 Schiffe mit einem wirklichen Raumgehalt von 445 702 Registertonnen benutzt. An Kanalabgaben und Schleusengebühren wurden zusammen 309 171 ℳ entrichtet. Die Gebührenmehreinnahmen im vorhergehenden Vierteljahr betrugen sich auf 283 644 ℳ.

— Das Kartell der drei Elbschiffahrtsgesellschaften (Kette, Oesterreichische Nordwest- und Vereinigte Elbe- und Saaleschiffer) ist aufgelöst worden und dadurch freier Wettbewerb eingetreten. Die Kette, die bisher den Schwerpunkt auf Deutschland verlegte, will nun auch in Oesterreich das Geschäft voll aufnehmen.

— Der russische Verkehrsminister beschloß endgültig die Kanalverbindung zwischen Wolga und Don. Der Bau ist einem französischen Kapitalistenconsortium ohne Staatsgarantie übertragen worden.

Kunst und Kunstgewerbe.

— Die Errichtung eines Reiterstandbilds Kaiser Wilhelm's I. hat die Stadt Aachen beschlossen und aus städtischen Mitteln 3000 ℳ sowie weitere jährliche Zuschüsse von 5000 ℳ zu dem Denkmalsfonds bewilligt.

— In Rhendt ist am 18. Januar das von den Gebrüdern Schell der Stadt gestiftete Bismarck-Denkmal enthüllt worden.

— Von der Staatsgalerie zu Stuttgart sind die Gemälde „Trauernde Alten" von Marie Lautenschlager und „Die Mäher" von dem verstorbenen manchester Maler Lambert Linder angekauft worden.

— Aus der vor kurzem verkleinerten Galerie Scarpa hat das Museum des Louvre den „Heil. Sebastian" von Mantegna für 400 000 Frs. erworben.

— Fritz v. Uhde arbeitet gegenwärtig an einem Gemälde, das die „Anbetung der heiligen drei Könige" schildert.

— Im Rathhaus zu Erfurt werden gegenwärtig die von Th. Kämpffer in München gemalten Bilder aus der Lauhauser-Sage in die Wandnischen des Treppenaufgangs eingefügt. Es sind fünf Tafeln, denen sich vier weitere mit den allegorischen Figuren der „Sage" und der „Geschichte" zugesellen.

— Im Wallraf-Richartz-Museum zu Köln hat man zwei durch eine Stahlstellung getrennte Zimmer neuerdings im Charakter pompejanischer Wanddecoration, das eine mit blauem, das andere mit gelbem Grundton, ausgemalt und in ihnen decorirte und farbig bemalte Gypsabgüsse antiker Sculpturen aufgestellt, um damit eine annähernd lebendige Vorstellung der künstlerischen Erscheinung des classischen Alterthums zu erzielen.

— In den Räumen des neuen Akademiegebäudes zu Dresden hat der Sächsische Kunstverein neuerdings interessante Gruppenausstellungen vorzuführen begonnen. Gestartet hat das Unternehmen eine aus etwa 200 Nummern bestehende Ausstellung moderner holländischer Meister, in der eine Reihe der besten Namen, an ihrer Spitze Israels und Mesdag, vertreten sind. Als nächste Folge ist eine Ausstellung düsseldorfer Künstler in Aussicht genommen.

— Die Januar-Ausstellung des Kunstsalons von Arty Gurlitt in Berlin bringt neben Bildern von Böcklin, der durch seine „Gimbernschlacht", durch eine „Weinende Magdalena" und durch eine „Venetische Landschaft" aus seiner Academie vertreten ist, einige meisterhafte Werke von Leibl, drei Landschaften von Allen, die in einer Serenade „Bei Hamburg" seine coloristische Kraft aufs erfreulichste entfaltet, das figurenreiche Prachtbild einer Venetianischen Dame, die einen reichen Stoff in den Händen hält, von Kurt Herrmann, das durch feinsten Tonreiz fesselt, vortreffliche Arbeiten von Liebermann in Berlin, Litzenberg, Hamilton, Stuart Park und Gajetani sowie Radirungen von Israels und stimmungsvolle Reliefs von Franz Klimm.

— Die zu Ehren der Maler Menzel, Achenbach und Schrader veranstaltete Denkmünzen-Ausstellung der berliner Akademie ist am 19. Januar geschlossen worden. Die in ihr vereinigt gewesenen Werke Menzel's gelangen nunmehr zum ersten Theil in der Kunsthalle zu Hamburg zur Ausstellung, während die Bilder Achenbach's und Schrader's noch einmal in Magdeburg zu einer Ausstellung vereinigt werden.

— Zur diesjährigen Internationalen Ausstellung in Stuttgart sind mehr als 400 Werke hervorragendster Meister angemeldet. Mit etwa 200 Nummern wird Deutschland vertreten sein; der Rest entfällt auf Frankreich, Holland, Belgien, England, Italien und Spanien, die sämmtlich in sehr anziehender Weise vertreten sein werden.

— In der Ausstellung des berliner Künstlervereins erfreut neben nachgelassenen Werken A. Boecklin's gegenwärtig das großartige Bild eines „Begräbnisses in den Alpen" von Segantini, das den Naturalismus des norditalienischen Meisters in einer an Millet erinnernden Größe des Stils entfaltet zeigt.

— In der Ständigen Ausstellung für Kunst und Kunstgewerbe zu Weimar wird jetzt eine ansehnliche Collection von Bildern und Skizzen des an Stelle des verstorbenen Brendel an die Kunstschule zu Weimar berufenen italienischen Malers Arnaldo Zarretto vorgeführt. Dieser in Deutschland wesentlich als Aquarellmaler bekannt, der sich jetzt an die italienische Frührenaissance anlehnt, tritt er hier, namentlich in feingestimmten Pastellen, auch als Landschafter und Theatermaler auf.

— Aus Schätzen ihrer historischen Sammlung hat die Künstlergenossenschaft in München eine sehr anziehende Ausstellung von Aquarellen, Zeichnungen und Radirungen, Einladungen und andern Gelegenheitsblättern jeder Art theils ernsten, überwiegend aber humoristischen Inhalts veranstaltet, in der namentlich auch Moritz Schwind reich und kennzeichnend vertreten ist.

— Die Düsseldorfer Jahresausstellung in der Kunsthalle wird in diesem Jahre mit Rücksicht auf die berliner Internationale Ausstellung bereits Mitte Februar eröffnet werden.

— Der Lichtenberg'sche Kunstsalon zu Breslau hat gegenwärtig eine Reihe von 72 Arbeiten münchener Secessionisten zu einer Ausstellung vereinigt.

— Im Künstlerhaus zu Wien hat augenblicklich der aus Venedig dorthin zurückgekehrte Genl van Haanen eine Ausstellung von Bildern veranstaltet, die Gestalten und Scenen des venetianischen Karnevals mit feiner Beobachtung, mit poetischem Sinn und großem Reiz der Farbe schildern. Er wirkt mit seinen von England nach Ungarn und dort wohlgelungenen Arbeiten in Wien wie eine völlig neue Erscheinung und überrascht in einer „Jagd auf der Bahre" durch eine Durchführung, die an Alma-Tadema erinnert.

— Eine deutsche Architekturausstellung wird aus Anlaß des diesjährigen Architektentages zu Berlin in der Maschinenhalle des Ausstellungsparks von dem Verband deutscher Architekten- und Ingenieurvereine veranstaltet werden. Die Vorbereitungen für dieselbe und die Einladungen zur Betheiligung gehen von der Absicht aus, ein durch sachmännisch gewählte Beispiele zu vermehrendes und dafür den öffentlichen und Privatbau der Neuzeit in einem möglichst erschöpfenden Gesammtbild der hervorragendsten und der mehr oder weniger typischen Erscheinungen zur Anschauung zu bringen.

Theater und Musik.

— Im königl. Theater zu Kassel kam zur nationalen Arbeiter am 18. Januar ein neues Festspiel „Die deutsche Kaiserkrone" von Mathilde Paar aus Leipzig zur Aufführung und fand begeisterte Aufnahme.

— Grabbe's großartiges, getrolltes Drama „Don Juan und Faust" ist in der Bühnenrichtung von W. Lee zum ersten mal im nürnberger Stadttheater wieder auf der Bühne erschienen und hat ehrenvollen Erfolg davongetragen. Der Director Rud und die Darsteller wurden hervorgerufen. Besonders ist auch die glanzvolle Inscenirung gelobt worden. Diesjetzt war das originale Werk überhaupt erst einmal, 1829 in Detmold, zur Aufführung gekommen.

— Im Deutschen Theater zu Berlin hat die erste Aufführung des neuen Dramas „Lebenswende" von Max Halbe am 21. Januar einen ziemlich günstigen, freilich nicht unbestrittenen Erfolg gehabt. Der Dichter wurde nach dem 3. Act und am Schluß hervorgerufen. Einige dramaturgische Fehler erschwerten befreiende Wohlgefallen, dagegen wurde an der Handlung der Mangel an Zusammenhalt getadelt.

— Ein neues Festspiel „Das ganze Deutschland soll es sein" von Hermann Pilz fand im Leipziger Stadttheater am 18. Januar zur Feier der Wiederaufrichtung des Deutschen Reichs vor dem patriotischen Publikum Anklang.

— Das Volksstück „Gebildete Leute" von B. Lion ist bei der Erstaufführung im hamburger Thalia-Theater mit Beifall aufgenommen worden.

— Im schweriner Hoftheater erzielte das Drama „Die blonde Kathrein" von Richard Voß großen Erfolg.

— Ein neues Festspiel „Auf Befehl" von W. Raehle hat im berliner Neuen Theater freundliche Aufnahme gefunden.

— Im Residenztheater zu Hannover wurde das neue Lustspiel „Der Thron seiner Väter" von K. v. Schelling mit günstigem Erfolg erstmalig aufgeführt. Der Autor wurde gerufen.

— Die neue Posse „Münchener Raubvögel" von L. Ein, mit Musik von J. Wagner, erfreute das Publikum bei der ersten Aufführung im münchener Volkstheater.

— Im hamburger Ernst-Drucker-Theater ist das sensationelle Stück „Der Fall Hammerstein" trotz des bedenklichen Inhalts vom Publikum bejubelt worden.

— Director Müller-Guttenbrunn in Wien, dessen verdienstvolle Leitung des Raimund Theaters große Erfolge gebracht hat, ist von einer Mehrheit des Ausschusses des Raimund-Theater-Vereins plötzlich seiner Stellung enthoben worden. Durch stürmische Kundgebungen protestirte gegen diese Entlassung das Publikum bei der ersten Aufführung des neuen Volksstücks „Die Sünderin von Kreta" von F. Keim.

— Im wiesbadener Residenztheater erzielte die erste Aufführung des Schwanks „Die Diätkiste" von H. Friedland günstigen Erfolg.

— Max Halbe's „Jugend" wurde durch die Censur vor der ersten Aufführung im Hagenbeck'schen Stadttheater verboten.

— In Chicago bestehen gegenwärtig nicht weniger als sieben deutsche Schauspielhäuser; die Zahl der dort lebenden Deutschen beträgt über 400 000.

— Im münchener Hoftheater bestand die Festvorstellung am 18. Januar in einer glanzvollen Aufführung der „Meistersinger", der ein schwungvoller Festspruch von Martin Greif vorausging.

— Gluck's selten aufgeführte Oper „Orpheus und Eurydike" wurde im dresdener Hoftheater am 21. Januar wieder zu Ehren gebracht und sehr beifällig aufgenommen.

— Verdi's „Falstaff" kam in Frankfurt a. M. mit Erfolg erstmalig zur Aufführung. — Der unermüdliche Meister arbeitet jetzt sehr fleißig an seiner Musik zu Shakespeare's „Sturm".

— Die neue japanische Märchenoper „Fuji-Tjee" von H. Gerl, Dichtung von W. Kirchbach, fand bei der ersten Aufführung im mannheimer Hof- und Nationaltheater freundliche Aufnahme. Die Musik wurde als frisch und melodiös gerühmt.

— Ein neues Singspiel „Das Namensfest" von W. Mayr kam im düsseldorfer Stadttheater mit Erfolg zur Aufführung. Die Musik ist im Lortzing'schen Stil gehalten.

— Im koblenzer Stadttheater ist die Oper „Winfried" von Lacombe, zum ersten mal auf einer deutschen Bühne, erfolgreich zur Aufführung gekommen.

— Im königl. Theater zu Kopenhagen fand die erste Aufführung der Oper „Kalmar" von L. Delibes günstige Aufnahme.

— In Barcelona hatte die neue Oper „Puppa Jimmy" von Albeniz glänzenden Erfolg.

— Im Grand-Théâtre zu Gent wurde die neue Oper „Calendal" von Henri Maréchal günstig aufgenommen.

— Von der rühmlich bekannten Firma Breitkopf u. Härtel in Leipzig ist jetzt das 1. Heft der systematisch geordneten Kataloge unter der Ueberschrift „Akademischer Orchesterconcert" erschienen. Darin sind die bisjetzt in diesem Verlag erschienenen lebensfähigen Orchesterwerke, sehr übersichtlich geordnet, verzeichnet. Den Dirigenten ist dadurch die Zusammenstellung von Orchesterprogrammen sehr erleichtert worden.

— Kapellmeister Meinar am altenburger Hoftheater wurde vom Herzog von Sachsen-Altenburg mit der Medaille für Kunst und Wissenschaft ausgezeichnet.

— Die berühmte Sängerin Minnie Hauk wurde kürzlich auf ihrem Weg nach Neapel in Rom von der Königin von Italien empfangen und eingeladen, eine Anzahl deutscher Lieder vorzutragen. Kurz vorher wurde die Künstlerin auch vom Papst in Privataudienz empfangen.

Ein armenischer Bergbewohner aus Zeitun.

Gebirgsschlucht bei Zeitun.

Vom Aufstand in Türkisch-Armenien.

Aus Türkisch-Armenien.

Als vor wenigen Wochen die Nachricht nach Europa gelangte, daß die Armenier von Zeitun die türkische Besatzung der Stadt sammt Frauen und Kindern niedergemacht hätten, da wurden vielfach Stimmen der Entrüstung laut über die unerhörte Grausamkeit. Freilich gutheißen wird niemand dieses Vorgehen, wol aber wird man es begreiflich finden, wenn man nur einigermaßen das armenische Volk kennt mit seiner Vaterlandsliebe und dem lebhaft entwickelten Gefühl für die Stammesverwandtschaft; das Blutbad war die Antwort auf die grauenhaften Metzeleien, die an den verschiedensten Orten des türkischen Reiches von dem fanatischen mohammedanischen Pöbel an den Armeniern verübt worden sind. — Der Distrikt Zeitun (armenisch Zeitun) mit der gleichnamigen Hauptstadt liegt im alten Cilicien. Die ersten armenischen Ansiedelungen scheinen gegründet worden zu sein, als die Cilicier den König Tigranes von Armenien gegen den Seleuciden Antiochus X. zu Hülfe riefen. Sie blieben daneben, auch als Tigranes dem Pompejus unterlag. In den Glaubenskämpfen gegen das neupersische Reich im 5. Jahrhundert, in den Kämpfen gegen Byzanz, gegen die Araber und Seldschuken strömten immer neue Scharen aus dem Mutterland nach Kleinarmenien, wie das Land im Gegensatz zur alten Heimat genannt wurde. Als das Bagratidenreich von Byzanz zerstört wurde, da verließ ein Verwandter des Herrschergeschlechts mit den Tapfersten seines Volkes das Vaterland und gründete in Cilicien ein kleines Fürstenthum. Allmählich wuchs seine Macht, und er verjagte die Griechen aus dem Land. Zur Zeit der Kreuzzüge, die von den armenischen Herrschern kräftig unterstützt wurden, bestand dort ein mächtiges Königreich, das über ganz Cilicien gebot und die osmanische Herrschaft bis Konion zurückdrängte. Die Könige Leo II., der von dem Staufer Heinrich VI. gekrönt wurde, und Hethum sind die gefeiertsten Helden in dieser Glanzzeit des armenischen Reiche, die von 1080 bis 1374 dauerte. Das Scheitern der Kreuzzüge besiegelte auch das Schicksal dieses Reiches. Der letzte König, Leo VI., fiel in die Hände des Sultans von Aegypten; vergebens hatte er die Hülfe der Franzosen gegen die Mohammedaner angerufen; er starb in Paris, wo sich noch sein Grab befindet. Von den Bewohnern des alten Königreichs wurden viele getödtet oder vertrieben, der Rest aber hat sich das ganze Mittelalter hindurch in den unzugänglichen Gebirgen bis in die Mitte unseres Jahrhunderts frei und unabhängig erhalten.

Der armenische Bischof Nikolaus von Dërnus, der Leiter der Bewegung und des militärischen Widerstandes in Zeitun.

In den sechziger Jahren versuchte die Türkei zuerst ihre Herrschaft wirklich zur Geltung zu bringen. Sie nahm dem Volk einen Theil der alten Vorrechte und legte ihm eine kleine Steuer auf. Namentlich war es Aïs Pascha, der eifrig nach einer Gelegenheit suchte, das freiheitliebende Bergvolk zu unterjochen. Ein Streit zwischen Armeniern und Türken, der einen blutigen Ausgang nahm, bot einen willkommenen Anlaß, gegen die Zeituner vorzugehen. Mit 25000 Baschibozuks überfiel er Zeitun, und forderte die Auslieferung der Fürsten sowie die Zahlung einer beträchtlichen Summe. Auf die Weigerung der Armenier drohte er mit der Zerstörung der Stadt, aber das Volk erhob sich, brachte ihm eine schwere Niederlage bei, in der 6000 Türken fielen, und zwang ihn zum Rückzug. Durch Napoleon's III. Vermittlung, an den die Zeituner eine Gesandtschaft schickten, wurde der Streit schließlich beigelegt.

Die Landschaft Zeitun umfaßt die Hauptstadt Zeitun und das Städtchen Hadschin nebst einer Anzahl von Dörfern, die insammen eine Art kleiner Republik bilden mit insgesammt etwa 10000 Familien. Der ganze Distrikt zerfällt in vier Bezirke, deren jeder unter einem Fürsten steht. Die Stadt Zeitun, wo die Türken 1879 die Kaserne erbauen, die vor kurzem von den Einwohnern zerstört worden ist, und eine starke Garnison unterhielten, ebenso das Städtchen Hadschin, ein Ort von 1000 Einwohnern, sämmtlich Armeniern, ziehen sich malerisch den Abhang eines Berges hinauf. Terrassenförmig erheben sich die Häuser übereinander, jedes im Innern ein kleines Arsenal. Gewehre, Schilde, Schwerter und Dolche schmücken die Wände. Auch hier hat der Wohlthätigkeitssinn der Armenier den schwierigsten Verhältnissen zum Trotz durch Errichtung von Schulen für einen ausreichenden Jugendunterricht gesorgt. Für die zahlreichen armenischen Protestanten hat die amerikanische Mission in Hadschin eine theologische Mittelschule eröffnet, auf der die zukünftigen Pastoren ausgebildet werden.

Daß es die Tapfersten des Volkes waren, die vor Zeiten ihr Vaterland verließen, haben die Türken wiederholt zu ihrem Schaden erfahren müssen; auch jetzt haben sie einen schweren Stand; mangelhaft bekleidet, schlecht verproviantirt, von Hunger und außergewöhnlich strenger Kälte geplagt, stehen sie einem Feind gegenüber, der, besser bewaffnet, auf zwei Jahre verproviantirt und ausgezeichnet geführt ist. Der Commandant Nazareth, auf der Militärschule zu Washington ausgebildet, steht an der Spitze der Unternehmung. Vor allem aber beseelt das wackere Volk ein kirchlicher Glaubenseifer und eine glühende Liebe zu ihrem Vaterland und zur Freiheit, die sie zu allem entschlossen macht. Ein hoher, kräftiger Wuchs zeichnet durchweg beide Geschlechter aus, die Frauen und Mädchen, die im Nothfall die Männer im Kampf ebenso thatkräftig unterstützen wie unsere Ahnfrauen, sind meist von hohem Liebreiz. Aeußerst malerisch ist die Tracht, die lebhaft an die irische erinnert. Vom zehnten Jahre an führt der Zeituner die Waffen: Gürtelpistolen, Yatagan und Hinterlader. Gegen Fremde sind sie mißtrauisch, aber gastfrei und liebenswürdig, sobald sie Zutrauen gefaßt haben.

Ein echter Sohn seines Volkes ist auch der geistige Leiter der Bewegung, Bischof Nikolaus von Dërnus, der Vorsteher des Klosters Johannes des Täufers nahe dem Dorfe Dërnus; 14 Dörfer mit 10000 Seelen bilden seine Diöcese. Niemand würde dem 60jährigen Manne mit dem weißen Bart und den glänzenden Augen, der frisch wie ein Jüngling ist, den Geistlichen ansehen, wenn ihn nicht seine Tracht verriethe, ein rother Hut mit seidenen Borten, ein rosenfarbiger langer Mantel mit Goldstickerei und ein weißer Kaftan mit Seidengürtel. Er ist kein Gelehrter, aber ein Berather des Volks in geistlichen und weltlichen Dingen. Oft hat er mit Gefahr des eigenen Lebens die Seinen geschützt vor der Wuth

Vom Aufstand in Türkisch-Armenien: Begräbniß niedergemetzelter Armenier. Nach der Zeichnung eines Augenzeugen.

Richard v. Meerheimb, † am 16. Januar.

Prinz Heinrich von Battenberg, † am 20. Januar.

der wilden mohammedanischen Nachbarn. Hoffentlich wird es seinem Ansehen gelingen, die Aufständischen zur Mäßigung zu bewegen, damit weiteres unnützes Blutvergießen auf beiden Seiten möglichst vermieden und der Friede bald wiederhergestellt wird.

Gustav Burchardi.

Prinz Heinrich von Battenberg.

Am 20. Januar d. J. ist nach längerm Leiden, aber kurzem Krankenlager Prinz Heinrich von Battenberg, Gemahl der Prinzessin Beatrice von Großbritannien und Irland, gestorben. Wieder ein Mitglied der in der Welt vielgenannten Familie der Prinzen von Battenberg hat mit ihm das Zeitliche gesegnet.

Prinz Heinrich von Battenberg war der am 5. October 1858 zu Mailand geborene dritte Sohn des damals dort als österreichischer Generalmajor und Brigadecommandeur in Garnison stehenden Prinzen Alexander von Hessen und dessen Gemahlin Julie, einer Gräfin v. Haucke. Er empfing seine Ausbildung in der bekannten thüringischen Erziehungsanstalt zu Schnepfenthal sowie in der königl. sächsischen Cadettenanstalt zu Dresden und trat nach vorzüglich bestandenem Examen in das 1. königl. sächsische Husarenregiment Nr. 18 zu Großenhain ein. Bei einem Familienfest des großherzogl. hessischen Fürstenhauses lernte er die Prinzessin Beatrice von Großbritannien und Irland kennen und verlobte sich mit ihr; die Vermählung erfolgte zu Osborne am 23. Juli 1885, an welchem Tag dem Prinzen durch die Königin Victoria der Titel einer königlichen Hoheit verliehen worden war. Er trat dann in englische Militärdienste, wurde königl. großbritannischer Oberstlieutenant, Gouverneur und Geniekapitän der Insel Wight und Gouverneur von Schloß Carisbrooke sowie später bulgarischer Oberst à la suite des 1. bulgarischen Infanterieregiments Alexander I.

Seine Ehe mit der Prinzessin Beatrice wurde mit vier Kindern gesegnet, drei Prinzen und einer Prinzessin, nämlich 1. Prinz Alexander Albert, geb. am 23. November 1886, 2. Prinzessin Victoria Eugenie, geb. am 24. October 1887, 3. Prinz Leopold, geb. am 21. Mai 1889, und 4. Prinz Moritz, geb. am 3. October 1891. Der wie seine Brüder geistig sehr gut beanlagte Prinz Heinrich von Battenberg hatte reiche Kenntnisse gesammelt, große Reisen gemacht und wünschte sehr, Kriegserfahrungen zu sammeln. Er schloß sich der gegen Ende vorigen Jahres in England ausgerüsteten Expedition gegen die Aschanti an und ging am 7. December mit den vom Lager von Aldershot aufgebrochenen Truppen zur See. Schon am 11. Januar kam aus Axim die erste Nachricht von der Erkrankung des Prinzen in England an; ein starker Fieberanfall nöthigte ihn zur Rückreise zum Cape Coast Castle, doch mußte er unterwegs in Prassu halt machen, weil sich die Krankheit auf der Reise verschlimmert hatte. Einige Tage später traf er in

Aus dem neuen städtischen Museum für Natur-, Völker- und Handelskunde in Bremen: Ansiedelung der Maschukulumbe im mittlern Sambesi.

Nach einer photographischen Aufnahme von Louis Koch in Bremen.

Cape Coast Castle ein und wollte sich nun bei wesentlich gebessertem Befinden nach der Insel Madeira einschiffen, was am 18. Januar auch geschah. Der Militärarzt Hilligar begleitete ihn bis zur Küste und kehrte dann zum Expeditionscorps zurück, da der Zustand des Prinzen ihm trotz seiner Schwäche nicht beunruhigend zu sein schien. Auf dem Schiff verschlimmerte sich abermals das Befinden des Prinzen, und am 20. Januar wurde er plötzlich dem Leben entrissen.

Prinz Heinrich von Battenberg stand in dem kräftigen Mannesalter von 37 Jahren. Er war ebenso wie der ihm im Tode vorausgegangene Bruder Alexander, der ehemalige Fürst von Bulgarien, ein würdiger Sohn seines Vaters, des ritterlichen Prinzen Alexander von Hessen, der sich bekanntlich 1859 in Italien bei Montebello und Solferino ausgezeichnet und das Maria-Theresien-Kreuz erkämpft hat. Seiner deutschen Heimat ist Prinz Heinrich von Battenberg stets dankbar gesinnt geblieben.

Richard v. Meerheimb.

Am 16. Januar, zwei Tage nach seinem 71. Geburtstage, starb in der Deutschen Heilstätte bei Dresden Richard v. Meerheimb, nachdem Krankheit ihn seit Jahren von der Außenwelt abgeschlossen hatte. Meerheimb's Name ist weithin bekannt und geachtet, ganz besonders haben seit den letzten zwei Jahrzehnten seine „Pischodramen" in weitern literarischen Kreisen von sich reden gemacht. Wenn man aber auch die in ihrem literarischen Werth noch bestrittenen „Pischodramen" nicht als das Hauptergebniß seines Lebens betrachten wollte, wie es Meerheimb selbst allerdings gethan hat, so bleibt doch aus seinen übrigen zahlreichen Dichtungen immer noch so viel übrig, daß er im wahren Sinne des Wortes als ein Dichter gelten kann. Als ein solcher zeigt sich Meerheimb in seiner „Soldatenwelt" (Dresden 1857), seiner „Poetenwelt" (Dresden 1859) und seiner „Frauenwelt" (Dresden 1862). Auch sind seine größern epischen Dichtungen „Gulat und Dschadra", Gemälde aus Tschetschenien in vier Gesängen (Leipzig 1848), „Die Sachsen an der Moskwa", Heldenlied in zwei Gesängen (Dresden 1853) und „Paul Ruticzi, der ungarische Volksheld" (Wien 1865) Werke, die wol den besten ihrer Art an die Seite gestellt werden können.

Richard v. Meerheimb entstammt einer alten rheinischen Patricierfamilie, die in der Nähe von Köln ansässig war. Sein Vater Ludwig v. Meerheimb war Offizier, der sich bei der Erstürmung der großen Redoute an der Moskwa ruhmvoll ausgezeichnet hat, wie es später der Sohn in den Feldzügen von 1866 und 1870/71 gethan hat. Denn auch Richard v. Meerheimb wurde Soldat, zu welchem Beruf er von 1829 bis 1842 auf dem Cadettenhause in Dresden vorgebildet wurde. Im Jahre 1844 wurde er Lieutenant, und 1866 sehen wir ihn als Hauptmann in der Schlacht bei Gitschin kämpfen; er wurde schwer verwundet. In den deutsch-französischen Kämpfen brachte ihm sein heldenmüthiges Verhalten, namentlich bei Nouart, wo das Pferd ihm unter dem Leib erschossen wurde, den Militär-St. Heinrichsorden und das Eiserne Kreuz ein. Als Oberst trat er bald nach dem siebziger Krieg, da er invalid geworden war, in den Ruhestand.

Aber wie sehr auch Richard v. Meerheimb mit Leib und Seele Soldat war, war er doch auch ein ganzer Dichter. Nicht mit Unrecht stellte der Vorsitzende des Vereins Dresdener Presse, Dr. Bierey, in seinem Nachruf an der Bahre Meerheimb's ihn an die Seite Theodor Körner's und Heinrich v. Kleist's. Auch Meerheimb hat in seiner „Soldatenwelt" und andern Heldengedichten ein „Leier und Schwert" geschaffen, das viel bekannter zu sein verdient, als es in der That ist. Neben Kraft und Heldenmuth wohnten auch in Meerheimb's Brust eine edelmüthige Seele und ein weiches Herz, die beide seinen Liedern auch sanfte und milde Töne liehen, oft auch ergreifende, wie in dem Gedicht „An meine Mutter".

Ueber allen Tugenden Meerheimb's stand sein Edelsinn, der ihn der Bedrängten sich annehmen hieß. Kein Bedürftiger hat je vergebens bei ihm angeklopft, groß ist die Reihe der von ihm ins Leben gerufenen Stiftungen; wir erwähnen die 1864 von ihm gegründete, seitdem so segensreich wirkende Sächsische Invalidenstiftung, und endlos ist die Reihe der wohlthätigen Vereine und Stiftungen, denen er mit offener Hand gespendet hat, ganz abgesehen, was er an einzelnen seiner nothleidenden militärischen und dichtenden Mitmenschen gethan. Ohne selbst auf Dank zu rechnen, war er der dankbarste Freund dem, der ihm einen kaum nennenswerthen Dienst erwiesen. Groß ist die Zahl der militärischen, wohlthätigen und literarischen Vereine, deren Ehrenmitglied Meerheimb war.

Von seinen literarischen Werken seien schließlich noch genannt: „Trutz Dänemark und Kopenhagen", ein Heldenlied (1863), „Das hohe Lied vom deutschen Weibe" (1864), „Von Palermo bis Gaëta" (1865), „Fürstenwelt", die Weltgeschichte in Lied, Wort und Spruch fürstlicher Persönlichkeiten (1873), „Die Liebesmär von Rimini", nach dem Englischen des Leigh Hunt (1877), „Die Pischodramen". Ernst Roeder.

Aus dem neuen städtischen Museum für Natur-, Völker- und Handelskunde in Bremen: Haus einer Battakfamilie aus Sumatra. Nach einer photographischen Aufnahme von Louis Koch in Bremen.

Das neue städtische Museum für Natur-, Völker- und Handelskunde in Bremen.

II.*)

Die hervorragende Bedeutung des neuen bremer Museums liegt darin, daß es einen ganz neuen Typus darstellt, indem bei strengster Wissenschaftlichkeit weit mehr, als es sonst in Museen zu geschehen pflegt, auf das Laienpublikum Rücksicht genommen wird durch eine gewisse Popularisirung der Wissenschaft und weitgehende Berücksichtigung der ästhetischen Forderungen. Ueberall wird durch Abbildungen, Karten, Mikroskope und dergleichen dem Laien das Verständniß der ausgestellten Gegenstände ungemein erleichtert. Ganz besonders ist das der Fall in der ethnographischen Abtheilung. Hier ist der Gedanke, durch plastische Gruppen in Lebensgröße die Eigenart verschiedener Völker zur Anschauung zu bringen, in glücklichster Weise verwirklicht worden. Dadurch wird das Interesse des Beschauers ungleich stärker erweckt als durch die reichhaltigsten Sammlungen, denn hier wird ihm in natura ein Bild von der Lebensweise (Aussehen, Kleidung, Schmuck, Bewaffnung, Wohnung u. s. w.) des betreffenden Volks gegeben. Die Anordnung dieser Gruppen (Sibirier, Eskimos, Lappen, Mexicaner, Chinesen, Deutsch-Ostafrikanische Schutztruppe, Singhalesen u. a.) sowie die gesammte Aufstellung der ethnographischen Sammlungen ist das hervorragende Verdienst des Dr. H. Schurtz, Docent an der Universität Leipzig. Unsere Abbildungen zeigen die im Lichthof des Museums aufgestellten beiden großen Gruppen. Auf der einen Seite sehen wir das Haus einer Battakfamilie aus Sumatra (s. obige Illustration). Der Battak bilden die charakteristische Bevölkerung der Hochebenen jener Insel. Das Haus ist auf einer Pflanzung bei Deli von Battak aus dem Innern für das bremer Museum erbaut worden und ist, wie die meisten Häuser der Bewohner des Malayischen Archipels, auf Pfählen errichtet. Vor dem Hause sieht man einen männlichen Battak sowie ein Weib, das mit Reisstampfen beschäftigt ist und einen Säugling auf dem Rücken trägt. Schweine und Hühner, die Hausthiere der Battak, sind ebenfalls vertreten. Die Vegetation, Palmen und dergleichen, ist nach Möglichkeit den wirklichen Verhältnissen entsprechend. — Gegenüber befindet sich eine Ansiedelung der Maschukulumbe vom mittlern Sambesi. Dieses Hirtenvolk bewohnt Dörfer, deren Hütten kreis- oder halbkreisförmig um die Viehhürde liegen. Eine dieser Hütten stellt unser Bild auf vorstehender Seite dar. Sie ist aus Sorghumstengeln hergestellt und mit einem Bewurf versehen. Rechts hinten befindet sich ein Schädelbaum mit den Schädeln und Waffen erschlagener Feinde; an einem kleinen Bäumchen sind Kalebassen (Flaschenkürbisse) aufgehängt. Links von der Thür bemerken wir die Feuerstelle sowie ein Boot mit Rudern. Dahinter steht ein entrindeter Baum, an dem Ruder und gabelförmige Stangen lehnen. Letztere dienen dazu, bei der Jagd den Kopf der in den Fluß geflüchteten Antilopen unter Wasser zu drücken. Im Hintergrund links erblicken wir einen auf Pfählen errichteten Kornbehälter. Vor der Hütte stehen ein Mann und ein Weib der Maschukulumbe. Bei den Männern, die in Wirklichkeit ganz nackt sind, sind die vielenhaften Haartrachten charakteristisch. Sie werden in wochenlanger Arbeit aus dem Haar von Frauen und Sklaven hergestellt. Die Kosten der Arbeit entsprechen ungefähr dem Werth eines Ochsen.

Es ist selbstverständlich, daß sämmtliche Gruppen des bremer Museums in allen ihren Theilen original sind. Ihre Herstellung war nur mit vieler Mühe und großen Kosten möglich.

*) I. s. Nr. 2712 vom 18. v. Mts.

Wetterbericht.

Im Unterharz war der Winter am 17. Januar wieder vollständig eingekehrt und die Schneedecke war einen halben Meter hoch, aber über Nacht trat Regen und Thauwetter ein. Mit Ausnahme der wichtigsten Verkehrsstraßen waren in folgedessen die Wege nahezu unpassirbar.

In England war bisher vom Winter wenig zu spüren; die Mitte Januar hatte man weder Eis noch Schnee gesehen. In London herrschte am Neujahr wärmeres Wetter als in Rom. Am 21. Januar lag über London ein völlig schwarzer Nebel, der erste in diesem Winter. Es herrschte tiefe Nacht, in den Häusern brannten die Lampen, die Straßen waren fast menschenleer.

Aus Valencia wurde vom 13. Januar gemeldet, daß der Winter mit Macht eingezogen war. Nachdem noch am 1. Januar das herrlichste Frühlingswetter geherrscht, hatte sich plötzlich eine Schneedecke über die schönen Orangenplantagen gelegt, die der Ernte Verderben drohte. Auch in Madrid war es sehr kalt, man hatte 7 Grad unter Null zu verzeichnen. Die Teiche in Buen Retiro, mit Ausnahme des großen, waren mit einer festen Eisdecke versehen. In Soria stieg die Kälte auf 9, in Burgos auf 10 und in Teruel gar auf 12 Grad unter Null.

Laut Nachricht aus Belgrad vom 23. Januar traten wegen zweier Schneeverwehungen bei Kumanowo die Züge aus Konstantinopel nur mit bedeutenden Verspätungen ein.

In Neusüdwales dauert die außerordentliche Hitze noch immer an. Es wurden 85 Todesfälle durch Hitzschlag festgestellt. Die Einwohner Sydneys verlassen vielfach die Stadt, um kühlere Orte aufzusuchen.

Die Beobachtungen sind früh 6, bezw. 7 Uhr.

b = bedeckt, w = bewölkt, h = heiter, r = Regen, s = Schnee, n = Nebel, g = Gewitter, st = Sturm.

Die Beobachtungen sind nach Celsiusgraden (1° = 0,8 Réaumur) gegeben.

Stationen	Jan. 20	Jan. 21	Jan. 22	Jan. 23	Jan. 24	Jan. 25	Jan. 26
Valencia	+ 4 b	0 b	+ 2 w	+ 9 h	+ 10 r	+ 11 s	—
Nizza	+ 5 b	+ 6 b	+ 4 b	+ 2 w	+ 4 b	— 1 b	—
Paris	+ 4 b	+ 3 b	— 0 b	+ 9 b	4 b	— 4 b	—
Genf	+ 2 b	— 1 b	+ 3 w	+ 4 w	0 n	+ 2 r	—
Straßburg	— 1 n	+ 1 b	+ 1 r	0 h	7 b	+ 5 h	—
Kassel	+ 4 b	+ 1 b	+ — b	+ 7 h	7 h	+ 5 h	—
Hannover	+ 2 h	+ 1 h	—	+ 6 w	5 h	5 h	—
Hamburg	+ 2 b	+ 1 h	+ 4 h	+ 4 w	+ 3 h	+ 1 h	—
Wien	— 2 b	+ 0 h	— 5 b	+ 6 w	3 h	1 h	—
Budapest	12 b	—	—	—	12 b	— 9 b	—
Hermannstadt	16 b	— 13 n	— 17 n	—	— 12 b	— 11 b	—
Lemberg	10 w	—	—	— 10 h	—	— 12	—
Moskau	1 b	— 8 h	— 9 h	— 11 w	— 13 h	— 12	—
St. Petersburg	3 w	— 13 h	— 7 h	4 w	1 h	— 2	—
Odessa	2 h	— 12 h	— 21 w	5 h	4 h	1 h	—
Stockholm	3 h	— 3 h	1 h	1 h	4 h	1 h	—
Christiansund	1 n	+ 4 w	+ 2 w	+ 3 h	+ 4 h	+ 1 h	—
Skudesnäs	1 h	+ 3 h	+ 4 n	+ 3 h	+ 4 b	+ 1 h	—
Helgoland	1 n	+ 3 h	+ 4 n	+ 3 h	+ 4 b	+ 1 h	—
Memel	2 b	+ 1 h	+ 1 b	+ 1 h	+ 1 h	+ 1 h	—
Kiel	1 n	— 1 h	+ 1 b	+ 1 h	+ 1 h	+ 1 h	—
Hamburg	1 n	— 0 h	+ 1 b	+ 3 h	+ 1 h	+ 1 h	—
Bremen (Leuchtschiff)	1 b	— 0 h	+ 1 n	+ 3 h	+ 1 h	+ 1 h	—
Helgoland	1 b	— 1 h	+ 1 b	+ 3 h	+ 1 h	+ 1 h	—
Hannover	1 w	+ 1 h	+ 1 b	+ 1 h	+ 1 h	+ 1 h	—
Leipzig	2 b	+ 1 h	+ 1 b	+ 1 h	+ 1 h	+ 1 h	—
Berlin	2 b	+ 0 h	— 1 b	+ 1 h	+ 1 h	+ 1 h	—
Breslau	1 n	— 1 h	+ 1 n	+ 1 h	+ 1 h	+ 1 h	—
Wilhelmshaven	1 b	— 1 h	— 1 b	+ 1 h	+ 1 h	+ 1 h	—
Karlsruhe	3 b	+ 1 h	— 0 n	— 1 n	— 2 n	— 3 n	—
Aachen	3 b	+ 1 h	— 1 n	— 1 n	— 2 n	— 3 n	—
Münster	1 n	— 3 n	— 6 h	— 1 n	— 3 n	— 4 n	—
Bäder und Kurorte.							
Malaga	+ 13 h	+ 17 h	+ 16 h	—	—	—	—
Biarritz	+ 4 h	+ 1 n	0 n	+ 3 w	+ 3 h	+ 4 h	—
Nizza	—	+ 6 h	+ 4 h	+ 2 w	+ 4 h	+ 6 h	—
Triest	+ 9 h	+ 7 h	+ 3 h	+ 6 h	+ 4 h	+ 6 h	—
Gries	+ 4 h	+ 3 h	+ 3 h	+ 4 h	+ 4 h	+ 4 h	—
Bad Reichenhall	+ 1 n	— 3 n	— 3 w	+ 4 w	+ 3 h	+ 1 h	—
Meran	+ 3 h	— 1 h	+ 3 w	+ 4 w	+ 3 h	+ 1 h	—
Baden-Baden	+ 0 n	+ 0 h	— 1 b	+ 0 h	+ 1 h	+ 1 h	—
Gastein (Hotel)	— 3 n	— 6 h	— 3 h	+ 1 h	+ 1 h	+ 1 h	—
Wiesbaden	+ 4 h	+ 3 h	+ 1 h	+ 3 h	+ 1 h	+ 1 h	—
Ilmenau	+ 1 n	+ 1 h	— 2 w	+ 4 h	+ 1 h	+ 1 h	—
Baden bei Zürich	— 2	— 3	— 4	— 3	—	—	—
					Mittags 12 Uhr.		
Lugano	+ 6 h	+ 6 h	+ 5 h	+ 3 h	+ 4 h	+ 3 h	—

Der

Brand auf dem Schloßberg bei Teplitz-Schönau.

Einer der beliebtesten für kurzen Ausflüge der die altberühmte Badestadt Teplitz besuchenden Badegäste und Touristen sowie der einheimischen Bewohner ist eine Wanderung nach dem etwa eine halbe Stunde von der Stadt entfernten waldbekränzten, 292 Mtr. über dem Adriatischen Meer gelegenen Schloßberg. Hier bietet man eine entzückende Rundschau, die sich vom Schneeberg über das östliche, steil abfallende Erzgebirge bis zum Schloß Rothenhaus und über das Mittelgebirge vom Kletschen und Milleschauer bis zum Borschen bei Bilin sowie über die dazwischenliegende Ebene von Aussig bis nach Gorkau hin erstreckt. Auf dem Schloßberg befinden sich die Ruinen des Schlosses Trautenstein, bei denen der verstorbene Fürst Edmund Clary u. Aldringen mit einem Kostenaufwand von 15000 fl. einen Neubau im Ritterburgenstil für Restaurationszwecke aufführen ließ. Diese Zierde von Teplitz-Schönau, von der wir hier eine Abbildung bringen, ist am Abend des 10. Januar ein Raub der Flammen geworden, die die ganze Burg mit Ausnahme des Rittersaals zerstörten. Das Feuer brach am Nachmittag gegen 5 Uhr aus; da aber an diesem Tage bei einer Kälte von 18 Grad Celsius ein dichter Frostnebel vorhanden war, wurde man anfänglich den Brand nicht gewahr. Es blieb daher dem Bergwirth Greiner nichts anderes übrig, als durch Böllerschüsse, Signale und durch das Sprachrohr die Meldung von dem Brand in die Stadt gelangen zu lassen. Als um 8 Uhr abends der erste Feuerruf auf dem Schloßberg anlangte, schlugen mächtige Feuersäulen aus den Thürmen und dem Innern der Burg hervor. Die Cisterne und der kleine Teich neben der Burg waren bald ausgepumpt, sodaß ein empfindlicher Wassermangel eintrat, der die Rettungsarbeiten sehr erschwerte. Es konnte nur ein geringer Theil der Habseligkeiten des Bergwirths in den Restaurationsgarten gerettet werden. Dagegen gelang es, den Rittersaal der Burg, einen durch kunstvolle Malereien und kostbares Wandgetäfel geschmückten Saal, in dem zur Winterzeit die Teplitzer prunkvolle Costümfeste abzuhalten pflegen, glücklicherweise vor der Zerstörung dadurch zu bewahren, daß man eine Verbindungsthür zwischen diesem und dem anstoßenden Gebäude derart mit Ziegeln vermauerte, daß dem Feuer der Weg dahin abgeschnitten wurde. Der Schaden, den der Brand erlitten hat, wird sehr hoch beziffert. Nachforschungen nach der Ursache des Feuers haben ergeben, daß Brandstiftung vorliegt. Man hat nämlich an drei Stellen mit Petroleum getränktes Stroh gefunden und vermuthet, daß der Brandstifter ein von dem Wirth entlassener Kutscher sei, der einen Racheact hat ausüben wollen. Die Einwohner von Teplitz-Schönau geben sich der Hoffnung hin, daß das fürstliche Haus Clary u. Aldringen bei seiner allbekannten Munificenz die verlorene Burg bald wiederaufkommen lassen werde.

Das Schloß Doubrowská gehörte einst dem Schwager Wallenstein's, dem Grafen Kinsky, der am 25. Februar 1634 zu Eger mit ermordet wurde. Kaiser Ferdinand II. zog die Herrschaft bald letzterm ein und vergab sie an den Feldmarschall Aldringen, dessen Schwester mit dem Obrist Clary vermählt war und später von ihm die Besitzung ererbte. Daher stammt auch der Name des fürstlichen Hauses Clary u. Aldringen. Im Jahre 1655 wurde das Schloß Doubrowská zerstört, weil dessen Besatzung die Umgegend brandschatzte.

Die Schloßruine auf dem Schloßberg bei Teplitz-Schönau.

Die Wirthschaftsgebäude auf dem Schloßberg bei Teplitz-Schönau vor dem Brand.
Nach photographischen Aufnahmen von Karl Wagner in Teplitz.

Sport und Jagd.

— Die 21. Dresdener Pferdeausstellung in Zeithain bei Dresden wird am 25., 26. und 27. April stattfinden und Renn-, Wagen-, Zucht- und Arbeitspferde umfassen. Mit der Ausstellung sind ein Markt und eine Verlosung verbunden, auch finden gut besuchte Prämiirungen statt. Alles nähere ist durch das Comité für die Dresdener Pferdeausstellungen, Dresden-A., Johannesstraße 23, II., zu erfahren.

— In Marseille gewann am 5. Januar der Prix Massilia, 10000 Frs., Steeplechase, Handicap, Distanz 4200 Mtr., Comte de Polady's br. H. Ce. L'Aiglon ganz leicht mit drei Längen.

— Der Prix de Monte Carlo, 20000 Frs., Distanz 2400 Mtr., Hürdenrennen, Handicap, war das erste große Rennen des Januarmeetings in Nizza. Es wurde mit drei Längen von Mess. Gb. Bartholomew's 4j. br. H. Pizzle II. gewonnen, Zweiter war Baron Anglemont's 5j. br. H. Cafio. Dreizehn Pferde liefen.

— Baron A. Schickler und Mess. E. Blanc-Pecard haben je ein Pferd für den Großen Preis von Berlin 1897 und Mess. Schickler für 1898 ein Pferd sowie Mess. P. Aumont zwei Pferde genannt. Besonders interessant sind die Nennungen Mess. Schickler's, weil es Producte des großen Beschälers Le Sancy aus auch gleich diesem Schimmelwegnie sind. Hoffentlich stehen sich die genannten auch am Ablauf ein.

— Bavarian, der 5j. F. W. des Obersten Graf Schlippenbach, der unter Leitung des Hrn. v. Tepper Laski nach England ging und dort in Plainfield schon einen Sieg errungen hatte sowie einige mal placirt wurde, sicherte sein Auftreten daselbst am 11. Januar zu Lingfield in der Wealdhandicap Steeplechase über 4800 Mtr. mit einem schönen Erfolg ab, indem er das Rennen leicht mit vier Längen gewann.

— Alwin, der große amerikanische Traber in russischem Besitz, gewann kürzlich zu St. Petersburg den Beiwagenpreis in 4:57½ gegen Monarchen mit 5:02½. Der 9j. Hengst heißt das Rennen 1. Kl. über 3198 Mtr. in 5:08⅘, gegen 5:09⅘ der 7j. Wetterel.

— Bei den Olympia-Rennen zu London am 1. Januar gewann mit großartigem Endkampf in einem Rennen über 3218 Mtr. Archer, A. Verbeten und Fournier mit ganz geringen Unterschieden in dieser Reihenfolge knapp hinter Hal. Am 2. und 4. Januar gewannen die Deutschen, A. und A. Verbeten, je ein Zwei-Meilenrennen. Bei den Damenrennen siegte meistens Mlle. Marcelle.

— Einen neuen Meilen-Weltrecord mit 1:40⅘ schuf der amerikanische Berufsradfahrer Porter am 23. December v. J. zu Orleans auf der Bahn unter Führung eines Pace- und eines Tandems.

— Im Kunstlaufen um die Bezirksmeisterschaft von Hamburg-Altona ging der Sieger von 1892/96 abermals mit 130 Punkten als bester hervor. Beim Vereinswettlaufen zu Altona am 1. Januar errang H. Verbeten im Schnellaufen über 5000 Mtr. in 11:1⅘ den ersten Preis. Das Eis war ausgezeichnet und abgelaufen.

— Die größte Pelzdecke, die jemals auf Erden gemacht worden ist, war die des großen Meeres mit dem Namen Kerkan, am 3. und 4. Januar im Kursaale Palais. Er gewann mit einer Zeige von 2515 Centimetern den Match gegen den Meister von Bayern, A. Wirz aus München, und Alguet, Meister von Köln, denen er auf 3000 Points noch 1040 vorgab. Demnächst wird Gamier aus Belgien zu einer Revanche von 20000 Ballen, auf die er 10000 verbeschnitt, sein Heil gegen Kerkan versuchen.

— Gruß's Internationale Ausstellung von Hunden aller Rassen findet am 12., 13. und 14. Februar in der Agricultural-Hall, Islington, London N., statt. Das Programm weist 450 Klassen auf, darunter zum ersten mal die der Affenterrier, speciell des Werner von Horte (rauhhaarigen, deutschen).

— Im Isenpicker Forst, Fürstenthum Birkfeld, wurde am 28. December v. J. auf einer Treibjagd ein ganz weißer Hase (Schneehase) zur Strecke gebracht, ebenso vom Gastwirth Kramer in Stein zu Neuwiesgrün; und Hr. Herm. Nolle schoß den Aschenau b. L. gelegentlich einer Hühnerjagd mit dem Ihm eine braune, hellbraun gefleckte Stute.

Presse und Buchhandel.

— Die bisher bei A. Oldenbourg in München erschienene „Zeitschrift für gewerblichen Rechtsschutz" kommt seit Januar unter dem Titel „Gewerblicher Rechtsschutz und Urheberrecht" als Monatsschrift des deutschen Vereins zum Schutz des gewerblichen Eigenthums, unter Mitwirkung von Dr. F. Schmidt und Prof. Dr. J. Kohler herausgegeben von Dr. A. Osterrieth, im C. Hermann's Verlag in Berlin heraus. Das ist die Zeitschrift, die eine durchgreifende Aenderung und Erweiterung erfahren, in behandelnde Gebiet umfaßt Patentrecht, Musterund Modellrecht, Warenbezeichnungsrecht, Urheberrecht, Verlagsrecht, Firmenschutzrecht und die Bekämpfung des unlauteren Wettbewerbs.

— Die noch vor kurzem im Verlage von Hans Sturmer in Berlin herausgekommene Wochenschrift „Die Kritik. Wochenschau des öffentlichen Lebens", herausgegeben von Karl Schmidt, erscheint seit Neujahr im Kritik-Verlag, e. G. m. b. H., in Berlin.

— Die bisher von Prof. Dr. Gaedde herausgegebene Vierteljahrsschrift „Deutsche Zeitschrift für Strafrechtswissenschaft" wird von Anfang April ab unter der Redaction der Universitäts-Professoren Dr. Buchholz, K. Lambert, H. Marcke und W. Zeiger, erscheinen. Durch den Wechsel in der Redaction soll keinerlei grundsätzliche Aenderung in der Haltung der Zeitschrift eintreten, nur werden außer den acht Bogen starken Vierteljahrsheften auch Monatshefte im Umfang von zwei Bogen ausgegeben.

— Eine „Große illustrirte Familienbibel oder Die ganze heilige Schrift des Alten und Neuen Testaments nach der deutschen Uebersetzung Dr. Martin Luther's", durchgesehen im Auftrage der deutschen Evangelischen Kirchenconferenz und herausgegeben von Pfarrer P. Langhein und andern evangelischen Geistlichen, kommt im Verlage von Emil A. Fabilin in Stuttgart in Lieferungsform heraus. Die Ausgabe des Werkes beginnt mit dem Neuen Testament, das etwa 12 Hefte umfassen wird.

— „Reallexikon der englischen Sprache" betitelt sich ein Lieferungswerk, das, unter Mitwirkung von Prof. Dr. Bodeker, Prof. Dr. Wershoven, den Oberlehrern Dr. A. Becker, Dr. G. Krüger und J. Lentig von Dr. G. Klöpper herausgegeben, im Verlage der Krüger'schen Buchhandlung (Gebhardt u. Willich) in Leipzig herauskommt. — In demselben Verlage erschien auch ein „Lehrbuch der englischen Sprache" nach der directen Methode von Dr. H. Krebs, mit einer Karte von Großbritannien, einem Plan von London und fünf Skizzen im Text ausgestattet.

— Das umfangreichste Gebiet der Unterrichtsbriefe-Literatur ist das „System Rational Hochheit". Nach dieser Methode bearbeitet, sind sie jetzt im Verlage von Bonnes u. Hachfeld in Potsdam die ersten Lieferungen der „Unterrichtsbriefe für das Selbststudium des gesammten Hoch- und Tiefbauwesens" und der „Unterrichtsbriefe für das Selbststudium des gesammten Maschinenbauwesens" von hervorragenden Fachleuten herausgegeben worden.

— Friedrich v. Hellwald's „Culturgeschichte in ihrer natürlichen Entwicklung", erscheint jetzt in 4., neubearbeiteter, mit zahlreichen Textillustrationen und Tondruckkarten ausgestatteter Auflage lieferungsweise bei P. Frisenhahn in Bielefeld u. Lp.

— Unter dem Titel „Die Olympischen Spiele von 776 v. Chr. bis 1896" ist vor kurzem im Verlage der Universitätsbuchhandlung G. Pest in Aachen von Prof. Dr. L. P. Lambros, Prof. Dr. M. G. Petitis und Dr. G. Gerlichmanos ein Album herausgegeben worden, das in drei prachtig ausgestatteten, mit mehr als 100 Textabbildungen in Farben- und Tondruck reich illustrirten Theilen Darstellungen aus der Geschichte Olympias und der Olympischen Spiele von ihrer Gründung bis zum heutigen Tage mit begleitendem Vorwort von Timoleon Philemon enthält.

— Eine auch für den Buchhandel wichtige Entscheidung hat kürzlich das Reichsgericht getroffen. Danach bedeutet, so lange eine Waare von einem andern Ort in mangelhafter Verpackung dem Käufer überlandt worden, wodurch die an sich vertragsmäßige Waare selbst Schaden erlitten hat, für den Käufer nicht der im Artikel 347 des Handelsgesetzbuchs für die Ueberantwortung einer vertragswidrigen Waare vorgeschriebene sofortige Anzeigepflicht. Eine Anzeige des Schadens wegen mangelhafter Verpackung unterwirft den Käufer nicht den Präjudiz der Genehmigung aus Artikel 347, sondern verpflichtet ihn nur zum Ersatz des dem Verkäufer durch die Verspätung entstandenen Nachtheils.

Bibliothekswesen, Bücher- und Sammlungsauctionen.

— Die Versteigerung der Sammlungen des verstorbenen Grafen Lanckoroński, österreichisch-ungarischen Botschafters beim Vatican, wird am 20. Februar und den folgenden Tagen durch das Kunstauctionsamt von E. Kende in Wien stattfinden. Der Auctionscatalog enthält 13 Lichtdrucktafeln und 24 Textillustrationen. Ueber den Inhalt dieser Sammlungen wurde schon in Nr. 2735 der „Illustr. Ztg." vom 30. November v. J. berichtet.

— Die umfangreiche Bibliothek des Prof. Dr. Heinrich Schiller in Leiden, zuletzt in Potsdam, ging in den Besitz der Firma Hermann Schönigh in Paderborn über. Sie enthält hervorragende mathematische und katholisch-theologische Werke. Ein Katalog ist in Vorbereitung.

— Die Bibliothek des verstorbenen Reichsgerichtsraths Dr. Otto Bähr wurde von seiner Tochter, Frau Kammergerichtsrath Dr. Fischer, der ständigen Landesbibliothek in Kassel geschenkt. Es sind 800 bis 1000 Bände juristischer und rechtsgeschichtlicher Schriften. Der genannten Bibliothek sind in den letzten Monaten Zuwendungen gemacht worden, insgesammt 2000 Bände, noch weitere Zuwendungen gemacht werden, insgesammt 2000 Bände.

Digitized by Google

Neuste, vervollkommnete Aufnahmen mittels Röntgen-Strahlen von den Professoren Eder und Valenta in Wien.

darunter eine Sammlung juristischer Werke aus dem Nachlaß des Reichsgerichtsrathes Meili.

— Die bedeutende Bibliothek des verstorbenen Pfarrers Dr. Niemann zu Kappeln in Oldenburg wurde dem Wissenschaftlichen Antiquariat von Heinrich Schönmann zu München L. M. zur Versteigerung übergeben. Der Werth der Bibliothek liegt besonders in dem geschichtlichen Theil. Sie umfaßt eine Menge werthvoller Zeitschriftenserien und seltene alte Werke zur Geschichte Niedersachsens. Auch der theologische Theil umfaßt eine Reihe bedeutender Werke. — Ferner erwarb diese Firma die Büchersammlung des kürzlich verstorbenen Archivars Geisberg in Münster, bekannt durch seine zahlreichen Schriften zur Geschichte Westfalens und besonders Münsters.

— Die von dem Oberstaatsanwalt Blanck in Rostock hinterlassene Bibliothek, die namentlich reich ist an Mecklenburgica, ist in den Besitz der dortigen Buchhandlung von H. Warkentien übergegangen.

— Die Bibliothek Ernest Renan's ist von der Witwe des bekannten pariser Verlegers Calman Levy angekauft worden, um sie dem Staat zum Geschenk zu machen.

Neuste

wiener Röntgen-Licht-Photographien.

Wien ist die erste Stadt, in der die Röntgen-Strahlen zu praktischen Zwecken verwendet wurden. Prof. Dr. v. Mosetig-Moorhof demonstrirte auf seiner chirurgischen Klinik und in der Gesellschaft der Aerzte zwei Operationsfälle, in denen durch die Photographie mit den Röntgen-Strahlen die Diagnose ebenso leicht wie sicher festgestellt wurde. In dem einen Fall handelte es sich um die exacte Fixirung des Standpunktes einer in eine Männerhand gedrungenen kleinen Kugel. Die von den Herren Haschek und Lindenthal am Physikalisch-Chemischen Institut des Prof. Dr. Franz Exner in Wien aufgenommene Photographie lieferte dem Messer des Chirurgen eine geradezu mathematisch genaue Operationsgrundlage. Der zweite Fall betraf eine Missbildung am linken Fuß eines Mädchens; die Photographie zeigte, daß die letzte Phalanx der großen Zehe abnormerweise doppelt vorhanden war; sie wurde in kürzester Zeit mit der größten Leichtigkeit abgetrennt. Damit ist zum ersten mal der Beweis geliefert worden für den hohen Werth, den die Verwendung der Röntgen-Strahlen für diagnostische Zwecke besitzt. Der Kriegschirurgie, für die die Auffindung des Sitzes der kleinen Projectile von hoher Bedeutung ist, wird aus der neuen Entdeckung großer Nutzen erwachsen.

Die genannten Herren Haschek und Lindenthal photographirten eine todte Hand, die mit einer rothgefärbten Flüssigkeit und der im wesentlichen aus Kreide bestehenden Teichmann'schen Masse injicirt war, um Vergleichspunkte für die Undurchdringlichkeit der Röntgen-Strahlen auf Knochen, Metalle und Kreide zu gewinnen. Die Photographie zeigt neben dem Handskelet und dem Draht aufs deutlichste die Gefäße in ihren feinsten Verzweigungen, die, wie die Hautäste, sich klar vom Schatten der übrigen Gewebe abheben; am hellsten zeigen sich die Knochen. Die Photographie einer von einer Pistolenkugel durchlöcherten Hand ließ vollkommen klar die Knochengeschwülste, Bruchnaden der Fracturen, den eingedrungenen Fremdkörper und alle pathologischen Veränderungen erkennen.

Das photographische Verfahren bei Anwendung der Röntgen-Strahlen hat in kürzester Frist wesentliche Verbesserungen erfahren, mit aus dem Grunde, weil hervorragende photographische Fachmänner mit Zuhilfenahme der besten Methoden und Apparate, wie sie dem im Laboratorium photographirenden Physiker nicht zur Verfügung stehen, die Sache weiter verfolgten. Wie bedeutend diese, noch weitere Erfolge in nahe Aussicht stellenden Fortschritte sind, ergibt sich aus dem Vergleich der hier reproducirten Photographien mit den in voriger Nummer veröffentlichten Aufnahmen. Sie wurden ausgeführt in der k. k. Lehr- und Versuchsanstalt für Photographie und Reproductionsverfahren von deren Director Eder und dessen Assistenten Prof. Valenta, zwei Autoritäten auf dem Gebiet der Photographie. Sie benutzten dazu Plücker'sche Glasrohren, einformige Gefäße, die mit Hülfe einer Kahlbaum'schen Quecksilberluftpumpe so weit evacuirt wurden, bis der durchgeleitete Funke eines Ruhmkorff'schen Inductoriums das Crookes'sche Fluorescenzphänomen zeigte. Der zu photographirende Gegenstand, Fuß oder Hand, wird auf eine verschließene Holzkassette gelegt, auf deren Boden die photographische Platte liegt, und zwei bis drei Stunden lang der Beleuchtung durch die Röntgen-Strahlen ausgesetzt; durch die Einwirkung der Strahlen wird auf der Platte das Negativbild erzeugt. Auf den Eder-Valenta'schen Hand- und Fußphotogrammen, die im Gegensatz zu den schattenrißartigen bisherigen Photographien ganz plastisch erscheinen, liegen die Knochen scheinbar lose aneinandergereiht, weil eben die sie verbindenden Muskel- und Knorpeltheile für das Röntgen-Licht sehr leicht durchdringbar sind. Sogar das Skelet der Handwurzel ist deutlich erkennbar. Besonders merkwürdig ist die bisher noch nicht beobachtete Erscheinung, daß starke Muskelstränge sich schattenhaft, aber immerhin deutlich wahrnehmbar markiren. Bei sehr langer Belichtung verschwinden alle die knochenumgebenden Fleischtheile, Blutgefäße, Muskel- und Knorpelpartien, und es erscheint eine unheimlich naturwahre Todtenhand. Mit verblüffender Deutlichkeit zeigt das Skelet die Verkrümmungen und Verkrüppelungen der Zehenknochen, namentlich jener der kleinen Zehe, die durch das Tragen zu enger Fußbekleidung hervorgerufen werden. Wie die Eder-Valenta'schen Photogramme beweisen, hat die „Photographie des Unsichtbaren" rasch einen hohen Grad von Entwicklungsfähigkeit erreicht, der neue, der Wissenschaft und der Menschheit nützliche Errungenschaften in sichere Aussicht stellt.

Schach.

Aufgabe № 2544.

Weiß setzt in drei Zügen matt.

Von H. L. Steffen in Frankfurt a. M.

Schwarz.

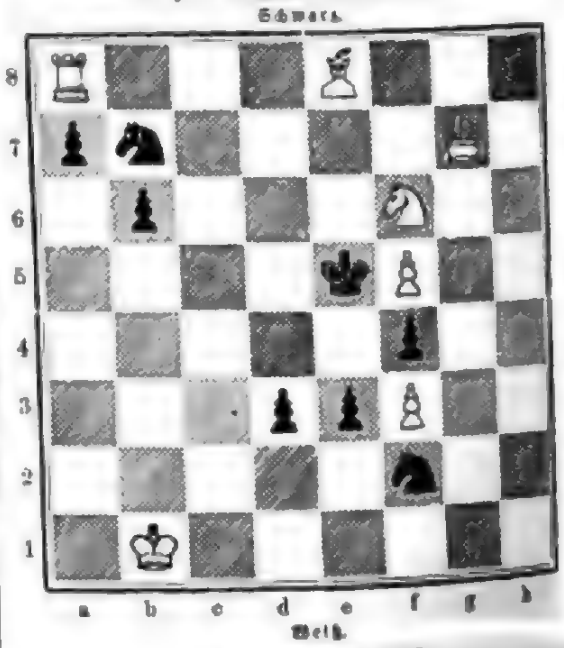

Weiß.

„Feuer und Schwert im Sudan."

Von Rudolf Slatin.

Das mit Ungeduld erwartete, soeben in deutscher*), englischer und amerikanischer Ausgabe erschienene Werk des „Gefangenen des Mahdi" rechtfertigt glänzend die hochgespannten Erwartungen, mit denen es begrüßt wurde. Es bietet eine Fülle des interessantesten Materials: Schilderungen der persönlichen Erlebnisse des Verfassers und vor allem erschöpfende Aufhellung über das Entstehen des Mahdismus und die gegenwärtigen Zustände dieses im Herzen des dunklen Weltteils gegründeten Staatsgebildes, dessen innere Gestaltung bisher vollkommen unbekannt geblieben war. Slatin's Enthüllungen über dieses geheimnißvolle Land, das einen mächtigen Factor in der Entwicklung der sich immer complicirter gestaltenden Verhältnisse Afrikas bildet, sind vollkommen authentisch, denn er ist nicht blos ein höchst scharfsichtiger Beobachter, sondern er befand sich auch in der Lage, die Dinge und Erscheinungen, die er schildert, bis auf den Grund zu erforschen. Die Mittel hierzu boten ihm die Erfahrungen, die er als Gouverneur des Darfur gemacht, seine bewundernswürdige Kenntniß der Landessprache und der Landessitten sowie seine zehnjährige Gefangenschaft am Hofe des Mahdi und dessen Nachfolgers, des Chalifen Abdullahi. Es ist eine eigenthümliche Fügung des Schicksals, daß diese Despoten es unterließen, den Mann, dessen Scharfblick und Tapferkeit sie so gut kannten, nicht wie zahllose andere Opfer ihres allezeit regen Argwohns aus dem Wege geschafft, sondern ihm die Möglichkeit offen gelassen haben, einstmals den Feinden ihrer Sache als kundiger Führer und Rathgeber zu dienen. Zur Uebernahme dieser Rolle erklärte sich Slatin, der als Generalstabschef in den ägyptischen Dienst zurückgetreten ist, offen bereit. Seinen Befähigungsnachweis für diese Aufgabe hat er, abgesehen von seinen Kriegsthaten im Sudan, durch sein Werk geliefert.

Die rein menschlichen Sympathien, die dem Gefangenen des Mahdi entgegengebracht, und die freudige Theilnahme, mit der seine geglückte Flucht begrüßt wurde, wird durch den Inhalt des Werkes zu persönlicher Achtung Slatin's gesteigert, der sich in seinem Handeln als ein edler und tapferer Mann von hervorragenden Fähigkeiten zu erkennen gibt. Die Sudanesen rühmen nicht blos seinen Heldenmuth und seine Klugheit, sondern auch seine Herzensgüte und seine Uneigennützigkeit. Daß er — äußerlich — zum Mohammedanismus übertrat und dem Mahdi und den Chalifen wiederholt geleisteten Treueschwur brach, darf ihm im Hinblick auf die Zwangslage, in der er sich befand, weil kaum verübelt werden. Durch seine an körperlichen und geistigen Qualen überreiche zehnjährige Gefangenschaft hat er viele „Vergehen" schwer genug abgebüßt. Was seinen Darstellungen einen besonderen Reiz verleiht, das ist die anspruchslose, klare und pathosfreie Form, in der sie dargeboten werden. Mit besonderer Vorliebe hebt Slatin die allerdings seltenen Züge von Treue und Edelsinn der Einheimischen hervor, die von der allgemeinen Herzlosigkeit und Verderbtheit lebhaft abstechen und Zeugniß dafür ablegen, daß sich selbst unter den moralisch verkommenen Massen noch Spuren von Treue, Redlichkeit und Anständigkeit zeigen.

Wie hochinteressant und fesselnd auch die Schilderung der persönlichen Erlebnisse Slatin Paschas ist, namentlich jene seiner Kriegsthaten, seiner Ergebung an den Mahdi, seiner Gefangenschaft, der Vorbereitungen zu seiner Flucht und seiner Flucht selbst, so liegt doch der Hauptwerth seines Werkes in den Aufschlüssen über die Entstehung des Mahdithums, dessen innere Organisation und derzeitige Lage. Sie bieten die erste authentische Auskunft über die eigentlichen „Gründer" des Derwischstaates, den verbrecherischen Mahdi Mohammed Achmed ebn Seyid Abdullahi und seinen noch verbrecherischeren Nachfolger, den Chalifen Abdullahi ebn Mohammed. Der erstere war nicht, wie bisher allgemein geglaubt wird, ein ehemaliger halbwegs gebildeter ägyptischer, höherer Beamter, sondern ein im Lande Dongola in der Nähe der Nil-Insel Argu geborener Araber, der nur nothdürftig lesen und schreiben konnte. Er stiftete sein Leben als Derwisch und wurde Stifter einer religiösen Sekte. Seinen Anhängern gab er sich, anfänglich unter dem Siegel der Verschwiegenheit, als der erlösende „Mahdi el Muntazer" — der erwartete Retter — aus, wozu er von Mohammed selbst ernannt worden sei, der ihm angeblich persönlich erschien. Als solchem fiele ihm die Aufgabe zu, die im Verfall gerathene Religion in ihrer ursprünglichen Reinheit wiederherzustellen, das Reich Gottes auf der Erde und eine gerechte Vertheilung der Güter einzuführen sowie den Glaubenskampf gegen die Ungläubigen zu entflammen. Zunächst plante er die Abschüttlung des ägyptischen Joches, das die Sudanesen hart bedrückte. Der religiöse Fanatismus erschien ihm als das einzige Mittel, die untereinander in Feindschaft lebenden Stämme zu gemeinsamem Widerstand zu einigen. Das Glück war ihm günstig; mit einer Hand voll nur mit Knüppeln und Lanzen bewaffneter Fanatiker schlug er die gegen ihn entsendeten Truppenabtheilungen. Mit seinen Siegen mehrte sich die Zahl seiner Anhänger. Der Ruf seiner Wunderthätigkeit und Heiligkeit führte ihm Scharen von Glaubenskämpfern zu. Unter denen, die sich dem Mahdi in der ersten Zeit anschlossen, befand sich ein einfacher, in größter Dürftigkeit lebender Araber aus dem im Südwesten Darfurs siedelnden Stamme der Taaischa-Baggara, Abdullahi ebn Mohammed, ein äußerlich frommer, aber ganz ungebildeter Mann, der sich allmählich so in das Vertrauen des Mahdi einzuschmeicheln wußte, daß ihm dieser kraft der ihm von Mohammed verliehenen Gewalt zu seinem Chalifen (Stellvertreter und Nachfolger) ernannte. Das Glück heftete sich an die Fahnen des Heiligen, der die Rolle des Wunderthäters und Entsagenden trefflich zu spielen verstand und den im Jahre 1882 erscheinenden Kometen als ein Vorzeichen des Sieges deutete. 1883 eroberten die Mahdisten die Stadt el Obeid. Ganz Kordofan war nun in ihren Händen. Vergeblich suchte Slatin seine Provinz Darfur gegen ihren Ansturm zu halten, wo er bereits mehrere isolirte Niederlagen, unter anderem die der Bedejat (s. untenstehende Abbildung) unterdrückt hatte. In der Hoffnung auf Entsatz durch die von den Engländern Hicks Pascha bewilligte 10000 Mann starke Armee, hielt er mit seinem arg zusammengeschmolzenen, durch Meuterei geschwächten Häuflein tapfer bis zur letzten Patrone seinen Regierungssitz Dara. Die Nachricht, daß der Hicks'sche Armee geschlagen und vernichtet sei, zwang ihn, da alle Widerstandsmittel erschöpft waren, im Juni 1884 zur Capitulation, die ihn als Gefangenen in die Hände des Mahdi lieferte, aus der er sich, nach gefahrvollem Hangen und Bangen in schwebender Pein, durch seine verwegene Flucht rettete. Es blieb ihm, um sein Leben zu retten, nichts übrig als den Schwur der Treue in die Hände des Chalifen abzulegen, der gleich dem Mahdi bestrebt, aus seinem Gefangenen und seiner Tapferkeit Vortheil zu ziehen. Um sich Erleichterungen zu verschaffen, legte sich Slatin mit scheinbarer Demuth in seine Lage; aber es gelang ihm nicht, das Mißtrauen des Mahdi und seines Chalifen zu verscheuchen. Er mußte an Gordon Pascha die Aufforderung richten, das umschlossene Chartum zu übergeben; er geriet in den Verdacht, diesem Nachrichten über die militärische Lage der Mahdisten übermittelt zu haben, und wurde zur Strafe in Eisen gelegt. Um ihn zu beweisen, daß Chartum gefallen, ließ ihm der Mahdi den Kopf Gordon's zu Füßen werfen. Wenige Wochen später starb der Mahdi, der zufolge einer Eingebung Mohammed's prophezeit hatte, daß er Aegypten, Arabien, Mekka, Medina und Syrien erobern und im heiligen Kuba sterben werde. Chalif Abdullahi, sein Nachfolger in der Herrschaft, ließ Slatin von seinen Ketten befreien und zog ihn als Mulazim (Leibgardisten) in seine Umgebung. Er mußte in der unmittelbaren Nähe des Chalifen dessen täglichen fünf öffentlichen Gebeten beiwohnen und ihn auf allen Ausflügen zu Fuß und zu Pferd begleiten, sodaß ihn der argwöhnische Herrscher, an dessen Person er in den Zwischenpausen verweilen mußte, sozusagen fortwährend unter den Augen hatte und es der äußersten Klugheit bedurfte, die Vorbereitungen zur Flucht zu treffen. Der von den Engländern vereitelte Expedition des kühnen österreichischen Rittmeisters v. Zabrowitz, der Slatin mit Gewalt oder List aus der Gefangenschaft befreien wollte, wäre, wie sich aus den Schilderungen des letzteren ergibt, unter allen Umständen erfolglos verblieben und hätte nur zur Erschwerung des Loses Slatin's geführt.

Die Herrschaft des Mahdi und seines Nachfolgers beruht, wie Slatin ausführt, auf dem bei der großen Masse ihrer Anhänger bis zum Fanatismus gesteigerten Wahnglauben an die vermeintliche göttliche, durch angebliche Wunder bekräftigte Sendung des Mahdi. Der schlaue Derwisch hat es trefflich verstanden, durch sein Auftreten und seine außerordentliche Schlauheit diesen Glauben zu wecken und lebendig zu erhalten sowie zu seinen Zwecken auszubeuten. Der Glaube der treuen „Heiligen" an ihre unmittelbare göttliche Berufung beruht nicht auf Selbsttäuschung, religiösem Wahnsinn oder Halluzination, sondern nur auf bewußter Heuchelei. Slatin erzählt unter anderem, der Chalif habe den Gläubigen eröffnet, der Prophet Mohammed sei ihm erschienen und habe ihm die Verstecke verrathen, in denen die Schätze seiner gefangenen Feinde verborgen seien. Die Gebrauchsweise dieser Art waren jedoch den Eingeweihten auf der Reise enthüllt und dem Chalifen gemeldet worden, der sie dann als Offenbarungen des Propheten ausgab. Wie es das Wesen eines theokratischen Staates bedingt, triefen die Lippen der beiden Heiligen von frommen Sentenzen, Koransprüchen und religiösen Gemeinplätzen, aber die scheinbar aus begeistertem Gemüth quellenden Predigten, mit denen sie zeitweilig die Begeisterung der Masse schüren, stehen sie sich von ihren vertrauten Schreibern einpauken. Die verdächtigen Entsagung und Sittenreinheit, aber in ihrem, den Blicken der Menge sorgfältig entzogenen Privatleben befolgten sie die entgegengesetzten Maximen. Chalif Abdullahi's Harem zählt 400 Weiber, für deren Schicksal er um so leichter Sorge tragen kann, da er die ausgemusterten als Gattinnen oder Sklavinnen an Günstlinge vertheilt. Nicht einen liebenswürdigen menschlich schönen Zug weiß Slatin von den beiden Heiligen zu berichten, und er hatte Gelegenheit genug, sie aus nächster Nähe kennen zu lernen. Es sind zwei Despoten, deren Herrschaft auf Heuchelei, Lug, Grausamkeit und Habsucht gegründet ist, die sie geschickt mit dem Deckmantel der Religion zu verhüllen verstehen. Der Chalif wandelt gemeiniglich in den Fußstapfen des Mahdi; sein Regierungssystem ist ein grausam-despotisches; ohne mit der Wimper zu zucken, befiehlt er den von ihm anbefohlenen Massenhinrichtungen (s. die Abbildung) und dem Abhauen von Händen und Füßen bei; aber selbst bei Anlässen dieser Art geht er nicht mit selbstgefällig-weisen Sentenzen.

Als der Chalif die Nachricht von der fast widerstandslosen Einnahme Kassalas durch die Italiener erhielt, ließ er die Umstehenden, die großen Kriegstrommeln wurden gerührt, die Pferde

Rudolph C Slatin

Die Unterwerfung der Bedejat vor Slatin Pascha.

Nach Slatin Paschas soeben erschienenem Werk „Feuer und Schwert im Sudan" (Leipzig, F. A. Brockhaus).

*) Feuer und Schwert im Sudan. Meine Kämpfe mit den Derwischen, meine Gefangenschaft und Flucht. 1883–1892. Von Rudolf Slatin-Pascha, Chevalier de Légion d'honneur, Inhaber Großherzoglich und Herzoglich von Toskar Deutsche Originalausgabe. Mit einem Vorwort, Illustrationen von Lothar Bucher, einer Karte und einem Plan. Leipzig, F. A. Brockhaus.

gestattet, und der Chalif, von seiner Umgebung und einer Menge von Lanzenmännern begleitet, zog feierlich an das Ufer des Flusses. Hier zwang er sein Roß, bis zu den Knien ins Wasser zu gehen, und, sein Schwert ziehend und drohend gegen Osten schwingend, rief er mehrmals mit dröhnender Stimme: „Allahu akbar", d. h. „Gott ist der Größte", ein Anderer, mit dem man Gott um Beistand gegen seine Feinde anzuflehen pflegt (s. die Abbildung). Brüllend wiederholte die aufgeregte Menge die Worte ihres Herrn. Dann wandte der Chalif sein Pferd, und an das Ufer zurückgelangt, saß er ab und theilte der um ihn dichtgedrängten Menge den Fall Kassalas mit, wobei er erzählte, daß der Feind, der die Gläubigen beim Frühgebet hatte überfallen sollen, solche Verluste erlitten hätte, daß er die Einnahme Kassalas bedauere und als Niederlage empfinde. Im Wirklichkeit war aber die Besatzung der Stadt durchaus nicht überrascht worden, sondern hatte sich aus Widerwillen gegen ihren Anführer Mussa Bey Hamed geweigert, zu kämpfen, und war, ohne auch nur einen Widerstand zu versuchen, nach Gos Redjeb zurückgewichen.

In erschöpfenden Darstellungen hat Slatin die socialen, administrativen und nationalen Verhältnisse des Mahdistaates, dessen militärische und finanzielle Zustände sowie das Regierungssystem des Chalifen geschildert. Durch die Enthüllungen des Verfassers hat das verderbliche Gespenst des Mahdismus viel von seinem Schrecken eingebüßt. Er repräsentirt noch immer eine beträchtliche Macht, aber er hat, was das Wichtigste ist, seine Expansionskraft eingebüßt. Mit Feuer und Schwert hat er sich den Weg gebahnt; dreiviertel der Bevölkerung sind in den Kämpfen, durch Hungersnoth, Massenabschlachtungen, Seuchen, infolge gewaltsamer und freiwilliger Verschleppung der einzelnen Stämme zu Grunde gegangen. Demnach ist nach Slatin's Ansicht keine Aussicht dafür vorhanden, daß bei Lebzeiten des jetzigen Chalifen die vorläufig noch durch religiösen Fanatismus zusammengehaltene, in der neueren Geschichte fast ohne Beispiel dastehende Schreckensherrschaft des Chalifen durch innere Widerstände in ihrem Gefüge gelockert oder zum Zusammenbruch gebracht werde. Aber der Abbröckelungsprocess hat bereits begonnen. Die gegen den Sudan unaufhaltsam vorrückenden Mächte werden, jede in ihrem eigenen Interesse und von ihrer Interessensphäre aus, auf die Schwächung des Mahdismus hinarbeiten. Wie Slatin Pascha den Säbel, den er bei seiner Gefangennahme im Herzen des schwarzen Welttheils dem Feldherrn des Mahdi übergab, in Landen wiederverlangte, so gelangt vielleicht auch der Besitzer des Unterlaufes des Nils wieder in den Besitz des ihm vom Mahdismus entrissenen Sudan.

Slatin Pascha gebührt ein Ehrenplatz unter den Erforschern Afrikas; er hat zwar keine Entdeckungsfahrten in unbekannte Regionen unternommen, aber er hat uns schwer errungene und werthvolle Kunde gebracht aus einem wichtigen Gebiet, das durch ein Jahrzehnt jeder Beobachtung entzogen blieb, ob sich in ihm Vorgänge abspielten, deren Kenntniß für die civilisirte Welt von höchstem Interesse war. Die Frage „Quid novi ex Africa" (was hört man neues aus Afrika) hat er beantwortet in fesselnder Weise das Buch des Gefangenen des Mahdi.

Hinrichtung der Batahin.

Der Chalif nach dem Falle von Kassala.

Aus Slatin Paschas soeben erschienenem Werk „Feuer und Schwert im Sudan" (Verlag F. A. Brockhaus)

Alpines.

— Der Magistrat von Wiesbaden hat auf das Ersuchen des niederländer Alpen- und Touristenclubs gutachtlich, den Betrieb des Steinbruches vor der Leichtersplatte in der Sperrerlaich einzustellen, und wird die Verschönerung des Platzes, bezw. der dortigen Felspartien durch die Stadt selbst ausführen lassen.

— Der Nordwestböhmische Gebirgsverein-Verband hielt am 19. Januar in Teplitz einen außerordentlichen Verbandstag ab, in dem unter anderm die Uebernahme der Agenden des ehemaligen Centralcomités zur Förderung der Erwerbsthätigkeit der böhmischen Erz- und Naturgebirgsbewohner in Prag besprochen wurde.

— Im Einvernehmen mit der Section Schwaben des Deutsch. u. Oesterr. A.-V. wurden für die diesjährige Generalversammlung des Alpenvereins in Stuttgart die Tage vom 27. bis 29. August festgesetzt. Der Deutsch u. Oesterr. A.-V., dessen Mitgliederzahl fortwährend zunimmt, hatte mit Schluß des Jahres 1895 einen Bestand von 35767 Mitgliedern, d. i. 3004 mehr als zu Ende des Jahres 1894, und zählt heute 239 Sectionen. Nach dem Kassenbericht für das Jahr 1895 hatte der Verein 230960 ℳ Einnahmen, 220233 ℳ Ausgaben, somit 10733 ℳ Ueberschuß, der auf das Rechnungsjahr 1896 übertragen wurde. Von den Publicationen des Vereins liefen ein Exemplar der „Zeitschrift" 1,... ℳ, ein Exemplar der „Mittheilungen" 1,... ℳ. An den Führer-Versorgungsfonds wurden 1329 ℳ abgeführt. Der Verein verfügt gegenwärtig im ganzen über ein Baarvermögen von 58110 ℳ und über einen Besitz in Darlehen und Antheilscheinen im Betrage von 15300 ℳ.

— Die Section Würzburg des Deutsch. u. Oesterr. A.-V. beschloß, zur Ebenhütte an der Rheinquelle eine Curkrafteleitung herstellen zu lassen. Der Weg von der Zigeunalm über den Hauserberg wird bis nach Mauthhaus (Zillerthal) verlegt und dadurch ein an herrlichen Gebirgsansichten reicher Ausgang von Mauthhaus zur Ebenhütte und zurück geschaffen.

— Die Section Klagenfurt des Deutsch. u. Oesterr. A.-V. hat das Panorama der Adlerwarte (Großglockner) des verstorbenen P. Oberlercher angekauft und wird dieses zur nächsten Kriegszeit in entsprechender Verbesserung herausgeben.

— Auf Veranlassung des Vorstands der Section Hochpustertal des Deutsch u. Oesterr. A.-V. wurde am 22. December v. J. in Toblach eine Bergführerversammlung abgehalten, bei der die Statuten-Entwürfe für die Alters- und Unterstützungscasse der Führer revidirt, verschiedene Anträge und Gesuche der Führerschaft entgegengenommen und seitens der Sectionsleitung wohlmeinende Anspruchen an die Führer gestellt wurden.

— Am 5. Januar unternahm eine Gesellschaft von Touristen unter Führung Dr. Richter's aus Villach und Apotheker J. Klinger's aus Weidberg eine wohlgelungene Tour auf den Tebernitz, der in seiner östlichen Abdachung dem Touristen ein entzückendes Terrain darbietet. Die Ueberschreitung in dem von Nordwesten vorgenommen, ist jedenfalls die leichteste Route, während die Ersteigung von Süden, wegen der steilen Felsabstürze, nur Geübten zu empfehlen ist. Die Gesellschaft verließ Villach um 6 Uhr früh, fuhr mit der Bahn bis Arnoldstein, von dort zu Wagen bis Tarvis, und gelangte um 10 Uhr 30 Min. nach Raibl. Nach kurzer Rast wurde der Aufstieg durch das Weißenbachthal angetreten, und um 1 Uhr 30 Min. das Weißenbachtörl (1900 Meter) erreicht. Nach einstündiger Rast wurde der Abstieg durch das Tebernitzthal angetreten, und um 4 Uhr 30 Min. Nachmittags Tarvis wieder erreicht. Die Tour ist bei günstigen Verhältnissen in 6 Stunden zu machen.

— Anfang Januar unternahmen sechs Münchener Touristen in Begleitung des Bergführers Alois Brugger von Mauth eine Partie zur Erfurter Hütte in der östlich vom Rabenkofel gelegenen Arlesgruppe. Der Aufstieg von Mauth aus ging bei ungünstigem Wetter vor sich, der Abstieg erfolgte über die gefrorene Schneehalde mittels Steigeisen und Schneereifen, später mittels der Ski.

— Nach Ausweis des Fremdenbuches wurden im verflossenen Jahre mit Benutzung der Langkofelhütte folgende Gipfelerkletterungen durchgeführt: Langkofel 3mal, davon 1mal ohne Führer; Plattkofel 1mal, davon 1mal ohne Führer; Mittagskofel 1mal, und zwar ohne Führer; Innerkofelthurm 1mal; Fünffingerkofel 2mal, davon 1mal ohne Führer; Plattkofel 2mal, davon 1mal ohne Führer, und Langkofelthürme 2mal.

— Für Südtirol sind drei wichtige Straßen geplant, nämlich der Ausbau der Centralstraße von Glurns nach Meran (... Kilometer), die Verbindungsstraße von Sulden in Prad über Gomagoi nach Canale 2 Posa und über den Monte Braulio nach Bormio-Reno (... Kilometer) und die neue Fahrstraße von Tirano an der Landesgrenze nach Madonna di Campiglio. Ferner soll geplant sein die Fortsetzung der Tonalestraße von Edolo über Ponte di Legno über Aprica und Tresenda nach Sondrio (... Kilometer), die Fortsetzung der Centralstraße von Lana bis zur Landesgrenze bei Worth (11 Kilometer), die Talstraße von St. Leonhard im Passeier über den Jaufen nach Sterzing (36 Kilometer), die Langenzugstraße von der Eisackbrücke an der Brixen-Lienzerstraße über Lüsen, Percha und Villanders nach Peterod, dann über das Joch Hochrad nach Lajen, St. Pankraz und Lüsen (... Kilometer), die Fortsetzung der Südtirolerstraße von Straßberg Mauls (30 Kilometer), die Verbreiterung der Straße von Meran bis zur Landesgrenze bei Salurn (... Kilometer), die Herstellung der Verbindungsstraße von Ala über die Serlos bis zur Landesgrenze bei Avio (... Kilometer), die Talstraße von Tilliach über Kartitsch nach Tilliach und weiterhin zur Landesgrenze (... Kilometer), der Ausbau der Puschlauerstraße, sowie die Ausgestaltung des bestehenden Weges von der Station Jenn bis Pfrangen (... Kilometer), wodurch das an Naturschönheiten reiche Thal für den Fremdenverkehr erschlossen wird, und die Herstellung eines Planes zu Studien über das Wasserreichthum (3000 Min.) nach Lavis und Cavedago im Einzugsgebiete. Ferner Alpenstraße nach zur besseren Erschließung des Talausgangsgebietes und zur Hebung des Fremdenverkehrs zwischen dem Grödner- und dem Abteithal dienen.

— Der Vaterländische Verein hat bei der Armee-Invalidität in den zwei Jahren 1894/95 nur ... Mk., dafür aber volle ... Prozente. Die unverhältnißmäßig trägt dagegen alle Kennzeichen der nahen Auflösung; er hat in letzten Jahre an Beute, Länge und Mächtigkeit ganz bedeutend eingebüßt, weshalb man annehmen kann, daß in 4 bis 5 Jahren nichts mehr von dem Verein vorhanden und der Zeitpunkt vor dem Jahre 1906 wahrscheinlich sein wird, da die Hauptursache zu Vieh auf dem rechten Ufer der Mosel und des Rheinbaches in der Provinz werde treiben können. Nach den [illegible] Beobachtungen des Oberbergrathes Jentzsch [illegible] Klagenfurt ergeben sich jährliche Reinerträge für den Nutzung des ersten Pfahlgrundgebirges von ... Mk. und für jenen des oberen Diluviums von ... Mk. Die Mangan- und Eisenerze des Nord- und Ostrandes die Gegend des antiken Berges Oeta an den Golf, fangen an sich so schnell zu heben, daß [illegible] bald eine bisher [illegible] für Ausfuhr abgeben werden.

— Der Centralausschuß des Deutsch u. Oesterr. A.-V. beschloß, von dem bei Jahre vergriffenen Werke „Atlas der Ostalpen" eine zweite Auflage zu veranstalten. Das Werk wird in 10 Lieferungen zu durchschnittlich 10 Blättern erscheinen, die zum Theil nach den für die erste Auflage verwendeten Manuscripten von Ludwig Kurlinger, zum Theil neue und in Natur im Photochromverfahren hergestellt werden. Der Preis der Lieferung (die erste wird Anfang [illegible] herausgegeben) beträgt 12 Mark, [illegible] des Vereins 3 ℳ. Für die Vertheilung maßgebender Gesichtspunkte ist Sorge getragen worden.

— Von Theodor Trautwein hat bei der Section Berlin des Deutsch u. Oesterr. A.-V. [illegible] die erste Auflage rasch vergriffen war, die zweite Auflage erschienen. Das prächtige, achtzig Werk des modernen Alpenforschers, das [illegible] Abbildungen, 10 Vollbildtafeln, 30 Autotypien und eine Karte (Maße 130 Centimeter) [illegible] den bedeutendsten Schöpfungen auf dem Gebiet der alpinen Literatur angereiht werden.

— Das Finsteraarhorn wurde am 2. Januar, das Mönch am 4. und 5. Januar erstiegen. — Am 7. Januar [illegible] einem Touristen unter Führung des bekannten Bergführers Hans Lochner aus Pontresina der Piz Bernina bestiegen worden.

Digitized by Google

Polytechnische Mittheilungen.

Das Reichstintenfaß. — Zur Erinnerung an die Zweihundertjahrfeier des Bestehens des Deutschen Reiches hat die Firma Gebrüder Marx & Co. in Berlin, Alte Jakobstraße 130, dem deutschen Reichstag als Geschenk ein [illegible] überwiesen, das in seiner Zusammensetzung die Einigung Deutschlands zum Ausdruck bringen soll. Das aus [illegible] hergestellte Schreibzeug besteht aus einer länglichen schwarzen Schale, aus deren Mitte sich ein [illegible] erhebt. Letzterer umschließt den eigentlichen Tintenbehälter, während die auf einem hohen rubinrothen Krone den Deckel bildet. Unter der Kaiserkrone gruppiren sich die Wappen und Kronen der vier Königreiche, am Umfang die übrigen 22 Wappenschilde der Bundesstaaten von den Reichsfarben. Der reichen Adler das ringförmige Band und trägt das Gefäß zu einem abgeschlossenen Ganzen. Unterhalb dessen auf der Rückseite des Zirkels ist [illegible] hat hiegegen Linien. Das Schreibzeug ist 42 Centr. lang, 24 Centr. breit und 25 Centr. hoch. Der Fuß besteht aus schwarzem Ebenholz, ebenso die Verbindungsstücke, die, von Perlgruppen durchbrochen, [illegible] verbunden, den obern Rand umfaßt und den Boden krönt. Die zur Aufnahme der Federn bestimmte Mulde zeigt zu beiden Seiten des Aufbaus in fein ausgeführter, eingelegter Arbeit den Reichsadler, mit Eichenlaubgewinden umrahmt. Zur Ausstattung des Prachtstückes sind Elfenbein und zu den Adler mit Naturfarben eine sehr [illegible] verwendet worden. Auch der Körper des Schreibzeugs besteht theilweise aus Elfenbeinplatten, und zwar ist die obere Fläche [illegible] die Wappen mit ihren Kronen und der Reichsadler [illegible], am unteren Rande [illegible]. Die vier Wappen mit den Königskronen stehen den dazwischengestellten Eichengruppen, die von Blättern und den Perlen der vier Königreiche umschlungen sind, sowie die Kaiserkrone selbst sind von Elfenbein. Das Futter unter dem Deckel besteht [illegible] aus Leder, auf dem die Krone steht, sind aus rothem Sammt gefertigt, die Cassetten des Kissens aus Perlmutter. Sämmtliche Arbeiten sind in feinster Goldschmiedearbeit ausgeführt, und der durch das Arrangement der Farben hervorgerufene [illegible] ist ungemein wirkungsvoll.

Schreibzeug, dem deutschen Reichstag zur Erinnerung an die Zweihundertjährige Jubelfeier der Errichtung des Deutschen Reiches dargebracht von der Kunstanstalt Marx Schatz & Co. in Berlin

Kronenampel. — Die Ampeln, die von Blumenliebhabern so gern zum Ausstellen der zierlichen Schlingpflanzen benutzt werden und auf diese Weise einen reizenden Zimmerschmuck bilden, [illegible] leider nicht gerade geeignet, die Pflanzen in ihrem Gedeihen zu fördern, sondern tragen vielmehr häufig die Schuld an deren baldigem Eingehen. Auch die Art, wie [illegible] gewöhnlich gearbeitet werden, ist unpraktisch, da man, um die Pflanzen zu begießen oder auszuputzen, erst einen Stuhl oder gar eine Trittleiter besteigen muß. In einfacher Weise sind diese Nachtheile bei der neuerdings in den Handel gebrachten Kronenampel beseitigt. Sie ist aus Messing hergestellt, von gefälliger Form und bietet die denkbar günstigste Hülle für den Blumentopf. Sie wird an einer [illegible] aufgehängt und kann daher beliebig herabgelassen werden. Ein Einsatz mit Ausschnitten, das durch eine Verschraubung gehalten wird, [illegible] Messer abstützen, ohne daß man befürchten hätte, die Pflanze auch nur im geringsten von ihrem Standort zu entfernen. Die Kronenampel, die von der Firma Meyer & Michael in Leipzig und Berlin in verschiedenen Ausführungen zum Preise von 4 ℳ 50 ₰ bis 6 ℳ 50 ₰ und mehr [illegible] dürfte bei allen Blumenfreunden ungetheilten Beifall finden.

Kronenampel

Eine neue Klingenbefestigung für silberne Messer ist der Gegenstand einer Erfindung des Heinrich Hermann Friedrich Hedtke Hermsdorf in Berlin, Dessauerstraße 26. Während man die Klingen bisher nur mittels des damit verbundenen glatten Stiftes in den Griff einzukitten pflegte, hat Hermsdorf jetzt seine Messer mit einem gewundenen, nach oben zu breiter werdenden Stift versehen, der knapp vor dem Anlauf wieder scharf umkantet. Diese Messerklingen werden nun in den Griff eingedrückt und hier dann auf den oben im Heft befindlichen Cassetten mittels des erwähnten Einschnittes fest. Selbstverständlich muß auch hier, wie bei den gewöhnlichen Messern, die Kittvergießung stattfinden. Die Klingen sitzen jedoch bedeutend fester und haben, da sie einestheils der Kitt von dem gewundenen Zapfen nicht [illegible] kann, andererseits beim Schneiden der Druck in erster Linie auf die im Griff befindlichen Cassetten statt wie früher auf den Kitt ausgeübt wird, wodurch ein Lockerwerden vollständig vermieden wird. Diese Art Messer haben sowohl im Fach als auch Privatkreisen volle Anerkennung gefunden, und es wäre zu wünschen, daß die einschlägige Industrie diese Neuerung annehme, um dadurch einem der Verfertigung in dem Gebrauche übrigen Messer lange unangenehm empfundenen Uebelstand abzuhelfen.

Neuerungen für den Schneeschuhsport. — Auf dem Gebiete des Schneeschuhsports bringt der vorgangene Winter einige bemerkenswerthe Neuerungen, die dazu beitragen werden, dem für Wanderer und Touristen so lehrreichen Sport weitere [illegible] zu verschaffen und die bereits vorhandenen in ihrer Vorliebe für das Schneeschuhlaufen zu bestärken. Man weiß, daß trotz der vorhandenen Befestigungsvorrichtungen beim Schneeschuh das Problem [illegible] bot, eine völlig sichere Verbindung zwischen Fuß und Schneeschuh herzustellen, derart, daß dem Läufer die vollständige Beherrschung des Schneeschuhs ermöglicht, ein Verbrechen des Fußes vermieden und [illegible] von allen die Leichtheit des Schneeschuhs gewährleistet wird. Die eigenartige Schwierigkeit der Aufgabe beruht darin, daß, weil beim Laufen die Ferse sich hindig hebt und senkt, der Fuß nur an einer im Verhältniß zur Länge des Schneeschuhs sehr kleinen Stelle, dem [illegible], in voller Verbindung mit dem Schneeschuh stehen darf. An dieser Stelle galt es nun, den Fuß mit dem Schneeschuh gewissermaßen drehbar zu machen. Der Wintersportverlag, Schatzmarkt Tourth, in Berlin W., Mittenwalderstraße 20, der seit Ende der achtziger Jahre für die Einführung und Verbreitung des Schneeschuhlaufens wirkt, hat das durch eine eigenartig construirte Befestigung (Fig. 1 a) erreicht, die in eine correspondirende Oeffnung (Fig. 1 b) in der Sohle der Fußbekleidung genau hineinpaßt, und darauf eine Gelenkverbindung (patentamtlich gesetzlich) hergestellt, die ein Verdrehen des Fußes ausschließt und gleichwohl dem Fuße die zum Laufen nothwendige freie Bewegung läßt. Die entsprechend präparirte Sohle läßt sich an [illegible] handhaben werden aber von [illegible] Lederverbindung benutzt, die gleichzeitig die Verwendung von Gamaschen ersparen, und deren Aussehen durch Fig. 2 veranschaulicht wird. Diese Vorrichtungen sind ebenso wie die entsprechenden für Damen verwendbaren Vorrichtungen [illegible] und wasserdicht, weil Sohle und Oberstoff aus einem Stück bestehen. An dieser Special- [illegible] — ebenfalls eine patentamtliche Neuerung — bringt ein Metallhaken (Fig. 1 c) angebracht, wodurch das zur Befestigung des Schneeschuhs an [illegible] erforderliche lose Anlegen des Lederstreifs (Fig. 1 d) an die Ferse gehindert wird. [illegible] vorderen Enden (Fig. 1 e) kann die Bewegung jeder Zehe ausgeübt werden. — Als dritte Neuerung endlich ist eine Schutzvorrichtung zu erwähnen, die den Fuß gegen die Unbilligkeiten des Schnees schützt, und die sich an jedem Schneeschuh mühelos anbringen läßt. Eine Anleitung dazu ist der genannte Wintersportverlag unentgeltlich und zweifelos zu verwenden bereit. Die eingehende [illegible] „Katechismus des Winterlaufs" von Max Schneider [illegible], J. J. Weber), der mit 140 Abbildungen versehen ist und vor allem eine praktische Unterweisung für die Ausübung der empfohlenen Sports bietet.

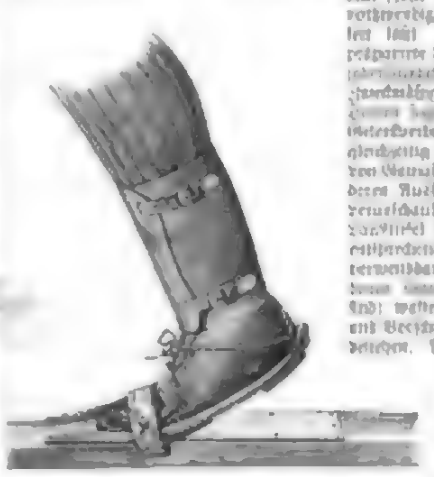

Fig. 2. Lederstiefel mit Gelenkverbindung

Elektrische Bahn durch das Meer. — Um den Personenverkehr zwischen den beiden durch eine Meerenge getrennten englischen Ortschaften Brighton und Rottingdean zu vermitteln, hat ein Hr. Volk eine elektrische Meeresgrundbahn projectirt und nach erlangter Concession auch bereits in Angriff genommen, die mit dem vorerwähnt eingebildeten [illegible] Jahrzeit dürften werden wird. Die Bahn erhält eine 5 Kilomtr. Länge, und ihre Schienen liegen etwas über dem tiefsten Stand der Ebbe, bei Hochflut werden sie aber bis zu 3 Mtr. vom Meer überzogen, während die gewöhnliche Flut etwa 3 Mtr. Höhe erreicht. Der Schienen liegen 50 bis 80 Mtr. vom festen Ufer

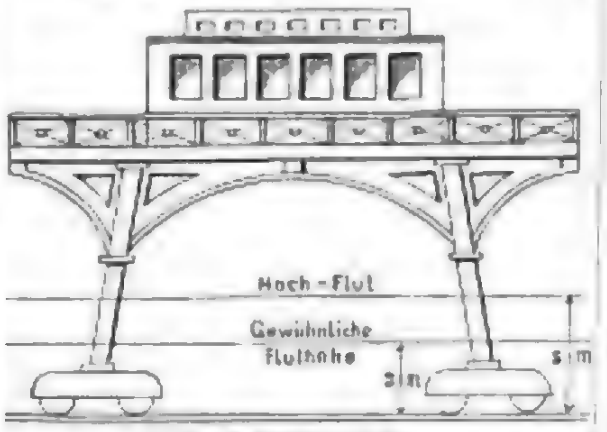

Elektrische Bahn durch das Meer.

Fig. 1. Neue Art der Befestigung des Schneeschuhs.

Werrand entfernt und haben eine gewöhnliche Bahn, deren Wagen 6 Mtr. aus einanderliegen, während die beiden Gleise, die für ein und dasselbe Fahrzeug dienen, eine Spurweite von 1 Mtr. haben. Das Verdeck, auf dem die Fahrgäste in einem Waggon oder Wagenabtheilung einen bequemen Platz finden, liegt 6 Mtr. hoch über den Schienen, der Wagen hat so 7½ Mtr. Länge. Das Verdeck ruht auf vier durch eiserne Träger verbundenen Säulen aus Portlandcement von 2 Centr. Durchmesser. Diese Eisenträger sind von zwei Rädergestellen mit je acht Rädern getragen. Die Räderbreite beträgt 9 Mtr. Zum Betrieb der acht Vorder- und acht Hinterräder dient je ein Elektromotor, der eben auf den Radachsen sitzt und von [illegible] durch die beiden Trambahnen hindurchgehende Kabeln [illegible] mittels Verbindungsstücken der Triebräder des Motors in Verbindung gebracht. Der elektrische Strom wird den beiden Motoren mittels Contactrollen zugeleitet. Das Verdeck hat 16½ Mtr. Länge bei 7½ Mtr. Breite. Die Kajüte ist 6½ Mtr. lang und 4 Mtr. breit. Das Gerüst mit der Kajüte wiegt etwa [illegible] Mit Motoren, Triebwerk und voller Belastung durch 150 Fahrgäste beträgt das Gewicht etwa [illegible] Tonnen. Die Fahrgeschwindigkeit ist auf 10 Kilomtr. in der Stunde berechnet. Angestrebt wird diese außergewöhnliche romantische Beförderung bei den Besuchern der wunderbaren Gegend [illegible]. Die Eröffnung der Bahn soll gegen Ende Mai d. J. stattfinden.

Literatur.

Den Temperaturunterschieden, die das Thermometer anzeigt, wird [illegible] bei der Wahl der Kleidung durchschnittlich genügend Rechnung getragen, aber es sind nicht nur die verschiedenen Kälte- und Wärmegrade, sondern auch die Grade der Feuchtigkeit, des Wassergehalts der Luft, die auf unsere Gesundheit den bedeutendsten Einfluß ausüben. Der Wichtigkeit dieser Thatsache noch nach viel zu wenig Beachtung geschenkt, und darum verdient das von Dr. E. Fleischer verfaßte, von Gerdenbach u. Kapreder's Verlag in Odessa herausgegebene, jetzt in 4., [illegible] vorliegende Schriftchen „Gesunde Luft", das die Aufmerksamkeit auf diesen wichtigen Factor unseres Wohlbefindens lenken soll, [illegible] zu werden. Dem Thema der kleinen Broschüre sind 20 Seiten gewidmet, als Beweis vorausgestellt ist eine Erläuterung des Psychrometers oder Hygrometers. Der Preis des Büchleins beträgt 1 ℳ.

Die Beobachtung des Wetters zum Zwecke der Prognose ist ein [illegible] und keineswegs so unerquickliches Studium, wie [illegible] manchmal gemacht wird, wenn es nur dem Liebhaberchen nicht an dem nöthigen Zeitaufwand dazu fehlt und es sich derselben mit der erforderlichen Sorgfalt befleißt. Ein für die Wetterbeobachtung unentbehrliches Instrument ist vor allem das Barometer. Was kann dieses aber nützen, wenn es nicht richtig zeigt? Eine Prüfung desselben auf seine Richtigkeit hin ist daher erste Bedingung für jede Wettervorhersage, und eine Anleitung dazu zu geben, ist der Zweck einer kleinen, im [illegible] Verlage [illegible] erschienenen, von Wilh. Landrecht in Göttingen herausgegebenen Broschüre, deren Titel: „Zeigt mein Barometer richtig, und wie stelle ich es ein, wenn dies nicht der Fall ist?" ihren Inhalt zur Genüge kennzeichnet. Der Titel ist aber trotz seiner Länge [illegible] als das Versprechen, von seinem Hauptziel [illegible], noch einige andere praktische Winke über die Wetterbeobachtung im allgemeinen [illegible], die auf das Barometer als nothwendige Ergänzung des Barometers [illegible]. Der Preis der Broschüre beträgt 1 ℳ.

Briefwechsel.

H. E. in Chemnitz. — Die beste Auskunft in allen das Gebiet des Patent- und Erfindungswesens betreffenden Fragen ertheilt Ihnen in [illegible] Weise [illegible] „Hasse's Patent-technischer Almanach", ein Jahrbuch für [illegible], Ingenieure, Bauunternehmer, Fabrikanten und technische Beamte", herausgegeben von R. M. Hasse's Verlag in Dresden. Der vor einem Jahre erschienene zweite Jahrgang dieses empfehlenswerthen Nachschlagebuches hat [illegible] [illegible] [illegible] enthält eine übersichtliche Anordnung der einzelnen Gebiete, sowie Textillustrationen, die das Auffinden der gesuchten Materien wesentlich erleichtern. Zur weiteren Orientirung sind dem Text eine Anzahl Tabellen beigefügt. Aus dem Inhalt des Werkchens seien besonders hervorgehoben das Patentgesetzliche Verzeichniß des deutschen Patentwesens [illegible] [illegible] [illegible] [illegible] gesetzlichen und amtlichen Bestimmungen in Patentangelegenheiten sowie der verschiedenen Länder. Ueber einen Anhang sind dem Almanach noch ein paar Anzeigenseiten einbedruckt worden und für den Gebrauch in der deutschen englischen, französischen und russischen Sprache eingerichtete Vergnügungsanzeigen sowie ein Inseratenanhang beigegeben. Wir können Ihnen die Anschaffung des Almanachs empfehlen.

Himmelserscheinungen.

Astronomischer Kalender.

Tag.	Zeitgleichung für Berlin Mittag	Stern-zeit	Sonne im Mittag des Ortes: Rekt.	Deklination	Durchgang	Mond: Aufgang	Untergang
1.	12 m 51 s	18 h 39 m 9 s	19 h 53 m 54 s	− 20° 58′ 17″	12 h 6 m 28 s	6 h 28 m Ab.	8 h 28 m
2.	13 m 4 s	18 h 43 m 6 s	20 h 1 m 34 s	− 21° 7′ 1″	12 h 7 m 17 s	7 h 15 m	11 h 7
3.	13 m 16 s	18 h 47 m 2 s	20 h 9 m 13 s	− 21° 15′ 27″	12 h 8 m 5 s	8 h 10 m	
4.	13 m 28 s	18 h 50 m 59 s	20 h 16 m 52 s	− 21° 23′ 33″	12 h 8 m 52 s	9 h 10 m	
5.	13 m 39 s	18 h 54 m 55 s	20 h 24 m 32 s	− 21° 31′ 19″	12 h 9 m 39 s	10 h 9 m	0 h 34 m Mg.
6.	13 m 49 s	18 h 58 m 52 s	20 h 32 m 13 s	− 21° 38′ 45″	12 h 10 m 25 s	11 h 5 m	1 h 1 m
7.	13 m 58 s	19 h 2 m 48 s	20 h 39 m 56 s	− 21° 45′ 50″	12 h 11 m 10 s	Mg.	1 h 26 m
8.	14 m 7 s	19 h 6 m 45 s	20 h 47 m 41 s	− 21° 52′ 35″	12 h 11 m 55 s	0 h 2 m	1 h 52 m

Sonne: Gerade Aufsteigung 318° 40′, südliche Abweichung 15° 50′ (den 1.). Sonnenaufgang 7 Uhr 46 Min., Sonnenuntergang 5 Uhr 3 Min. (den 1.). Mond: letztes Viertel den 6. früh 1 Uhr 31 Min.

Sichtbarkeit der Planeten.

Merkur ist die ersten Tage der Woche noch ganz kurze Zeit tief im Südwesten aufzufinden. — Venus (278½° gerade Aufsteigung, 22° südliche Abweichung), rechtläufig im Sternbilde des Schützen, nimmt ziemlich nach an Sichtbarkeitsdauer als Morgenstern ab, gegenwärtig beträgt die letztere 1½ Stunde. — Mars (280½° gerade Aufsteigung, 23½° südliche Abweichung), rechtläufig im Sternbilde des Schützen, geht früh gegen 6 Uhr auf. — Jupiter (295° gerade Aufsteigung, 20½° nördliche Abweichung), rechtläufig im Sternbilde des Adlers, wird abends ganz gegen südlich sichtbar und ist in seinem höchsten Stand am Südhimmel rechts 11½ Uhr eingetreten. Verfinsterungen der Jupitermonde: des ersten Austritts am 1. früh 1 Uhr 27 Min. und am 2. abends 7 Uhr 55 Min., des zweiten Austritts am 6. abends 8 Uhr 48 Min., des dritten am 5. zwischen vor 9 Uhr 12 Min. bis 12 Uhr 57 Min., des vierten am 6. von abends 8 Uhr 45 Min. bis zum 7. früh 1 Uhr 17 Min. — Saturn (227° gerade Aufsteigung, 17½° südliche Abweichung), rechtläufig im Sternbilde der Wage, ist nach von 1½ Uhr an zu beobachten. — Uranus (236° gerade Aufsteigung, 18½° südliche Abweichung) geht früh 3½ Uhr auf.

Der Mond ist in Conjunction mit Saturn am 6. vormittags 9 Uhr, mit Uranus am 6. nachmittags 3 Uhr, mit dem Stern 1. Größe α im Löwen (Regulus) am 7. nachmittags 4 Uhr.

Frauen-Zeitung

Die Todtenmarke.

Erzählung

von

Karl Jarnicke.

(Nachdruck verboten)

Auf der vom anhaltenden Regen durchweichten Landstraße, die von dem kleinen schlesischen Städtchen Strehlen nach dem großen Kirchdorf Perlitz führt, wanderten im Oktober des Jahres 1850 zwei junge Studenten, die Mäntel auf dem Rücken, einen kräftigen Knotenstock in der Hand, und sangen dazu so lustig in die Welt hinein, als wölbte sich über ihnen nicht ein bleigrauer Regenhimmel, sondern das jauchzende Frühlingsblau, und als wateten ihre Füße nicht im Schlamm bis über die Knöchel, sondern als glitten sie über blumigen Rasen oder weichen Waldboden im frischerschlossenen Buchenhain. Das machten ihre zwanzig Jahre und das Freiheitsgefühl, endlich der dumpfen Schulstube für immer entflohen zu sein in das lustige Studentenleben.

Acht Tage waren sie schon gewandert von Stadt zu Stadt, von Dorf zu Dorf, um das Heimatland und dessen Bewohner einmal recht gründlich kennen zu lernen. Ueberall fanden sie offene Thüren und offene Herzen, denn sie waren selbst offenherzig und, was bei den Leuten nicht minder werthgeschätzt wird, freigebig: sie lebten und ließen leben. Sie wären wol in der Lage gewesen, sich zu Roß einherzuziehen oder auch im bequemen Wagen zu fahren, aber das Wandern schien ihnen viel vergnüglicher, sie waren ungebundener, und die gute Stimmung hatte sie noch nie verlassen.

So zogen sie denn auch jetzt, da der Tag schon zur Neige ging, in dem schönen Dorfe Perlitz singend ein, immer den schlanken Kirchthurm im Auge, denn dort in der Nähe mußte ja auch das Wirthshaus sein.

Sie hatten es bald gefunden und fragten, ob sie wol zur Nacht ein Unterkommen finden könnten? Freilich; aber sie würden mit einer Streu vorlieb nehmen müssen, da das ganze Haus voll Gäste sei und die Betten schon alle vergeben wären. Man hatte nämlich Kirchweih gefeiert, und dazu waren außer andern Gästen reisende Künstler erschienen, ein ganzer Cirkus mit Pferden, Kameelen, Affen, abgerichteten Hunden, ja sogar mit einem großen schwarzen Bären, der die verschiedensten Tänze aufführen konnte.

Das war nun den Studenten gerade recht: sie wollten mit jedem Plätzchen zufrieden sein, wenn sie nur dableiben, sich ausruhen und die stillen Beobachter spielen konnten, denn ihre Füße waren von dem langen Marsch auf der schlechten Landstraße gar sehr ermüdet.

In der großen Wirthsstube sah es recht bunt aus von allerhand Volk, das da trank, lachte und lärmte nach Herzenslust. Unsere beiden Studenten nahmen, nachdem sie sich einigermaßen von dem Koth der Landstraße hatten reinigen lassen, bescheiden in einer Ecke des Zimmers Platz, bestellten sich einen Imbiß und schauten dem Treiben vor sich mit lebhaftem Interesse zu.

Während dessen haben wir Zeit, uns die beiden jungen Leute etwas näher zu betrachten.

Sie waren gleichalterig und auch an Körpergröße von demselben kräftigen Mittelwuchs, im übrigen aber boten sie dem Beobachter mancherlei wichtige Verschiedenheiten. Schon was die Kleidung anbetraf; denn der eine trug solche von feinstem Stoff nach der neuesten Mode und wußte sich eine vornehme Haltung zu geben, während der andere, zwar auch recht anständig gekleidet, etwas altmodisch und ungeschickt in seinen Kleidern steckte und seiner Bewegungen nicht sonderlich Herr zu sein schien. Der Elegante, Richard Wohlenwald mit Namen, trug sein braunes Haar kurz, glatt und in der Mitte gescheitelt nach Art der Offiziere, es sproßte ihm schon ein kokes Schnurrbärtchen auf der Oberlippe, und er sah den jungen Mädchen recht herausfordernd in die Augen; während der andere, Paul Wellenthin, einen blonden Lockenkopf hatte mit etwas schwärmerischen blauen Augen und ein gutes, schüchternes, rosiges Gesicht, auf dem von Bart noch nicht viel zu sehen war.

Hatte Richard sich dem Studium des Rechts gewidmet, so wollte Paul Geistlicher werden: trotz seiner leicht erregbaren, etwas vorlauten und selbstsüchtigen, so vielen gewinnenden Willfährigkeit, etwas Hohlheit, bald zu neckischem Lärmen, bald zur Melancholie geneigt. So verschieden sie nun aber an Charakter und äußerer Erscheinung sein mochten, beide verband eine herzliche Zuneigung, ja Freundschaft zueinander, obwol der Theologe dem Juristen sich willig unterzuordnen schien und sich sogar eine gewisse freundschaftliche Tyrannei gefallen ließ.

Und das ging so zu. Die Väter beider, wohlhabende Kaufleute in Breslau, hatte eben die innigste Freundschaft verbunden, dergestalt, daß, als Paul Wellenthin's Vater durch unglückliche Zufälle sein ganzes Vermögen verlor und bald darauf starb, Richard Wohlenwald's Vater sich der Familie des Freundes in hochherzigster Weise annahm und ihr einen Theil des Vermögens weiterzuwenden verstand. Seit jener Zeit war dem damals noch kleinen Paul bei den verschiedensten Gelegenheiten immer und immer wieder von der Mutter eingeschärft worden: „Du darfst nie vergessen, was Richard's Vater an uns gethan, und mußt deinem Freunde dich stets dankbar erweisen.“ Das war dem kleinen Paul so in Fleisch und Blut übergegangen, daß es dem erwachsenen wie etwas selbstverständliches erschien, Richard überall den Vortritt zu lassen, selbst wo er es eigentlich nicht verdiente. So war Richard eigentlich stets ein etwas nachlässiger und träger Schüler gewesen, der es nicht verschmähte, die schriftlichen Arbeiten seines Freundes einfach abzuschreiben und sich so die Früchte von Paul's Fleiß in ungerechtfertigter Weise zu Nutze zu machen. Nur knapp vor auch nur mit Paul's Hülfe hatte er das Endziel des Gymnasiums erreicht, was ihm aber keine Sorge verursachte, da es ihm allein darauf angekommen war, endlich der lästigen Schulbank los zu werden. Richard hatte dabei kaum die Empfindung, daß es ein Unrecht sei, sich mit fremden Federn zu schmücken; es galt ihm eher als ein harmloses und keineswegs verwerfliches Streich, den pedantischen Lehrern ein Schnippchen zu schlagen und ihnen ein A für ein U zu machen. Niemals war ihm zu Ohren ein Wunsch gedrungen, nur frühzeitig war er in den Besitz eines großen Vermögens gelangt, mit dem er verschwenderisch schaltete, während Paul mit seinen Mitteln vortrefflich hauszuhalten verstand. Jetzt hatten beide weder Vater noch Mutter mehr und standen völlig ohne Anhang in der Welt, ein Umstand, der sie nur noch fester aneinander schloß.

Die Freunde hatten ihren Imbiß mit seinem Antheil verzehrt und eben den Wirth herbeigerufen, um noch etwas zum Nachtisch zu bestellen, als sich ein kleiner Vorfall ereignete, der ihren Aufenthalt in der überfüllten Wirthsstube auf die Dauer doch unbehaglich erscheinen ließ.

Einer von der Künstlergesellschaft nämlich, ein riesiger Herkules, hatte etwas über den Durst getrunken und fing an, mit den Gästen hier und da zu kokettiren. Als der Riese sah, daß man sich über ihn lustig machte und ihn, der nicht gerade stehen konnte, und von seinen Kameraden gehalten werden mußte, auslachte und verspottete, wurde er immer frecher, schlug um sich und ließ schließlich keinen der Gäste in Ruhe, von denen allen er sich beleidigt glaubte. Besonders schienen ihm die beiden Studenten zu mißfallen, in deren ruhigen Gesichtern er ein bedrohlich feindliches Lächeln zu lesen glaubte, das ihn mehr wurmte als das laute Poltern der Bauern. Er schrie diese aber mehrere Male heraus: „Ihr wollen denn die gemästeten Gottschalken da draußen?“ Die Grasaffen haben ja noch die Eierschalen am ... und wollen hier schon Gesichter schneiden über einen Künstler wie ich!“

Aller Augen wendeten sich nach dem Tisch, wo die Studenten saßen, denen eben der Wirth als einzigen Nachtisch, aber in Fülle, drei große Apfelsinen brachte. Die jungen Leute schienen die Herausforderung des Riesen gar nicht auf sich zu beziehen, was diesen nur noch mehr reizte. Als er aber Eine großen Redensarten schleuderte und immer toller sich geberdete, hielt ein gutmüthiges Mädchen über Paul's Ueberlegen, Gerücht; er erhob sich, nahm die drei Aepfel in die Hand und — was man thut bei seiner etwas schwerfälligen Haltung gar nicht annehmen hatte — begann so geschickt mit den drei natürlichen Bällen ein künstliches Spiel, welches immer weiß Aepfelinnen in der Luft schwebten, während er das dritte auffing, wurde auch so viel Abwechslung in die Produktion zu bringen, daß von allen Seiten des Saals bei ein donnernder Beifall ausbrach, der dem Riesen vor Neid und Aerger die Schweißtropfen ins Gesicht trieb. Da er aber sah, daß er alle Gäste gegen sich hatte, so schwieg er, die Faust in der Tasche ballend, stillt und setzte sich rabenschwarzend nieder.

Paul aber nahm einen Teller und ging von Tisch zu Tisch, mit komischen Gebärden ein Scherflein für einen „armen reisenden Künstler“ einsammelnd. Das gefiel den Bauern ungemein, jeder legte ein paar Pfennige auf, neugierig, was wol der Student am Ende damit anfangen würde. Als alle Tische ihren Beitrag gespendet hatten, wandte sich Paul plötzlich an den Riesen, bat höflich um Entschuldigung, daß er ihm ins Handwerk oder vielmehr in die Kunst gepfuscht habe, und schüttete das Geld in eine kleine Mütze, die der Riese abgenommen und vor sich auf den Tisch gelegt hatte.

Nun ging erst ein Jubel los, der den Beifall von vorhin noch überbot, während Paul auf seinen Platz zurückkehrte und der Riese, die Mütze von sich schleuderte, wüthend vor sich hinstarrte. „Er wird das Geld schon einstecken“, riefen die Bauern hämisch, „wenn niemand hinsehen wird.“ Und sie hatten recht.

Richard aber empfing seinen Freund mit den Worten: „Das hast du brav gemacht, Paule; aber“, setzte er leise hinzu, „unsers Bleibens darf hier nicht länger sein. Der Riese wird uns die Nacht kaum in Ruhe lassen; denn diese Taschenspielerkunststücke hatte er dir vielleicht verziehen, aber dessen Geldmuth nimmermehr. Also, mein Junge, ich mache dir einen Vorschlag. Ich habe schon mancherlei gelesen — und du wol auch — von den gewaltthätigen Wirthshäusern auf dem Lande. Wie wäre es, wenn du den hiesigen originellen Hausknecht und ihn um ein Nachtquartier für zwei reisende Studenten bätest? Du als Theologe mußt natürlich hingehen; mich, den Juristen, würde er gewiß abweisen.“

Das fand auch Paul ganz in der Ordnung, schon weil es Richard so wollte, und er verschwand behende aus dem Wirthszimmer mit dem Versprechen, in einer halben Stunde spätestens weiter zu sein und den Freund benachrichtigen zu lassen, falls er etwas gutes ausgerichtet habe.

Richard blieb aber zurück und wußte sich nun mancherlei Beifuhr und Ehrung der Bauern gefallen lassen, die wissen wollten, wohin Paul verschwunden sei, und ob er nicht noch mehr schöne Kunststücke zum besten geben könnte. Richard wußte geschickt auszuweichen, der Abend werde viel bald vorkommen, er könne gewiß noch andere Kunststücke und werde sich nicht lange bitten lassen. Auf alle Fälle durfte er es mit den Bauern nicht verderben, denn wenn Paul unverrichteter Sache zurückkehrte und sie die Nacht doch im Wirthshause bleiben mußten, wollte er den Schutz dieser derben Leute anrufen gegen etwaige Gewaltthätigkeiten des Riesen, der wüthende, nach dem Tisch der Studenten gerichtete Blicke hinwerfen, daß er nichts gutes im Schilde führte. So verging etwa zwanzig Minuten, da erschien der Wirth bei Richard und flüsterte ihm ins Ohr, er möchte einmal herauskommen, sein Freund habe ihm etwas mitzutheilen. Richard entfernte sich mit dem Wirthe sogleich und fand draußen Paul ganz strahlend vor der Thür stehen, sein Mantel bereits auf dem Rücken. „Komm nur, komm!“ rief er aus, „das sind prächtige Menschen, die, als sie hörten, daß ich dich vor gleich mitgebracht hätte, mir fast einen Vorwurf daraus machten. Die Leute habe ich dem Herrn Wirth schon bezahlt, also wir können in Gottes Namen gehen.“

Der Wirth verbeugte sich schmunzelnd und sagte: „Es thut mir gar sehr leid, so vornehme Herrn zu verlieren, und ich hätte die Herren zu anderer Zeit besser aufnehmen zu können; aber heute, glaube ich, thun Sie wirklich gut, das Haus zu verlassen, denn ich fürchte, die Nacht wird gewitterschwül bei mir werden, und es wird ohne Schlägerei nicht abgehen. Beim Herrn Pastor und Sie jedenfalls wird es aufgehoben; ich bitte, dem Herrn mein Compliment davon machen.“

So zogen die Freunde fröhlichen Muthes davon, und unterwegs berichtete Paul, was ihm im Pfarrhause begegnet war.

Eine Magd hatte ihm geöffnet und gemeint, der Herr wäre nicht zu Hause und was er wünsche? Er sei ein reisender Student der Theologie und wolle den Herrn Pastor sprechen. Der sitze gerade beim Abendbrod, aber er solle nur hereinkommen, was da zu Antwort. Darauf habe er sich wieder entfernen wollen, um nicht zu stören; aber in diesem Augenblick sei aus der Thür ein junges Mädchen erschienen von so lieblicher Schönheit und Anmuth, daß er vor Erstaunen fast wie verzaubert habe stehen bleiben müssen. Sie habe ihn zur Unterredung mit der Magd gebeten, denn sie sagte sogar: „Kommen Sie nur herein, Herr Studiosus, es ist schon für Sie der Tisch mitgedeckt.“ Darauf sei er eingetreten, er wisse selbst nicht wie, und habe stammelnd sein Anliegen vorgebracht. Er sei noch ganz verwirrt von der Güte und Liebenswürdigkeit, mit der man ihm die Gastfreundschaft angeboten. Der Herr und die Frau Pastor, alle beide recht, saßen am Tisch gewissen, das schöne Töchterchen hatte danebenplatzirt, und es wäre thatsächlich noch für eine dritte Person gut gewesen, wenn etwa von ungefähr noch ein Gast sich eingefunden hätte.

Richard beneidete nun seinen Freund und ärgerte sich, daß er nicht selbst gegangen war, Quartier zu machen, denn in seiner Eitelkeit hätte er gern allein den Ruhm getragen, durch seine Persönlichkeit sofort den Sieg davongetragen zu haben. Indeß er nahm sich vor, das alles bei guter Gelegenheit nachzuholen. Mit diesem Vorsatz trat er in das Pfarrhaus ein. Paul hatte nicht zuviel berichtet: die Leute im Pfarrhause waren prächtige Menschen, die es sich angelegen sein ließen, den beiden jungen Herren den Aufenthalt so recht angenehm wie möglich zu machen.

Der alte Herr mit seinen langen weißen Haaren und den edeln, freundlichen Zügen war eine Persönlichkeit, die man sofort liebgewinnen mußte; nicht minder die gutherzige Frau Pastorin mit den Ringellocken an den Schläfen und dem weißen Häubchen auf dem Kopf, und dann gar ein das reizende

Töchterchen, die siebzehnjährige Naemi, in dem herrlichen Glanz ihrer Jugendschöne mit den prachtvollen blonden Haaren, den veilchenblauen Augen, sie mußte jeden junge Mannerherz in Flammen setzen.

An der Abendtafel theilnehmen, lehnten die Studenten zum Theil ab, da sie im Pfarrhause schon das übrige gegessen hatten, heute heißer aber wunderte ihnen der Wein, den der alte Herr aus dem Keller holen ließ, und der ihnen Herzen und Zungen löste. Das Abenteuer mit dem Riesen, dem sie den Cyklopus verdankten, das Pfarrhaus aufmuntern, hat natürlich den ersten Gesprächsstoff und versetzte alle in heitere Laune. Dann erzählte der alte Herr aus seiner Jugendzeit, und wie man damals gereist, und wie nun die Welt eine so ganz andere geworden sei. Alles aber, was er vortrug, war so schlicht und doch so herzig gesagt, daß man ihm lauschte und lauschte und gar nicht genug hören konnte. Die Frau Pastorin mit ihrem Strickstrumpf sah stolz auf ihren Mann, strich ihm wol auch hin und wieder glücklich über die weißen Locken. Das Töchterchen aber saß still dabei, sprach kein Wort; nur ihre Augen leuchteten, und man wurde nicht müde, sie anzusehen.

Aus dem lärmenden Wirthshause mit seiner dumpfigen Atmosphäre sie plötzlich in das stille, vom heitersten Frieden erfüllte Pfarrhaus versetzt zu sein, das weckte den jungen Leuten fast wie ein Traum erscheinen oder wie ein Märchen aus „Tausend und einer Nacht". Sie fühlten sich denn auch halb so heimisch, als hätten sie schon jahrelang in der Familie verkehrt, ja, als wäre ihnen ein neues Vaterhaus geschenkt worden, in dem nach langer Entbehrung noch einmal die ganze Fülle der Elternliebe über sie ausgegossen wurde. Und als dann auch Naemi anfing, gesprächig zu werden, sich ans Klavier setzte und mit glockenreiner Stimme einige Balladen so recht einfach und ungekünstelt, wie sich's gehört, vortrug, da war es kein Wunder, daß in den Herzen der zwanzigjährigen Jünglinge sich die Liebe regte, ja, daß jeder bei sich dachte: dieses Mädchen als Gattin heimzuführen, muß die Seligkeit auf Erden sein!

Während nun aber Richard, durch diesen Gedanken angeregt, immer lebhafter, feuriger und gesprächiger wurde und seine verzehrende Neigung durchaus nicht zu verbergen wußte, wurde Paul immer stiller und stiller, und es erfaßte ihn — er wußte selbst nicht warum — ein unaussprechliches Weh. Er sehnte das aber niemand, vielmehr verhüllt sein stilles Antlitz stets die gleiche helle Freundlichkeit.

So war es unter munteren Gesprächen, Scherzen und Gesang fast Mitternacht geworden, als der alte Herr zur Nachtruhe mahnte und man sich endlich trennte. Die Frau Pastorin ließ es sich nicht nehmen, die jungen Herren selbst auf ihr Zimmer zu geleiten und jedem sein Bett mit blendend weißen Linnen vorzurichten.

Als die Freunde allein waren, brach Richard in jubelnde Freudenrufe aus über den glücklichen Gedanken, den er zuerst gehabt, das Pfarrhaus aufzusuchen, und über den glänzenden Erfolg, den dieser Gedanke erzielt habe. Zugleich bekannte er seinem Freunde, daß er um Naemi werben wolle, da er nur sie und keine andere heirathen könne; und daß er auch ihr nicht gleichgültig sei, wollte er bereits an verschiedenen untrüglichen Zeichen bemerkt haben.

Paul wurde abwechselnd heiß und kalt bei den Geständen seines Freundes, aber er bewahrte äußerlich seine Ruhe und ließ nichts von den schmerzlichen Gefühlen merken, die ihn durchbebten. Er wußte, daß er seinem Freund ewige Dankbarkeit schulde und nicht das Recht habe, ihn auf der Bahn seines Glückes zu hindern. Zudem war er so gewohnt, in jeder Lage des Lebens vor Richard zurückzustehen, daß ihm kaum der Gedanke kam, in den Wettstreit um Naemi einzutreten. So schliefen denn beide mit sehr verschiedenen Empfindungen ein und erwachten erst, als der helle Tag ihnen schon längst in die Fenster schien.

Auf den schönen Abend folgte ein noch schönerer, von Sonnenschein durchleuchteter Tag, der aber leider gegen Abend eine plötzliche starke Trübung erfahren sollte.

Der Herr Pastor hatte auf seiner Studierstube, die Frau Pastorin in Küche und Keller zu thun; sie überließen alle die jungen Leute sich selbst und ihrem Vergnügen. Naemi führte ihre Freunde in den großen Pfarrgarten, wo die Bäume schon anfingen, sich mit jungem Grün zu schmücken, sie zeigte ihnen ihre Lieblingsplätze, sie ließ sich sangen und sangen, kurz, sie trieben miteinander so harmlos und glückselig wie die Kinder. Auch Paul unterdrückte mit Seelenmacht seinen tiefen Schmerz und stimmte in den heitern Ton mit ein, so, daß es wurde im Gefühl seiner Entsagungsfähigkeit, und um sich zu betäuben, fast ausgelassener als die andern. Bei Tische waren sie dann wieder mit den Eltern zusammen, die sich deutlich darüber freuten, daß ihre Naemi, die immer auf sich selbst angewiesen war, so heitere Gesellschaft gefunden hatte. Denn das war den Eltern sofort klar geworden, daß die jungen Leute aus guter Familie stammten und eine sorgfältige Erziehung genossen hatten, und daß im Umgang mit ihnen der Lieblingen keinerlei Schaden erleiden konnte. So wurden denn am Nachmittag die unschuldigen Spiele fortgesetzt, bis man ihrer müde war und einen Spaziergang auf der Landstraße nach einem Nachbardorf zu machen beschloß, wo ein Schmied mit Paul zu bekannten war.

Die Sonne neigte sich schon dem Untergang, als die drei von ihrem Spaziergang, in heiterer Gespräche vertieft, zurückkehrten. Da sahen sie eine Karawane von großen Wagen mit langen Pferden, Kameelen, Hunden und einem Zelten sich entgegenkommen, kurz, es war der Kunstlergesellschaft aus dem Pfarrhause, die ihre Wanderschaft fortsetzte.

Nahen heran schritt der gewaltige Riese, eine große zähnige Tonne an seiner Seite. Wie der nun der beiden Studenten ansichtig wurde, die ein so liebliches Mädchen in ihrer Mitte halten, fuhr ihn wieder der ganze Groll, dem er ärgern, mißhandelungen, seinen Anstand hatte geben können, und in teuflischer Schadenfreude hetzte er seine Dogge auf die drei jungen Leute.

Mit riesigen Sätzen stürzte das Thier gerade auf Naemi zu, hatte aber wol den Anlauf zu stark genommen, denn es sprang über das Mädchen hinweg, das, zu Tode erschreckt, mit einem Schrei zusammenbrach, wandte sich jedoch sofort wieder zurück, um sich von neuem auf seine Beute zu werfen.

Paul hatte, von einer dunkeln Ahnung geleitet, gleich als er den Riesen bemerkte, fast unwillkürlich in seine Tasche gegriffen und ein starkes Messer, ein altes Erbstück aus seiner Familie, zur Vertheidigung handgerecht gemacht. Als er jetzt das wüthende Thier zum zweiten mal auf Naemi zuspringen sah, trat er ihm geschickt entgegen und parirte es so glücklich, daß die Dogge mit aufgerissenem Rachen gerade in das Messer hineinrannte und heulend und winselnd zusammenbrach. Blutüberströmt sah Paul, der auf den Rücken geschleudert worden war, seine Hand mit dem Messer aus dem Rachen des Thiers und sah sich nun dem Riesen gegenüber, der wuthschnaubend einen dicken Knotenstock erhoben hatte, um ihn auf Paul's Haupt niederzuschlagen. In diesem Augenblick aber kamen andere Leute der Truppe, auch einige Weiber herzugelaufen, die dem Riesen in den Arm fielen und schrien, er möchte nicht noch mehr Unheil anrichten, das schöne Thier würde gewiß crepiren, und die junge Dame liege auch leblos auf der Straße. Der Riese ließ den Arm sinken und schrie: „Ich will aber Ersatz, ich will vollen Ersatz für meine Dogge!"

Nun trat Richard hervor, der bisher wie betäubt dagestanden hatte, zog seine Börse und sagte: „Ihr sollt Ersatz haben, obwol Ihr es eigentlich nicht verdient habt, da durch Eure Schuld so viel Unheil angerichtet ist. Hier habt Ihr Geld, wofür Ihr Euch zwei Doggen kaufen könnt; nun zieht Eures Weges, damit wir uns dieser Unglücklichen annehmen können."

Der Riese nahm das Geld, und Richard warf sich weinend über den Körper Naemi's, die vollkommen leblos dazuliegen schien.

Durch das reiche Geldgeschenk war sowol der Riese als auch der andere Theil der Truppe vollständig beruhigt; man lud die schwerverwundete Dogge auf einen Wagen, eine der Weiber sprengte sogar aus Mitleid der ohnmächtigen Naemi einige Tropfen eines Heilbalsams ins Gesicht, um sie zum Bewußtsein zu bringen, aber vergeblich — sie rührte sich nicht.

„Macht nur, daß Ihr fortkommt!" rief Paul der ganzen Gesellschaft zu, nachdem er seine blutende Hand in einem nahen Bach abgewaschen und nothdürftig mit einem Taschentuch verbunden hatte, „Ihr könnt uns doch nichts helfen."

Der Zug setzte sich wieder in Bewegung, und Richard und Paul blieben allein bei Naemi zurück. Sie richteten ihren Oberkörper empor, legten ein feuchtes Tuch auf ihre Stirn und beobachten ängstlich auf ihre Athemzüge. Ja, sie athmete, sie rothete sich sogar ein wenig, hielt aber die Augen noch immer festgeschlossen.

„Gott sei Dank!" rief Paul, „sie lebt! Sie wird bald weiter zu sich kommen, der furchtbare Schreck hat sie betäubt. Komm, Richard, wir heben sie vorsichtig auf und tragen sie heim. Ach! die armen Eltern!"

Während nun die beiden jungen Männer das liebliche Mädchen sanft vom Boden aufhoben und nach dem Pfarrhause zurücktrugen, fuhren sie schweigend fort.

„Paul", sagte Richard zitternd, „du liebst Naemi auch!"

„Woher weißt du das?"

„Man müßte blind sein, wenn man das nicht erkennen sollte; du hast ja die Augen voll Thränen, und deine Blicke sind unverwandt voll Zärtlichkeit auf Naemi gerichtet. Sage die Wahrheit!"

„Ja, ich liebe sie von ganzem Herzen", erwiderte Paul erregt.

„Und du hast ihr das Leben gerettet und wirst es ihr sagen, und sie wird dir ihre Liebe schenken und mich verschmähen, der ich nichts gethan habe!" rief Richard verzweifelt aus.

„Ich weiß, was ich dir schuldig bin", erwiderte Paul mit tapferer Selbstüberwindung. „Naemi soll niemals erfahren, daß ich sie liebe, und wie heiß ich sie liebe, und — gerettet haben wir sie ja doch gemeinschaftlich. Mein Antheil an ihrer Rettung ist nicht größer als der deinige; hättest du den Riesen nicht durch das große Geldgeschenk beruhigt, wer weiß, wie schlimm es noch gekommen wäre!"

„Edler Freund! Wie soll ich dir deine Großmuth vergelten!" sagte Richard, und Freudenthränen rannen über seine Wangen; Paul aber flüsterte ihm zu: „Still, still! kein Wort davon, Naemi regt sich und könnte uns hören. Ach! wenn sie nur ohne Schaden davonkäme!"

Sie waren vom Felde aus in den Garten eingedrungen und legten Naemi sanft auf eine Rasenbank nieder. Richard hielt bei ihr Wache, und Paul suchte die Frau Pastorin auf, der er möglichst schonend den ganzen Vorfall berichtete. Der alte Herr sollte vorläufig nichts von dem Unfall erfahren.

Die Frau Pastorin war nicht wenig bestürzt; sprachlos vor Angst und Sorge eilte sie in den Garten, faßte sich aber bald, als sie zu Naemi kam und diese gerade die Augen aufschlug. Das holde Mädchen lächelte matt, war aber immer noch nicht im Stande, sich zu bewegen. Paul frante, wo der nächste Arzt wohne. „In Steeblen", war die Antwort. „Dr. Richter ist unser Hausarzt." Ohne zu zögern, eilte er davon, ließ sich von einem Bauern einen Wagen anspannen und fuhr in die Stadt, um den Arzt herbeizuholen.

(Schluß folgt in nächster Nummer.)

Moden.

Moderne Blumengarnituren für Ball- und Gesellschaftskleider. — Einen anderweiten Beweis von der Art, wie man diesen Zweig der Blumenguirlanden auf den Ball- und Gesellschaftskleidern anbringt, erhält man durch die nachstehenden Abbildungen. A in 1/3 B ein für junge Mädchen bestimmtes Ballkleid aus weißer Seidengaze, das in sein geschmackvolles Weiß nur blaue Bänder und Blumen von kleinen veilchenblauen Tyllrosetten bekommt.

A Ballkleid aus weißer Seidengaze mit Verzierung von kleinen veilchenblauen Tyllrosetten

Auf dem mit viele Seidenfalt untergelegten, ganz glatten weißen Rock sind keine Blumen angebracht; dagegen ist die Taille reich damit garnirt. Die den runden Ausschnitt begrenzende Partie aus plissirter weißer Seidengaze wird durch eine rundherum laufende Guirlande von Tyllrosetten und feinem Lindwurm gebildet, ebenso laufen zwei kurze Blumenguirlanden zu beiden Seiten des Vordertheils bis zu dem rechts und links in kurzen Schleifen endigenden Gürtel aus weiß Atlasband herab. Auch die kurzen bandförmigen Puffärmel sind mit Rosensträußchen geschmückt, und das Halsband von weiß Atlas ist vorn mit Rosen besetzt, während ein kleiner Rosenstrauß nach Art einer Aigrette zwischen den krausen Haarwellen der Frisur angebracht ist. — Der für eine junge Frau gewählte Gesellschaftsanzug B ist aus mitternachtblauem Tuch oder Tuchsammet und mit schmalen Goldtressen vor Weihnachtsbaum

B Ballkleid mit Tuchrock und Atlasbluse der Weihnachtsfeier

[illegible] und den dazu gehörigen gestickten dunkelblauen Mantelm ausgeführt. Auch der Hut ist mit weißen Straußfedern, mit Goldtressen und einem [illegible] Kleid reiche Garnirung, die sich hier auf die Seite beschränkt. Eine Art Vorderstücke aus weißem Atlasrips [illegible] und mit [illegible] Goldtressen [illegible] Tuchrock [illegible] zu dem ebenfalls mit einer Goldtresse umrandeten Tuchmantel [illegible] und wird [illegible] von den [illegible] Hüften und auf dem [illegible] Rücken [illegible] Der Besatz besteht aus drei [illegible] [illegible] [illegible]

Winterliche Sportcostüme. — Den Lieblingssport für alle Kreise bildet während der Winterszeit unbestritten der Eissport, dem sich groß und klein, vornehm und gering, ja man möchte sagen alt und jung eben auch Ältere Damen und namentlich Herren pflegen sich gern auf dem Eise zu tummeln und gleicher Vorliebe erfreut. Wir bringen deshalb noch einige elegante, auch für junge Frauen bestimmte Eislaufcostüme zur Darstellung, die die Leserinnen gewiß interessiren werden. Fig. A ist besonders ein für elegante, noch junge Frauen gearbeitetes Schlittschuhcostüm; es besteht aus einer langen, knapp anschließenden Redingote von altrosarem Sammet, deren [illegible] überraschend großen Knopfbesatz noch links durch schöngestickte Stahlknöpfe und Marderschwanzpfoten geschmückt werden. Die Taillirung, eben falls gebundenen Rennet taillen am Unterarm eng zu und sind mit breiten Spitzenvolants garnirt; auf den Schultern und vorn zu beiden Seiten bilden sechs Marderbälge mit ihren Schwänzen den Besatz, rechts und links [illegible] Knöpfe bewegt, und an hoher ausgeschnittener mit [illegible] Sammet mit [illegible] Rand, der mit schwarz[illegible] und einem Muster [illegible] Spitzenbesatz versehen ist. — Und praktisch für junge Mädchen [illegible] Jen B ist ein [illegible] Costüm aus [illegible] Tuch, das [illegible] Tuch, schwarzem [illegible] Pelzbesatz, [illegible] Die weite lange [illegible] das am Handgelenk [illegible] Tuch, das [illegible] Pelzbesatz, [illegible] Kopfputz [illegible] Pelzmütze [illegible] Muff [illegible] Pelzbesatz [illegible] Vorderfläche [illegible] Pelz [illegible] Pelzbesatz [illegible] Muff [illegible] Pelzbesatz [illegible] Pelzbesatz [illegible] Pelzbesatz

Illustrirte Zeitung

Nr. 2745. 106. Bd. Erscheint regelmässig jeden Donnerstag. Einzelpreis einer Nummer 1 Mk. Leipzig und Berlin. Preis vierteljährlich 3 Mk. — 4 fl. 20 kr. 6 W. Mit Kunstbeilage 4 Mk. 50 — 5 fl. 40 kr. 6 W. Für Deutschland im Mk. 75 Pf. 8. Februar 1896.

Anzeigen aller Art

finden durch die seit 1843 allwöchentlich in Leipzig erscheinende „Illustrirte Zeitung" die weiteste und zweckmässigste Verbreitung. Die Insertionsgebühren betragen für die Nonpareille-Spaltzeile oder deren Raum 1 Mark. Alle für die „Illustrirte Zeitung" bestimmten Inserate gelangen, wenn deren Einsendung spätestens bis Freitag 12 Uhr erfolgt, in der acht Tage darnach erscheinenden Nummer zur Aufnahme. Ausführliche Insertionsbedingungen und Probenummern auf Wunsch.

Expedition der Illustrirten Zeitung in Leipzig.
J. J. Weber.

Königl. Bergakademie zu Clausthal.
Lehrjahr 1895/96.

Das praktische Vorbereitungshalbjahr beginnt am 13. April 1896. Derjenige, der den Zweck, allen Anzeigen, welche in die Bergakademie aufgenommen werden wollen und denen es an der gehörigen praktischen Vorbildung fehlt, Gelegenheit zu geben, sich durch Beschäftigung als Werks, Maschinen und Arbeiter, sowie durch eigenes Handanlegen mit dem Betriebe, der Aufbereitung und dem Hüttenwesen soweit bekannt zu machen, als es zum Verständniss der darauf bezüglichen Vorträge unerlässlich ist.

Die Vorlesungen und Uebungen des Sommer-Semesters beginnen am 16. April 1896 und erstrecken sich auf folgende Wissenschaften, hinter denen die Zahl der wöchentlichen Lehrstunden in Parenthese angegeben ist:

Oberbergrath Professor Köhler: Aufbereitungskunde (8). — Professor Dr. Hampe: Theoretische Chemie (3), Praktische Uebungen im chemischen Laboratorium unter Mitwirkung seiner Assistenten. Analytische chemische Analyse, Vortrag (2), Praktikum (täglich). Quantitative chemische Analyse (täglich). Praktikum (täglich). Maassanalyse (2). Professor Hoppe: Maschinenbau und Maschinenbau (12); Höhere Mechanik (3). Bergrath Professor Bierend: Eisenbahnbaukunde (2); Praktikum. Markscheiden (täglich oder an einem Tage in der Woche und Zeichnungsübungen, qualitative Uebungen (2) unter Mitwirkung seiner Assistenten. — Oberbergrath Professor Dr. Schnabel: Spezielle Hüttenkunde (5), Hüttenkunde (2), Salinenkunde (2). — Professor Dr. Borchers: Elektrometallurgie (2), Petrographie und Praktikum (4); Geologie, Mikroskopie (2). Lagerstättenlehre (2); Versteinerungskunde (2). — Professor Dr. Gerland: Physik (4). Physikalisches Praktikum (4). Elektrotechnik (2). Meteorologie. Wärmetheorie (2). — Professor Dr. Meyer: Spärische Trigonometrie (2). Algebra und Analysis (4). Differential- und analytische Geometrie des Raumes (4). Differential- und Integralrechnung (2). — Geh. Bergrath Engels: Encyklopädie des Rechts und Civilrecht (4). — Hüttenbergrath Stockhaus: Vermessungskunde, Vortrag (1). Vermessungskunde, Vortrag (1). Symphori: Verwaltungskunde (2). — Bergrath Meinecke: Maschinenzeichnen (2); Entwerfen von Berg- und Hüttengebäuden (2). — Kreisphysikus Dr. med. Bischof: Lehre: Hülfeleistung bei Unglücksfällen (1).

Programme sind durch die Direktion der Königlichen Bergakademie unentgeltlich zu beziehen.

Clausthal im Harz, den 28. Januar 1896.

Die Direktion.

Universität Heidelberg.

Das Vorlesungsverzeichniss für das Sommer-Semester 1896 ist erschienen und durch die hiesigen Buchhandlungen oder durch die Universitätskanzlei zu beziehen. (340)

Technikum Hildesheim (Lehrgänge für Maschinen- & Elektrotechniker, Hüttenleute, Fachschule für Hochbau, Tiefbau, Maschinenbau, Elektrotechnik, Hüttenkunde, Bergbau,

Münzauktion zu München

März 1896.

Mehrere Sammlungen, enthaltend Münzen und Medaillen verschiedener Länder. Der Catalog wird auf Verlangen nach Empfehlung gratis und franco versandt durch den Experten

Otto Helbing, München,

Maximilianstrasse 32 I.

Trotz abermaliger Erweiterung

seit 1. Januar 1896 erhöhter

Die Modenwelt

ohne jegliche Preiserhöhung. Statt früher 8 hat sie der jährlich 24 reich illustrirten Nummern jetzt 16 Seiten: Mode, Handarbeiten, Unterhaltung, Wirthschaftliches. Außerdem jährlich 12 große farbige Modenplanches mit gegen 100 Figuren und 12 Beilagen mit etwa 200 Schnittmustern etc.

Vierteljährlich 1 Mark 25 Pf. — 20 Nr. — Auch in Heften zu je 25 Pf. zu 12 Nr. (Post-Zeitungs-Katalog No. 4800) zu haben. — Zu beziehen durch alle Buchhandlungen und Postanstalten (Post-Zeitungs-Katalog No. 4002). — Probenummern in den Buchhandlungen gratis.

Normal-Schnittmuster, besonders aufgezeichnet, zu 50 Pf vorrathig.

Berlin W., Potsdamerstr. 38. — Wien I, Opernring 3.

Gegründet 1865.

DER AKT

100 Modellstudien in Lichtdruck nach Naturaufnahmen

nach künstlerischen und wissenschaftlichen Gesichtspunkten gewählt und herausgegeben von

Max Koch, Historienmaler

Prof. an der Kgl. Kunstgewerbe-Akademie zu Berlin

Otto Rieth, Architekt und Bildhauer

10 Hefte à 10 Tafeln 24 : 32 cm à Mk. 5 pro Heft

Bei Einsendung von M. 50.— 1 compl. Exemplar in eleganter, verschließbarer Mappe, oder gegen M. 5.50 zur Probesicht franco von

Internationaler Kunstverlag

M. BAUER & Co., Berlin SW. 53.

Bewährte, beste und billigste Unterrichtswerke.

Praktische

Violinschule

von Hohmann-Heinz, 144 Seiten. In 5 Lieferungen je M. 1.—, in 1 Bd. M. 3.—, schön u. stark gebund. M. 4.50.

(Absatz 37 000 Expl. in 3½ Jahren!)

Neue Elementar-

Klavierschule

von R. Wohlfahrt, op. 333. 150 S. In 4 Heften je M. 1.—, in 1 Bd. M. 3.—, schön u. stark gebund. M. 4.50.

(8000 Expl. in 14 Monaten!)

Sonatinen-Album.

Elite-Sammlung der besten Sonatinen aller Zeiten. Mit Fingersatz, Vortrags- u. Pedalvorzeichnungen, sowie kurz. Anmerkungen nebst einer kurzen Geschichte der Sonate resp. Sonatine verfasst von Herm. Kipper. 3 Bände.

Preis je M. 1.—, zusammen schön und elegant gebunden M. 4.50.

(Binnen 10 Monaten 3. Auflage!)

Gegen Einsendung des Betrages erfolgt Franco-Zusendung. Nachnahme verbeten. 624

Ausf. Muster-Kataloge u. illustr. Instrum.-Verz. kostenfrei.

Verlag von **P. J. Tonger, Köln.**

Münzen!

Verzeichniß Gratis. ca. 7000 Nummern der deutschen Staaten und Fürstenhäuser, sowie sämmtlicher Münzen und Medaillen der Welt, Münzen, Bücher, Münzschränke und Münzen aller Art, kaufen wir fortwährend und bezahlen die höchsten Preise. — Ankauf von Münzen aller Art, auch ganzen Sammlungen. (167)

Münzfunden.

Zschiesche & Köder in Leipzig.

Münzhandlung.

— 1855 Gegründet 1855. —

Echte Briefmarken.

100 Verschiedene M. 2.—
50 ordinäre „ 1.00
5 Colonien „ 1.00
Alle versendet!
Porto extra!
Preisliste kostenfrei!

CARL GEYER & Co., AACHEN.

Briefmarken-Grossohandlung.

Billige Briefmarken Preisliste gratis sendet **August Marben, Bremen.** (78)

Photographische Apparate

Ed. Liesegang, Düsseldorf.

Preisbilder gratis. Anleitung 1 Mk. (99)

Zauber- u. Scherzbücher-Apparate für Privat- u. öffentl. Vorstellungen. (190) Preisliste gratis u. franco

Wilh. Bechge, Magdeburg, Jacobstr. 7

Einzig prämiirt mit ersten Preisen.

Zithern

eigenes Fabrikat, anerkannt vollendetste Arbeit, grösster Ton und Fülle, complet von 16 — 22 — 28 — 34 — 100 M.

Lehrer's beste Schule z. Selbstunterr. 1 Theil 6 M., 11 Theil Hochschule 7 M.

Violinen, alle Streichinstr. u. Saiten in nur vorzügl. Qualität.

Accordzithers compl. m. 6 Schule 14 M.

Preiscurante gratis und franco

Gebrüder Wolff, (144)

Instrumenten-Fabrik, **Markneukirchen.**

Man verlange

Jeder Deutsche im Auslande wird gebeten, s. Adresse (1 Postkarte genügt) an Verlag J. H. Scherer, G. m. b. H., Berlin W. 33, mitzutheilen, um für ihn die soeben erschienene Probe-Nummer der Wochenschrift „Das Echo", Organ der Deutschen im Auslande, unentgeltlich übersenden zu können. (144)

Hermann's Buchhandlung. Berlin NW. 12.

Statt 160 Mk. Nur 100 Mk.

Brockhaus' Lexikon, neueste Auflage, complet 16 elegante Bände. Auf Wunsch Rest auf Ansicht.

Deutsche in überseeischen Ländern (Kaufleute, Beamte usw.) bitte ich um Mittheilung ihrer Adresse, um ihnen einen sie interessirenden Vorschlag machen zu können. Verlagsbuchhandlung J. P. Bachem, Köln a. Rh.

Hohmann-Damm

Violinschule

vollständig in 5 Heften à M. 1.— oder 1 Bd. M. 3.—, geb. M. 4.—

Steingräber Verlag, Leipzig.

Hans von Bülow

Pianoforte-Fabrik von M. Arnold, Schaffhausen, die für Güte und Solidität ihrer Instrumente bürgt, empfiehlt ihre neuen Modelle in Flügel und Pianinos. Illustrirte Preisliste gratis und franco.

Reich und solides Lager sämmtlicher

Musikinstrumente

Violinen, Bratschen, Cell, Contrabässe, Flöten, Piccolos, Clarinetten, Cornets, Trompeten, Signalhörner, Jagdhörner, Trombone, Zithern, Accordzithern, Guitarren, Mandolinen, Lyrachimmen, Polyphons, Orphoricon, Musikautomaten, Aristons, Piano-Melodicos, Flöten-Harmonikas, Mundharmonikas, Ocarinas, Crotophons, Harmonicas, Saiten, Schwanzdocken, Metronome, Taktstöcke, Notenpulte.

Noten zu allen Instrumenten.

Jul. Heinr. Zimmermann,

Musikexport, Leipzig.

Neue illustrirte Preisliste gratis!

A. Zuleger

LEIPZIG. (gegr. 1872)

Musikinstrumenten-Fabrik

„Royal Standard", Zug-Harmonikas, Bandoneons etc. Grösste Treffsicherheit. Feinste mechanische Musikwerke. Musik-Instrumente gratis und franco.

Für die Familie.

Alle Aufträge von 20 Mk. an	und Muster stets franco.

Brunhilde selbst gewebte, unverwüstliche u. echtfarbige Hausklöppelstoffe.

Mercedes und **Lola** elegante und solide Promenaden-Kleiderstoffe.

Portièren in grösster Auswahl, sowie **Herren-** Anzug- u. Ueberzieherstoffe, nur moderne u. haltbarste Qualitäten, liefern zu billig. Fabrikpreisen

Carl H. Klippstein & Co.

Weberei und Versand-Geschäft

Mühlhausen i. Thür.

Solide Herren-Tuche!

Die Aachener Tuchindustrie incl. **Wilkes & Cie., Aachen** versendet genau zu Fabrikpreisen Cheviots, Cheviot, Cheviot, Cheviot

Lüfte Dein Heim!

Interessante Abhandlung über einfache Lüftungsanlagen und Apparate wird **gratis** versendet von **Richard Schippel, Chemnitz-Kappel.**

Unser Muster sollen verblüffen. Ich bitte Sie, mir Ihren gefl. Bedarf in dieser Artikel bemerken zu lassen, damit durch Offerten Ihnen die besten Resultate von Ihre Sendungen abgehalten werden. (1324)

Cotillon-Artikel-Fabrik und Versandhaus

N. L. Chrestensen, Erfurt.

K. K. Hoflieferant.

Mein soeben neu erschienener Catalog enthält die grösste Auswahl in Neuheiten von: Cotillon-Touren, -Orden, Bouquets, Bröcklig, Kaschlenbuben, Fächern, humor. Kopfbedeckungen von Stoff und Papier, Costumen, Masken, Scherzartikeln, Christbaumschmuck etc.

● **Billigste Preise.** ●

Epochemachende Neuheit:

Chrestensen's ges. geschützt **Tricot-Maske.**

D. R. G. M. 47 666

Chrestensen's Mordgeschichten.

Reich illustrirte Cataloge versende gratis und franco. Telegramm-Adresse: Chrestensen Erfurt. (1349)

DETAILVERKAUF in allen besseren

Schuhhandlungen des In- & Auslandes.

Prüfet Alles — — Behaltet das Beste!!!

"VICTORIA"-Nähmaschinen

Eingetr. Schutzmarke

Wasserzeichen.

Zu haben in fast allen Städten bei den Alleinvertretern.

Wenn an irgend einem Platze nicht vertreten, giebt die Fabrik Ziv. Adresse Bezugsquelle an.

Gegr. 1869 aus der Fabrik Gegr. 1869

H. Mundlos & Co., Magdeburg-N.

sind aus bestem Material, aufs Sorgfältigste justirt, mit patent. Verbesserungen, im höchsten Grade vollkommen, dauerhaft und leistungsfähig, arbeiten schnell, geräuschlos, leicht, sicher und liefern einen musterhaften Stich.

Man achte auf die Fabrik-Marke.

D. R.-No. 70053 D. R.-G.-M. Engl. Pat. Amerik. Pat. Franz. Pat. Pat. „ 72170 No 6600 No 3735 No 501539 No 227966

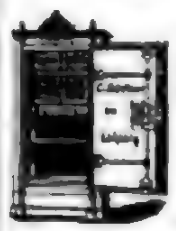

Carl Kästner, Leipzig,

Lieferant der Deutschen Reichshauptbank in Berlin und der Kaiserlichen Post empfiehlt sein Lager

feuer- und diebessicherer

Geldschränke

mit Stahlpanzer u. emaillirtfeuerfesten Schlössern neuester Anordnung.

Vertreter für Holland **Ad. Feyer-Meyer, Amsterdam,** Kalverstraat 192.

Zuletzt bewährt:

1888 beim Brande des Etablissements der Hrn. Sundt & Co., **Bergen,** Norwegen.
1888 beim Brande des Rudloff'schen Dampfsägewerks **Georgenthal** in Thüringen.
1889 beim Rathhausbrande in **Hartenstein,** Erzgebirge.
1890 beim Rathhausbrande in **Lausigk,** Sachsen.
1890 beim Brande des Gutes des Herrn Söhnel in **Grossnaundorf** bei Pulsnitz in Sachsen.
1890 beim Fabrikbrande der Herren J. J. Arnd & Zoonen in **Amsterdam.**
1891 beim Fabrikbrande der Herren Schreiber & Co. in **Einsiedel** bei Chemnitz i. S.
1892 beim Fabrikbrande der Herren Bechler & Dressel in **Langenfeld** i. V.
1893 beim Fabrikbrande des Herrn August Paul in **Reichenbach** i. V.
1894 beim Brande des Geschäftshauses der Herren D. & A. Heydenreich in **São Paulo,** Brasilien.
1894 beim Brande der Mechan. Weberei der Herren A. W. Bär & Co., **Zschopau** i. S.
1894 beim Brande der Mechan. Weberei des Herrn Louis Fischer in **Greiz** i. V.
1894 b. Brande des Rohproductenlagers der Firma W. Dräsee im Alten Amtshof zu **Leipzig.**

E. Neumann & Co. Dresden-N.

Fabrik für Cotillon-, Carneval-Artikel und Masken-Costüme.

Versandhaus Rigm. Pick, Dresden-Löbtau. (1529)

Patent-Kugel-

Kaffeebrenner

in Größen zu 3, 5, 8, 10 bis 100 Kilogr. Inhalt, zum Rösten von Kaffee, Cichorien, Malz, Getreide, etc. Die bewährtesten Silbermedaillen und verschiedene Ehrendiplome.

● Schnellwaagen ●

für Kaffeerösterei. Unentbehrlich. Bestes, übersichtliches Urtheil.

— Gasfeuerbrenner —

für 1/2, 1, 2, 3, 5 bis 60 Ctr. Kugel.

Brauerei-Bedarf, verbessert und billigst erstellt. Gratis-Prospecte. (1411)

Emmericher Maschinenfabrik in Emmerich,

älteste, renommirteste Specialität für Eisenbau.

Weise & Monski, Halle a. S.

Specialfabrik für Pumpen.

Duplex-Dampfpumpen.

Gegen 5000 Pumpen vorräthig.

Telegr.-Adr.: Weise Halleser.

H. Belze & Co., Braunschweig,

Ziegel-

maschinen, Falzziegelpressen für Hand- u. Dampfbetrieb, Walzwerke, Aufzüge, Schlämmereien, compl. Ziegeleianlagen.

Otto Gruson & Co.

Magdeburg-Buckau,

fertigen mit 41 Formmaschinen roh od. geschnitten, in Stahl und Eisen

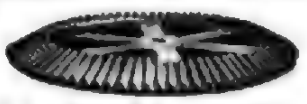

Zahnräder, Schneckenräder.

In eiligen Fällen in wenig. Tagen

— Modellvorrath auf Wunsch. —

50% Gewichtsersparniss!

MÄDLER'S PATENT-KOFFER

Unerreicht an Leichtigkeit, Eleganz u. Haltbarkeit.

LEIPZIG, BERLIN W., HAMBURG.

Zu beziehen nur durch Fabrik u. Versand-Geschäft.

Moritz Mädler, LEIPZIG-LINDENAU

Junker & Ruh-Maschinen.

Vorzügliches Fabrikat von unübertroffener Leistung. — **Geräuschloser und sehr leichter Gang.** — **Grosse Dauerhaftigkeit.** — Gediegene Ausstattung.

Illustrirte Kataloge und Beschreibungen gratis.

Vorräthig in jeder bedeutenden Nähmaschinenhandlung.

Junker & Ruh, Nähmaschinenfabrik,

Karlsruhe (Baden)

Papier-Schneidemaschine.

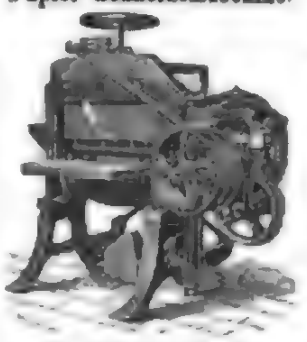

Specialität seit 1858!

Maschinen für die gesammte Papier-Industrie.

700 Arbeiter!

Production: 3700 Maschinen jährlich.

Nr.	Schnitt-länge	Schneide-breite	Preis Hand-betrieb	Preis für Dampf-betrieb	Reise-gewicht	Schnitt-zahl	Schneid-zeit
	cm	cm	ℳ	ℳ	ℳ	ℳ	ℳ
AB	80	13	435	550	190	100	90
ABa	85	13	495	610	200	105	90
AC	80	14	575	700	170	110	95
ACa	85	14	650	775	185	115	95
AD	91	17	740	865	210	120	99
ADa	96	17	825	950	220	125	99
AK	93	19	950	1075	240	125	95
AKa	91	19	1050	1175	250	130	95
AP	95	19	1250	1375	250	135	100
APa	100	19	1350	1575	280	140	100
AQ	106	20	1400	1525	275	145	105
AQa	111	20	1500	1625	275	150	105
AH	120	21	1640	1795	340	155	110
AHa	140	21	1950	2075	385	160	115
AJ	160	22	2275	2500	390	160	120
AZ	210	17	—	6100	900	200	—

Incl. zwei breite Messer, zwei Schneidleisten, Schraubenschlüssel, Oelhänchen.

— Wiederverkäufer Rabatt! —

Karl Krause, Leipzig,

Maschinenfabrik. (96)

Naeher's rotirende Pumpen

für jede Flüssigkeit. — Specialität seit 24 Jahren.

Ueber 2600 Stück geliefert. (936)

J. E. Naeher, Maschinenfabrik, Chemnitz, Sachs., Beckerstr.

R. WOLF, Magdeburg-Buckau.

Bedeutendste Locomobilfabrik Deutschlands.

Locomobilen

mit amerikanischen Röhrenkessln, von 4—200 Pferdekraft, sparsamste Betriebsmaschinen

für Gross- u. Klein-Industrie sowie Landwirthschaft.

Export nach allen Weltheilen.

LOHSE'S WACHSPASTA-SEIFE

Dargestellt aus Dr. med. C. L. Schleich's gesetzlich geschütztem Ceral.

Eine Universal-Seife ersten Ranges für die Schönheits-Pflege und den Toilette-Gebrauch,

Die Heilkraft des **Bienenwachses,** seine die Hautthätigkeit stärkende und erhaltende Wirkung, **seine eminente Fähigkeit, verloren gegangene Hautschuppen zu ergänzen,** die Wachs der Seife fast in absolutes, Auge die Haut reizender **dieselben zu verdichten und doch geschmeidig zu machen,** ist von altersher bekannt. Bisher aber konnte **eine neutrale Verbindung des reinen Bienenwachses mit neutralen Seifenkörpern,** Lösung eingefügt werden, erst die Dr. Schleich'sche Pasta-Ceralia ermöglicht **ein Seifenproduct von ungeahnt wohlthätiger Wirkung auf Haut und Teint,** das Wachs kann daher in **hohem** Prozentsatze der Seife beigemischt werden und erzeugt so **den Schaum** unserer **Wachspasta-Seife.**

Keine andere Toilette-Seife giebt einen so **milden, die Haut erfrischenden und verjüngenden**

45/46 Jägerstr., Berlin. **GUSTAV LOHSE** Berlin, Jägerstr. 45/46.

Königlicher Hoflieferant. Königlicher Hoflieferant.

Preis 50 Pfennig das Stück! Käuflich in allen Parfümerien, Drogerien und Apotheken, sowie bei allen Coiffeuren des In- und Auslandes

---

Dampfpflüge

Strassen-Locomotiven
Dampf-Strassenwalzen

liefern in den vollkommensten Constructionen und zu den mässigsten Preisen (75)

John Fowler & Co., Magdeburg.

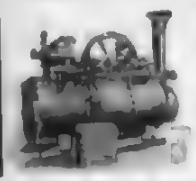

Ernst Förster & Co.,
Magdeburg-Neustadt 6.
Locomobilen mit ausziehbaren Röhrenkesseln von 4–200 Pfdkr.
Dampfmaschinen von 4—1000 Pfdkr. (207)

Centrifugalpumpen,
Rotirende Pumpen,
Flügelpumpen,
Ventilatoren, Gebläse System Root
baut als Specialität
Aerzen
Aerzener Maschinenfabrik Adolph Meyer, (Provinz Hannover)

Sicherheits-Aufzüge
langjährig bewährtester Konstruktion
für Transmissions-Betrieb
(Hanf-, Gummi-)
für Lasten von 250–2500 kg.

Die mit grosser Akkuratesse hergestellten Aufzüge entsprechen den strengsten Vorschriften der Polizei. Vollständige Sicherheit gegen Herabfallen der Last. Praktischer Anzeiger jeder Fahrtrichtung. Grösste Schnelligkeit in jeder Stufe, gleichmässiger geräuschloser Auf- und Niedergang. Einfachste Thürverschlüsse.

Hand- und hydraulische Aufzüge für kleinere Lasten.

Neuestes Erzeugnis:
Sicherheits-Aufzug für elektrischen Betrieb.
Übertrifft an Einfachheit in der Anlage alle vorhandenen Aufzugssysteme bei geringen Anlage- und Betriebskosten.

Maschinenfabrik
J. G. Schelter & Giesecke
LEIPZIG, Brüderstr. 26 28.

J. M. Grob & Co., Leipzig-Eutritzsch.
Gesellschaft mit beschränkter Haftung.
Specialfabrik von Universal-Petroleum-Motoren

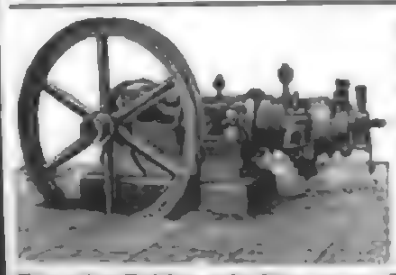

Stehende und liegende Anordnung. Beste, billigste u. einfachste Hilfsmaschine für jedes Kleingewerbe, Landwirthschaft, sowie für Bootsbetrieb. (1)

Gas-Motoren
des gleichen bewährten Systems

Günstige Zahlungsbedingungen. Weitgehendste Garantie.
Prospecte und Anschläge gratis und franco. Patente in allen Staaten.

C. Schlickeysen,
Berlin SO.
Maschinen-Fabrik für
Ziegel-, Torf-, Thonwaaren- und Hartzerkleinerungs-Fabrikation,
sowie für
Dachziegel aller Art, Thonröhren jeder Weite, Betonbearbeitung, Erdfabrikation, Chamottesteine, Falzziegel, Firstziegel, Pressen, Cement.
Handstrich-Ziegeleien
Ferner Knet- u. Formmaschinen für Ofenfabriken, chemische Industrie, Porzellanen, Farben-Fabriken, Kitt- und Seifen-Fabrikation, Wärme-Apparate, Trocknung breiiger Massen, technische Lehrmaterialien, Versuchsmaschinen u. s. w.
Ferner Patentirte Rührscheiben zum Bestimmen des Kraftbedarfes und Gehalts der Arbeitsmaschinen, Hartguss-Walzwerke jeder Grösse.

Garrett Smith & Co.,
Magdeburg-Buckau.

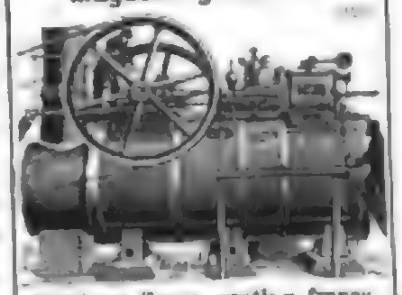

Catalog u. Zeugn. gratis u. franco.

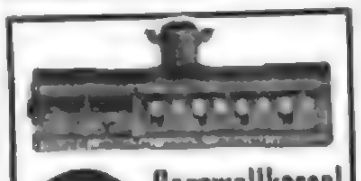

Cornwallkessel
ohne und mit eingeschweissten **Quersiedern,**
Flammrohr, System Christiansen. System Christiansen
haben seit 1880 (41)
als Specialität u. halten auf Lager
Christiansen & Meyer,
Harburg bei Hamburg.

Technische Auskünfte
über Bezugsquellen, vortheilhafte Verbindungen, Fabrikationsverfahren und Einrichtungen jeder Art durch
Bureau des „Praktischen Maschinen-Constructeur", Abtheilung für technische Auskünfte,
Leipzig-Gohlis. (2)
Prospecte gratis und franco

Central Annoncen-Expedition
G. L. DAUBE & Co
Annoncen-Annahme
für alle Zeitungen u. Zeitschriften der Welt
Gegründet 1864

Zeitungsliste, Kostenanschläge gratis und franko. Billigste Berechnung, niedrigste Insertionspreise zu den niedrigsten Pauschalpreisen.
Central-Bureau: Frankfurt a. M.

Dampfmaschinen
eincylindrig und compound.

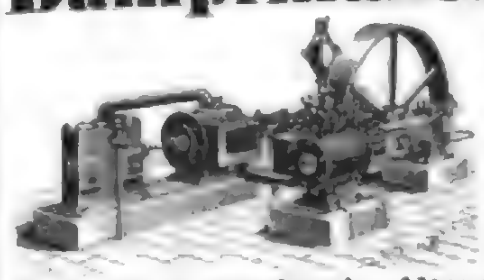

Wand- und Bockmaschinen
in allen gangbaren Grössen auf Lager.

Menck & Hambrock, Altona-Hamburg.

Anatomische Toilette-Seife | nach Angabe und unter Controle des Herrn Dr. med. Anatomische Kinder-Seife | G. Hirschfeld, Chem.-Apot. Dr. Hesse, Oberau
nicht desgleichen zum Herst. Mitglieder Nr. 6711 Akad. d. W. (33)
Erhältlich in allen Apotheken und besseren Parfümerie-Handlungen

---

Das beste Hausmittel im Gebrauch

VASELINE

Nur echt in Original-Packungen mit unserem Namen
Chesebrough Manufacturing Comp'y

Blechdosen zu 10, 20 und 30 Pf. und Flaschen zu 50 Pf. u. M. 1.— überall zu haben.
Man verlange nur unsere Original-Packung.

LOHSE's weltberühmte Specialitäten
für die Pflege der Haut:

EAU DE LYS DE LOHSE
weiss, rosa, gelb.
seit über 60 Jahren unübertroffen zur vorzüglichsten Hautessenz zur Erhaltung der vollen Jugendfrische, sowie zur sicheren Entfernung von Sommersprossen, Sonnenbrand, Röthe, gelben Flecken und allen Unreinheiten des Teints.

LOHSE's Lilienmilch-Seife,
die reinste und mildeste aller Toilette-Seifen, erzeugt nach kurzem Gebrauche blendend weisse, sammetweiche Haut.
Beim Ankauf meiner Fabrikate achte man stets auf die Firma
GUSTAV LOHSE 45 Jägerstr. 45 BERLIN.
In allen guten Parfümerien, Drogerien etc. des In- und Auslandes käuflich

---

Das beste u. berühmteste Toiletpuder
VELOUTINE FAY
EXTRA POUDRE DE RIZ
mit BISMUTH zubereitet. — 9, Rue de la Paix, PARIS

Zur Pflege *der* HAUT ist das beste Produkt die **CREME SIMON**

Unübertroffen *für den* **TEINT** *und für die* **Toilette** *des* **Gesichts** *und der* **Hände**

Nur echt mit der Unterschrift: *Simon*

Gessler's echter
ALTVATER
Kräuter-Liqueur.

SCHUTZ-MARKE.
Alleiniger Fabrikant:
Siegfried Gessler,
Jägerndorf (Oesterreich).

Schloss Nartenfels-Torte
Weizenschrotbrot
Gustav Crino, Dampfbäckerei, Stettin.

Scherings Malzextrakt
Malz-Extrakt mit Eisen
Malz-Extrakt mit Kalk
Schering's Grüne Apotheke, Berlin N., Chausseestraße 19.

BÉNÉDICTINE de l'Abbaye de Fécamp

HANS NOTTENROTH, General-Agent, HAMBURG.

Weber's
Carlsbader Kaffee-Gewürz.

Berger's
Mexico
Chocolade
Fabrik
Robert Berger,
Pössneck i. Th.

LUXARDO's
MARASCHINO di ZARA
weltberühmter
Liqueur
überall zu haben.

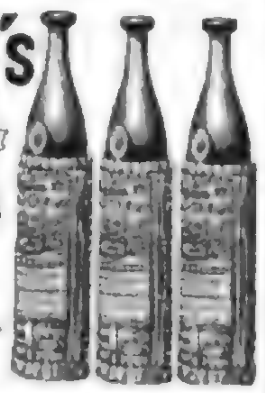

CHOCOLADE
Lehmann & Co
Kgl. Hoflieferanten
DRESDEN
CACAO

CHOCOLADEN, CACAOS, Biscuits, Cakes
von
B. SPRENGEL & Co.
HANNOVER
sind unübertrefflich.
Zuhaben
in fast allen
besseren Geschäften

Feinste Sect-Marken
Extra fein
(Champagner Cuvée)
Kaiser-Blume
Blaue Marke
von
Gebrüder Hechl
in Oggersheim,
Kgl. Bayer. und Kgl. Bayerische Hofweinhandlung
Schaumwein-Kellerei.
Zu beziehen durch die Weinhandlungen.

SECT
MATHEUS MÜLLER
Eltville
Marken
EXTRA
CHAMPAGNE
CABINET
Zu beziehen durch die
WEINGROSSHANDLUNGEN.

Erfrischende, abführende Fruchtpastille
TAMAR INDIEN GRILLON
Gegen **VERSTOPFUNG**
Hämorrhoiden, Congestion, Leberleiden, Magenbeschwerden.
PARIS, 33, Rue des Archives. — *In allen Apotheken.*

LIEBIG
COMPANY'S
FLEISCH-EXTRACT
Nur aecht,
wenn jeder Topf den Namenszug
J. Liebig
in blauer Farbe trägt

Das Fleisch-Pepton
der Compagnie Liebig
ist wegen seiner außerordentlich leichten Verdaulichkeit und seines hohen Nährwerthes ein vorzügliches Nahrungs- und Kräftigungsmittel für Schwache, Blutarme und Kranke, namentlich auch für Magenleidende.
Hergestellt nach Prof. Dr. Neumeister's Methode
unter steter Kontrolle der Herren
Prof. Dr. M. von Pettenkofer und Prof. Dr. Carl von Voit, München.
Käuflich in Dosen von 100 und 200 Gramm.

Andreas Saxlehner in Budapest.
kais. und kön.
HOF-LIEFERANT.

Analysirt und begutachtet durch
Liebig, Bunsen, Fresenius, Ludwig.

Saxlehner's Hunyadi János Bitterwasser
ist einzig
in seiner Art.

Als bestes natürliches Bitterwasser bewährt und ärztlich empfohlen.
Mehr als 400 Gutachten ärztlicher Celebritäten bezeugen seinen eminenten Heilwerth.

Saxlehner's Bitterwasser

Anerkannte Vorzüge:
Prompte, verlässliche, milde Wirkung.
Leicht und anhaltend vertragen.
Gleichmässiger, nachhaltiger Effect.
Geringe Dosis. Milder Geschmack.

In den Mineralwasser-Depôts und Apotheken erhältlich. — Man wolle stets ausdrücklich verlangen:

Zum Schutze gegen irreführende Nachahmung:
Auf jeder Etiquette der
echten Hunyadi János Quelle
befinden sich Firma und Namenszug
„Andreas Saxlehner."

Saxlehner's Bitterwasser

Stiftung von Zimmermann'sche Naturheilanstalt bei Chemnitz

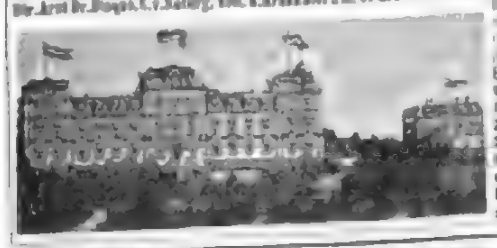

Winter und Sommer gleich günstige Erfolge.

Dr. Kles' Diätetische Heilanstalt

Dresden-N.

Bilz' Naturheilanstalt

Dresden-Radebeul. Zu Winterkuren

Bilz, Naturheilkunde. Neues Buch der Gesundheitslehre. Vollständig in 1 Bande. Mit 9 — durch Bilz' Verlag, Leipzig. 6 Pfund.

Dr. Max Böhm's Naturheilanstalt

Bad Friedrichroda i. Th.

Ganzjährig geöffnet.

Dr. Kadner's Sanatorium

Niederlössnitz bei Dresden.

Diätkuren für Magenkrankheiten, Darmleiden, Ernährungs- und Stoffwechsel-Krankheiten.

Den ganzen Winter geöffnet.

Dr. L. Abend's Kuranstalt

für

Magen- und Darmleidende

Parkvilla **WIESBADEN** *Parkstr. 19*

Winter und Sommer geöffnet. Prospecte gratis

Die besten Plakate

für alle Branchen liefern

Grimme & Hempel, Kunstanstalt, Leipzig.

Stets am Lager eine reiche Auswahl an **Blanco-Plakaten** und **Reklame-Karten** für alle Branchen; letztere vorzüglich geeignet zu *Avisen, Notas, Adreskarten, Menus etc. etc.*

Ein Sortiment von **Reklame-Karten** oder **Blanco-Plakaten** versenden wir in Deutschland und Oesterreich-Ungarn franco nur bei Voreinsendung der folgenden Beträge: — auf Wunsch unter Nachnahme mit Portozuschlag —

	Volles Sortiment:	Halbes Sortiment:
Muster-Collektion von Reklame-Karten in eleganten Leporello-Album	M. 6.—	M. 3.—
Muster-Collektion von Blanco-Plakaten (ev. Wunsch in eleganter Mappe M. 1.— extra)	M. 6.—	M. 3.—
Ausland nur gegen vorherige Einsendung der Beträge	M. 8.—	M. 4.—

Muster-Collektionen von Plakaten nach speciellen Entwürfen M. 15.—; Ausland M. 12.—. Rücknahme bei Bestellung des vollen Betrages. Keine Rücksendung.

Grimme & Hempel, Leipzig.

Physikal.-diätetisch. Heilanstalt

Naturheilanstalt

Arnstadt i. Thür.

Leiter und Leiter

Dr. med. Baudler,

Schwarzburg-Sondershausen. Hofrat

Klimat. Kurort Görz,

Hôtel de la Poste.

Ostende

Belgien

Cercle privé du Kursaal

mit Roulette, Trente et Quarante, wie in Monte Carlo.

Das ganze Jahr hindurch geöffnet.

Man schreibe an den Herrn Secretär wegen der Aufnahme-Formalitäten.

Dr. von Hartungen's Naturheilanstalt

Riva am Gardasee.

Neueste Hilfsmittel-Diätetik und Anwendungsformen der Massage. Prospecte kostenfrei. Wintergäste von 50 Mark aufwärts. Vorausbestellung erbeten.

Epilepsie (Fallsucht).

Broschüre über Heilung von Dr. phil. Hanak, ehemal. Assist. Warnsdorf i. B.

Tausende in allen Ländern.

Graue Haare

Kissingen, Villa Leopoldstr. 11, Kronenstrasse 20

Frankfurt, Hamburg, Köln, Dresden, Leipzig, München.

Dr. J. Schanz & Co.

Patente

An- und Verkauf von Erfindungen.

Zur Fabrikation aller Branntweine, Liköre, Cognacs, Essenzen und warmen und kalten Getränken, Mischungen und Special-Geschäftsartikeln, sowie Effigsäure, Hefen, Bonbonfarben, Essenzen, Fruchtsäfte, Backpulver und Backpulver-Essenzen empfiehlt (2)

Erwerbs-Katalog (für Interessenten gratis u. fr.)

Wilh. Schiller & Co., Charlottenburg.

Eine gutgehende, lebenspflichtige Weinfirma der Feinmundschaft wünscht die Fabrikation eines Massenartikels zu übernehmen. Gef. Offerten erbeten unter F. B. 230 an Rudolf Mosse, Dresden. (315)

Künstler, (auch

Genremaler, Skizzen, gute Portrait-, Figur-, Landschaft-, w. viel illustrirt., suche z. dauernd. Asent. Off. u. „Kunst" Exp. d. Ztg.

Lebensversicherungs-Gesellschaft zu Leipzig

(alte Leipziger) auf Gegenseitigkeit gegründet 1830.

Versicherungsbestand:

Ende 1893: 465 Millionen M; Ende 1894: 430 Millionen M; Ende 1895: 457 Millionen M

Versorgen:

Ende 1893: 113 Millionen M; Ende 1894: 123 Millionen M; Ende 1895: 133 Millionen M

Gesammte Versicherungssumme:

Ende 1893: 75 Millionen M; Ende 1894: 94 Millionen M; Ende 1895: 99 Millionen M

Die Versicherten erhielten durchschnittlich an Dividende gezahlt:

1890—92: 43%; 1893—95: 42%, der ordentliche Jahresbeitrag.

Bei der 67 jährigen Lebensversicherungs-Gesellschaft wurden bisher gezahlt über sechzig Millionen Mark.

Die Lebensversicherung in Deutschland betrug am 1. Januar 1895 rund 5 Milliarden Mark.

Die Lebensversicherung ist Vertrauenssache. Niemand, kein Kaufmann, kein Gewerbetreibender, kein Landwirth, kein Beamter sollte daher versäumen, seinen Versicherungsbedarf zu decken.

Die Lebensversicherungs-Gesellschaft zu Leipzig ist bei gleichen Vortheilen die billigste Versicherungsanstalt Deutschlands. Alle Uebrigen sollen bei ihr den Versicherten zu

Lebensversicherungs-& Ersparnis-Bank

STUTTGART

gegründet 1854.

Unter Staatsaufsicht.

Versicherungsbestand: 466 Millionen Mark.

Bankvermögen: 123 Millionen Mark, darunter Extrareserven 19 Millionen Mark.

Seit Bestehen der Bank bis Ende 1894 wurden Dividenden 57 Millionen Mark, Gratialien an Versicherte 30 Millionen Mark, Versicherungssumme 75 Millionen Mark.

Aller Ueberschuss den Versicherten.

Sehr mässige Tarifprämien.

Keine Disidenden.

Günstigste Versicherungsbedingungen.

Weitestes Entgegenkommen bei Zahlungsverhältnissen.

Kriegsversicherung für am Wehrpflichtige ohne Extraprämie.

Ausführliche Prospecte unentgeltlich bei den Banken und den allerorts ansässigen Vertretern.

In den Apotheken.

Gegen Husten

Engelhard's

Isländisch Moos Pasta

75 prgc.

und Heiserkeit

Fabrik: Frankfurt a. M.

HYGIENE DES KOPFES

Schonheit der Haare

EAU DE QUININE

VON

ED. PINAUD

Unfehlbar gegen Schuppen und *Ausfallen der Haare*

37, Boul^d de Strasbourg, PARIS

Jede ächte Flasche ist mit nebenstehender Unterschrift versehen.

PARIS 1889

GRAND PRIX

Richard Brandt's Schweizer Pillen

Apotheker

Apotheker Richard Brandt's Schweizerpillen

von **24 Professoren der Medicin** geprüft und empfohlen, haben sich die Apotheker **Richard Brandt's Schweizerpillen** wegen ihrer unübertroffenen, zuverlässigen, angenehmen, vollständig unschädlichen Wirkung gegen

Leibes-Verstopfung

(Hartleibigkeit), ungenügenden Stuhlgang und deren unangenehme Folgezustände, wie Kopfschmerzen, Herzklopfen, Blutandrang, Schwindel, Unbehagen, Appetitlosigkeit etc. einen Weltruf erworben. Nur 5 Pfennige kostet die tägliche Anwendung. Erhältlich à Schachtel 1 Mark in den Apotheken.

Xylographen,

die Vorzügliches im tonigen Figurenschnitt leisten, auch jüngere, hervorragend talentirte Kräfte, die sich ausbilden wollen, **gesucht.** Proben erbeten an das

Xylographisch-Artistische Institut von **J. J. Weber** in Leipzig.

Haasenstein & Vogler A.G.

Aelteste Annoncenexpedition.

domicilirt an allen Orten Deutschlands, auch in Oesterreich, Schweiz, Italien etc., liefert detaillirte Kostenanschläge unter Garantie billigster Original-Insertionspreise, sowie gratis jeden Katalog.

Abfassung und ungespaltigster Insertionsentwurf.

Offerten, ergänzende Winke und Auskunft ertheilen der nächstwohnende Filialen

Illustrirte Zeitung

Alle Rechte für literarische Illustrationen und Artikel vorbehalten.

Nr. 2745. 106. Bd. Erscheint regelmäßig jeden Sonnabend. Subscription à vierteljährlich 1 Mark. Leipzig und Berlin. Preis vierteljährlich 7 Mk. — 4 fl. 35 kr. 4 R. M. Mit Postaufschlag 9 Mk. 75 — 5 fl. 80 kr. 5 R. M. Für Russland 10 Mk. 75 Pf. 8. Februar 1896.

Hörnerschlittenfahrt vom Großen Winterberg (Sächsische Schweiz) nach Schmilka. Originalzeichnung von E. Limmer. (S. 165.)

Das Bürgerliche Gesetzbuch und die Parteien.

Das deutsche Parlament steht mitten in einer erhabenen Thätigkeit. Am Jubiläumstage des Deutschen Reichs in das gewaltige Werk zwanzigjährigen Schaffens, das Werk, das bestimmt ist, auf Jahrhunderte hinaus die innersten Lebensfragen der Nation zu beherrschen, und damit der Wegweiser für ihre weitere Culturentwicklung zu sein, das „Bürgerliche Gesetzbuch für das Deutsche Reich", im Entwurf dem Reichstag übergeben worden. Schneller, als man geglaubt, hat der Entwurf die Berathungen des Bundesraths passirt und leichter, als man gedacht, die Klippen, die ihm in dieser Körperschaft von seiten der Einzelregierungen drohten, umschifft. Wird auch die Volksvertretung sich dieselbe Reserve auferlegen? Oder wird in dem Zwist der Parteien, in dem Streit der Interessen, in der Verfolgung einzelner Forderungen der große Gedanke einer einheitlichen deutschen Privatrechtsgesetzgebung allzu leicht verkümmern? Die Frage bewegt heute Tausende.

Das Bürgerliche Gesetzbuch hat eine Vergangenheit hinter sich, wie sie wol kaum ein modernes Gesetzgebungswerk aufzuweisen vermag. Es ist nicht die Schöpfung eines einzelnen Mannes, wie das Deutsche Strafgesetzbuch, die geltenden Proceßordnungen, das preußische Landrecht und andere Landesgesetze; es ist die Frucht der Arbeit der verschiedensten Männer aus den verschiedensten Ständen und Kreisen. Hierin liegt der Hauptvorzug, hierin der Hauptfehler des Entwurfs. In siebenjähriger Arbeit, von 1874 bis 1881, wurden zunächst von den fünf Redactoren der ersten Commission die Vorentwürfe fertiggestellt, in weitern sechs Jahren dann von der Commission selbst, die aus Regierungsbeamten, Richtern und Rechtsgelehrten zusammengesetzt war, der erste Entwurf vollendet. Als dieser im Jahre 1888 der Oeffentlichkeit übergeben wurde, griff eine lebhafte Entdeckung in weiten Kreisen Platz. Es war dieselbe Zeit, da die ersten Ansätze einer schöpferischen socialen Thätigkeit, von hoher Stelle begünstigt, machtvoll hervortraten, und eine umfassende Socialreform zu Gunsten der besitzlosen Volksklassen in die Wege geleitet worden war. Man hatte auch in dieser Codification ein Product der Kraft und Fülle unsers Zeitbewußtseins, eine „sociale That" erwartet. — Und die sociale That war ausgeblieben.

Schon in den ersten Jahren nach Veröffentlichung der ersten Lesung wurde dem Gesetzwerk eine Kritik zutheil, wie sie noch nie ein Gesetz an sich erfahren hat. Mehr als ein halbes Tausend Schriftsteller, darunter neben Juristen, Vertreter des Handels und der Industrie, Nationalökonomen und Grundbesitzer, Geistliche, Lehrer und Aerzte, erhoben ihre Stimmen und suchten aus dem Schatz ihrer Lebensanschauungen und praktischen Erfahrungen dem Werke Verbesserungen zuzuführen. Der Deutsche Handelstag, das preußische Landesökonomiecollegium, der Deutsche Juristentag, zahlreiche Handels- und Gewerbekammern, mehr als 80 landwirthschaftliche und gewerbliche Vereine der verschiedensten Art traten mit sorgfältiger wissenschaftlicher und praktischer Prüfung an den Entwurf heran.

Es ist unbestreitbar, daß zahlreichen Angriffen durch das Werk, das aus der zweiten Lesung erstanden ist und jetzt vollendet vorliegt, der Boden entzogen ist. Nicht nur, daß sich die Commission sichtlich bemüht hat, das schleppende doctrinäre Juristendeutsch, wodurch das Verständniß des ersten Entwurfs ungemein erschwert wurde, in eine klarere, volksthümlichere Fassung zu verwandeln, auch die materiellen Verbesserungen lassen eine fruchtbare Annäherung an die Lebensprobleme der heutigen Gesellschaft, einen klarern Blick für die socialen Forderungen der Neuzeit erkennen. Immerhin werden sich innerhalb der einzelnen Parteien und Interessengruppen zahlreiche Wünsche regen, zahlreiche Abänderungen und Neuzufügungen mit mehr oder weniger Nachdruck gegen das Zustandekommen des Gesetzes ausgespielt werden.

Was zunächst diejenige Partei betrifft, deren Stimme nach Lage der jetzigen Parteigruppirung als die ausschlaggebende angesehen werden muß, das Centrum, so werden sich die Forderungen der Partei vornehmlich auf dem Gebiet des Familien-, und zwar des Eherechts, bewegen. Die katholische Religion sieht die Ehe als ein Sacrament, d. h. als eine von Gott gegebene Einrichtung, an, deren Beseitigung auf Erden nicht möglich ist. Die Sacramentsnatur der Ehe verbietet daher die Ehescheidung; da aber die Ehe im Deutschen Reich nicht zu einem unlösbaren Institut gemacht werden kann, so wird das Centrum neben der Auflösung der Ehe die durch das Personenstandsgesetz vom 6. Februar 1875 aufgehobene facultative Zulassung der Scheidung vom Tisch und Bett in das neue Bürgerliche Gesetzbuch wiederaufzunehmen suchen. Auch die Gründe der Ehescheidung wird es nach Möglichkeit beschränken und jedenfalls auch einen neuen Vorstoß gegen die obligatorische Civilehe unternehmen.

In welchem Umfang indeß auch die Wünsche des Centrums auftreten werden, jedenfalls ist anzunehmen, daß ihnen nicht nur die übrigen Parteien, mit Ausschluß der Polen, geschlossen gegenübertreten werden, sondern daß auch die Regierung ihnen in seinem Punkt nachgeben wird, sodaß hier eine wirkliche Gefahr für dem Abschluß des Gesetzbuchs nicht ausgeschlossen erscheint. Was die Gründe zur Ehescheidung insbesondere anbelangt, so ist gerade auf diesem Gebiet von der Oeffentlichkeit bisher mit großem Nachdruck und den überzeugendsten Gründen eine Erweiterung der von dem Entwurf vorgesehenen Gründe verlangt worden. Der Entwurf hat bekanntlich, abgesehen von dem in zweiter Lesung zugefügten Fall der Geisteskrankheit, eine Ehescheidung nur wegen schweren Verschuldens des einen Ehegatten zugelassen. Liegt kein solches Verschulden vor, so besteht für den Ehegatten kein Mittel, eine auch in ihrem Innersten zerrüttete und von Zwietracht durchwühlte Ehe zu trennen. Daß eine solche Erschwerung der Ehescheidung das Band der Ehe vielfach entwerthen muß, daß socialpolitische Bedenken, Gefahren für den Hausfrieden, für die Erziehung der Kinder und für die Sittlichkeit dadurch hervorgerufen werden, bedarf keiner Betonung.

Auf seiten der conservativen Parteien wird es starke Bedenken erregen, daß der Entwurf allen auf die sogen. Agrarfrage bezüglichen Reformbestrebungen eine Aufnahme in das Gesetzbuch versagt hat. Der Entwurf hat die Frage der Ausschließung oder Beschränkung der Theilbarkeit gewerbe Grundstücke sowie die Notwirkung einer Verschuldungsgrenze unberührt gelassen, er hat die Frage der Ablösung der Reallasten, des Verbots der Belastung mit unkündbaren Kapitalien den Landesgesetzen überwiesen, die Einführung eines Heimstättenrechts und eines Anerbenrechts für Bauerngüter aus der Codification ausgeschlossen. Es handelt sich hier zum großen Theil um Fragen, die von agrarischer Seite schon seit Jahren lebhaft verfochten worden sind und nicht leichten Herzens werden aufgegeben werden.

Die liberalen Parteien werden in erster Linie eine Reform des Vereinsrechts des Entwurfs durchzusetzen versuchen. Der Entwurf hat nämlich, während er für alle andern Vereine das System der freien Vereinsbildung anerkannt und ihnen ohne weiteres die längerersehnte Rechtsfähigkeit zugesprochen hat, für die politischen, socialpolitischen und religiösen Vereine das Concessionsprincip dadurch aufrechterhalten, daß gegen die Eintragung derartiger Vereine in das Vereinsregister und damit gegen ihre Rechtsfähigkeit der Verwaltungsbehörde ein bedingungsloser Einspruch zusteht, über den dann im Wege des Verwaltungsstreitverfahrens endgültig entschieden wird, wobei indeß die Beschwerdeinstanz nicht zu prüfen hat, ob der Einspruch zu Recht erfolgt ist, sondern nur, ob ein solcher Grund besteht. Der Bundesrath hat diesen Vereinen auch diejenigen, die die Erziehung und den Unterricht zum Zweck haben, gleichgestellt. Von liberaler Seite wird man eine Aufhebung dieser Ausnahmevorschriften fordern. Vielleicht, daß man sich hier mit einer Verstärkung der Garantien gegen ungerechtfertigten Einspruch oder Auflösung, wie auch wenn dem diesjährigen Juristentag vorgeschlagen worden ist, gegenseitig entgegenkommt.

Die demokratische wie die socialdemokratische Partei werden ihren Hauptangriffspunkt in dem Vertragsrecht des Entwurfs, und zwar vor allem in den Bestimmungen über den Dienstvertrag, suchen. Sie werden verlangen, daß der Gesetzgeber von dem Gedanken der unbegrenzten Vertragsfreiheit, an dem auch die zweite Lesung principiell festgehalten hat, abgehe und in Gemäßheit seiner socialen Mission, der freien Willkür der Parteien wirksame Grenzen zum Schutz der Ausnutzung der wirthschaftlich Schwachen ziehe. Sie werden verlangen, daß auch das Privatrecht dem Vorbild folge, das die Gewerbe- und Fabrikgesetzgebung seit Jahrzehnten zu geben sich bemüht, und auch zu seinem Theil für die allgemeinen Dienstverhältnisse des Privatrechts zum Ausbau der „Arbeiterschutzgesetzgebung" beitrage. Daß in dieser Beziehung die Ansätze einer socialen Entwicklung, die in dem Entwurf bemerkbar sind, noch einer höhern Ausbildung vom Standpunkt der socialen Massenwirkungen aus fähig und benöthigt sind, kann nicht geleugnet werden.

Neben diese allgemeinen Parteiforderungen werden zahlreiche Einzelwünsche treten. Bei den Frauenrechtlern hat das eheliche Güterrecht des Entwurfs, das System der Verwaltungsgemeinschaft, Anstoß erregt. Von rechtern Seiten ferner sind bereits gegen die Vorschriften, die die Unterhaltspflicht der unehelichen Kinder regeln, als ungenügend und den socialen Anschauungen der Gegenwart nicht entsprechend, lebhafte Verwahrungen erhoben worden.

So berechtigt und gewichtig auch zahlreiche der aufgestellten Forderungen sein mögen, so erscheint doch der gegenwärtigen Sachlage gegenüber weise Selbstbeherrschung der Parteien dringend am Platz. Ebenso wie es heute, nachdem das Werk so weit gediehen ist, auch für die heftigsten Gegner des Entwurfs unzweckmäßig erscheinen muß, weiter grollend abseits zu stehen, anstatt die helfende Hand zu bieten zur würdigen Krönung der deutschen Einheit durch ein einheitliches Recht, so mag auch die Mitwirker und berufenen Mitarbeiter die Flamme der Begeisterung für das Ideal der deutschen Rechtseinheit hinwegheben über kleinliche Skrupel und minderwichtige Mängel. Ein Gesetzbuch, das der bellagenswerthen Zerrissenheit der deutschen Rechtsprechung ein Ende macht und den Anschauungen der gesammten Nation eine gemeinsame lebensvolle und befruchtende Richtung gibt: welch ein Gewinn für unsere Rechtsprechung und Rechtswissenschaft, für die Zukunft unsers Cultur- und Wirthschaftslebens!

Berlin. Dr. Jul. Lubszynski.

Wochenschau.

Der deutsche Reichstag. — Der deutsche Reichstag setzte in der verflossenen Woche die zweite Berathung des Etats fort. Bei dem Titel Alters- und Invalidenversicherung beantragten die Socialdemokraten in der Sitzung am 28. Januar, daß der Bezug der Altersrente bereits vom 60. Lebensjahr an eintrete und die Invalidenrente auch des Halbinvaliden gewährt werde. Dagegen erörterte Dr. Hitze vom Centrum in einer Resolution Erwägungen darüber, inwieweit innerhalb des bestehenden Beitrags eine Vereinfachung des Bezugs der Rente und eine Erhöhung der Invalidenrente sowie Gratification der Witwen- und Waisenrente zweckmäßig durchzuführen sei. Den socialdemokratischen Antrag vertrat Singer, der nach dessen Ablehnung für den Antrag Hitze zu stimmen erklärte. Für den Antrag Hitze traten der Conservative v. Strantz, der Nationalliberale Dr. Ganserezer und der Freisinnige Dr. Pachnicke ein, während der Conservative Graf v. Roon für seine Person eine vorhergehende Umgestaltung des Gesetzes und Errichtung einer allgemeinen Rentenversicherungsanstalt befürwortete, zu der jedermann ohne Unterschied des Geschlechts vom 16. Jahre an Beiträge leisten müßte. Bei dem Kapitel Arbeiterschutz klagte Bebel über Verzögerung der Arbeiten, die Staatssecretär v. Boetticher mit der Krankheit des Vorsitzenden der Commission, Staatssecretärs Nieberding, entschuldigte. Bei dem Titel Behörden für die Untersuchung von Seeunfällen beantragte in der Sitzung am 30. der Socialist Meyer die Controle der Seeschiffe durch den Reichscommissar, die Verantwortlichkeit der Besatzung und deren technische Ausbildung für ungenügend; seinen Angriffen trat zunächst der nationalliberale Abgeordnete Arbeiten entgegen, der Zeugniß ablegte für die Tüchtigkeit der deutschen Werfte. Ihm schlossen die Freisinnigen Ziese und Dr. Lehmann sowie Abg. v. Stumm von der Reichspartei bei. Staatssecretär v. Boetticher nahm sich der angegriffenen Reichsbehörden an und wies abermals actenmäßig nach, daß bei dem Untergang der „Elbe" die deutschen Seelente keine Schuld treffe. Bei dem Titel Reichsmarineamt bemängelte Abg. Dr. Lieber mit, daß die actenmäßige Art der Tatsachenfeststellung keine sanitären Gefahren mit sich bringe; Dr. Bregers sprach gegen die Feuerbestattung, und Dr. Bürklin führte über die mangelhafte Ausführung des Wuchergesetzes Beschwerde. Auf eine Anfrage bemerkte Staatssecretär v. Boetticher, daß über die Gewährung der Thätigkeit des Reichsmarineamts dem Reichstag demnächst eine Denkschrift zugehen werde, weshalb ein Reichsgesetzentwurf in dieser Tagung, die schon zu Ostern beendet wäre, nicht mehr zu erwarten sei. Gelegentlich der Berathung des Etats des Reichsmilitäretats am 1. Februar berührte der Nationalliberale Bassermann die Frage der Revision des Handelsgesetzbuchs und brachte die Wünsche der Handelsgerichten zur Sprache bezüglich der Neuregelung ihres Rechtsverhältnisses zum Princip, verschiedentlich indirect der Regelung der Kautionsfrage. Der Socialist Singer kam auf den Fall Brandenburg zu sprechen und verlangte die Einführung der Oeffentlichkeit der Aufhebung aller Urtheile, bei denen ein irriger Geisteszustand gewaltsamer Richter mitgewirkt habe. Seine Forderung wurde durch den freisinnigen Kammergerichtsrath Schroeder, den Landgerichtsrath Schmitt vom Centrum und den Unterstaatssecretär Niederding unterstützt, von denen der letztere auf den für solche Fälle einschlagenden und allein zweckmäßigen Weg des Gnadengesuchs hinwies. Außerdem wurde nachträgliche Verwahrung eingelegt gegen den Vorwurf, den der Genosse Singer den Collegen Braxiswerter's gemacht hatte, daß sie bereits früher Spuren des Wahnsinns an ihrem wahrgenommen hätten. Am 29. Januar war Schwerdtag. Auf der Tagesordnung stand zunächst der bereits zum sechsten mal von dem Freisinnigen Richter vorgelegte und ebenso oft vom Reichstag angenommene Antrag, der in Form eines Gesetzentwurfs eine Reform des Anfechtungsrechtes zur besseren Sicherung des Wahlgeheimnisses bezweckte. Bei der Debatte darüber wies der Socialist Bloß auf die im sächsischen Landtag beantragte Reform des Wahlrechts hin, die er als reactionär bezeichnete. Ernster Aufregung schloß sich sein Genosse Dr. Schoenlank an, indem sich der Vertreter des Königreichs Sachsen, Graf v. Hohenthal, veranlaßt fand, darauf zu erwidern, daß die Angriffe auf das sächsische Landtagswahlrecht von den Socialdemokraten ausgegangen seien, diese auch daran schuld wären, wenn das Wahlrecht geändert werden sollte. Der Antisemit Bindewald Kaatz über die schlechte Aufnahme der antisemitischen Bestrebungen in den preußischen Provinzen, worauf Graf Limburg Stirum das Verhalten der antisemitischen Bevölkerung, sich nicht für jeden verabredeten Kandidat zu begeistern, als verwerflich brandmarkte. Auf Antrag Richter's wurde der Antrag Ackert gegen die Stimmen der beiden conservativen Parteien einer Commission überwiesen. Hierauf wurde in die Berathung des von den Socialisten beantragten Gesetzentwurfs wegen Gewährung des unbeschränkten Vereins- Versammlungs- und des Coalitionsrechts eingetreten, den der Genosse Auer begründete, und worüber die Debatte vertagt wurde. Bemerkenswerth in der Rede Auer's war die Erwähnung, daß der er am Schluß sagte, dem Fürsten Bismarck ehrfurchtsvolle Huldigung verwunden. Hierzu bemerkte die „Hamb. Nachrichten", das Organ des Alt-Reichskanzlers, daß dieser im unverminderten Zusammenhang mit der socialdemokratischen Presse lebendig die Empfindung darüber erhalte, daß er sich bei seiner Behandlung der Socialdemokratie stets auf dem rechten Weg befunden habe.

Eine Agrardebatte im preußischen Abgeordnetenhause. — Das preußische Abgeordnetenhaus hatte abermals in seiner Sitzung vom 1. Februar bei der zweiten Berathung des Etats der Landwirthschaftlichen Verwaltung eine Agrardebatte. Graf Hendenbeck vom Centrum führte aus, daß die Gesetzgebung der letzten Jahrzehnte den gegenwärtigen Nothstand der Landwirthschaft verschuldet, denn verschärft habe. Auch Herold vom Centrum äußerte sich in agrarfreundlichem Interesse, bedauerte aber, daß der Brod der Landwirthe keine Einigung, sondern eine Trennung der Landwirthe verbreitete. Der Nationalliberale Knebel bemerkte, daß, nachdem sich der Antrag Kanitz als unausführbar erwiesen, der Vorschlag der Landwirthschaft auf den von dem Landwirthschaftsminister vorgeschlagenen Wegen gebessert werden könne. Der Freisinnige Goethen meinte, daß die Handelsverträge der Industrie einen außerordentlichen Aufschwung und auch der Landwirthschaft Nutzen gebracht hätten. Der Finanzminister Frhr. v. Zedlitz ging auf die Einzelheiten der vorgeschlagenen Gesetzes-, Steuer- und Tarifreformen ein und schlug unter andern Agrarsecretäre zu Gunsten landwirthschaftlicher Producte für solche Interessenten vor, die an der Grenze liegen. Der Landwirthschaftsminister Frhr. v. Hammerstein führte in längerer Rede insbesondere aus: Wenn von übermäßigen Lasten die Rede gewesen, so könne er mittheilen, daß eine seiner ersten Bestrebungen war, bei dem Finanzminister dahin zu treffen, daß in der gegenwärtigen schweren Zeit mit Investitionen an die Ernenn von Schulen und Kirchen ein mäßiges Tempo angeschlagen werde. Auch was die Alters- und Invalidenversicherung, überhaupt die ganze soziale Gesetzgebung anlange, so habe er beim Reichsamt des Innern darauf hingewiesen, daß durch Aenderung derselben die Organisationen sehr gut vereinfacht werden könne. Er halte es für ein wesentliches Mittel, mit dem man der Landwirthschaft helfen könne, daß die Communalverbände im Stande, unter möglichster Hülfe des Staates, die Verkehrsverhältnisse verbessern. Kommt sei gesagt worden, daß ausländischen Vieh und ausländischen Getreide von dem Ausland hereinkomme. Nach den Verträgsverhältnissen könne Deutschland dies nicht hindern. Um nun allen Einwendungen der ausländischen Staaten zu begegnen, werde angenommen werden, ob und in welcher Weise Abhülfe gegen das Verfahren kommende Elends aus gesundheitlichen Rücksichten einer Untersuchung zu unterwerfen sei. Der Freisinnige Ackert sagte, daß der Minister versucht den Nachweis den den Rechten angeführten habe, wogegen dieser bemerkte, er habe im Abgeordnetenhause lediglich eine seiner Aeußerungen richtiggestellt, die im Reichstag mißverstanden worden sei.

Eine Rede des englischen Premierministers Lord Salisbury. — Bei dem Bankett der Reformvereinigten-Gesellschaft im Hotel Metropole zu London am 31. Januar hielt der englische Premierminister Lord Salisbury eine längere Rede über die allgemeine Lage. In dieser äußerte er sich zunächst über Transvaal dahin, daß das Verhältniß dieses Landes zu England ein besonderer Fall von Hemerule sei. Transvaal habe die Controle über seine eigenen innern und äußern Angelegenheiten, und es sei ihm gegeben, daß es sich an die auswärtigen Mächte um Unterstützung wandte. Wenn Island Hemerule derartige werden wäre und dann irgendjemand sich erfrecht hätte, in innere Dinge sich einzumischen, so würden Verhandlungen mit auswärtigen Mächten Europa stunden haben, und der Minister des Auswärtigen hätte vor einem sehr ernsten Problem gestanden. Salisbury erklärte, die Umstände in Transvaal mit den Fälle von Malta (Island), Heligoland, Gibraltar ähnliche gewesen wären. Was die Venezuela-Frage betreffe, so sei England durchaus ein Anhänger der Monroe-Doctrin, wie sie von dem Präsidenten Monroe aufgestellt worden sei. Betreffs der Behauptung, daß die Regierung verpflichtet sei, den Armeniern zu helfen, d. h. gegen den Sultan in den Krieg zu ziehen, könne er nur sagen, solche Mächte würden die Durchführung der Reformen überwachen. Es bestehe nicht das geringste Anzeichen, das England sich einmischen würde, um den Sultan zu zwingen, die Armenier in einer Weise zu regieren, in der er nicht gewillt sei. Die Reformen erheischten Zeit zur Durchführung. Gegen die gestrige Lord Salisbury der Regierung des Sultans als schwach, elend und unfähig; es sei eine Phantasie, zu glauben, daß der Sultan derartige Grausamkeiten angeordnet habe, die das Werk des Anarchismus der Mohammedaner seien. England könnte nicht einschreiten, da es nicht die Befugniß einer militärischen Besetzung Armeniens habe; er glaube auch, keine europäische Macht wünsche das Land zu besetzen; man müsse dem Sultan Zeit lassen, etwas anderes Anderes gebe es nicht; wenn man nicht mit den Greuelthaten handle, müsse man gegen sie handeln, dadurch würden Schwierigkeiten hervorgerufen, die bei weitem größer wären als die, die man zu vermeiden suche. Schließlich erwähnte Salisbury die Meldungen, daß die Massacres in Armenien in den letzten Tagen aufgehört hätten; das sei eine Ermuthigung, obgleich er nicht recht daran glaube.

Die britische Reichsflagge. — Am 29. Januar fand in London die constituirende Versammlung der britischen Reichsliga statt, deren Plan der Herzog von Devonshire übernommen hatte. Die Hauptziele der Liga sind die Sicherung der dauernden Einheit des Reiches, Aenderung des Handels zwischen den einzelnen Theilen sowie Abänderung jener Vertrage, die dem Abschluß wünschenswerther Handelsverbindungen zwischen den verschiedenen Theilen des Reichs [illegible]

Ein verschuldetes Attentat auf den König Karl von Portugal. — Als König Karl von Portugal am Abend des 29. Januar im offenen Wagen sich aus der Residenz nach dem Schloß Necessidades begab, schleuderte ein der anarchistischen Partei angehörender Arbeiter Namens Buiça gegen den Wagen des Königs. Ein Stein traf den Kronprinzen, der sofort aus dem Wagen sprang und den Attentäter packte. Dieser feuerte nun mehrere Revolverschüsse auf den König ab, wobei es sich herausgestellt haben, daß der [illegible] Schüsse unbeabsichtigt war. Infolge dieses Attentats gingen dem [illegible] zahlreiche sympathische Kundgebungen zu.

Aus Madagaskar. — Aus Antananarivo wurde nach Paris telegraphirt, das soeben der entschiedenen Besetzung gegen die Aufständischen im Süden der Insel Madagaskar der Aufstand beendet sei. Viele Führer ihre Banden nicht mehr zusammenziehen und kehren nun ersten Theil in ihre Heimat zurück. Aus den Aussagen mehrerer Gefangener konnte man die Anfänger des Aufstandes ermitteln, die nach der Untersuchung erschossen werden. Auf Madagaskar herrscht die Meinung, und man befürchtete, daß die Verhältnisse sich auf Kreter in letzten haben.

Zur Lage auf Cuba. — Der spanische Ministerrath berieth am 27. Januar über eine Anleihe von 50 Mill. Pesetas und die Mittel zum sowie über die Einberufung einer Kriegsreserve für Cuba. Der Ministerpräsident erklärte, die Cortes [illegible] Anleihe einberufen zu wollen. Eine amtliche Nachricht aus Havana meldete, daß Oberst Weyler von Aufständischen unter dem Befehl Bonnemère's gefangen und sich des Lagers der Aufständischen bei Cabanja in der Provinz Pinar del Rio bemächtigt habe. Truppen hielten die Aufständischen eines Verfolgung an und verbrannten seinen Wagen. Der neuernannte Oberkommandirende von Cuba General Weyler schiffte sich am 27. nach Cuba ein. Man wurde hoffen auch die Vereinigten Staaten sich zu Gunsten der Insurgenten Cubas erklärt. In einer Resolution, die der Ausschuß für auswärtige Angelegenheiten dem Senat unterbreitete, wurde anerkannt die Sympathie für das um die nationale Unabhängigkeit kämpfende Inselreich ausgesprochen und der Präsident der Vereinigten Staaten aufgefordert, seinen Einfluß bei der spanischen Regierung in freundlichen Sinne dahin geltend zu machen, daß den Amerikanischen die Rechte einer kriegführenden Macht zugestanden werden.

Mannigfaltigkeiten.

Hofnachrichten.

Prinz Albrecht von Preußen, Prinz-Regent von Braunschweig, und seine Gemahlin kamen am 31. Januar von Berlin wieder in Braunschweig an.

Der König und die Königin von Sachsen langten am 4. Februar zu mehrtägigem Aufenthalt in Leipzig an.

Das württembergische Königspaar kam am 28. Januar nachmittags auf der Rückreise von Berlin nach Stuttgart nach Dresden zum Besuch des königl. Hofes und wurde von der gesammten sächsischen Königsfamilie auf dem Bahnhof empfangen und nach dem königl. Schlosse geleitet. Die Weiterreise erfolgte am 29. Januar gegen Abend.

Ueber das Befinden des Großherzogs von Mecklenburg-Schwerin wird aus Cannes gemeldet, daß er noch immer das Bett hüte. Der Krankheitszustand ist keineswegs, der Arzt hat sich gedrohen, der Schlaf ist ruhig, dagegen treten am Tage noch mehrfach Anfälle von nervösem Asthma ein. Nach den letzten Berichten hat sich eine leichte Wendung zum Besseren ereignet.

Der Großherzog von Hessen traf am 3. Februar in Coburg ein, um der Verlobung des Prinzen Heinrich von Battenberg beizuwohnen.

Die regierende Erbgroßherzogin von Sachsen-Weimar langte am 2. Februar abends von Weimar in Leipzig an und fuhr alsbald auf der Dresdener Bahn weiter. Sie begibt sich auf längere Zeit nach Meran und dann nach Italien.

Erbprinzessin Charlotte von Sachsen-Meiningen und Hildburghausen traf aus Darmstadt, wo sie kurze Zeit zum Besuch bei ihrer verweilt hatte, am 3. Februar wieder in Breslau ein.

Der Aufenthalt des Erzherzogs Franz Ferdinand von Oesterreich soll sich sehr verlängern haben. Er wurde aus [illegible] nach Kairo gebracht.

Erzherzogin Marie Therese von Oesterreich reiste am 27. Januar von Kairo direkt nach Ahlaus weiter. Ihr Gemahl Karl Ludwig und seine Töchter werden erst später dahin folgen, um eine Aenderung des erkrankten Erzherzogs Franz Ferdinand zu vermeiden.

Der dänische Kronprinz kehrte mit seiner Familie am 30. Januar aus Stockholm nach Kopenhagen zurück.

Königin Marie Henriette der Belgier ist von ihrer [illegible] wiederhergestellt.

In der auf den 12. Februar festgesetzten Hochzeit der Prinzessin Henriette der Belgier mit dem Prinzen Philipp Graf von Flandern werden weiter andern in Brüssel erwartet die Königin von Sachsen, der König und die Kronprinzessin von Rumänien, Prinz Friedrich Leopold von Preußen und Prinz Karl von [illegible]

Die neugeborene zweite Tochter des Erbgroßherzogs von Luxemburg erhielt in der am 29. Januar nach katholischem Ritus vollzogenen Taufe die Namen Charlotte Adelgunde Gisela [illegible]

Großfürstin Elisabeth Mawrikiewna, Gemahlin des Großfürsten Commandirenden von Russland, begab sich am 27. Januar von Alexandrowo wieder nach Tiflis. Von dort kehrte sie am 31. über Berlin nach St. Petersburg zurück.

Die russische Großfürstin Alexandra, Witwe des Großfürsten Commandirenden Nikolajewitsch, traf von Wiesbaden, wo sie die Cur brauchte, am 29. Januar in Ostenburg zum Besuch ihrer Schwester, der verwitweten Herzogin von Sachsen-Altenburg, ein.

Prinz Ferdinand von Bulgarien langte am 27. Januar in Rom an und wurde vom Papst empfangen. Am 28. hat er Rom wieder verlassen, um sich nach Wien zu begeben. Am 30. Januar traf er daselbst ein und setzte abends seine Reise nach Sofia fort.

Der Fürst von Montenegro ist an einer Beinhautentzündung erkrankt.

Personalien.

Dem Gouverneur der Festung Straßburg General [illegible] ist anläßlich des erbetenen Abschieds bewilligt worden. Zum [illegible] ist ernannt worden [illegible] v. Trotha, bisher Commandeur der 11. Infanterie-Brigade. Zum Befehl über diese Truppen erhielt General-Lieutenant Frhr. Freiherr v. Buchholtzer (bisher Commandeur der 11. Infanterie-Brigade) unter Beförderung zum Generallieutenant.

Gleich Mommsen hat auch **Prof. Dr. Du Bois-Reymond** im Hinblick auf seinen Gesundheitszustand das Amt eines Ständigen Secretars in der mathematisch-physikalischen Klasse der Berliner Akademie der Wissenschaften niedergelegt. In seinem Nachfolger wurde der Astronom Prof. Dr. Valentiner gewählt. — Zu correspondirenden Mitgliedern der physikalisch-mathematischen Klasse wurden Dr. Hilfiker Brauns in Tokyo und das Institutsmitglied Maurice Levy in Paris ernannt.

In Oesterreich wurde der Feldmarschall-Lieutenant v. Wallenberg zum Generalstabsinspector und der Sectionschef Dr. Ritter zum Minister ohne Portefeuille ernannt.

In Mitgliedern der Französischen Akademie sind Anatole France und Marquis Vogüé an Beaurepaire als Nachfolger Camille Doucet's und Ferdinand v. Lesseps' gewählt worden.

Ehrenbezeigungen.

Der Kriegsminister General Bronsart v. Schellendorff wurde von der juristischen Facultät der Universität Greifswald zum Ehrendoctor ernannt.

Der commandirende General des 17. Armeecorps, General der Infanterie Friedrich Freiherr Auer von Herrsing, ist vom Kaiser dem Ritterkreuz in den erblichen Adelstand erhoben worden.

Zu stimmfähigen Rittern des Ordens pour le mérite für Wissenschaften und Künste hat der Kaiser ernannt den Fürsten Bismarck, den Präsidenten der Physikalisch-Technischen Reichsanstalt Prof. Dr. Friedrich Kohlrausch in Charlottenburg, den Geh. Regierungsrath Prof. Dr. Hermann Grimm in Berlin, den Geh. Justizrath Prof. Dr. Heinrich Brunner in Berlin und den königl. bairischen Geheimrath Prof. Dr. Albert v. Kölliker in Würzburg.

Die philosophische Facultät der Universität zu Halle ernannte den Botaniker Prof. Zacharias in Pisa zum Ehrendoctor.

Geheimrath Prof. Dr. Virchow in Berlin erhielt gelegentlich der Jubelfeier des Französischen Instituts in Paris das Commandeurkreuz der Ehrenlegion.

Prof. Dr. Finkelnburg in Godesberg wurde von der königl. bairischen Akademie der Wissenschaften in München zum Ehrenmitglied ernannt.

Die königl. bairische Ludwigs-Medaille für Wissenschaft und Kunst wurde dem Maler Aug. Heyn in München verliehen.

Der König von Sachsen verlieh der zum [illegible] Sängerin und jetzigen Gesangslehrerin Agnes Ossenn in Dresden (die eigentlich Gertrud v. St. Jörgen heißt) die Goldene Medaille virtuti et ingenio mit der Berechtigung, sie am Bande des Albrechtsordens zu tragen.

Dem Dr. Gustav Radde, Director des Kaukasischen Museums in Tiflis, hat die französische Akademie der Wissenschaften für seine zoologischen Arbeiten den Fischerschen Preis zuerkannt, und die holländische Hengstersche Gesellschaft hat ihn zum Ehrenmitglied ernannt.

Der Kaiser von Rußland zeichnete den Professor des Sanskrit an der Universität Berlin, Dr. Albrecht Weber, aus Anlaß seines bevorstehenden Doctorjubiläums durch Verleihung des Stanislaus-Ordens 1. Klasse mit dem Stern aus. Weber war einer der Hauptmitarbeiter des in St. Petersburg von Böhtlingk und Roth herausgegebenen Sanskrit-Wörterbuchs.

Die Professoren Dr. Leuckart in Leipzig und Dr. Meier in Berlin wurden in Ehrenmitglieder der kaiserl. Akademie der Naturforscher ernannt.

Festkalender.

Das 50jährige Militärdienstjubiläum des Generalfeldmarschalls Prinzen Georg von Sachsen wird vom sächsischen Armeecorps, dessen Führer der Prinz seit dem 18. August 1870 ist, am 8. März gefeiert werden. Der eigentliche Jubiläumstag ist der 4. März, denn an diesem Tage vor 50 Jahren trat Prinz Georg als Portepeefähnrich bei dem 3. Linien-Infanterieregiment (jetzigen 7. Infanterieregiment Nr. 106 in Leipzig) zum Dienst ein.

Der großherzogliche Staatsminister Frhr. v. Gruß in Weimar beging am 3. Februar sein 50jähriges Dienstjubiläum, aus welchem Anlaß ihm zahlreiche Auszeichnungen und Ehrenerweisungen zutheil geworden sind. Der Kaiser sandte dem Jubilar sein Bildniß mit eigenhändiger Unterschrift. Der Großherzog und die Großherzogin widmeten ihm als Zeichen ihrer Anerkennung die Manschettenknöpfe des Großherzogs, die Erbgroßherzogin-Witwe übersandte ein Bild ihrer verstorbenen Gemahlin. Der Großherzog beglückwünschte den Minister auch noch persönlich. Zahlreiche Ehrungen überreichten Ehrengaben, Glückwunschtelegramme u. s. w.

Vereinsnachrichten.

Der Centralausschuß für Volks- und Jugendspiele in Deutschland, der seit Jahren auch die Förderung der verwandten Bestrebungen in freier Luft in sein Programm aufgenommen hat, und dessen Vorsitzender der Abgeordnete v. Schenckendorff ist, hat auf den 11. und 12. Juni den 2. Allgemeinen deutschen Congreß für Volks- und Jugendspiele nach München ein. Alle Freunde körperlicher Uebungen, deren Ziele die Gewinnung des Volkslebens und die Hebung nationaler Kraft bilden, sind zum Congreß eingeladen. Die allgemeine Geschäftsleitung des Centralausschusses liegt in den Händen des Directors Kabel in Hannover. Am 10. Januar berieten Delegirte des Deutschen Turnerschaft mit Vertrauensmännern des Centralausschusses für Volks- und Jugendspiele über die Frage der Gewinnung eines handlichen Festplatzes für regelmäßig wiederkehrende turnerische Wettkämpfe und Spiele der deutschen Jugend. Als Ferort wurde Leipzig in Aussicht genommen; ein solcher Nationalplatz für deutsche Kampfspiele soll in dreijährigen Zwischenräumen stattfinden. Es wurde ein Ausschuß gewählt, dessen beide Vorsitzende, Dr. med. F. Götz in Leipzig und v. Schenckendorff in Coblenz, den Auftrag erhielten, ähnliche Organisationen zur Mitwirkung aufzufordern. Der Ausschuß trat in Cöthen in Leipzig zur Berathung weiterer Maßnahmen zusammen. Eine Denkschrift über diese Angelegenheit wird von Director Kabel in Hannover, dem Geschäftsführer des Ausschusses, verfasst. Auf dem nächsten Congreß soll die Frage zur allgemeinen Erörterung gestellt werden.

Der Allgemeine Verband der deutschen landwirthschaftlichen Genossenschaften zählt für das Jahr 1895 nicht weniger als 698 neu hinzugetretene Genossenschaften auf. Das ist eine zahl bei diesem Verband, der in kaum zwölf Jahren über 2000 Genossenschaften unter seiner Fahne gesammelt hat, jedoch nur ein relativer Fall. Die letzte Ausgabe der „Deutschen Landwirthschaftlichen Genossenschaftspresse" setzt, die allein die erste Hälfte des Monats December als Zugang gebracht hat: eine Molkereigenossenschaft sowie 16 Spar- und Darlehnskassen, 6 Kassen, 2 Spar- und Darlehnskassen und sechs Molkereigenossenschaften in der Provinz Sachsen, 23 Spar- und Darlehnskassen in Brandenburg.

Ein wissenschaftlicher Verein für Photographie hat sich auf Anlaß der Rontgen'schen Entdeckungen auf dem Gebiete des Lichts am 22. Januar in Berlin gebildet, dem bereits 60 Personen beigetreten sind. Unter den letzteren seien genannt Prof. Dr. Bruckmann aus Crefeld, Prof. Dr. v. Bieber, Prof. Dr. Obert aus Kiel, Dr. Otto Kayser aus Hamburg, Dr. G. Lebie aus Potsdam, Prof. Kohlrausch aus Hannover. Der Verein wird nicht nur einseitig die Photographie, sondern auch verwandte Gebiete des Lichts pflegen. Als einzweilige Vorsitzende wurden gewählt Dr. H. W. Vogel, Prof. Dr. Miethe und Hauptmann Scheibe. Ueber Aufnahmen über den Verein und seine Zwecke ertheilt Kr. Domke, Adlerstr. am Hohenzollernplatz, Auskunft.

Ein Verein für historische Wagenkunde ist im Herbst v. J. in Dresden gebildet worden von einer Anzahl Directoren der bedeutenden Fahrzeugsammlungen Deutschlands und der Oesterreichisch-Ungarischen Monarchie, von Aerzten der historischen Hilfswissenschaft und Sammlern, die sich zusammengefunden hatten, um über eine rationelle Pflege dieses bisher sehr für die Entwickelung des Kulturlebens als für die Geschichte und Kunstgeschichte wichtigen Sammelgutes zu berathen. Unter Vorsitz des Vereins ist Generallieutenant v. Metz, Commandeur der Königl. Jagdgarde in Berlin, zweiter Vorsitzender Baron Bertold v. Puchner, der Leiter der Sammlung des kaiserl. Hauses zu Wien, Schatzmeister K. v. Oesterthal, Director des königl. Museums in Dresden. Der Sitz des Vereins ist gegenwärtig in Dresden. Als Mittel zur Erreichung seines Zweck hat der Verein neben der Herausgabe von Jahrbüchern die Veranstaltung von Wanderversammlungen in den Hauptstädten Deutschlands, deren erste wahrscheinlich [illegible] Sommer in Wien stattfinden wird.

Zur Bildung eines neuen Vereins für Gymnasialzwecke der Frauen wird gegenwärtig ein Aufruf von Frauen erlassen, an deren Spitze Anna Auerbach und Baronesse Gisela v. Wurb in München, Natalie v. Hülle in Weimar und Maria Textor in Dresden stehen. Behufs Beschaffung der erforderlichen Mittel sei ein Jahresbeitrag von 10 Mk. in Aussicht genommen, und man als nächstes Ziel die Errichtung eines Mädchengymnasiums in einer größeren deutschen Stadt, vielleicht Dresden oder Berlin, ins Auge fassen.

Der Verein für die Geschichte von Soest und der Börde beschloß, sich dem Westfälischen Provinzialverein für Wissenschaft und Kunst als besondere Sektion anzuschließen.

Dem Verein zur Förderung des Deutschthums in den Ostmarken schenkte ein reicher Gönner 50000 ℳ zur Errichtung eines eigenen Heims in der Stadt Posen.

In Jena fand am 24. Januar die begründende Versammlung des Vereins für Errichtung einer Volkslesehalle und einer Volksbibliothek statt. Die erforderlichen Mittel stehen zur Verfügung. In erster Reihe hat das Volksbergarrangement des Staatsministeriums, zunächst auf drei Jahre, aus den Mitteln der Karl-Zeiß-Stiftung 4000 ℳ jährlich, dem Antrag des Curatoriums entsprechend, bewilligt.

Eine Vereinigung zum Schutz des Deutschthums in Südsteiermark hat sich in Graz unter dem Vorsitz des Bergermeisters Dr. Portenschlag gebildet. Sie bezweckt zunächst die Errichtung eines Deutschen Hauses in Cilli oder eines Studentenheims. Die Vereinigung zählt bereits 1500 Mitglieder in Deutschland und Oesterreich, hat einen Aufruf an alle Deutschen erlassen und sammelt in dem angedeuteten Zweck Beiträge.

Eine Gesellschaft für nordische Sprachforschung ist in Stockholm auf Veranlassung von Mitgliedern der Wissenschaft gebildet worden. Bei dieser Gelegenheit theilte Rector Bruce mit, daß ein neues schwedisches Runenwerk in Vorbereitung begriffen sei.

Stenographie.

Der dänische Reichstagsstenograph A. Wermo, von dem ein vorigen Jahre ein Lehrbuch der Schleicherschen Stenographie für die dänische Sprache erschienen ist, gibt jetzt eine „Stenografisk Læsebog" heraus. Das Blatt erscheint, abwechselnd in stenographischer, theilweise in gewöhnlicher Schrift, monatlich einmal zum Preise von 2½ Kronen für den Jahrgang. — Vom 1. Juli 1893 bis dahin 1894 wurden in Dänemark nach Gabelsberger's System mit 31, nach der vereinfachten Stenographie dagegen 78 Personen in Anfangercursen unterrichtet.

Die eben abgeschlossene Statistik der Gabelsberger'schen Schule ergibt eine Gesammtsumme von 976 Vereinen; davon im Deutschen Reiche 784 und in Preußen 546. Die Zunahme gegen das Vorjahr betrug 35 Vereine, und zwar 27 im Deutschen Reich und 12 in Preußen. Die Zahl der erforderlichen Vereinsmitglieder stellt sich auf 29268 im ganzen, 22391 im Deutschen Reich, 6944 in Preußen, was die Ziffer von 9611, bezw. 7214 und 2733 ergibt. In Anfängercursen wurden unterrichtet 46003 Personen (Zuwachs 1292); davon im Deutschen Reich 35894 (Zuwachs 802) und in Preußen 6359 (Zuwachs 117).

Das „Archiv für Stenographie" (Stolze) bringt in seinen Nummern 650 und 651 (November und December 1895) einen Aufsatz von A. Junge in Wolfenbüttel „Beiträge zur älteren Geschichte der Stenographie in Frankreich" und einen solchen von F. Heidel über den Stenographen Julius Reichlen.

Arbeiterausstände.

Die Berliner Schneidermeister für Damenconfection erklärten in einer Versammlung die traurige Lage der Mäntelnähereinnen an, beliefen aber den gewählten Ausgang sowie die Agitationsmittel der Ausstandscommission für verfehlt und die Forderung nach Betriebswerkstätten für unberechtigt. Abgesehen davon sie alle Mittel zur Besserung dieser Lage die Gründung einer Arbeitervertretung unter der Leitung des zu errichtenden Centralverbandes der Schneiderinnen und die Unterstützung der Schneiderinnen in Erwägung. — In Berlin stellten 100 Schneidergehilfen der Firma Berthold am 31. Januar die Arbeit ein.

In Cupen wurde in der Tuchfabrik Sternickel u. Gläcker der Betrieb am 27. Januar wiederaufgenommen. Der Inhaber der Fabrik hat sich bereit erklärt, die Forderungen der ausständigen Webereien zu erfüllen, und gleichzeitig die Gründung eine Arbeiterausschusses angeordnet, der für die Folge in streitigen Fragen unmittelbar mit dem Arbeitgeber verhandeln soll.

In Neudorf-Straten am 3. Februar die Setzer in einen Ausstand ein.

In Belgien waren bei den Bemühungen zur Beilegung des Schmiedearbeiterstandes, wie Schwerindustrien entstanden. Nachdem sie in betriebsfähiger Weise arbeiten waren, wurde die Arbeit am 28. Januar allgemein wiederaufgenommen.

Unfälle.

In Mönchsheim im württembergischen Oberamt Neckarsulm brannten am 28. Januar elf Gebäude nieder. Ein der Brandstiftung verdächtiger Mensch wurde verhaftet.

In Maulbronn bei Angers stürzte am 2. Februar während des Gottesdienstes ein Theil des Kirchengewölbes ein. Vier Personen wurden hierbei getödtet und gegen sechzig verletzt, [illegible] davon schwer.

Zwei Eisenbahnzüge stießen am 31. Januar auf dem Bahnhof zu Mesocsin in Polnisch zusammen, und zwar ein von Teutnal abgelassener Zug mit einem solchen der Aranjuezer Nordbahngesellschaft. Zehn Reisende wurden bei diesem Zusammenstoß mehr oder weniger schwer verletzt.

Durch die Explosion an der Kohlengrube bei Tyszowa in Galizien haben insgesammt 54 Bergleute das Leben eingebüßt.

Aus Tarnopol wurde gemeldet, daß am 31. Januar nachts ein Personenzug entgleiste, wobei einige Personen getödtet und viele verletzt wurden.

Digitized by Google

Großherzogin Elisabeth von Oldenburg.

Auf Halbmast weht die Fahne auf dem großherzoglichen Palais in der Residenzstadt Oldenburg; wieder hat schwere Trauer Einkehr gehalten in der oldenburgischen Herrscherfamilie. Am Abend des 2. Februar ist die Großherzogin Elisabeth im nahezu vollendeten 70. Lebensjahre aus dieser Zeitlichkeit geschieden.

Das betrübende Ereigniß kam dem großherzoglichen Hause sowie dem oldenburger Volk nicht unerwartet. Die Großherzogin litt seit längerer Zeit an einer Nierenkrankheit, deren Heilung ärztliche Autoritäten als ein Ding menschlicher Unmöglichkeit hingestellt hatten. Als dann mit Beginn des neuen Jahres eine arge Verschlimmerung des Leidens eintrat, da steigerte sich die Besorgniß um die Patientin angesichts der Höhe ihrer Jahre.

Mit dem großherzoglichen Hause trauert das ganze oldenburger Land, trauern der Heimgegangenen Schwestern, die verwittwete Königin Marie von Hannover, die Prinzessin Therese von Sachsen-Altenburg und die Großfürstin Alexandra Josephowna, die Witwe des russischen Großfürsten Konstantin.

Prinzessin Elisabeth Pauline Alexandrine wurde am 26. März 1826 zu Hildburghausen geboren als dritte Tochter aus der Ehe des Herzogs Joseph von Hildburghausen, nachmaligen Herzogs von Sachsen-Altenburg, mit der Prinzessin Amalie von Württemberg. Sie verlebte ihre Jugendjahre in der Stadt Altenburg. Der damalige Erbgroßherzog Peter von Oldenburg lernte die durch Liebreiz und reiche Herzensgaben ausgezeichnete Prinzessin während seiner leipziger Studienzeit gelegentlich eines Besuches kennen, den er auf Einladung seines Studiengenossen, des damaligen Erbprinzen und jetzigen Herzogs von Sachsen-Altenburg, dem altenburgischen Hof abstattete, und kurze Zeit darauf, im August 1851, fand die Verlobung des Erbgroßherzogs mit der Prinzessin auf dem meerumrauschten Norderney statt. Am 10. Februar 1852 wurde in der Residenzstadt Altenburg die Hochzeit gefeiert, an der unter andern Angehörigen die Königin von Preußen, Hannover und Sachsen theilnahmen.

Das Glück der jungen Ehe erfüllte sich, als am 16. November 1852 der erste Sohn, der jetzige Erbgroßherzog Friedrich August von Oldenburg, geboren wurde, aber schon darauf nahmen die Leiden der nierenden Großherzogin eine bedenkliche Wendung an, die am 27. Februar 1853 zum Tode führte. Die Jungvermählten mußten die Sorge der

Großherzogin Elisabeth von Oldenburg, † am 2. Februar.

Regierung übernehmen, der Großherzog 26, die Großherzogin 27 Jahre alt. Am 27. Juni 1855 wurde der Herzog Georg Ludwig geboren.

Trotz Battens hat die Verstorbene eine überaus glückliche Thätigkeit entfaltet, in der sie Oldenburg nach [illegible] Jahren und Nöthen zum [illegible] zu finden vermochte. Das einmonde Familien- und

innigen Familienlebens und einer vollen Familienglücks leuchtete in jede Hütte des oldenburger Landes zu rühmlicher Nacheiferung. Die unvergeßbare Güte der Heimgegangenen offenbarte sich auf dem der Fürstin vorbehaltenen Gebiet der öffentlichen Fürsorge und Mildthätigkeit. Mehrere milde Stiftungen, so ein Kinderkrankenhaus und ein Diakonissenhaus in der Stadt Oldenburg, tragen ihren Namen. Im Jahre 1870 hat sie die Arbeiten der oldenburgischen Frauenwelt geleitet, die bestimmt waren, das Los der Verwundeten und die Lage der im Felde befindlichen Streiter zu erleichtern.

So rauschte der Jahre froher Reigen der Dahingeschiedenen im Wohlthun und Lieben, äußerlich wenig abwechslungsreich, dahin. Alljährlich pflegte sie ein paar Monate auf dem Schlosse ihrer fröhlichen Wiederkunft in Sachsen-Altenburg zuzubringen, wo sich regelmäßig auch ihre drei Schwestern einfanden. Großes Interesse brachte sie neben der Malerei — sie veranlaßte die Berufung des im Jahr verstorbenen Malers Schilling nach Oldenburg — der dramatischen Kunst entgegen, und in den Wintermonaten versäumte sie kaum eine der Vorstellungen im großherzogl. Theater zu Oldenburg, das zu seinen Leitern Männer wie Julius Mosen und Otto Devrient zählt hat.

Ein Band inniger Liebe und Anhänglichkeit verknüpfte die verstorbene Großherzogin mit dem oldenburger Volk. Zum Beweise dessen sei hier nur mitgetheilt, daß es in der Kleinkinderschule zu Oldenburg stets der größte Jubel war, wenn „die liebe Tante Großherzogin" für einen Besuch abstattete. Da wurde sie von den Kleinen umringt und umjubelt, und jedes beeilte sich, die Hand der verehrten Landesmutter zu küssen. Das war seit vielen Jahren so, und mancher ernste Mann, manche sorgende Hausfrau mag sich jetzt dieser rührenden Konzerte aus der Kindheit Tagen mit stiller Wehmuth erinnern.

Die oldenburgische Fürstenfamilie ist in den letzten Monaten schwer heimgesucht worden. Im August vorigen Jahres raubte der Tod die Erbgroßherzogin Elisabeth, geborene Prinzessin von Preußen, aus dem Kreise ihrer Lieben, im October verstarb der Herzog Elimar, der einzige Bruder des Großherzogs, der talentvolle Dichter. Nun ist mit dem Tode der Großherzogin dem oldenburger Fürstenhaus und dem ganzen Großherzogthum der schwerste Verlust widerfahren. Dem Andenken der durch vortreffliche Eigenschaften des Herzens ausgezeichneten Fürstin werden kommende Geschlechter noch die Gefühle dankbarer Pietät bewahren.

Paul Wittko.

Der Eispalast zu Leadville, Colorado, errichtet mit einem Kostenaufwand von 50,000 Dollars.

Nach einer Zeichnung von H. H. Bohl. (Aus „Velhagen & Klasings Monatshefte".)

Rückzug italienischer Kolonnentruppen in Abessinien. Nach einer photographischen Aufnahme von L. Nocenzi gezeichnet von Paolo Paoletti.

Feldlager der italienischen Truppen zu Adigrat. Nach einer photographischen Aufnahme von G. Ferretto gezeichnet von Paolo Paoletti

Die italienisch-abessinischen Kämpfe.

Oberstlieutenant Galliano,
der heldenmüthige Vertheidiger von Makalle.

Die Italiener in Aethiopien.

Es war 1882, als Italien durch Erwerbung der Assab-Bai in die Reihe der Colonialmächte trat; zwei Jahre später begab sich das kleine Sultanat Raheita unter den Schutz des Kreuzes von Savoyen. Da erfolgte der Zusammenbruch der ägyptischen Herrschaft im Sudan, und mit diesem Zeitpunkt beginnt eine ganz bedeutende Erweiterung des italienischen Machtbereichs in Aethiopien. Am 6. Februar 1885 wurde das bisher ägyptische Massaua auf einer Insel des Rothen Meeres besetzt, 1887 trat der Stamm der Habab, 1888 jener der Beni-Amer unter italienischen Schutz. Als der Negus Negesti Johannes von Abessinien am 10. März 1889 starb, faßten die Italiener zu Keren und Asmara im nördlichsten Auslaufer von Habesch festen Fuß. Schon am 2. Mai desselben Jahres wurde mit dem neuen Großkönig Aethiopiens Menelik II. ein Uebereinkommen getroffen, wonach Italien einige Erwerbungen an der Nordgrenze Abessiniens machte und Menelik in eine gewisse Abhängigkeit von Italien gerieth. Dies ist der seitdem so oft genannte Vertrag von Uttschalli, der aber bis heute eigentlich nur theoretischen Werth hat, und zwar deshalb, weil Menelik gerade gegen den entscheidenden Artikel 17 jenes Vertrages, wenn auch sehr verspätet (11. Februar 1891), Einspruch erhob. Dieser Artikel besagt: „Der König von Abessinien bedient sich fortan in allen Beziehungen mit fremden Mächten der Vermittlung der italienischen Regierung.“ — Italien fordert, daß Menelik sich der Vermittlung des römischen Cabinets bedienen muß, der Negus dagegen glaubt sich höchstens dazu verstehen zu können, nach eigenem Ermessen im Verkehr mit dem Ausland den Weg über Rom zu suchen. Dies ist der Streitpunkt zwischen Italien und Abessinien bis auf den heutigen Tag.

Durch diesen Streitfall hatte sich indeß die Erythräische Colonie in ihrer weitern Entwicklung nach innen und außen nicht im geringsten beirren lassen. Der Vertrag mit Großbritannien im März 1891 schob die italienische Grenze westlich bis vor die Thore Kassalas. Schon 1891 ist der Afrikareisende Schweinfurth erstaunt über die völlige Umwälzung, die die Italiener innerhalb weniger Jahre in Erythräa zu Stande gebracht haben. Er rühmt die Fortificationen und Baulichkeiten von Saati, Ghinda, Asmara und Keren und vor allem in Massaua, die schönen Fahrstraßen und Gebirgswege, ganz besonders auch die öffentliche Sicherheit. Seit 1892 führte Baron Franchetti italienische Bauernfamilien nach Senafe und Godofelassi auf der Hochebene Abessiniens, wo das Klima dem Mittelitaliens entspricht.

Diese friedliche Entwicklung erfuhr eine jähe Unterbrechung durch den Aufstand des Ras Mangascha von Tigre, eines natürlichen Sohnes des Großkönigs Johannes, im December 1894. Die Insurrection wurde jedoch durch die Italiener niedergeschlagen und das Gebiet Ras Mangascha's mit 6300 Quadratkilometr. und 450000 Einwohnern der Colonie Erythräa einverleibt. Der des Thrones verlustig erklärte Mangascha floh zu Menelik und reizte diesen auf, mit gewaffneter Hand gegen die fremden Eindringlinge vorzugehen.

Am 7. December v. J. erlitt der am weitesten nach Süden vorgeschobene Posten der Italiener, 1040 eingeborene Soldaten und eine Batterie, unter dem Major Toselli nach verzweifeltem Ringen eine Niederlage durch Ras Mikael und Ras Makonnen, die mit 15000 Mann Amba Alagdschi angriffen, das die Straße nach Antalo sperrt. Toselli fiel auf dem Rückmarsch, der größte Theil seiner Truppe wurde aber gerettet.

Am 7. Januar erschien der Feind vor Makalle, dem einstigen Herrschersitz des Negus Johannes und des Ras Mangascha. Mit nur 1330 Mann widerstand hier Major Galliano aufs heldenmüthigste den 70000 Mann des Negus Menelik. Zwei Wochen hindurch tobte fast Tag für Tag ein heißer Kampf um das Fort Enda Jesu und den in der Nähe befestigten, einst von dem Piemontesen Naretti erbauten Palast des Königs Johannes. Mehrere Stürme vom 7. bis 9., am 11. und 18. wurden abgeschlagen; allein am 18. sollen die Abessinier 1500 Mann verloren haben. Endlich, als der letzte Tropfen Wasser verbraucht war, capitulirte der wackere Galliano am 21. Januar in ehrenvollster Weise. Die Vertheidiger Makalles durften Waffen, Munition und alles Kriegsmaterial behalten, sie wurden mit Proviant versehen und erhielten Lastthiere zur Fortschaffung der Verwundeten und des Gepäcks. Zur sicheren Geleit bis zum Hauptquartier Baratieri's trat Ras Makonnen, Stellvertreter des Negus und dessen leiblicher Vetter, ein. Allerdings behielt Menelik noch im letzten Augenblick zehn italienische Officiere zurück.

Der lange Widerstand Galliano's in Makalle hatte es dem Hochcommandirenden der Colonie, General Baratieri, ermöglicht, seine ganze Truppenmacht in der Stellung von Adigrat in der Landschaft Agame zu concentriren. Es müssen gewichtige Gründe gewesen sein, die ihn dazu bestimmten, keinen Vorstoß nach Süden zu unternehmen, wahrscheinlich war es die bis vor kurzem auch von Westen her von seiten der Mahdisten drohende Gefahr. Bedenklicher erscheint es dagegen, wenn es sich bestätigen sollte, daß die italienischen Batterien keine Tragthiere haben, daß auf das Geschütz nicht mehr als 60 Schuß vorhanden und die aus der Heimat seit December unaufhaltsam nachgesandten Bataillone zum Theil ohne alle Transportmittel, zum Theil mit nur unvollständigem Material eingetroffen sind. Zwar ist die italienische Streitmacht inzwischen auf fast 30000 Mann angewachsen, ihr steht aber auch der Negus mit mindestens 70000 Gewehren und 25 schnellfeuernden Geschützen gegenüber.

Nach dem Fall Makalles marschirten die Abessinier nordwestlich auf Hausen; hier dachte der inzwischen zum Oberstlieutenant ernannte Galliano nach Norden abzuschwenken. Am 30. Januar abends 6 Uhr traf der Held von Makalle mit seinem Bataillon in Adabaguinus ein, stürmisch begrüßt von General Baratieri und der ganzen Armee. Die Vorposten der Abessinier stehen denen der Italiener auf wenige Stunden Entfernung gegenüber. Was wird die Entscheidung sein?

Menelik hat die Italiener ersucht, einen Bevollmächtigten behufs Friedensverhandlungen zu ihm zu senden. Unbekannt bis zur Stunde ist, welchen Preis er für den Frieden fordert. Kann Italien Tigre aufgeben nebst den Schlachtfeldern der beiden letzten Jahre, ohne seine Stellung in Afrika ernstlich zu gefährden? Der Orientale achtet nur den, der ihm mit Kraft entgegentritt. Das Zurückweichen der Italiener auf die Grenzen von 1889 würde einer Abdankung Italiens als Colonialmacht gleichkommen und auch sein Ansehen als Großmacht empfindlich schädigen.

Karl Wilke.

Erbprinz Boris von Bulgarien.

„Wir sind nunmehr überzeugt, daß Bulgarien eine orthodoxe Dynastie haben wird, bestimmt, ganz bestimmt!“ so versicherte Metropolit Clement im Sommer v. J. auf der Rückreise von St. Petersburg, wohin er im Auftrag des officiellen Bulgariens und unter ausdrücklicher Billigung des Prinzen Ferdinand die „Versöhnungsdeputation“ geführt hatte. Der Uebertritt des Erbprinzen Boris (geb. 18. 30. Januar 1894) zur orthodoxen Kirche in absehbarer Zukunft war also schon damals beschlossene Sache. Am 24. Januar versicherte der bulgarische Ministerpräsident im Club der nationalen Partei ausdrücklich, daß die Ceremonie des Uebertritts noch im Laufe dieser Tagung der Sobranje stattfinden werde. Der Schluß der Tagung aber war für den 11. Februar in Aussicht genommen. Damit nicht genug; Stoilow richtete an die Präfecten ein Rundschreiben, worin er ihnen mittheilte, daß demnach jene Feier stattfinden werde, und daß sich die Bevölkerung zur Abordnung von Deputationen bereit halten sollte. Auch war die Einladung des bulgarischen Exarchen und sämmtlicher orthodoxen Bischöfe des Fürstenthums ins Auge gefaßt. Bei der Mehrheit der Sobranje galt die amtliche Theilnahme Rußlands bei der Ceremonie für eine ausgemachte Sache.

Wie die Curie zu der Angelegenheit Stellung nehmen würde und sicher auch nur nehmen konnte, wußte man in Sofia; gleichwol unternahm Ferdinand die Reise nach Rom, geleitet vor allem von der Rücksicht auf seine Familie und seine Gemahlin Marie Luise von Parma. Bekannt ist die Audienz des Fürsten beim Papst am 27. Januar, ebenso die vollkommene Resultatlosigkeit der kurzen Unterredung. Nach Verabschiedung vom Papst vermeilte Ferdinand noch kurze Zeit beim Cardinal Rampolla und verließ am folgenden Tage Rom im günstigsten Falle mit der Ueberzeugung, daß die katholische Kirche die Stellung des Koburgers nicht erschweren werde, die Verantwortung für den von ihm geplanten Schritt jedoch dem Fürsten allein überlasse.

Ward nach der Rückkunft des Fürsten die Conversion des Prinzen auch nur verschoben, so muß das Ministerium Stoilow zurücktreten, da es sich in dieser Angelegenheit zu den bestimmtesten Zusagen herbeigelassen hat. Sollte sich jedoch der Zar bereit erklärt haben, die Pathenschaft zu übernehmen, so wird die Aufnahme des Prinzen Boris in die orthodoxe Kirche sicherlich doch noch stattfinden. Wie einst der byzantinische Kaiser Michael III. Taufpathe von Boris, dem ersten christlichen König Bulgariens, war, so würde der gegenwärtige orthodoxe Kaiser das gleiche Amt bei dem Prinzen übernehmen, der den Namen Boris zum Gedenken an die alte nationale Taufe empfing. Ein überaus merkwürdiges Zusammentreffen aber ist es, daß heute gerade so die römisch katholische Kirche des Abendlandes in Uebereifer geräth mit der orthodoxen Kirche des Ostens hinsichtlich der confessionellen Zugehörigkeit des Prinzen von Tirnowa, wie vor mehr als tausend Jahren, als es sich darum handelte, ob Bulgarien in kirchlicher und culturellen Hebung dem Osten oder Westen sich anschließen sollte.

K. W.

Erbprinz Boris von Bulgarien.
Nach einer photographischen Aufnahme

Todtenschau.

Elisabeth Pauline Alexandrine Großherzogin von Oldenburg, die dritte der vier Töchter des 1853 verstorbenen Herzogs Joseph von Sachsen-Altenburg, am 10. Februar 1853 mit dem damaligen Erbgroßherzog, jetzigen Großherzog Peter von Oldenburg vermählt, am 26. Mai 1826 in Hildburghausen geboren, † in Oldenburg am 2. Februar. (Porträt mit Nekrolog s. S. 162.)

Siegfried Wilhelm Albrecht, Oberverwaltungsgerichtsrath a. D., eins derjenigen Mitglieder der nationalliberalen Partei, die sowol dem norddeutschen als auch dem deutschen Reichstag (von 1867 bis 1877) angehört haben, am 22. October 1824 zu Hildesheim geboren, † in Hannover laut Nachricht vom 28. Januar.

Alfred André, Regent der Bank von Frankreich, eine bekannte Persönlichkeit der pariser Finanzwelt, in der ersten Hälfte der siebziger Jahre Mitglied der Nationalversammlung, ein thätiges Mitglied der reformirten Kirche Frankreichs, † in Paris am 21. Januar, 68 Jahre alt.

Simon Pavier, ehemaliger elsaß-lothringischer Bundesrath, zuletzt Bundespräsident, dann von 1883 bis 1894 schweizerischer Gesandter in Rom, † in Basel laut Nachricht vom 28. Januar, 70 Jahre alt.

Ernst Eichler, Maler und Radirer, der die Zeichnungen zu dem von dem Archäologischen Institut in Rom herausgegebenen Prachtwerk der antiken Sarkophage und zu dem Kestner'schen Werke über die Zahn'sche Sammlung geliefert hat, am 18. Februar 1850 zu Werdau geboren, † in Breslau vor kurzem.

Joseph Fiorelli, Senator, der berühmte italienische Archäolog, seit 1861 Generaldirector der Alterthümer und schönen Künste, der als Leiter der Ausgrabungen in Pompeji, überhaupt in Unteritalien sich große Verdienste um die Alterthumswissenschaft erworben hat, am 8. Juni 1823 zu Neapel geboren, † daselbst am 29. Januar.

Germanos, Metropolit von Arkadien, das Oberhaupt der Kirche Griechenlands, † daselbst am 30. Januar.

Theodor Halben, Wirkl. Oberregierungsrath und vortragender Rath im Ministerium des Innern, auch Mitglied des Gerichtshofs zur Entscheidung der Competenzconflicte, am 14. Juli 1833 geboren, † in Berlin am 24. Januar.

Linnemann, der vom König gewählte Director der dänischen Nationalbank, † in Kopenhagen am 25. Januar.

Alexander Macmillan, der Gründer der weltbekannten londoner Buchhandlerfirma Macmillan and Co., † in London am 25. Januar im 78. Lebensjahre.

Nikolai Alexandrowitsch Majew, russischer Generalmajor, als geographischer und politischer Schriftsteller bekannt, † in St. Petersburg am 14. Januar.

Guillaume René Meignan, Cardinal Erzbischof von Tours, am 11. April 1817 zu Dénain geboren, † in Tours am 20. Januar.

Victor Graf v. Mirafiore, ein Enkel des Königs Victor Emanuel aus dessen morganatischer Ehe mit Rosa Vercellana, † in Nervi am 27. Januar, 22 Jahre alt.

Guillaume Monod, früherer Pastor an der reformirten Saint Esprit Kirche in Paris, ein Bruder des 1856 verstorbenen berühmten Kanzelredners Ad. Monod, † in Paris zu Anfang der vierten Januarwoche, beinahe 100 Jahre alt.

P. Marian Ortler, k. k. Schulrath und Provinzial des Franciscanerordens, durch langjährige patriotische Werken ausgezeichnet und ein warmer Förderer der Kunst, † in Hall in Tirol am 9. Januar, 70 Jahre alt.

Dr. Wilhelm Preger, Oberconsistorialrath in München und ordentliches Mitglied der historischen Klasse der dortigen Akademie der Wissenschaften, dem die Kirchengeschichte werthvolle Arbeiten zur Geschichte der deutschen Mystik verdankt, † daselbst am 20. Januar.

A. A. Andreae, vormaliger oldenburgischer Minister der Finanzen und Vorsitzender im Gesammtministerium, † in Oldenburg am 19. Januar.

Karl Frhr. Tiller v. Turnfort, k. u. k. Feldzeugmeister im Ruhestand und Geheimrath, Inhaber des Artillerieregiments Nr. 10 (jetzt Corpsartillerieregiment Nr. 6), 1875 zum Director des Artilleriearsenals in Wien ernannt, in welcher Stellung er sich mit General Uchatius große Verdienste um die Neubewaffnung der Artillerietruppe erwarb, nach seinem Rücktritt auf den activen Dienst zum Präsidenten der österreichischen Waffenfabrikencommission gewählt, am 4. November 1816 zu Ebenfurt geboren, † in Wien am 28. Januar.

Augustin Frhr. v. Wacken, k. u. k. Legationsrath, zuletzt bei der Botschaft in Berlin, 1894 wegen Krankheit beurlaubt, Besitzer der Herrschaft Idolsberg in Niederösterreich, am 29. September 1850 zu Brüssel geboren, † in Wien am 28. Januar.

Werth, Pastor zu Schalke in Westfalen, der Vorsitzende des Gesammtverbandes evangelischer Arbeitervereine in Deutschland, † daselbst gegen Ende Januar.

Emil Edler v. Woltgemuth, k. u. k. Linienschiffscapitän I. A., der Leiter der vom October 1881 bis zum September 1882 in wissenschaftlichen Beobachtungen nach der Insel Jan Mayen unternommenen Polarexpedition, Adjutant des verstorbenen Erzherzogs Rudolf, am 2. Mai 1845 zu Lemberg geboren, † in Wien am 28. Januar.

Ein unbekanntes Luther-Porträt.

In einer im Laufe dieses Monats durch den Kunsthandler A. Einsle in Wien zur Versteigerung kommenden Kunstsammlung befindet sich ein bisher nicht bekanntes Portrait des großen Reformators. Es ist dies ein Bleiguß in Plattenform [illegible] Mitte, mit dem Reliefportrait Luther's. Wir bringen hier Abbildungen der Vorder- und Rückseite dieses Unicums. Die Aufschrift lautet: EFFIGIES D. LUTHERI. / er hat vollendet, / was hie erdacht. / .ETAT. 57 An°. / 1527 /

Interessant ist die unrichtige Altersangabe. Luther war damals 44 Jahre alt (geb. 1483) und nicht 57.

Die Rückseite enthält in gepunzter Schrift die Worte: EIN JAHR EH ER DVRCH / SCHWIZ PASSIRT / ICH IHM SO HAB / NEIT ABCOPIRT. / MARTIN FALKER. / WITENB. / 3 E 2 10TH. /

Der bisherige Besitzer hat sich wegen des Wortes Schwiz an das königl. preußische Statistische Bureau gewandt und damals folgendes Antwortschreiben erhalten:

„Berlin, 24. September 1895.

Auf das gefällige Schreiben vom 12. Juli d. J. erwidern wir Ihnen ergebenst, daß der Ort Schwiz, welcher auf Ihrer Luther-Denkmünze mit dem Reformator in Zusammenhang gebracht wird, hier nicht hat ermittelt werden können."

Auch eine Anfrage bei der Direction des Luther-Museums in Wittenberg und eine weitere Nachforschung seitens derselben hat nichts als die nachstehende Auskunft des in der Luther Kunde wohlunterrichteten Professors Dr. Kawerau in Magdeburg ergeben:

„Mit dem Worte Schwiz ist nicht der Ort Schwiz, sondern die englische Krankheit, sogen. Schwiz, welche Luther im Jahre 1528 in Wittenberg durchgemacht hat, gemeint. Martin Falker scheint zu der Zunft der Glockengießer gehört zu haben, leider existiren von Sachen gar keine Forschungsbehelfe."

Seit jener Zeit sind weitere Nachforschungen über dieses Unicum nicht erfolgt. Vielleicht giebt diese Veröffentlichung Anlaß dazu.

Ein unbekanntes Luther-Porträt (Bleiguß in Plattenform).

Rückseite der Bleiplatte mit dem unbekannten Luther-Porträt.

In einer wiener Wärmstube.

Nicht weniger als 610000 Personen, darunter 223600 Männer, 146000 Frauen und 271000 Kinder, haben im Winter 1894/95 Zuflucht in den wiener Wärmstuben gesucht; in der laufenden Saison wird infolge der Neuerrichtung zweier Anstalten diese Ziffern beweisen, auf wie weite Kreise sich die Wohlthaten erstrecken, mit denen diese segensreich wirkende Institution das großstädtische Massenelend nach besten Kräften zu lindern bemüht ist. Es bestehen gegenwärtig sechs Wärmstuben, die am Umkreis der Stadt in den vorzugsweise von der armen Bevölkerung bewohnten Bezirken gelegen sind. Sie befinden sich in ebenerdigen, zweckentsprechend angelegten, dem Wärmstubenverein angehörigen Gebäuden. Diese enthalten einen geräumigen Saal, eine Küche, eine Vorrathskammer und die Wohnung des Aufsehers. Durch ein niedriges Gitter wird der Saal, uneigentlich Stube genannt, in eine Männer- und Frauenabtheilung getrennt; den einzigen Schmuck der lichtgetünchten Wände bilden die Portraits des Kaiserpaares; in Reihen stehen Doppelbänke mit Lehnen, die einzigen Einrichtungsstücke; an der Rückwand, die sich in die Küche öffnet, befindet sich der Ausgabetisch, an dem die Suppe und das Brot vertheilt werden. Die Wärmstuben sind von Mitte November bis Ende März täglich von 6 Uhr früh bis 8 Uhr abends geöffnet; sie bleiben von 12 bis ½1 Uhr zur Vornahme der sehr sorgfältig geübten Reinigung und Lüftung geschlossen, sind gut ventilirt, mit Gas beleuchtet, und die Temperatur beträgt je nach der Witterung 17 bis 19 Grad. Viele Besucher verweilen längere Zeit, mitunter halbe Tage, in dem behaglich warmen Raum, der meisten entfernen sich nach Einnahme des ihnen verabreichten frugalen Mahles, das Tag für Tag aus einer Portion schmackhafter Erbsenconservensuppe und 0,2 Kilogr. gutem Brote besteht. Die Speisung findet nur von ½1 bis 3 Uhr statt; sie bildet wol für die Aermsten der sich heranbrängenden Armen die einzige warme Nahrung, die ihnen zutheil wird. Zuerst werden die zur Schule gehenden Kinder versorgt, dann die mit Kindern erschienenen Frauen und zuletzt die Männer. Die Gäste begeben sich mit der in Porzellanschalen verabreichten Erbsensuppe, der in Ermanglung von Löffeln ausgeschürft wird, nach den Bänken, auf denen sie ihre Mahlzeit verzehren, um sich dann nach Rückgabe der Schale entweder rasch zu entfernen oder längere Zeit in flüsternder Unterhaltung mit den Umsitzenden die wohlthuende Wärme zu genießen. Es gibt Tage, an denen die Frequenz einzelner Wärmstuben 3000 Personen übersteigt.

Diese Anstalten werden von einem Verein unterhalten, an dessen Spitze ein Verwaltungsausschuß und ein von der Statthalterin Gräfin Anastasia Rietmannsegg präsidirtes Damencomité steht. Die Ueberwachung der einzelnen Wärmstuben besorgen Comitédamen, die hingebungsvoll ihres Amtes walten und die ihnen zugegangenen Geld- und Kleiderspenden an besonders Bedürftige vertheilen. Am Weihnachtsabend, an dem begreiflicherweise ein besonders starker, kaum zu bewältigender Andrang herrscht, findet eine mehr oder minder reiche „Bescherung" statt, bei der vorzugsweise die Kinder und die Frauen, erstere mit Bäckereien und Spielzeug, letztere mit Nahrungsmitteln, bedacht werden. Die Männer erhalten als Festgabe wenigstens ein Päckchen Rauchtabak und, solange der Vorrath reicht, ein „Feiertagsstitzl". Der Verein verfügt an Zinsen von Stiftungskapitalien und Legaten, Spenden und Subventionen über eine Jahreseinnahme von über 20000 Fl.; mit diesem verhältnißmäßig geringen Betrag wird unverhältnißmäßig viel gutes bewirkt, denn die Noth jedes Einzelnen, der die Schwelle einer Wärmstube überschreitet, wird wenigstens für eine kurze Spanne Zeit gelindert, und die Wohlthaten, die er spendet, werden nur wahrhaft Bedürftigen — nur solche suchen die Wärmstuben auf — zutheil.

Traurige und schmerzliche Empfindungen erweckt der Blick in eine Wärmstube; man hält es kaum für möglich, daß in einer Großstadt, in einem der Brennpunkte der modernen Civilisation, ungezählte Tausende von menschlichen Wesen leben, denen es am Allernothwendigsten fehlt. Scharf hebt sich aus der Masse der Armen und Elenden die Gruppe jener doppelt Unglücklichen ab, die einst bessere Tage gesehen haben. Sie sind auf die tiefste Stufe des Elends herabgesunken, aber ihre verweinten und vergrämten Züge verklärt noch immer ein matter Abglanz des entschwundenen Glücks. Man braucht nicht lange zu suchen, um auf unserer Abbildung einige rührende Typen dieser Gattung herauszufinden. Die Kinder, denen die warme Erbsensuppe wie ein Leckerbissen mundet, ahnen nicht, daß sie das Brot der Barmherzigkeit essen. Auch sie werden früh genug des Daseins Jammer kennen lernen!

Hörnerschlittenfahrt in der Sächsischen Schweiz.

Die durch ihre Naturschönheiten weit berühmte Sächsische Schweiz ist im Sommer das Wanderziel Tausender von Sommerfrischlern und Touristen, und aus allen Weltheilen geben sich die Freunde und Freundinnen der schönen Gotteesnatur dort ein Rendezvous. Weniger bekannt und aufgesucht ist diese Perle des naturschönen Sachsenlandes im Winter, was allerdings lange Zeit nicht verwunderlich war, weil die schneebedeckten grotesken Berge und Thäler nicht allenthalben leicht passirbar, zum Theil auch völlig unpassirbar waren. Aber unsere sportfreundliche Zeit, verbunden mit den materiellen Interessen der mit Gutern nicht gerade übermäßig gesegneten Gebirgsbewohner, hat nach dem Vorbild anderer Gebirgsgegenden, namentlich des nicht allzu fernen Riesengebirges, auch hier nach und nach Wandel zu schaffen und auch zur unwirthlichen Winterszeit die Bergwelt einladend zu machen gewußt. Daß die Schönheit der Natur im Winter der des Sommers an Reizen zwar nicht nachsteht, weiß jeder; aber jeder weiß auch, warum dennoch der Winter seinem sommerlichen Bruder hintansteht.

Gerade die malerische Sächsische Schweiz bietet im Winter eigenartige und unvergleichliche Reize, um deren Erschließung sich namentlich die Gebirgsvereine keine Mühe verdrießen lassen. Einer der schönsten und besuchtesten Punkte ist die Gegend von Schandau am Fuße des Großen Winterberges, wo die herrlichen Gendig'schen Villen zu Rast laden, und der Winterberg selbst mit dem entzückenden Panorama, das sich dem Auge des Naturfreundes darbietet. Was der Verstand der Verständigen lange nicht gesehen, aber was das kindliche Gemüth der Gebirgsbewohner weit länger genommen hat, das ist nun vor einiger Zeit entdeckt worden, nämlich daß der Große Winterberg sich wie sein Bruder im Riesengebirge zur Veranstaltung von Hornerschlittenfahrten vortrefflich eignet. Haben die Waldleute der Sächsischen Schweiz sich schon längst über die schneebedeckten Wege einen nur mit der größten Eilungsgeschwindigkeit vergleichbaren Abstieg geschaffen, indem sie mittels kleiner hölzerner Schlitten hinab „schusselten", theils zum Vergnügen, theils zu praktischen Holztransportzwecken, so ist man neuerdings auf die nicht zu unterschätzende Idee gekommen, wirkliche Hörnerschlittenfahrten dort einzurichten, und es hat den Anschein, als ob der hier noch neue Sport sich eine hoffnungsvolle Zukunft erobern wolle. Damit wäre für die Sächsische Schweiz allerdings auch für den Winter eine Anziehungskraft geschaffen, die für die fremden Besucher ebenso lohnend wie für die bescheidene Bevölkerung nützlich werden könnte. Die Augen der sportfreundlichen Touristenwelt, die an den Felswänden der Sächsischen Schweiz seit einiger Zeit sogar die Einladung zum lebensgefährlichen Klettern gelesen haben, werden auch an den Schlittenfahrten des Großen Winterberges nicht vorbeisehen können, zumal bei der Gewißheit, unter der kundigen Leitung der Hörnerschlittenführer weniger leicht den Hals zu brechen.

Ernst Roeder.

Lichtenstein's Hartebeest im berliner Zoologischen Garten.

In Südafrika, vom Sabisfluße bis zu den südlichen Grenzdistricten des deutschen Schutzgebietes, kommt neben andern Antilopenformen auch eine Art vor, die gewisser Umstände halber für unser Publikum besonders interessant ist. Lichtenstein's Hartebeest (Bubalis Lichtensteini *Peters*) erhielt ihren Speciesnamen nach dem rühmlich bekannten Gründer des berliner Zoologischen Gartens und wurde wissenschaftlich getauft von Prof. W. Peters, einem jener Männer, deren Einsicht und Thatkraft das Institut sein Fortbestehen und Emporblühen verdankt. Peters entdeckte das Thier auf seiner Forschungsreise durch Mozambik, wo es von den Portugiesen Vacca de Mato genannt wird, während es bei den eingeborenen Völkerschaften Konze, Gondo, Nsuri heißt.

Sind die Antilopen durchweg schön gestaltete Geschöpfe, so kann doch die Gattung Bubalis oder Alcelaphus schwerlich Anspruch auf das „schmückende Beiwort" erheben. Bei ihr ist der Widerrist buckelartig erhöht, der Rücken abschüssig, und geradezu als ungeschlacht muß man die Form des Kopfes bezeichnen, der meist ziemlich hoch getragen wird. Dann bildet die unproportionirt lange Linie des Nasenrückens und der Stirn mit dem Genick und Hals einen spitzen Winkel, aus dem das charakteristische, seltsam geknickte, übrigens beiden Geschlechtern eigene Hörnerpaar sich erhebt. W. Kuhnert's Zeichnung gibt die klarste Vorstellung von diesem Typus afrikanischer Zweihufer; wer ihn nur einmal genauer betrachtet, wird der Gefahr enthoben sein, diesen Zweig der großen Familie mit einem andern zu verwechseln.

Bubalis Lichtensteini unterscheidet sich von ihren nächsten Verwandten am auffälligsten durch die dunkel zimmtbraune

In einer wiener Wärmstube. Original

Digitized by Google

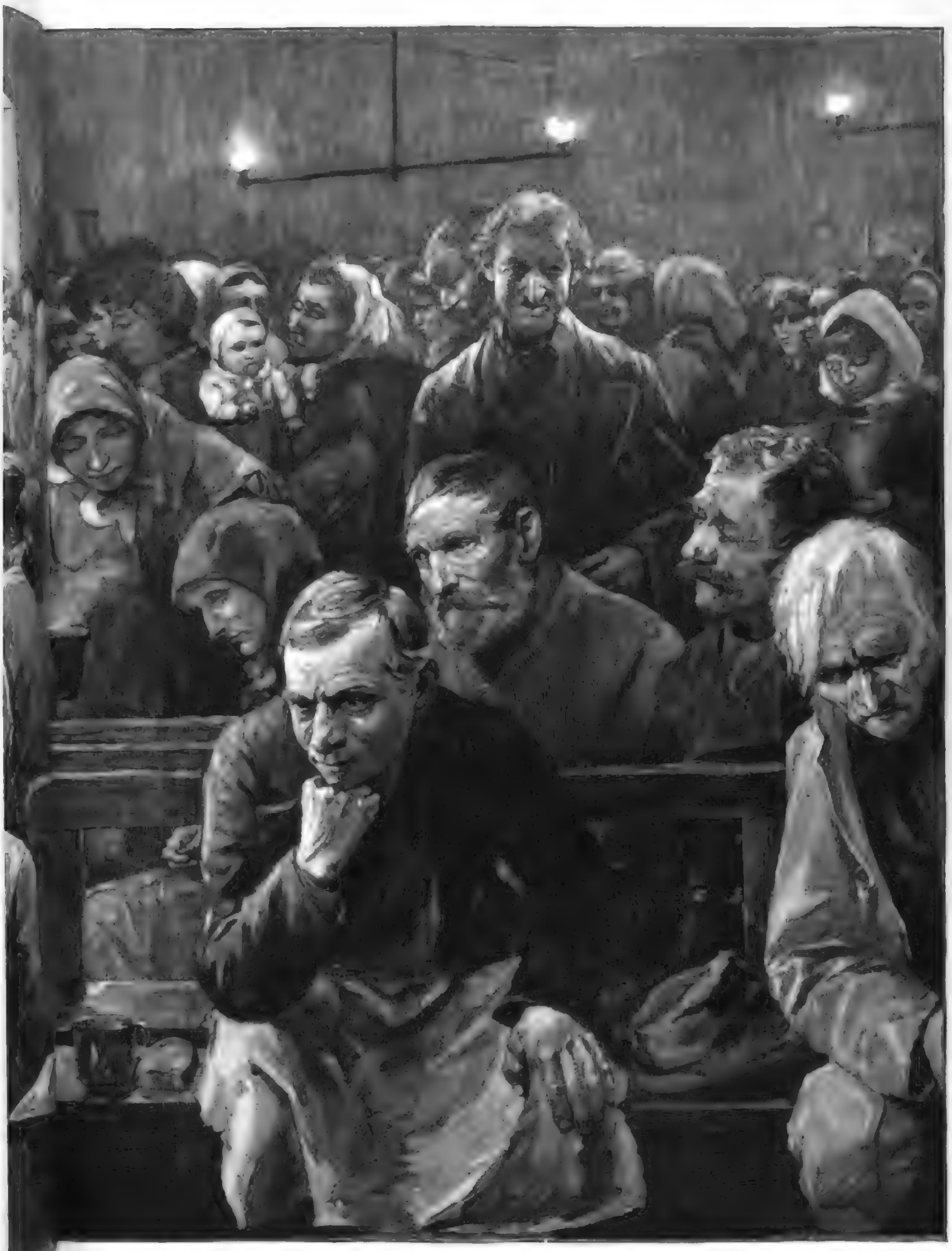

Originalzeichnung von W. Gause.

Rückendecke, deren Ränder sich scharf von dem gleichmäßigen Rothlichgelb der Seiten und des Halses abheben, sowie durch die schwarzen Vordertheilen der Läufe. Die bald einzeln, bald, was häufiger der Fall ist, zu Heerden vereint und oft in Gemeinschaft mit Wasserböcken, Zebras u. s. w. lebenden Ruhantilopen sind ein eifrig gejagtes Wild, da ihr Fleisch, Fell und Horn in gleicher Weise geschätzt werden. Als Standort wählen sie am liebsten flache oder leicht welllige Gelände, auf denen Buschwald und steppenartige Lichtungen abwechseln; doch steigen sie auch bisweilen an höhern Bergungen empor. In keinem Vergleich zu dem wenig graziösen Körper stehen die Bewegungen der wartebeest in der Flucht; sie trabt elegant wie ein Schulpferd, um plötzlich in einen ganz eigenartigen, kapriolenden Galopp zu fallen. Dr. J. Müller-Liebenwalde.

Culturgeschichtliche Nachrichten.

Kirche und Schule.

— Aufsehen rief in Weimar eine Anklage wegen unchristlicher Lehre hervor, die Major v. Hagen, der Vorsitzende des conservativen Vereins, gegen den Diakonus Braue bei der obersten Kirchenbehörde erhoben hatte. Eine frühere Anklage wegen Irrlehre stellen des Majors v. Hagen gegen denselben Geistlichen war damals zurückgewiesen worden. Diese zweite Anzeige hat eine Reihe einzelsheet Bürger zu einer Vertrauenskundgebung für Diakonus Braue veranlaßt.

— Eine kleine Karawane der leipziger Mission ist am 7. Januar von Tanga nach dem Kilimandscharo aufgebrochen. Es sind die ersten deutschen Missionsfrauen für Deutschostafrika. Kurz vor der Abreise fand die Hochzeit der Missionare Althaus und Mueller statt, nachdem ihre Bräute aus der deutschen Heimat angekommen waren. — In Uganda langten die ersten weißen Frauen schon am 4. October v. J. an. Es waren dies Missionarinnen der kirchlichen Missionsgesellschaft in London. Die eingeborene Bevölkerung nahm sie mit herzlicher Freude auf. Als sie ihren Einzug in die Hauptstadt Mengo hielten, drängten sich Tausende von Schwarzen herzu zur Begrüßung dieser ersten weißen Frauen. Dort sind die Aerztinnen der Mission sehr beachtenswerth. In den letzten neun Monaten, aber die ein Viertel vorliegt, konnten 2000 Leute von Uganda getauft werden, in Mengo allein warteten 300 junge Christen auf die Confirmation, in Naguwe weitere 300.

— Der berliner Magistrat hat zum 9. Februar einen Congreß nach Berlin einberufen, um mit Vertretern von 60 großen Städten eine gemeinsame Petition gegen das Lehrerbesoldungsgesetz zu berathen.

— Der Papst empfing kürzlich eine Abordnung ungarischer Geistlicher unter Führung seines Bischofs und erwiderte auf die an ihn gehaltene Ansprache: In letzter Zeit seien einige Uneinigkeiten zwischen Staat und Kirche vorgekommen, die aber nur die katholische Religion nicht schädlich seien; auch andere Länder seien deshalb doch katholisch geblieben, Ungarn werde ein Regnum Marianum bleiben.

— Der Generalvicar des verstorbenen Bischofs Dr. Remkens in Bern, Prof. Dr. Theodor Yorker, der seit dem 5. August 1893 Weihbischof ist, wurde zum Bischofsverweser der altkatholischen Kirche bestellt. Alle Einleitungen sind getroffen, damit die zur Wahl des neuen Bischofs zu berufende Synode in kurzer Frist abgehalten werden kann.

— In Belgien ist der katholisch-demokratischen Bewegung, die der Abgeordnete Pfarrer Daens und der lütticher Pfarrer Pottier in den letzten zwei Jahren mit so großer Kraftanstrengung und Ausdauer ins Leben gerufen hatten, durch die Beschlüsse von der Pavia ihr jähes Ende bereitet worden. Das Organ des belgischen Episkopats hatte die Genugthuung, die Unterwerfung des Pfarrers Daens verkündigen zu können.

— Zur Militärdienstfrage der Volksschullehrer hat der preußische Kriegsminister in der Budgetcommission des Reichstags erklärt, daß gemäß der kaiserlichen Willensmeinung die Dienstzeit jetzt dahin geregelt sei, daß sie sortan auf die Dauer eines Jahres ausgedehnt werden soll. Diese Einrichtung werde nach und nach zur Durchführung gelangen, sodaß sie spätestens im Jahre 1900 in vollen Umfang in Kraft treten kann. Paul Reichard, der Reichskanzler sollte der erfolgreiche Besuch eines Lehrerseminars die Berechtigung zum einjährig-freiwilligen Dienst ertheilt werden. Die Volksschullehrer, die die Mittel zur Absolvirung des einjährig-freiwilligen Dienstes nicht aufbringen können, würden diese Berechtigung nicht erwerben, sondern auf Staatsstellen unterhalten werden. Dabei würden sie aber, wie es schon bisher geschehen, möglichst gemeinsam untergebracht und ausgebildet werden.

Universitätswesen.

— Mit dem Sommersemester 1896 wird das Studium der Landwirthschaft an der Universität Leipzig dadurch eine Erweiterung erfahren, daß auch die landwirthschaftlichen Meteorationen und die Culturtechnik in ausgedehnter Weise vorgetragen und Uebungen auf diesen Gebieten gehalten werden. Um den Landwirthen auch Gelegenheit zu geben, sich über die auf diesem Gebiet erlangten Kenntnisse ausweisen zu können, ist zugleich eine Prüfung in Culturtechnik eingerichtet worden. Die culturtechnischen Vorlesungen und Uebungen im besonderen werden von Prof. Dr. Strecker gehalten.

— Die Einführung eines allgemeinen Staatsexamens für Oberuler ist von der „Oberufer Zeitung" (Herausgeber und Redacteur Dr. C. Krantz in Koblenz) seit dem Jahre 1879 als ein unter allen Umständen zu erstrebendes Ziel hingestellt worden. Ein in Verein mit einem engern Kreise von Fachgenossen seit dem 12. September 1895 durchgeführter Versuch ist in einer Prüfungsordnung wurde bis zum 28. November v. J. von der Redaction der „Oberufer Zeitung" an sämmtliche mässgebenden Hochschullehrer der Chemie, an hervorragende Vertreter der gesammten chemischen Industrie sowie an Fachgenossen gesandt, die auf dem Gebiet der analytischen Chemie an chemischen Anstalten wirken. Darauf sind einigen 300 Gutachten über diesen Gegenstand eingegangen, von denen 260 ihm bedingungslos zustimmen, 27 sich dagegen äußern und 43 sich in mehr minder Weise aussprechen. Unter gemeinsamer Berücksichtigung der Abänderungsvorschläge wurde hierauf eine Prüfungsordnung aufgestellt, die mit einer ausführlichen Begründung vom Redacteur Dr. Krantz bereits am 14. December v. J. der Reichsregierung, und zwar zu Händen des Staatssecretärs v. Boetticher, unterbreitet wurde mit dem Ersuchen, auf deren Grund die Einführung eines allgemeinen Staatsexamens zu veranlassen.

— Dr. Graeber, Professor der Psychiatrie und Director der Irrenanstalt in München, richtete ein Schreiben an die Regierung, in dem er es für unmöglich erklärte, daß auch künftig die Direction der Irrenanstalt und die Professur für Psychiatrie in einer Person vereinigt bleiben, wie bisher, und vorschlug, die beiden Stellungen vollständig zu trennen oder neben dem jetzigen Director noch einen zweiten Director anzustellen. Der hierüber gepflogene Landtagsausschuß sprach sich für vollständige Trennung aus, welchem Vorschlage sich der oberbairische Landtag anschloß. Das Ministerium des Innern dagegen hält die Anstellung eines zweiten Directors für wünschenswerth.

— Immer mehr werden die kleinen Privilegien der Studenten im Verkehr untereinander und im Verkehr mit den Professoren verletzt. So richtet sich das neulich Verbot der berliner akademischen Senats gegen das Trompeten und Scharren. Das war noch so ein kleiner Rest aus den Tagen der alten Burschenherrlichkeit, daß die Studenten das Recht hatten, ihren Lehrern durch Trompeten oder Scharren Beifall oder Unzufriedenheit zu erkennen zu geben. In Berlin wird es nun bald damit ein Ende haben. Verlautet zwar ist das Verbot nur für akademische Acte erlassen, aber es wird wol auch schnell für die Hörsäle Anwendung finden. Der Brauch, täglich die Letzteren durch Trompeten bei ihrem Eintritt in den Hörsaal zu begrüßen, herrscht anscheinend nur in Berlin, während anderwärts die Kämpfe, die in den Vorlesungen mancher Professoren zwischen einer trompetenden und einer scharrenden Partei an der Tagesordnung sind, zu den Seltenheiten gehören.

— Im Wintersemester 1895/96 studirten an der ganzen Universität etwas über 200 Damen, darunter 134 immatriculirte. Ungefähr ein Drittel ist russischer Nationalität; in der medicinischen Facultät allein sind gegen 50 Russinnen immatriculirt, ferner 18 Polinnen, 6 Armenierinnen, 4 Bulgarinnen, eine Serbin und 2 Oesterreicherinnen. Am meisten drängt es das weibliche Geschlecht nach der lutherischen Facultät (Facultät der Lettres). Da finden wir unter den 109 Immatriculirten 41 Damen (17 Deutsche, 7 Russinnen, 5 Polinnen, 4 Rumänerinnen, 2 Bulgarinnen, je 1 Engländerinnen und Amerikanerinnen, eine Italienin). Unter den Hörern dieser Facultät bilden die Damen sogar die Majorität. Von 156 einschreibenden Herren sind 75 weiblichen Geschlechts. Unter den Studentinnen der Facultät des geistigen überwiegen wieder die Russinnen mit 13 von 24 Studentinnen. Die übrigen 11 vertheilen sich auf Polen, Armenien, Serbien, Bulgarien, Amerika und Deutschland. In den Facultäten des Rechts und der Theologie finden sich keine weiblichen Studenten.

— Aus Halle a. S. wurde den „Akademischen Monatsheften" berichtet, daß am 27. November v. J. im hallenser S. C. die zwei ersten Parteien nach der neuen Fechtweise fochten. Allem Anschein nach haben sich letztere im hallenser S. C. praktische Anhänger erworben.

Gerichtswesen.

— Der Bundesrath stimmte am 23. Januar dem Ausschußantrag zum Entwurf eines Einführungsgesetzes zum Bürgerlichen Gesetzbuch für das Deutsche Reich zu. Der Entwurf zerfällt in vier Abtheilungen. Der erste Abschnitt enthält allgemeine Vorschriften. Hervorzuheben ist daraus, daß gleichzeitig mit dem Bürgerlichen Gesetzbuch ein Gesetz über Aenderungen des Gerichtsverfassungsgesetzes, der Civilprozeßordnung und der Concursordnung, ein Gesetz über die Zwangsvollstreckung und die Zwangsversteigerung, eine Grundbuchordnung und ein Gesetz über die Angelegenheiten der freiwilligen Gerichtsbarkeit in Kraft treten soll. Ferner ist von Bedeutung, daß als Landesrecht im Sinn des Bürgerlichen Gesetzbuchs und des Einführungsgesetzes auch Gesetzesleitungen gilt. Der zweite Abschnitt behandelt das Verhältniß des Bürgerlichen Gesetzbuchs zu den Landesgesetzen. Diesen Bestimmungen treten insoweit außer Kraft, als sich aus dem Bürgerlichen Gesetzbuch oder dem Einführungsgesetz die Aufhebung ergibt. Der dritte Abschnitt regelt in 31 Paragraphen das Verhältniß des Bürgerlichen Gesetzbuchs zu den Landesgesetzen. Diese werden deren privatrechtliche Bestimmungen außer Kraft gesetzt, soweit nicht in dem Bürgerlichen Gesetzbuch oder dem Einführungsgesetz etwas anderes bestimmt ist. Unberührt bleiben die Bestimmungen der Staatsverträge, die ein Bundesstaat mit einem ausländischen Staat vor dem Inkrafttreten des Bürgerlichen Gesetzbuchs geschlossen hat. Es werden dann die landesgesetzlichen Vorschriften aufgehoben, die von dem Bürgerlichen Gesetzbuch unberührt bleiben. Dahin gehören die Vorschriften über Rentengüter, Deich- und Siel-recht, Jagd und Fischerei, Bergbau, Forst- und Wasserrecht, Verlagsrecht, Haftung der Beamten u. s. w. Der letzte Abschnitt enthält die Uebergangsbestimmungen.

— Zu dem Landesverrathsproceß gegen Schoren und Genossen, der am 2. März vor den vereinigten vierten und dritten Strafsenat des Reichsgerichts in Leipzig beginnen wird, wird berichtet, daß sowol die inzwischen mit verhaftete Frau Richter aus Magdeburg und ihre Tochter als auch der ebenfalls verhaftete Kaufmann Apfelbaum aus der Haft entlassen worden sind. Gegen diese Personen ist die Anklage nicht aufrechterhalten worden.

Gesundheitspflege.

— Nach Mittheilung des „Reichsanzeigers" hat das preußische Kriegsministerium in Verbindung mit der physikalisch-technischen Reichsanstalt Versuche über die Verwendung der Röntgenschen Strahlen für militärärztliche Zwecke veranstaltet. Eine Reihe photographischer Aufnahmen gab ein deutliches Bild der stattgehabten Knochenverletzungen und ließ den Sitz eines noch vorhandenen Projectils mit Sicherheit erkennen. Die Versuche werden in größerem Maßstabe fortgesetzt.

— Im galizischen Bezirk Trembowla ereigneten sich am 22. und 23. Januar eine neue Erkrankung und zwei Todesfälle an Cholera. Seitdem kam kein weiterer Fall vor.

— Gegen die neuerdings in Sachsen hervorgetretenen Bestrebungen zur Einrichtung freiwilliger Betriebskassen der Aerzte, die ihren Mittelpunkt namentlich im Dresdner Aerztlichen Bezirksverein haben, richtet sich eine Broschüre des königl. sächsischen Ober- und Stabsarztes a. D. Dr. J. Grimm (Gung in Dresden, die unter dem Titel „Gegen die disciplinare Beaufsichtigung der Aerzte. Denkschrift zu den Verhandlungen des hohen Landtags im Jahre 1895 in Dresden" im Verlag der C. Heinrich'schen Buchhandlung ebendaselbst erschienen ist. Der als medicinischer Schriftsteller bekannte Verfasser hat seine Denkschrift sämmtlichen Mitgliedern des sächsischen Landtags zugehen lassen. Die sich für diese interessirenden Kreise seien hiermit auf die Gangbare Schrift aufmerksam gemacht.

— Die heiligenhafer Düne hat bekanntlich durch die Stürme und Hochfluthen in den Jahren 1894 und 1895 erheblich gelitten. Zur Erhaltung der Düne, auf der einzig die Gemeinde Heiligenhafen als Vorstrand begrünter ist, wurden daher umfassende Arbeiten in Angriff genommen. Zu diesem Zweck soll von dem äußersten Ende der Nordspitze, die in den letzten Jahren durch Abschwemmungen sehr angegriffen hat, der Sand bei Ebbezeit abgefahren und an den Orten, an denen Sandmangel eingetreten ist, aufgefahren werden. Man hofft, durch diese Maßnahmen, die dann durch Buschwerk, Kaskenen und Rasen befestigt werden sollen, die Düne einen festen Widerstand gegen fernere Sturmfluthen zu verleihen. Die Kosten sind auf etwa 80000 ℳ veranschlagt.

— Der Gut- und Ortsvorsteherunterstützungsverein in Löh Krankenhof hielt Mitte Januar seine Generalversammlung ab. Nach dem erstatteten Jahresbericht war der Verlauf des verflossenen Vereinsjahres ein günstiger. Die Zahl der in den Vereinsbezirk verpflichteten Mitglieder betrug 4170 gegen 3661 im Jahre 1894. Nach dem Bericht der Actiengesellschaft Fortuna Schweinehallen wurden 1895 für 2000 Bäder mehr verabreicht als in der vorhergegangenen Saison.

— In Mitja wurde am 19. Januar das von Frau Fortado-Heine gestiftete Ottenerbrun feierlich eingeweiht. Die Stiftung hat ihre in der Provinzstadt des Kreises gelegene Villa der französischen Regierung zum Geschenk gemacht, um sie in ein Asyl gegen Wetterschlag verwandeln oder erforderlichen Falles ein Heim zu errichten.

— Die in Dares verweilenden Deutschen haben die 25jährige Jubelfeier der Wiederaufrichtung des Deutschen Reichs in Verbindung mit der Geburtstagsfeier des Kaisers am 18. Januar festlich begangen. An dem Festmahl im Conversationssaal des Gartenhauses betheiligten sich etwa 90 Personen.

Naturkunde und Reisen.

— Eine interessante wissenschaftliche Expedition fährt jetzt nach Washington ertheilt. Am 1. November v. J. Reise von nordamerikanischen Gletscherischen Bureau mit mehreren Begleitern nach der im Gallitzinsee Meerbusen gelegenen Insel Tikerna, die von den noch ganz dem Kannibalismus ergebenen Eskimos bewohnt ist. Alle Versuche früherer Forscher, auf der Insel zu landen, scheiterten oder endeten mit dem Tode der Eingeborenen. Jetzt meldet ein Telegramm aus Yokohama, daß der von Mr. Ober geleiteten Expedition die Durchforschung der Insel gelungen sei, und daß die Eskimos an dem gefahrvollen Unternehmen wohlbehalten auf dem americanischen Festland angelangt waren.

— Wie aus Perth (Westaustralien) berichtet wurde, daß man in der Tiefe von 75 Mtr. Gestein, das anscheinend zum Theil aus Gold von der Ferne stammt. Auch die Minen in Coe, namentlich die Old Bismarck Mine, sind äußerst reich. Glücklicherweise sind jetzt auch die Verbindungen nach Südwesten an vielen Orten erleichtert.

— Ueber das Erdbeben in Baden in der Nacht vom 21. zum 22. Januar liegen sehr zahlreiche Berichte vor. Die Zeitangaben für die erste Bebenerdung schwanken zwischen 12 Uhr 17 Min. und 12 Uhr 30 Min. Die Erschütterung wurde im ganzen badischen Oberland und in einem Theil von Württemberg bis nach der Donau hin verspürt. In Aretburg bemerkte man einen kurzen heftigen Stoß, sowie eine seitliche Bewegung in der Richtung von Süden nach Norden, ein schwächerer Stoß erfolgte gegen 2 Uhr. In Arterweiler will man vier Stöße von 1 Uhr, einen weiteren heftigen Stoß gegen 2, 4½ und morgens noch verschiedene schwache Stöße wahrgenommen haben. In Neustadt fanden drei Stöße statt. In Feldrandorf wurden die Stöße von heftigem Krachen begleitet. — Paul Perthes aus Gotha machte sich ein heftiger Erdstoß mit unterirdischem Getöse am 23. Januar abends in Steinbrad, Steinthal, Teilsau aus an der meiningisch-fränkischen Grenze bemerkbar. Im Bayerischen Lusse wurde die Erderschütterung nur schwach gespürt.

Heer und Flotte.

— Das „Armee-Verordnungsblatt" veröffentlicht einen kaiserlichen Erlaß, in dem ausdrücklich erklärt wird, daß die Bestimmung im §. 29 Abs. 3 der Garnisonsdienstvorschrift vom 1. September 1888, wonach Urlaub während Verhältnissen kein Hinderniß für Sonn- und Festtagen am Kirchenbesuch verbindert werden soll, sich auch auf den freiwilligen Kirchenbesuch erstreckt. — Ein Erlaß des bairischen Kriegsministeriums ordnet betreffs der Sonntagsruhe und des Kirchenbesuchs der Mannschaften an, daß an den Sonn- und Feiertagen im allgemeinen jede äußere Dienstbeschäftigung zu unterbleiben hat. Alle den innern Dienst betreffenden Arbeiten sind ausschließlich an Sonnabend Nachmittag vorzunehmen. An den Sonn- und Feiertagen dürfen lediglich Appelle, und zwar nur zweimal stattfinden, als dies zur Vornahme der Mannesruhe oder aus andern dienstlichen Gründen geboten erscheint. Bei dem Kirchenbesuch ist darauf zu achten, daß eine Theilnahme der Mannschaften zum Besuch des Militär-Gottesdienstes im allgemeinen als gegeben zu erachten ist, und daß eine Befreiung von dieser Verpflichtung nur auf eine besondere gemeldete Bitte eintreten kann. Die erforderlichen Ausnahmen, für die Dauer des vormittägigen Gottesdienstes an Sonn- und Festtagen im allgemeinen die Truppenrevuen erschöpfen zu halten.

— Die Bestimmungen für die größeren Uebungen der preußischen Truppen im Jahre 1896 sind der Armee veröffentlicht worden. Hiernach werden, wie wir bereits mitgetheilt haben, das 5. und 6. Armeecorps gegen das durch die 9. Division verstärkte 12. (königl. sächs.) Armeecorps Kaisermanöver abhalten. Ferner ist beim 5. und 15. Armeecorps behufs Abhaltung besonderer Cavalerie-Uebungen je eine Cavalleriedivision zusammen und soll die beim 5. Armeecorps aufgestellte Cavalleriedivision nach Beendigung der besonderen Cavalerie-Uebungen an den Kaisermanövern theilnehmen. Die 4. Garde-Cavalleriebrigade wird der beim 12. Armeecorps aufgestellten Cavalleriedivision zugetheilt. Dem 5. Armeecorps und der 9. Division ist je eine Fuß-Artilleriebrigade zugetheilen. Die Vertheidigung der beim Kaisermanöver dabeim Armeecorps haben in Gemäßheit der Bestimmungen der Felddienstordnung statt. Bei Grenzen an der Oder und Elbe an der Elbe werden größere Pionierübungen abgehalten. Bei dem Gardecorps, dem 2., 3., 5., 9., 10., 11., 14., 15. und 16. Armeecorps haben Generalstabsreisen, bei dem 1. Armeecorps eine Artillerie-Generalstabsreise, bei dem Gardecorps, 2., 7., 9., 10., 11., 15. und 17. Armeecorps Cavallerie-Uebungsritte statt. Außerdem sind unter Leitung der beiden Cavalerie-Inspecteure je zwei größere Cavalerie-Uebungsreisen von Generalen und Stabsoffizieren der Cavalerie und Commandeuren reitender Abtheilungen der Feldartillerie abzuhalten.

— Dem preußischen Feld-Artillerieregiment Prinz Moritz (Schlesisches) Nr. 1 sind vom Kaiser, wie telegraphisch berichtet, das Kürassierregiment Königin (Pommersches) Nr. 2, Brustschilder, die auf dem Kürass, beim (ohne Kürass) an einer Halskette zu tragen sind, verliehen worden.

— Die Kaiserin Friedrich hat ihrem 2. Leib-husaren-regiment Kaiserin Nr. 2 mit Genehmigung des Kaisers eine Garnison Fahne, die neben den etatsmäßigen Fahnen zu tragen sind, geschenkt.

— Die preußischen Sanitätsoffiziere, Unterärzte und einjährig-freiwilligen Aerzte haben seitdem statt des bisherigen Infanterie-Offizierdegens alten Modells den Infanterie-Offizierdegen neuen Modells nebst dem zugehörigen Portepee zu tragen, und zwar die Sanitätsoffiziere am Koppel mit goldenem Troddelschlag, Unterärzte und einjährig-freiwillige Aerzte an einem schwarz-lackirten Unteroffizierkoppel nach dem Muster des des Infanterie-Offiziers vorgeschriebenen Modells.

— Die schwarzen Paletots dürfen von den preußischen Offizieren und Sanitätsoffizieren im kleinen Dienst und zum Dienst weiter aufgetragen werden, doch sollen in der Front stehende Offiziere stets gleichmäßig gekleidet sein. Eine Neubeschaffung schwarzer Paletots ist unstatthaft.

— Der Prinz-Regent von Baiern hat den Deutschen Kaiser zum Inhaber des 6. bairischen Infanterieregiments Kaiser Wilhelm König von Preußen ernannt. Kaiser Wilhelm I. war von 1861 bis zu seinem Tode Inhaber dieses Regiments.

— Im Laufe des Februar sollen in Rumänien Corps für Militärinfanterie-Bataillone aufgestellt werden; es wird beabsichtigt, jedem der 34 Infanterieregimenter ein Militärbataillon beizugeben. — Um die rumänische Armee an Aerzten vor der Verwendung der Truppe zu entlasten, soll dort ein besonderes Sanitätscorps gebildet werden.

— In die Schuckert'sche Fabrik zu Nürnberg ist gegenwärtig wieder eine Anzahl Ingenieure der kaiserl. Marine zur Unterweisung im elektrischen Beleuchtungswesen sowie in der Handhabung der Schiffsmotoren abcommandirt.

— Auf Befehl des Deutschen Kaisers sind die Bezeichnungen „Wanderzeugmeister" und „Verkehrungsoffizier" in „1. Zeugmeister", bezw. „Rechnungsoffizier" umgewandelt worden.

Digitized by Google

Handel und Industrie.

— In Berlin sind am 2. Februar eine sehr zahlreich besuchte Versammlung von Kapitalisten, Bankiers und Vertretern der Aktiengesellschaft für Anilinfabrikation über die Abtretung der den ersten Prioritätsanspruch erhebenden Ausschußrechte, Pläne und [illegible] Berlin, Dresden, Frankfurt a. M., Bamberg, Augsburg, Leipzig, Basel, Magdeburg, Stuttgart, Posen, Straßburg, Stuttgart u. a. erschienen. In der Generalversammlung [illegible] Satzung wurde neben einer Anleihe auch die Höhe des Aktienkapitals festgesetzt und die Absicht, zwischen den am 2. [illegible] und den übrigen Aktionären einen Ausgleich zu pflegen, entschieden mißbilligt. Wegen des Verkaufs von den wertvollen materiellen und materiellen Objekten [illegible] Handel zu deutschen Preisen wurde entschieden Verwahrung erhoben.

— Am 15. Februar hält der Verein deutscher Eisen- und Stahlindustrieller in Berlin eine Sitzung ab, auf deren Tagesordnung an erster Stelle die Frage der Verwendung inländischen Materials bei den Bau deutscher Schiffe steht.

— Die Vereinigung deutscher Inter-Industrieller beschloß zur Verhinderung der Uebertretungen auf das laufende Jahr wegen der Verlängerung der bisherigen vertragsmäßigen Arbeitszeitverkürzungen am 10 Proz. der Vereinigung um 5 Proz. und die Arbeitsverlängerung um 2 Proz. zu verzichten. Im Jahre 1895 sind infolge der verabredeten Einschränkungen dem deutschen Markt insgesamt 150 000 Stück an je zwei Mtr. Gewebe, dem. 300 000 Proz. Stück weniger zugeführt worden.

— Unter der Firma Oesterreichisches Creditinstitut für Verkehrsunternehmungen und öffentliche Arbeiten ist in Wien eine neue Gesellschaftsbank ins Leben getreten, in der die Niederösterreichische Escompte-Gesellschaft die Majorität erhalten hat. Das Stammkapital ist auf 5 Mill. fl. bemessen, das in 20 000 Stück vollgezahlten Aktien zu 500 fl. eingeteilt ist. Das neue Institut hat zum Zweck die Betheiligung der österreichischen Industrie, insbesondere auch die Gründung von [illegible] Unternehmungen und [illegible] Arbeiten

Oswald Ottendorfer.

Nach einer der Volksbibliothek zu Schwechat gehörenden großen urheberlos Photographie.

Die Freie Volksbibliothek in Zwittau.

Zu Oswald Ottendorfer's 70. Geburtstag.

Immer weitere Kreise werden jetzt auf die bewährten Einrichtungen und segensreichen Wirkungen der englischen und der amerikanischen Volksbibliotheken aufmerksam. Prof. Revet's Werke über Volksbibliotheken und Volksbildungswesen sowie Dr Norrenberg's Vortrag auf dem letzten deutschen Volksbildungstag haben das richtige Verständniß geweckt, und der Amerikaner Carnegie schärft in seinen „Pflichten des Reichthums“ auch unsern Reichen das Gewissen, indem er ihnen zuruft: „Das beste Geschenk, das man einem Gemeinwesen machen kann, ist eine Freibibliothek.“ Da man bereits in vielen Städten Deutschlands dahin trachtet, Volksbibliotheken nach englisch-amerikanischem Vorbild zu gründen oder zu erweitern, so scheint es zeitgemäß, darauf hinzuweisen, daß eine mustergültige Volksbibliothek dieser Art auf deutsch-österreichischem Boden besteht.

In seiner Vaterstadt Zwittau, einer emporblühenden Fabrikstadt Mährens von 8000 Einwohnern, hat Oswald Ottendorfer, der Herausgeber der „Neuyorker Staatszeitung“, vor mehr als drei Jahren eine Anstalt gegründet, die in Europa, abgesehen von England, noch einzig dasteht. Wo früher sein einfaches Geburtshaus stand, erhebt sich jetzt ein stattlicher Bau, der mit seinem altdeutschen Giebeldach und Erkerthurm einen würdigen und zweckentsprechenden Eindruck macht. Die solide Bauart, die sich äußerlich in der reichen Verwendung von Sandsteinquadern zeigt, verbunden mit den modernsten Einrichtungen, Centralheizung und elektrischer Beleuchtung, läßt die Baukosten von rund 170000 fl. nicht zu hoch erscheinen. Vor diesem Gebäude liegt ein freier Platz, den Ottendorfer durch Prof. Donndorf in Stuttgart mit einem Brunnen aus schwedischem Granit schmücken ließ, der zum Andenken an seine Mutter eine schöne Bronzegruppe trägt, eine Darstellung der Mutterliebe.

Im Innern des Gebäudes befinden sich unten der auf 30000 Bände berechnete Bibliothekssaal und die Leichalle, oben vor allem der prachtvolle Festsaal, mit Concertflügel und Projectionsapparat ausgestattet, der im vorigen Winter bei 22 Vorträgen und Concerten stets überfüllt war. Die Bibliothek enthält gegenwärtig 9000 sorgfältig ausgewählte Bücher von einfachen Volksschriften bis zu v. Ranke's Geschichtswerken und Hartleben's elektrotechnischer Bibliothek; im Lesesaal liegen 25 gute Zeitschriften und viele Tagesblätter aller Richtungen aus. Die Zahl der täglichen Bücherentleihungen belief sich bei drei täglichen Bibliotheksstunden im ersten Betriebsjahr durchschnittlich auf 154, im zweiten auf 148, im dritten auf 153½. So kommen sonach in Zwittau nahezu sieben Entleihungen für das Jahr auf jeden Einwohner, gegenüber drei in Boston und Manchester, ein Zeichen, daß in Zukunft die amerikanischen Volksbibliotheken auf deutschem Boden am kräftigsten gedeihen werden. Wie in England und Amerika, wurden auch in Zwittau wissenschaftliche Werke mit jedem Jahre immer mehr gelesen, im ersten Jahre nur 8, im letzten rund 13 Proc, oder täglich 20 Bücher, ein Fortschritt, der in einer Kleinstadt, die erst jetzt eine höhere Schule gründet, hoch anzuschlagen ist. Das Lesezimmer ist täglich zehn Stunden geöffnet und hatte im letzten Jahre 18625 Besucher. Hier und im Festsaal widmen alle Bevölkerungskreise gemeinsam ihre freie Zeit der geistigen Unterhaltung und Veredelung, und so bewährt sich Ottendorfer's Stiftung als eine Pflegestätte nicht nur deutscher Cultur

Die Gruppe des Brunnendenkmals vor der Freien Volksbibliothek in Zwittau. Modellirt von Prof. Donndorf.

Die von Oswald Ottendorfer gestiftete Freie Volksbibliothek in Zwittau. Erbaut nach dem Plan Prof. Germano Wanderley's in Brünn.

Ferdinand Schichau, † am 23. Januar.

Lord Frederick Leighton, † am 25. Januar.

und Gesittung, sondern auch des friedlichen Ausgleichs der unheilvollen socialen Spaltung, die auf geistigem Gebiet in Mitteleuropa tiefer geht als auf materiellem. — Es war mir vergönnt, unter der sachkundigen Führung der in Neuyork ausgebildeten Bibliothekarin Einrichtung und Betrieb dieser Anstalt kennen zu lernen, um sie mit bescheidenem Mitteln bei der Gründung der schweidnitzer Volksbibliothek möglichst nachzuahmen. Dies ist so befriedigend gelungen, daß viele deutsche Städte zu gleichem Vorgehen angeregt wurden. Und so gibt Ottendorfer's herrliche Stiftung, während sie seine Vaterstadt ziert und emporhebt, zugleich allen für das Wohl der Volker arbeitenden Kreisen einen kräftigen Antrieb zu einer Culturforderung, deren hohe sociale Bedeutung erst kommende Geschlechter voll ermessen werden.

Oswald Ottendorfer, am 12. Februar 1826 in Zwittau als Sohn eines geachteten Tuchmachers geboren, studirte die Rechte in Heidelberg, Jena, Prag und Wien. An der politischen Erhebung im Jahre 1848 betheiligte er sich so lebhaft, daß er vor den Nachstellungen der österreichischen Polizei nach Amerika fliehen mußte. Hier arbeitete er sich durch eigene Kraft empor und machte die „Neuyorker Staatszeitung" zu einer der bedeutendsten Zeitungen der Welt und zum Hauptorgan der Deutschen in Amerika. Hierdurch sowie durch viele Stiftungen für deutsche Schulen, Volksbibliotheken und Journale ist Ottendorfer seit langem einer der besten Förderer edeln Deutschthums in Amerika. In neuerer Zeit gedachte er auch seiner alten Heimat mit warmem Herzen und ließ in Zwittau ein Krankenhaus, ein Armen- und Waisenhaus sowie schließlich die Freie Volksbibliothek errichten. An seinem bevorstehenden 70. Geburtstag wird es ihn gewiß mit Freude erfüllen, daß gerade von der Stelle, an der seine Wiege gestanden, ein verklärender Lichtstrahl über die deutschen Lande geht.

Schweidnitz. Prof. Dr. Hübner.

Ferdinand Schichau.

Ein Fürst der Arbeit hat am 23. Januar für immer seine Augen geschlossen. Um ihn trauern nicht nur seine nächsten Verwandten, sondern auch die große Familie derer, die auf seinen ausgedehnten Werkstätten in fleißiger Arbeit die Hände rührten, und denen er jederzeit ein fürsorgender Vater gewesen, es trauert um ihn die Stadt, die Bürgerschaft Elbings, die ihn mit Stolz als den ihrigen betrachten durfte.

Ferdinand Schichau wurde am 30. Januar 1814 zu Elbing als der Sohn eines einfachen Gelbgießers geboren. Den ersten Unterricht genoß er in einer gewöhnlichen Volksschule. Schon frühzeitig wurde er zu einem Schlosser in die Lehre geschickt, wo er sich durch Fleiß und Intelligenz auszeichnete. Bald lenkte er durch glückliche Nachahmung einer Dampfmaschine die Aufmerksamkeit einiger Bürger und des Magistrats auf sich, die den hoffnungsvollen Jüngling zunächst in eine höhere sogen.

Lichtenstein's Hartebeest im Zoologischen Garten zu Berlin. Nach dem Leben gezeichnet von Wilhelm Kuhnert.

Canstatterschule und nach Absolvirung derselben auf das Gewerbeinstitut in Berlin zur weitern Ausbildung sandten. Mit 23 Jahren kehrte er in seine Vaterstadt zurück und begründete hier mit den bescheidensten Mitteln am 4. October 1837 seine Werkstatt, die das Fundament zu dem heutigen Weltetablissement bildete. Im Jahre 1840 erbaute er die erste Hochdruckdampfmaschine mit 4 Pferdekräften sowie mehrere landwirthschaftliche Maschinen. Zwei Jahre darauf erhielt er den ehrenden Auftrag, die ersten Dampfbagger in Deutschland herzustellen, und schon im Jahre 1855 konnte der für die Rhederei Nienstedten in Königsberg bestellte Schraubendampfer Borussia vom Stapel laufen, der erste Dampfer, der überhaupt in der Provinz Preußen gebaut worden war. Die erste Locomotive entstand im Jahre 1860.

Mit der Erfindung der Torpedoboote begann für Schichau eine neue Aera. Die Erfolge der englischen Werften ließen ihm keine Ruhe. Auch er begann Torpedoboote zu bauen, die bald einen Weltruf bekamen, und die vielfach die englischen hinsichtlich ihrer Leistungsfähigkeit übertrafen. Seit 1877 haben fast alle Seestaaten der Erde, neben Deutschland auch Italien, Oesterreich, Rußland, die Türkei, Japan und China, mehr als 300 Torpedoboote und Torpedokreuzer von der Schichau'schen Werft bezogen. Hier wurde 1878 die erste Compoundmaschine für die deutsche Marine und 1880 die erste auf dem europäischen Continent gebaute Dreifach Expansionsmaschine fertiggestellt. Eine bisher unerreichte Leistung der Werft war das 1890 gebaute russische Hochseetorpedoboot Adler von 27,4 Seemeilen Geschwindigkeit, damals das schnellste Schiff der Welt.

Das elbinger Etablissement, in dem gegenwärtig über 2000 Arbeiter beschäftigt sind, genügte nicht mehr den sich steigernden Anforderungen, weshalb Schichau sich genöthigt sah, eine zweite Werft, die hauptsächlich für den Bau von großen Kriegs- und Handelsschiffen bestimmt ist, in Danzig anzulegen.

Der deutsche Kreuzer Gefion, die österreichischen Schiffe Miramar und Pelikan sowie zwei große Seedampfer des Norddeutschen Lloyd bekunden die hohe Leistungsfähigkeit auch dieses neuen Unternehmens. Im ganzen sind auf dem Schichau-Werft bisjetzt 600 See- und Flußdampfer sowie 1600 Dampfmaschinen erbaut worden.

So ist denn nun der Schöpfer dieser großen Werke, auf die Deutschland mit Recht stolz sein kann, zur ewigen Ruhe gegangen. Trotz seines großen Reichthums und aller Ehrungen — im Jahre 1880 ernannte ihn König Wilhelm I. zum Commerzienrath, Sch. Commerzienrath und Ehrenbürger der Stadt Elbing wurde er anläßlich seines 50jährigen Berufsjubiläums, am 4. October 1887, Ordensauszeichnungen erhielt er aus aller Herren Ländern, Kaiser Wilhelm II. besuchte zweimal seine Werft — war Schichau immer von einer rührenden Einfachheit und Sparsamkeit.

Schichau hinterläßt zwei Kinder, einen Sohn, der Gutsbesitzer in Ostpreußen ist, und eine Tochter, verheirathet mit dem Oberingenieur Ziese, in dessen bewährten Händen schon seit Jahren die technische Leitung des Etablissements liegt, und der hervorragenden Antheil an der Höhe der Entwicklung desselben hat. Die deutsche Industrie verliert in Schichau einen ihrer hervorragendsten Vertreter.

Oskar Meyer-Elbing.

Frederick Leighton.

In Frederick Leighton, dem hochausgezeichneten Präsidenten der Royal Academy in London, der vor wenigen Wochen erst zum Peer ernannt worden war, ist am 25. Januar ein Künstler dahingeschieden, der im modernen England eine der glänzendsten Rollen gespielt hat. Als Maler von den Anhängern ebenso hochgepriesen wie von den Gegnern mit mindestens der gleichen Schärfe bekämpft, mit der er selbst ab und zu den ihm feindlichen neuern Richtungen entgegentrat, erfreute er sich als Mensch von vornehmer Anlage, universeller Bildung und vollendeter Feinheit der Formen einer allgemeinen Achtung. Als Künstler verkörperte er in seinem Schaffen, in den Licht- wie in den Schattenseiten seiner Werke, das nationale Wesen des Volks, dessen Sohn er war, in so ausgesprochener Weise, daß der unbefangene Beobachter den Ruhm, der ihm zutheil ward, auch da, wo er dessen tiefere Berechtigung vielleicht zu bestreiten geneigt ist, doch sofort wenigstens verficht und begreift.

Am 3. December 1830 zu Scarborough in Yorkshire geboren, gab Leighton seine künstlerische Veranlagung schon ungewöhnlich früh zu erkennen. Bereits 1842 erhielt er in Rom von einem Italiener die erste Unterweisung; in Florenz, auf der Akademie zu Berlin, auf dem Städel'schen Institut zu Frankfurt, wo er zwei Jahre hindurch der Schüler Steinle's war, in Brüssel, wo er mit Gallait und Wiertz in Berührung trat, in Paris, wo neben den alten Meistern des Louvre ihn Ingres, Ary Scheffer und Robert-Fleury fesselten, setzte er seine Ausbildung fort. Trotz all dieser verschiedenartigen Einflüsse aber, die von allen Seiten her auf ihn wirkten, verleugnete er als echter Engländer vom ersten Auftreten bis zum letzten Athemzug niemals die ihm angeborene und vererbte nationale Eigenart. Noch als Jüngling machte er bereits 1847 durch das Bild der Begegnung zwischen Cimabue und dem jungen Giotto auf sich aufmerksam. Als er acht Jahre später sein erstes Meisterwerk, die feierliche Procession, in der Cimabue's Madonna durch Florenz getragen wird, zur Ausstellung brachte, war sein Name alsbald in aller Mund, und von da ab folgte bis in die letzten Jahre hinein die fast unabsehbar lange Reihe der Bilder, in denen er Scenen und Gestalten des klassischen

Todter Kanarienvogel, im Gefieder mit Röntgen-Strahlen photographirt von Dr. Fritz Giesel in Braunschweig.

Alterthums und der biblischen Geschichte sowie genrehafte, stets aber mehr oder weniger in das gefällige Gewand antiker Schönheit gekleidete Vorgänge idyllischen Daseins und romantischer Dichtung als wohlabgewogene Compositionen vorführte, die ihm mehr und mehr zu einem erklärten Liebling breitester Kreise seines Volks machten. Auf dem Gebiet monumentaler Kunst tritt er uns in den 1878 bis 1880 gemalten Rundbogenbildern des South-Kensington-Museums entgegen, in denen die Künste des Krieges und des Friedens in rhythmisch bewegten Compositionen ihre allegorische Verkörperung finden. Wie fast jeder Maler seiner Heimat, bethätigte er sich auch im Porträt, und seine künstlerische Richtung der neuern englischen Kunst, der selbst die Begeisterung für Watts, Rossetti und Burne Jones bisher nicht den Boden entzogen hat, in dem sie wurzelt. Bezeichnend für Leighton und seine Gesinnungsgenossen ist das Gepräge seiner und vornehmer, von reichen Reminiscenzen classischer Schönheit durchtränkter, jedem rauhen und groben Zug des Daseinsscheu ausweichender Bildung, die angeborene Gewöhnung an die wohlabgemessenen, conventionell geregelten Lebensformen der guten Gesellschaft, der gründlich erlogene Geschmack, der niemals auch nur die Spur eines Excesses nach der Seite des Brutalen hin dulden wird, der aber auch vor jeder leidenschaftlich überschwellenden Aeußerung ursprünglichen, unbefangenen kräftigen Lebensmuthes zurückschreckt. In Formen und Farben ist Leighton der Maler eines kühl und fast zurückhaltenden, harmonisch ausgeglichenen, auf ruhiges, interesseloses Wohlgefallen an ebenmäßiger Schönheit gestimmten Empfindens. Was ihm fehlt, ist Feuer und Temperament, und ebenso fehlt ihm die nervöse Erregtheit, der frische sinnliche Drang unserer Zeit. Nicht den lebendigen, von warmem Blut durchpulsten Organismus verlorgern seine Gestalten, sondern die abgeklärte, stille, sehnsuchtslose Ruhe der Antike, die in ihnen von neuem aufzuleben sucht. Th.

Neue Röntgen-Strahlen-Photographien.

Zu den Experimentatoren, die in neuster Zeit mit überraschenden Erfolgen mittels der Röntgen-Strahlen photographirt haben, gehört der in Braunschweig wohnhafte Chemiker Dr. phil. Fritz Giesel, der sich schon durch Photographien in natürlichen Farben einen Ruf in der photographischen Welt erworben hat. Dr. Giesel's Aufnahmen in natürlichen Farben, besonders Stilleben von Früchten, Blumen und Vögeln, gehören sicher zu dem Schönsten, was auf diesem schwierigen Gebiet bisher geleistet ist. Daß Dr. Giesel aber auch mit den räthselhaften Röntgen-Strahlen mit überraschend gutem Erfolg gearbeitet hat, beweist die hier wiedergegebene Abbildung der Photographie eines Kanarienvogels, der unmittelbar nach seinem Tode im Gefieder aufgenommen wurde. Von letzterem ist gar nichts auf das Bild gekommen — die Strahlen sind mit voller Stärke ungehindert durch dasselbe hindurchgedrungen, während die Weichtheile schattenhaft schwach angedeutet sind; die undurchlässigen Knochen aber zeichnen sich tiefdunkel ab. Dem Photographen gelang es, die überraschend große Schärfe dieses Bildes dadurch zu erzielen, daß er die Aufnahmeplatte nicht etwa in eine Plattenkassette legte, sondern sie nur mit schwarzem Papier umhüllte, auf dem er dann den Vogel befestigte. Selbstverständlich wächst die Schärfe des gewonnenen Bildes mit der Verringerung des Abstandes des Aufnahmeobjects von der Platte während der Exposition, die Dr. Giesel, nebenbei bemerkt, auf etwa 20 Minuten bemessen hatte. So wurde dabei, wie das Bild zeigt, ein überraschendes kräftige Negativ erzielt.

Man hofft übrigens, daß durch entsprechende Verbesserung der Vacuumröhren es gelingen wird, dieselben für die Röntgen-Strahlen durchlässiger zu machen, so den letztern außerhalb des Glases eine bedeutend größere Intensität zu verleihen und damit mindestens den jetzigen Mißstand der gar zu zeitraubenden und ermüdenden Belichtungsdauer zu beseitigen. Eine derartige Verbesserung wäre besonders für die medicinische Praxis, soweit sie sich der Röntgen-Strahlen zu diagnostischen Zwecken zu bedienen vermochte, jedenfalls von größter Wichtigkeit.

Injicirte Leichenhand, mit Röntgen-Strahlen photographirt von Haschek und Dr. Lindenthal in Wien.

Unsere zweite Abbildung, eine von den Herren Haschek und Dr. Lindenthal im Physikalisch-chemischen Institut des Prof. Dr. Franz Exner in Wien mit Röntgen-Strahlen photographirte Leichenhand, bezeichnet zwar keine Vervollkommnung in der Technik der Photographie des Unsichtbaren, aber sie repräsentirt den ersten, vollkommen gelungenen Versuch, mittels der Injection der Gefäße des vernichtlichen und thierischen Körpers diese, zunächst an Leichentheilen, photographisch zu fixiren. Der Gedanke, zu diesem Zweck die Injection zu verwenden, liegt ziemlich nahe, aber den erwähnten Herren gebührt das Verdienst, ihn zuerst zur Ausführung gebracht und dadurch der praktischen und wissenschaftlichen Verwerthung der glänzenden Entdeckung des würzburger Forschers ein neues Gebiet erschlossen zu haben. Vor dem Bekanntwerden ihres Versuche ist keiner der zahlreichen Experimentatoren mit Röntgen-Strahlen auf die Idee verfallen, deren Wirkung auf injicirte Leichentheile zu erproben. Zur Richtigstellung und Ergänzung der in unserer vorigen Nummer enthaltenen Angaben sei bemerkt, daß die Hand — es ist die einer alten Frau — mit der Teichmann'schen Masse, einer Mischung von Kreide, Zinnober und Steinöl, injicirt wurde.

In der letzten Sitzung der pariser Akademie der Wissenschaften berichtete der berühmte Chirurg Lannelongue über die glänzenden diagnostischen Erfolge, die er durch die Photographie mit Röntgen-Licht erzielt hat. Es ist ihm geglückt, durch Photogramme dieser Art zwei in ihren Symptomen sehr ähnliche Knochenkrankheiten voneinander mit Sicherheit zu unterscheiden und Knochentuberkulose mit Bestimmtheit festzustellen. Die Professoren Blaccart und Parin zeigten Photogramme von — offenbar injicirten — Fröschen und Fischen, die das Herz, die

Adern, die Gräten, Knochen und Weichtheile ersichtlich machten. Auf dem Internationalen Klinischen Aerztetag in Zürich am 30. Januar führte Prof. Perner die Photographie des injicirten Ober- und Unterarms einer Leiche vor, die die Hauptarterien mit einigen Verzweigungen erkennen ließ. Trotz der Einschiebung von Aluminiumplatten zur Verstärkung des Lichts scheint das Photogramm viel weniger Details zu zeigen als die bisher unübertroffene feinere Hand, die die Gefäße bis in ihre feinsten Verzweigungen wiedergibt.

Wetterbericht.

Die Beobachtungen sind früh 8, bezw. 7 Uhr.

h = bedeckt, w = bewölkt, h = heiter, r = Regen, s = Schnee, n = Nebel, g = Gewitter, st = Sturm.

Die Beobachtungen sind nach Celsiusgraden (0° = 0° Réaumur) gegeben.

Stationen	Jan. 27	Jan. 28	Jan. 29	Jan. 30	Jan. 31	Febr. 1	Febr. 2
Valencia	11 s	7 w	—	7 h	7 w	9 h	10 w
Brest	10 h	8 w	3 h	4 h	9 h	3 h	6 h
Paris	6 h	5 h	1 h	3 h	2 h	1 h	2 h
Helder	3 h	4 w	4 h	6 h	4 h	4 w	2 h
Utrecht	4 h	2 w	2 h	3 h	1 h	2 h	4 w
Neapel	3 h	3 w	5 h	3 h	6 h	7 h	7 h
Nizza	5 h	3 h	1 h	4 h	4 w	3 h	7 h
Triest	3 h	2 h	3 h	4 w	1 w	3 h	6 h
Wien	0 h	0 h	2 h	3 w	2 h	1 h	1 h
Haparanda	7 h	6 h	10 h	2 h	2 h	2 h	3 h
Helsingfors	14 h	15 h	11 h	10 h	—	3 h	3 h
Petersburg	16 h	—	15 h	—	—	—	—
Moskau	14 h	20 h	26 h	3 h	—	3 s	16 s
St. Petersburg	15 h	14 s	6 h	9 h	9 h	3 s	16 s
Haparanda	21 w	15 h	14 s	0 h	3 w	11 h	4 w
Stockholm	1 h	3 w	3 h	6 h	3 h	2 h	3 h
Christiansund	1 h	6 h	6 h	3 w	3 h	6 r	6 h
Lyk	3 h	5 w	6 h	6 h	7 h	7 h	6 h
Kopenhagen	0 h	1 h	1 h	6 h	5 h	3 w	3 h
Memel	14 h	2 h	2 h	5 h	3 h	4 w	3 h
Kiel	2 h	4 h	3 h	3 h	3 h	4 w	3 h
Hamburg	3 s	4 h	3 h	3 h	3 h	4 h	3 h
Bremen (Delft)	1 h	1 h	3 w	4 h	3 h	4 h	3 h
Wilhelmshaven	2 h	2 h	1 h	3 h	3 h	4 h	3 h
Hannover	1 h	3 w	1 h	4 h	3 h	4 h	3 h
Leipzig	1 h	7 h	3 h	3 h	3 h	3 h	3 h
Berlin	5 h	6 h	3 h	3 h	3 h	3 r	3 h
Breslau	3 h	13 h	3 w	3 h	3 h	3 r	3 h
Meißburg i. E.	3 h	0 h	0 h	3 w	3 h	3 r	1 h
Karlsruhe	3 h	2 h	1 h	3 w	3 h	3 h	3 h
Aerenschwaben	3 h	3 h	1 h	3 h	3 w	6 h	3 h
München	0 h	0 h	3 h	4 h	0 w	5 h	4 h
Bäder und klimatische Curorte.							
Biarritz	—	6 h	10 s	5 h	3 h	4 h	2 h
Nizza	3 h	6 w	2 h	3 h	4 h	4 h	4 h
Cannes	4 h	3 h	2 h	3 h	3 h	3 h	3 h
Nizza	3 h	3 h	2 h	3 h	4 h	3 h	3 h
Aden	1 h	1 h	1 h	3 h	1 w	0 h	—
Montreux	1 w	3 h	2 h	1 h	1 w	1 h	—
Aosta	1 w	2 w	0 h	0 h	0 h	—	—
Helgoland	0 h	1 w	3 h	4 h	4 w	6 h	3 h
Norderney	4 h	4 h	2 h	3 h	3 h	3 h	3 h
Bad Kreuznach, Schl.	9 w	12 h	10 h	4 h	1 h	1 h	1 h
Wiesbaden	1 h	7 w	3 h	4 h	2 h	2 h	1 w
Baden-Baden	3 h	3 h	3 h	3 h	3 h	3 h	3 h
Wildbad (Württ.)	3 h	3 h	3 h	3 h	3 h	3 h	3 h
Gleichenberg	3 h	3 h	0 h	1 h	3 h	3 h	3 h
Ilmenau	3 n	4 h	3 h	3 h	3 h	3 h	3 h
Davos bei Zürich	5 h	1	1	3	3	4	4
	Mittags 12 Uhr.						
Lugano	6 h	3 h	6 h	5 h	6 h	8 h	—
	Nachmittags 2 Uhr.						
Arbazia	6 h	4 w	5 h	7 h	6 h	9 h	—

Der verflossene Januar hat nicht entfernt solche Schneemassen gebracht wie der vorjährige. Es sind überhaupt in der Ebene kaum länger anhaltende Schneefälle beobachtet worden und letztere auch nur in der zweiten Januarwoche vom 12. bis 18. In den Gebirgen, wie Thüringer Wald und Harz, waren die Schneefälle in dieser Periode sehr ergiebig, ja, vom 22. bis 24. dauerten im Oberharz und auf dem Brocken solche heftigen Schneestürme, daß bisher Schneewehen von drei und mehr Metern Höhe aufgeschüttet wurden, wo deren Wege und Straßen gesperrt waren. Empfindliche Verkehrsstockungen traten ein; während unten die Eisenbahnzüge bedeutende Verspätungen erlitten oder ganz ausbleiben, mußte in den höheren Lagen der Personenzug eingestellt werden, da die Passage vollständig gehemmt war. Auf dem Brocken traten diese Stürme fast momentan ein, als die Barographenuhr am 18. Januar um 11 Uhr morgens Fall zu fallen anfing, und hörten erst auf, als das barometrische Minimum, von dem die Stürme hervorgerufen waren, am 17. morgens nach dem Nassischen Meerbusen fortgeschritten war und sich hier ausfüllte. Die Temperatur war während der Schneestürme niedrig, sie betrug am 15. um 9 Uhr abends —6,2°. In der folgenden Woche fiel wenig Niederschlag, erst am 20. schneite es wieder; bei heftigem Südwind wurden an diesem Tag abends 9 Uhr —4,6° in der Englischen Hütte abgelesen.

In der ebenen Sächsischen Schweiz trat der Winter gegen Ende Januar mit aller Strenge auf. Nachdem zu Anfang der letzten Januarwoche reichlicher Schnee gefallen war, stellte sich starke Kälte ein, die am 29. Januar auf 16° C. Reg. abgesunken ist wurden schwere.

In Oesterreich kamen zu Ende Januar und am 1. Februar auf den nördlichen und östlichen Gebirgsbahnstrecken vielfach Schneeverwehungen vor, die Verkehrsstörungen im Gefolge hatten, so auf verschiedenen Strecken der Kaiser-Ferdinands-Nordbahn und der Staatseisenbahngesellschaft. Wegen Schneeverwehungen mit starken Stürmen wurde am 31. Januar der Gesammtverkehr auf den Strecken Stanislau-Husiatyn und Delna-Worochta sowie auf den kolomeaer Lokalbahnen bis auf weiteres ganz eingestellt. Ueberhaupt fanden in fast allen Bezirken Galiziens große Schneefälle statt. — Heftige Schneestürme herrschten auch auf dem Schwarzen Meer und handelsmärts. Der gesammte Bahnverkehr ist dort unterbrochen, es werden viele Schiffsunfälle gemeldet, zahlreiche Menschen büßten das Leben ein. Die Meeresfluten durchbrachen die Ufer, großen Schaden anrichtend.

Schach.

Eine amerikanische Schachspielerin.

Frau Nellie Marshall-Shewalter.

Dem scharfen und anhaltenden Nachdenken abhold, pflegt das schöne Geschlecht nur selten die Reize des Schach zu bewundern und in dem edlen Spiel eine Erholung zu suchen. Diese Erfahrung ist seit langen Jahren so allgemein bekannt gewesen, daß der richtige Kenner unter Schachfreunde, der schon 1862 verstorbene Karl Pecrone, ein feiner Menschenkenner, die Lehrmeinung aufstellte, man brauche, um die Gediegenheit und Kraftentfaltung einer Frau zu erproben, nur mit ihrem Mann Schach zu spielen. Behaupte sie dabei, ein solcher Fall, Sanftmuth und Liebenswürdigkeit, so dürfe man sie mit Sicherheit als ein Muster solcher Tugenden anerkennen. Dennoch sind, wo jede Regel zu durch ihre Ausnahme bestätigt wird, auch hinsichtlich der Abneigung wider das Schach zu allen Zeiten rühmenswerthe Ausnahmen bei dem schönen Geschlecht zu verzeichnen gewesen. Eine Art Zeugniß dafür haben selbst unsere großen Dichter Lessing und Goethe abgelegt, als sie in ihren Dramen „Nathan der Weise" und „Götz von Berlichingen" Schachpartien mit weiblichen Partnern (Sittah und Adelheid) in Scene setzten.

In unserer Zeit haben wir aber Beispiele der erdachten Ausnahme selbst im wirklichen Leben sich bilden sehen, insbesondere bei schachbegeisterten Familien, von denen wir nur das Haus Paulsen nennen wollen. Gewerbtätig zeigen und namentlich England und Amerika vielfache Fälle, daß schachkundige Frauen sogar an die Oeffentlichkeit traten. So konnte man im Anschluß an das vorjährige große Schachturnier zu Hastings ein besonderes Turnier unter nicht weniger als zwanzig Freundinnen des edlen Spiels veranstalten, aus dem Miß Ayr mit 6, Lady Thomas, Miß Axell und Miß Ann mit je 3½ Gewinnpunkten als Siegerinnen hervorgingen.

Was noch höhere Anerkennung verdient, ist die erstaunliche Thatsache, daß von den neuen Erscheinungen des Schach nicht wenige unter Spiel auch mit hervorragender Fertigkeit ausüben und damit männliche Spielgegner, die sich eines guten Rufes im Schachkreis erfreuen, besiegt haben. In solchem Sinne macht gegenwärtig vor allem in Amerika Frau Nellie Marshall-Shewalter von sich reden. Sie ist als Tochter des Oberrichters Marshall im Staate Kentucky um 1852 geboren und wurde schon im Alter von 16 Jahren mit dem rühmlich bekannten Schachkenner Jackson W. Shewalter vermählt, der sie in die Geheimnisse des Schach mit großem Eifer einweihte. Sie gilt für eine hervorragende Schönheit des Talents, zwar klein von Statur, aber anmuthig und äußerst liebenswürdig in ihrem ganzen Auftreten. Man rühmt von ihr, daß sie bereits schwierige combinirte Schachpartien glänzend durchgeführt habe, und man hält es für ausgemacht, daß sie sich in ferner Jahrzehnter Heimat an dem Kampf Schachkämpfe bedeutender Meister, der für den Monat April d. J. zwischen den Schachkorrespondenten England und Amerikas geplant ist.

M. L.

Aufgabe № 2545.

Weiß setzt in drei Zügen matt.

Von Julius Groß in Karlsruhe.

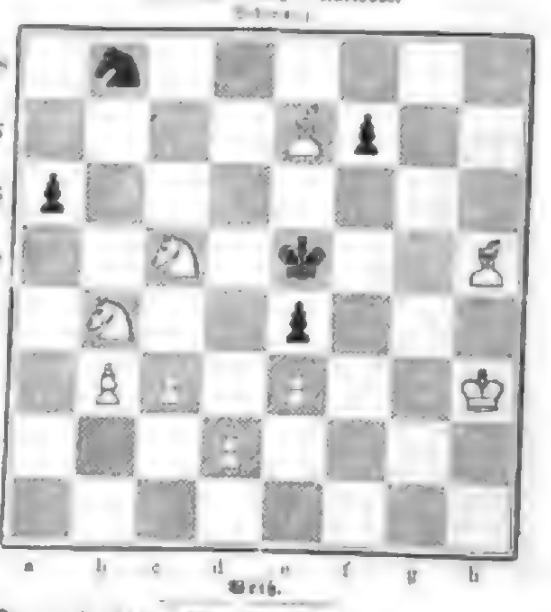

Weiß.

Der große Vierer-Wettkampf in St. Petersburg ist reglementmäßig ausgefallen. Lasker gewann 11½, Partien, Steinitz 9½, Pillsbury 8, Tschigorin 7. Zukertort gewann E. Lasker den ersten Preis von 1000 ℳ, W. Steinitz den zweiten von 600, H. N. Pillsbury den dritten von 400 und M. Tschigorin den vierten Preis von 200 ℳ. Außerdem erhielten an Spielhonorar (für jede gewonnene Partie 80, für jede verlorene 70, für jedes Remis zwei 40 ℳ) in Summa: Lasker 360, Steinitz 880, Pillsbury 760, Tschigorin 240 ℳ. Nach nunmehriger Verabredung des Turnier-Ausschusses in Charkow auf Veranlassung des dortigen Schachvereins D. Jewanoff ein kleinerer Match zwischen Steinitz und Schiffers statt, in dem derjenige Sieger sein soll, der von zwölf Spielen die Mehrzahl gewinnt. Der Sieger erhält 600 Rub., der Verlierer 400.

Die dressirten Hunde der Miß Carlini.

Kaum ein anderer Zweig der modernen Vagantenkunst hat in den letzten Jahren so überraschende, vielseitige Blüten getrieben wie die Hundedressur, die freilich nicht neu ist, denn zu allen Zeiten hat es sogen. gelehrte Hunde gegeben, von denen der Chaudlier auf der Messe zu Saint Germain bis zu dem „Hund des Aubry", bis zu Broekmann und Jean Baese, deren Hunde- und Affentheater wol jeder Leser gesehen hat. Aber „Rast ich, so rost ich!" ist der Wahlspruch des heutigen Artistenthums, und so sehen wir in der Hundedressur beinahe jeden Tag neue Erscheinungen auftauchen, neue „Tricks" produciren und junge Künstler und Künstlerinnen rivalisiren mit den Altmeistern Wallenda, Immano, Blennow und wie sie alle heißen, die sich stolz „Professoren der Kynologie" nennen.

Eine in den interessirten Kreisen besonders gesuchte „Nummer" ist die der Miß Carlini (Brown), einer jungen Schottin (geboren am 23. März 1864, verheirathet seit 3. Mai 1890 mit Charles James Britland), deren Specialität die Ausbildung von Windhunden im Hoch- und Weitsprung ist. Ihre erzielten Resultate sind überraschend. So springt z. B. einer der Hunde vom Trampolin ab 1,70 Mtr. über den erhobenen Arm der Dresseuse, ein Trick, der photographisch festgehalten wurde, und den unser Bild wiedergibt. Aber nicht nur Springer, auch Rauschal „arbeiten" die Hunde der Miß Carlini; sie bilden Pyramiden, machen Seiltänzerarbeit und produciren sich als Rechenkünstler; sie machen ganz verblüffende Kunststücke, die gleichsam ein menschliches Verständniß, menschliche Willenskraft, menschliche Kunstbegeisterung voraussetzen. In der That haben dressirte Hunde einen ganz andern Blick als gewöhnliche. Sie schauen schlau, abgeklärt aus und scheinen nicht nur die Commandoworte, sondern die ganze menschliche Sprache zu verstehen. Es ist, als ob die Thierseele nur darauf warte, vom Menschen in die Schule genommen zu werden, um sich in eine menschliche zu verwandeln.

Ich glaube nicht an den Instinct bei den Hunden. Der scharfe Beobachter findet bei ihnen Entwicklung, Energie, Kunstfertigkeit, Raffinement. Ein dressirter Hund nun hat nicht mehr die Harmlosigkeit eines Thiers, nicht mehr den Blick eines Hundes, auch nicht mehr die Seele desselben, sondern diese ist auf eine, wenn auch noch so niedrige Stufe der Menschenseele versetzt worden. Der „Hund des Aubry" kannte jedes Stichwort in dem Drama besser als sein Herr, denn der war immer betrunken.

Signor Saltarino.

Ursprung des dressirten schottischen Windhundes der Miß Carlini.

Nach einer Momentaufnahme (in $\frac{1}{1000}$ Secunde) von R. Höckelmeier in München.

Die königl.

Porzellan-Manufactur in Meißen.

Die Zukunft gehört dem Kunstgewerbe! In unserer schönheitsdurstigen Zeit begnügt man sich nicht mehr damit, die Kunst in den Museen zu bewundern; das Heim, das so luxuriös wie möglich ausgestattet sein möchte, öffnet ihr seine Pforten. Noch immer nimmt das Porzellan, das, früher aus Japan und China eingeführt, der vornehmen Welt als einer der ersten Luxusartikel galt, einen hervorragenden Rang unter den Kunst- und künstlerisch ausgeübten Gebrauchsgegenständen ein. Die älteste und bekannteste Pflegestätte dieses keramischen Kunstzweiges ist die im Triebischthal bei Meißen gelegene königl. sächsische Porzellan-Manufactur, aus der einst das weltberühmte vieux Saxe hervorgegangen ist, und die noch heute, theils alte treffliche Modelle wiederbelebend, theils dem neuesten Geschmack Rechnung

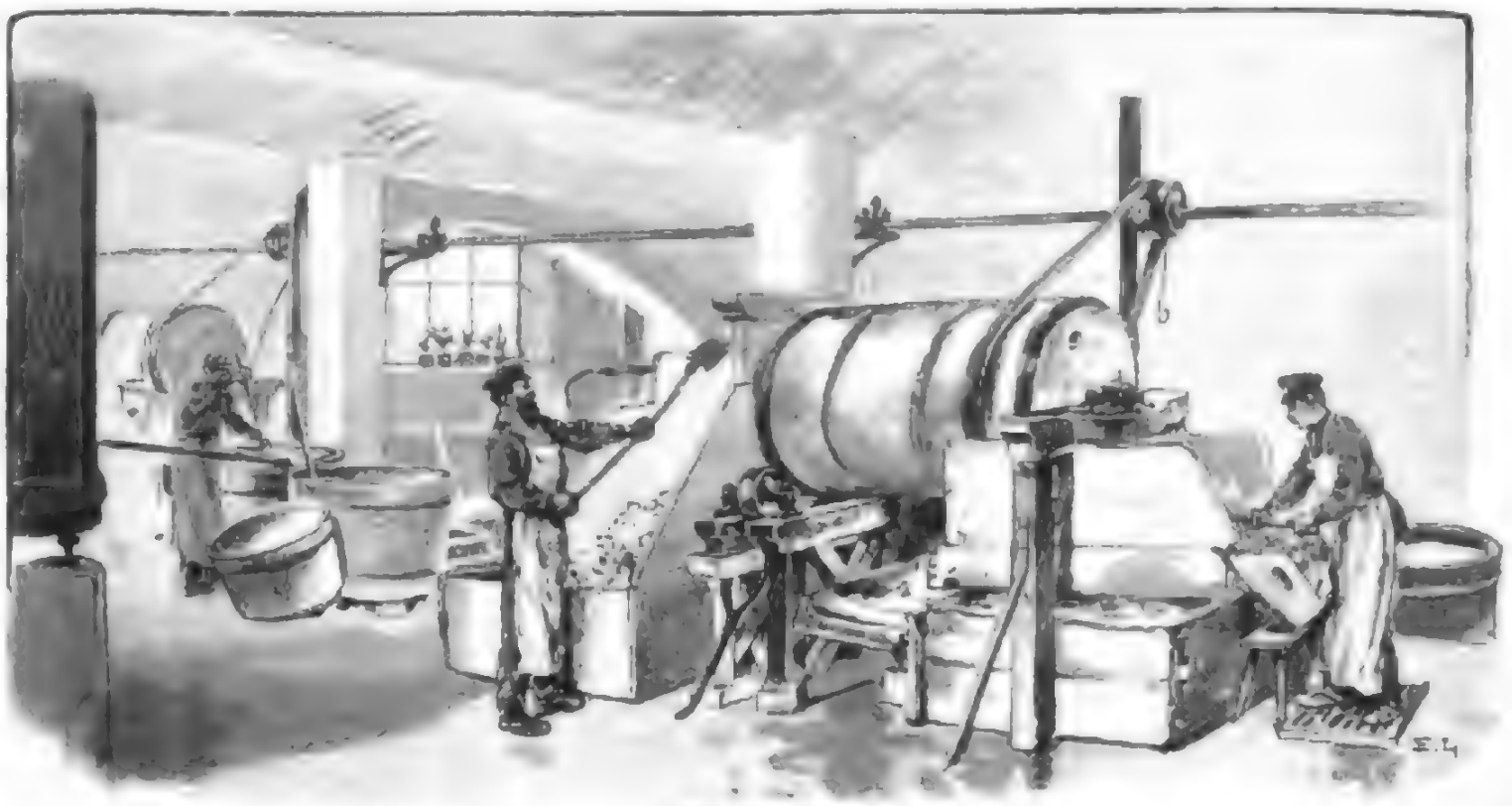

Berlin · Schlemmerei

Material · Scheider.

durch weite Höfe geführt, in denen das Material zur Herstellung der Porzellanmasse aufgeschichtet liegt: Kaolin, die eigentliche Porzellanerde, die theils durch unterirdischen Betrieb, theils durch Tagebau in den sächsischen Revieren Seilitz und Sornzig gewonnen wird, und Feldspat, den man zumeist aus Norwegen bezieht. Der erste Raum, in den wir eintreten, ist die Schlemmerei, in der die Porzellanerde ihre erste Behandlung erfährt. Sie hat einen Reinigungsprocess durchzumachen, bei dem sie, aus dem Schlemmapparat gekommen, eine Reihe von Bottichen und Rinnen durchlaufen muß, damit alle beigemengten gröberen Stoffe zurückbleiben. Hierauf werden die Materialien gemischt, nachdem zuvor aus Feldspat und Quarz sorgfältig alle Unreinheiten mit dem Hammer ausgeschieden wurden. Die gemischte Masse gelangt in die Filterpresse und dann in die Knetmaschine, um sie möglichst gleichmäßig zu vermengen und die Luftblasen zu beseitigen. Es beginnt hierauf für die Masse eine längere Lagerungszeit; sie wird in

Werkstatt

Poliren.

Dreher.

tragend, zahlreiche Meißnerwerke auf den Weltmarkt bringt.

Diese Kunstanstalt steht jedem Besucher gegen ein Führerlohn von 1 ℳ zu eingehender Besichtigung offen, und ein Rundgang durch die Fabrikräume ist höchst interessant und belehrend. Mit ganz andern Augen betrachtet man die Kunstobjecte der Niederlage, wenn man die umständlichen Procederen, die vielen Hände gesehen hat, die ein Gegenstand in immer veränderter Gestalt durchlaufen muß, ehe er unser Auge erfreut.

Haben wir das von Seitenflügeln umgebene mächtige Hauptrechteck betreten, das die Manufactur bildet, so werden wir zunächst

Aus der königl. Porzellanmanufactur zu Meißen. Originalzeichnungen von E. Limmer.

Schlickermasse.

aroße Kasten sich zusammengedrängt und gerinnt durch den sogen. Reifungsprozeß erhöhte Fähigkeiten für die Porzellanbereitung, Plasticität. Diese Ablagerung wird als ungemein bedeutungsvoll für die Güte des Porzellans angesehen. In China soll sie zwei bis drei Jahre dauern, in Meißen währt sie bis zu zehn Monaten. Es sind auch noch Vorräthe von der ältesten, im Erzgebirge bei Aue gefundenen Porzellanerde vorhanden, die eine etwas röthlich angetönte Masse ergibt. Diese wird zu besonders zarten Figuren verwendet.

Mit der so bereiteten Masse gelangen wir zu den Gestaltungsräumen, wo Meisterhände und Modelleure weiterwirken, um ihr eine Form zu geben.

Die wichtigste Aufgabe hierbei hat der Modelleur zu erfüllen, der zunächst die Thonmodelle und nach diesen die Gipsformen herstellt, während später der Bossirer an die entgegennehmenden Kunstgegenstände die letzte vollendende Hand anlegt, indem er alle Fehler in der plastischen Ornamentik beseitigt. Beide müssen künstlerisch durchgebildet sein und ihr Material, das seine Schwierigkeiten bietet, genau kennen. Neben den Bossirern beobachten wir eine große Anzahl Dreher. Diese formen die in das Töpferhandwerk schlagenden Geschirre, sofern diese nicht durch Maschinen gefertigt werden, und die so aus Handdrehen hervorgegangenen Gegenstände werden hierauf in Gipsformen gedrückt, um ihnen eine gleichmäßige Gestalt zu geben. Figuren und Gruppen drückt man in einzelnen Theilen gleichfalls in Gipsformen aus; der poröse Gips saugt alle Feuchtigkeit auf, und die weiche Masse löst sich nach wenigen Minuten hart und trocken heraus. Man bestreicht sodann einer etwas dünnern Masse, um die Idee nach dem Modell zusammenzustellen. Henkel, größere Blumen und andere Ornamente werden auf gleiche Weise gewonnen und angesetzt. Durchbrochverzierung schneidet man mit dem Messer aus; alles das sind Arbeiten, die dem Bossirer zufallen. Die zarten Spitzengarnituren mancher Rococogürchen stellt man in folgender Weise her: Mit einem Pinsel wird eine feine, flüssige Porzellanmasse, der sogen. Schlicker, zu Spitzen oder Tüllenzeug in dünnen Stäbchen aneinandergefügt, eine Geduldsprobe, die die peinliche Sorgfalt von Frauenhänden erfordert.

Obgleich manche classische Figur sich am besten tadellos weiß ausnimmt, besteht doch ein Hauptreiz dieses Kunstzweiges in der polychromen Ausführung. Besonders die meißener Manufactur zeichnet sich durch wundervolle Farbenwirkungen auf dem leuchtenden Hartporzellan aus. Sie bereitet ihre Farben selbst, und wir benutzen ein umfangreiches chemisches Laboratorium, wo zwar nicht, wie zu Böttger's Zeiten, Gold gemacht werden soll, wohl aber manches Goldene erfunden wird. Neuerdings richtet man das Augenmerk besonders auf die Bereicherung der schon ganz ansehnlichen Scala von Scharffeuerfarben, denn man unterscheidet, wie wol allgemein bekannt ist, eine Malerei über und unter der Glasur. Die Malerei über der Glasur ermöglicht einen blendenden Farbenzauber, ist aber leichter verletzbar, was sich beim Gebrauchsgeschirr zuweilen fühlbar macht. Die Malerei unter Glasur ist daher für solches Geschirr höchst wichtig, denn die auf der „verglühten" (siehe weiter unten) Masse aufgetragenen Farben werden mit ihr in gleichen Schmelzgrad gestimmt und fließen beim Brand mit der Glasur zusammen. Sie

Gießerei.

Glasiren.

Aus der königl. Porzellanmanufactur zu Meißen. Originalzeichnung von E. Limmer.

sitzen also vollkommen unbe-
derselben, wodurch eine große
Haltbarkeit bedingt wird. Bis
vor einiger Zeit kannte man
als Farben, die den Scharf-
feuerbrand aushielten, nur Ko-
baltoxyd für blaue, Chrom-
oxyd für grüne und Uranoxyd
mit Kobaltoxyd für schwarze
Farben. Neuerdings verwen-
det man zu Scharffeuerfarben
auch andere Oxyde, wie das
von Iridium, Kupfer u. s. w.

Wir gedachten bereits der
Glasur und besuchen nunmehr
die Glasirstube.

Die in roher Masse herge-
stellten Gegenstände haben
den Proceß des Verglühens
durchgemacht, d. h. sie sind
einer Hitze von etwa 800 bis
1000 Grad Celsius ausgesetzt
worden. Sie sind gesintert und
noch sehr porös, somit sehr
gebrechlich. Nun werden sie
entweder mit Scharffeuerfarben
versehen, wie die zahlreichen
Zwiebelmustergeschirre, die wir
bemerken, oder sie harren darauf,
als weißes Porzellan vollständig
fertiggestellt zu werden. Ge-
schirrträger, die mit unglaub-
licher Geschicklichkeit die mit
Geschirr beladenen Tragen
(Bretter, sogen. „Spritze") auf
den Schultern balanciren, brin-
gen, was bereit ist, das Glasur-
bad zu empfangen, nach der
Glasurstube. Hier wird jeder
Gegenstand in eine aus Kao-
lin, Quarz, Feldspat und
Kalkspat bestehende milchweiße
Flüssigkeit getaucht. Sofort
verschwinden jegliche Spur von
Farbe unter einer mehligen
Kruste, die erst im Scharffeuer
schmilzt und die Farbe wie-
derum leuchtend hervortreten
läßt. Nachdem die Stellen,
die unglasirt bleiben sollen,
sorgfältig verwischt worden sind,

Einsetzen von Proben aus dem Glasurofen.

kommt in eine Chamotte-Kapsel
und diese Kapseln werden, zu Säulen
artig übereinandergestürzt, in
den Ofen gestellt. Die einzige
vorhandene Oeffnung wird alsdann
zugemauert und der Ofen
[illegible] Deckel, die Feuerungsöffnungen und das Ganze
werden vom verschiedenen Orten, bezw. durch Gasanzündungen regelt man den
Brand, der von Rothglut in
Weißglut übergehen muß und
ungefähr etwa 20 bis 24 Stun-
den [illegible] dauert. Sobald
man [illegible] hat, daß die Glasur
[illegible] geschmolzen ist, [illegible]
[illegible] wird der Ofen
[illegible] abgekühlt, und die Gesammtheit der Brand hat gewöhnlich
[illegible] den sechsten Theil ihres
[illegible] werden herausgenommen. Gestaltung und technische
Fabrikation haben ihre Pflichten
erfüllt, und die Reihe kommt nun
an die Maler.

Ein scharfer Terpentingeruch, der uns entgegendringt
sagt uns, daß wir zu
[illegible] Tische, vom Malereivorsteher
geleitet, beschäftigt etwa zwölf
Personen. Zu ihnen gehören
allerdings auch die Blumenmaler,
die zum größten Theil mit
[illegible] von Damen zum Auftragen der Farbirung benutzt
und die unter Glasur befindlichen Muster (Zwiebel-, alt-
deutsches Blumen- und Vogelmuster) ausführen. Die Malerei
auf Glasur beruht in der
Hauptsache, das heißt zu
Bemalen von Figuren, Hunden
u. s. w., ferner in der dekora-
tiven [illegible], etwas feineren
Blumenmalerei und schließlich
in der höhern Blumen- und in
der Figurenmalerei, die eine

Aus der königl. Porzellanmanufactur zu Meißen. Originalzeichnung von E. Limmer.

ist das Porzellan zum zweiten Brand bereit. Wird die Masse
diesem ausgesetzt, ohne zuvor mit Glasur versehen zu sein, so ent-
steht das Biscuitporzellan.

Aus der Glasurstube führt man uns durch riesige Räume, in
denen sich die großen kreisförmigen Brennöfen befinden. Koche und
weiße Glut schimmert uns durch darin eingelassene Beobachtungs-
gläser entgegen. Diese Brennöfen bestehen aus drei Etagen und
sind im Erdgeschoß mit fünf bis sechs Feuerungen versehen,
die zusammen durchschnittlich für den Brand 12000 Kilogr.
Brennmaterial (Braunkohlen aus Böh-
men) verbrauchen. Im untersten Raum,
für das Scharffeuer oder das inten-
sive Gutbrennen bestimmt, wird eine Tem-
peratur von etwa 1400 Grad Celsius,
die größte technisch erreichbare Hitze,
erzielt. Die obern Abtheilungen dienen
dem ersten, dem bereits erwähnten Ver-
glühbrand. Jeder einzelne Gegenstand

künstlerische Vervollkommnung erlebt haben. Man sieht unter bewährten Meisterhänden große Blumenstücke nach der Natur entstehen, die durch eine unvergleichliche Harmonie der Farben entzücken. Besonders trefflich leben sich auch die Kinder Flora's von einem dunklen, etwa königsblauen oder braunen Grund ab. — In der Figurenmalerei sieht man nach manchen mehr oder weniger glücklichen Abschweifungen ins classische Gebiet immer und immer wieder zu den anmuthigen Sujets des Rococozeitalters zurück, die geradezu für das Porzellan geschaffen zu sein scheinen. Watteau, Boucher, Lancret verstanden es wie kaum andere nach ihnen, das zierlich-tändelnde ihrer Zeit in die graziösesten Linien und zartesten Farben zu übersetzen. Das ebenfalls nur für anmuthige Reimen geeignete Porzellan hat in den Bildern dieser französischen Meister die Decoration gefunden, die seinem Charakter entspricht und seine Schönheiten ins volle Licht setzt. Gerade die neueste Geschmacksrichtung legt eine Vorliebe für eine sehr zarte und duftige Farbengebung an den Tag, die die tadellose Reinheit des weißen Hartporzellans vollkommen zur Geltung gelangen läßt. Deshalb werden auch die Gruppen wieder viel leichter und gefälliger staffirt, indem man die in reicher Anzahl vorhandenen besten Modelle des vorigen Jahrhunderts zum Vorbild nimmt.

Von wundervoller Feinheit sind ferner die reinlich sauber ausgeführten Bildchen der Schilder mit Cartouchen, die der subtilsten Miniaturmalerei nicht nachstehen. Liebhaber eines ernsteren Kunststils aber werden sich gleichfalls völlig befriedigt finden, denn auch die Meisterwerke der herrlichen dresdener Bildergalerie werden unausgesetzt auf Vasen, Teller und Platten copirt, von den so beliebten Niederländern (Dow, Mieris, Wouvermans, Brouwer, Teniers) an bis zu den Madonnen Holbein's und Raffael's. Selbstverständlich werden auch Schöpfungen unserer modernen Meister verwendet. Von einer vornehmen Wirkung ist eine neue kostbare Art der Decoration, die auch hierher gehört: die Malerei mit transparentem Gelb oder Platin, welch letzteres als Silber erscheint. Man malt mit dem fein verriebenen Metall auf einen tiefbraunen Grund, der durch die zarten Stellen leuchtend schimmert. Die sogen. Lüstermalerei ist schon länger bekannt und besteht in dem Malen mit weißer Emaillmasse auf fertiges, ebenfalls königsblau grundirtes Porzellan. Vorbelegnete Sujets, Ornamente eignen sich speciell zu dieser Ausführung. Das in dieser Art schönste Stück der Manufactur ist eine etwa 70 Cmtr. hohe Vase in edelstem antiken Stil, die auf königsblauem Grund den Alexander-Zug, jenen berühmten Fries Thorwaldsen's, trägt.

Man verwechsle jedoch die Lüstermalerei nicht mit der Pâte-sur-pâte-Malerei Marie auf Marie. Diese ist eine der neuesten Merkwürdigkeiten, deren Vervollkommnung die meißener Fabrik mit regem Eifer erstrebt, und in der sie kaum von Sèvres erreicht wird. Die Schöpfungen von Sèvres in dieser Art haben bei weitem nicht eine solche Weichheit der Contur aufzuweisen. Malerei und Bildhauerei gehen hier Hand in Hand. Auf den roh gebrannten Gegenstand, der zuvor einen Grund durch eine zarte Scharffeuerfarbe empfangen hat, wird mittels eines Pinsels Porzellanmasse in Schlickerform aufgetragen und mit Pinsel und Holzstäbchen zu einem Basrelief, meist antiken Genres, modellirt. Dann erst erfolgt der Porzellanbrand, das Glasiren und endlich das Gut- oder Scharfbrennen. Feingeschlämmten Cameen gleich ruht die so hergestellte Decoration auf dem getönten Grund. Neu ist auch die Verwendung von Aufhöhungs- und passiven Farben.

Eine Unterabtheilung der Malerei ist die Polirerei. Das zur Decoration verwendete gute Gold erscheint nach dem Brand matt und glanzlos und wird von Frauenhänden mit Hülfe von Halbedelsteinen (Achat und Blutstein) sorgfältig polirt. Nur das leichter vergängliche Glanz- oder Neugold kommt glänzend aus dem Feuer.

Meißen versteht es gleichfalls, farbiges Craqueleporzellan herzustellen, was ursprünglich nur in China und Japan geübt wurde und als großes Geheimniß galt. Das Craquelé ist ein auf der Oberfläche mit zahllosen feinen Rissen bedecktes Porzellan. Die Risse entstehen, wenn man die Glasur schneller abkühlt als die darunter befindliche Porzellanmasse. In diese Risse nun streicht man einen flüssigen Farbstoff und brennt ihn ein.

Das Einbrennen der über der Glasur befindlichen Farben erfolgt in den Muffeln der Emailliröfen bei einer Hitze von ungefähr 800 Grad Celsius. Künstlerisch ausgeführte Gemälde werden zwei- bis dreimal übermalt und gebrannt, um die Wirkung der Farben intensiver zu gestalten.

Unser Rundgang ist beendet, und wie unterziehen nun die in der Niederlage ausgestellten Verkaufsgegenstände einer eingehenden Besichtigung. Ja, wir wagen sogar, nachdem wir uns so trefflich belehren ließen, sie mit Kennerblicken zu mustern. Zunächst sehen wir eine wohlgelungene Büste Bismarck's in Lebensgröße in feinstem Biscuitporzellan ausgeführt, und weiterhin erblicken wir einige kleinere Porzellänchen des eisernen Kanzlers, wahre Cabinetstücke der Medaillirkunst. Ferner erfreut sich unser Auge an den Prachtstücken: Vasen, Candelabern, Kronleuchtern und Girandolen. Wir bemerken weiter einen prachtvollen Kamin und sogar ganze Thüreinfassungen aus Porzellan. Die Schautische sind mit alten und modernen Meisterwerken beladen, und wir bewundern jetzt erst recht den kostbaren Schatz alter Modelle und Formen, den die Manufactur besitzt. Von den berühmtesten ältesten Gruppen sind die hervorragendsten die Parnaßgruppe, Apollo und die Musen darstellend, und eine Huldigungsgruppe für August III. Daran reihen sich die Schöpfungen Meister Kändler's, die ganze leichtlebige Welt der Rococco- und Pariser die zierlichen Kokotten, die gepuderten Cavaliere, die schmachtenden Schäfer und Schäferinnen und die tändelnden Amoretten. Bekannte humoristische Gruppen sind Graf Brühl's Schneider auf dem Ziegenbock und ein aus 32 Figuren bestehendes Affenconcert. Selbstverständlich wird auch allen Anforderungen der verschiedenen Kunststile sowie denen der modernsten Geschmacksrichtung genügt. Für die neuesten Artikel läßt man ferner dem Gebiet der elektrischen Beleuchtung besondere Berücksichtigung zutheil werden, die für Beleuchtungsartikel weiten Spielraum gewährt.

Alle zum Verkauf gestellten Gegenstände sind mit den Fabrikmarken (Schutzmarken) der Manufactur versehen, unter denen die meißener Kunstwerke in „Blau unter Glasur" die bekanntesten sind, die aber auch, mehr oder weniger ähnlich, an minderwerthigen Porzellanen anderer Fabriken angebracht werden zur Täuschung des Publikums.

Zum Schluß noch einige Worte über die treffliche äußere Organisation der Fabrik, die allen praktischen Bedürfnissen durch zweckmäßige Neuerungen entgegenkommen sucht. Sie beschäftigt gegenwärtig etwa 720 Arbeiter, wovon 150 auf die technischen Branchen entfallen. — Durch gute Ventilationsräume, Einführung von Kaffeeküchen, durch entsprechende Verkürzung der Arbeitszeit legt sie ihr Interesse für die Arbeiter an den Tag. Für die Unterstützung der Kranken und der Angehörigen der Arbeiter durch Pensions-, Wittwen- und Sterbekassen ist möglichst gesorgt.

Eine reichhaltige Bibliothek steht allen zur Verfügung. Junge Leute werden womöglich in der Fortbildungs- und Zeichenschule weitergebildet, und die Fähigsten erhalten ansehnliche Stipendien zu ihrer weiteren Ausbildung auf Kunstgewerbeschulen und ähnlichen Bildungsanstalten, sodaß die Staatsregierung als Musteranstalt gelten kann. Noch sei erwähnt, daß sie dem sächsischen Staate jährlich bedeutende Ueberschüsse abliefert, während die unentgeltlich in Vergleich gestellte königl. renovirte Manufactur sowie die französische Staatsanstalt Sèvres erhebliche Zuschüsse aus den betreffenden Staatskassen erhalten. A.

Aus der königl. Porzellanmanufactur zu Meißen: Prachtstücke. Originalzeichnung von E. Limmer.

Alpines.

— Der Badische Schwarzwaldverein ist dem Verband deutscher Touristenvereine beigetreten. Infolgedessen erhält dieser einen Zuwachs von 2640 Mitgliedern in 45 Sectionen.

— Die Mitgliederzahl des Mährisch-schlesischen Touristenclubvereins betrug im vorigen Jahre 3021. Der Verein, der die Zeitschrift „Altvater" im 14. Jahrgang herausgibt, zählte in Oesterreich-Schlesien neun Sectionen mit 1140, in Mähren elf Sectionen mit 897, in Preußisch-Schlesien neun Sectionen mit 841, in Posnien und Niederösterreich je eine Section mit zusammen 143 Mitgliedern. Am 6. Januar bildete sich in Mährisch-Neudau die 32. Section des Vereins.

— Nach dem Arbeitsprogramm der Section Füssen des Deutsch. u. Oesterr. A.-V. für dieses Jahr soll auf dem Säuling, dem 2081 Mtr. hohen Wahrzeichen der Gegend, ein Unterstandshaus errichtet werden.

— Durch die Vermittlung des Centralausschusses des Deutsch. u. Oesterr. A.-V. ist ein Uebereinkommen mit der Section Teplitz getroffen worden, infolgedessen im Frühjahr mit der Bergstation Teplitzer Haute Becher auf noten des Directors Karl Vogl, Mitgliedes der Section Hannover, begonnen werden soll. Dieser Weg wird alle genannten Vorgänger vermeiden und kürzer sein als der bisherige. Die feierliche Eröffnung des Karl-Vogl-Weges sowie die des Otto-Zsigmondy-Weges vom Becher nach Eisenau soll Mitte August stattfinden.

— Die Section Villach des Oesterr. Touristenclubs machte das Gebiet zwischen der Trafoier Höhe zu der Gstilm, dem Lankowthal und der Großen Zinne, nördlich zur Drau-Thaler, zu ihrem Wanderungsgebiet.

— Der Bergakademiker E. Cancelina in Klagenfurt, ein ausgezeichneter Zeichner und einer der besten Kenner der Hochalmgruppe, zeichnete vor einigen Jahren unter großer Anstrengung ein Panorama von der Hochalmspitze (3360 Mtr.), das bei seiner Ausstellung allgemeine Bewunderung erregte. Der Ankauf und die Veröffentlichung dieses Kunstwerkes durch den Alpenverein dürften einen regen Besuch des noch wenig bekannten Hochalmspitzgebietes zur Folge haben.

— Im Sommer d. J. soll die festliche Eröffnung des von der Section Tetschen des Deutsch. u. Oesterr. A.-V. erbauten bequemen Hochgallmigg-Aussichtsthurmes (Hochgall) stattfinden. Touristen reisen sich im Pustherthal an den Abstieg nahe der oberen Holzgrenze anschließen, gehen in allmählicher Steigerung und dann in Serpentinen zum Punkt 2683 der Specialkarte empor, wo die Aussicht einer Fülle gestatten ist. Ein verhältnißmäßig nur kleiner, aber steiler Felsblock oder halt der obersten Kuppe noch den Ausblick über die schöne Aussicht sichern. auch über die Schwierigkeit, wegen über die verhältnißmäßig schwierige Gipfelpartie ein sicheres Trittsteig gebaut werden.

— In der Section Nürnberg des Deutsch. u. Oesterr. A.-V. bildete sich eine engere Vereinigung ausübender Hochalpinisten unter dem Namen „Mir san g'rollt", deren Zweck es ist, im Schoße der Section Nürnberg eine ausschließlich der Hochalpinistik pflegende Gesellschaft zu vereinigen und Hand in Hand mit der Sectionsleitung für die Zwecke thätig zu sein. Die Mitglieder der neuen Vereinigung haben bereits zahlreiche größere Bergfahrten ausgeführt und unternehmen zur Schulung für ernste Aufgaben regelmäßig Ausflüge in die Frankenjura-Schweiz.

— Von der Section Vorarlberg des Deutsch. u. Oesterr. A.-V. wurden im vergangenen Jahr die Wege Partenen-Gruftersteig und Zeinisjoch-Verbindung zwischen Madrisa und Zeinis bezw. Zeinisjoch-Zeinis markirt. In diesem Jahre soll der durch ersten Zeinisjoch-Zeinis bezeichnete und nur noch theilweise ausgebesserte Steinweg (von Gampertonn auf den Parseier Schafalp), der die Erreichung der Scesaplana aus dem Gampertonnthal ermöglicht, wiederhergestellt werden.

— Fünf Herren aus Salzburg unternahmen am 7. Januar in Begleitung der Bergführer Jakob Hemetzberger und Joseph Troglen eine Tour auf den Hochkönig. Der Aufstieg vom Schutzhause am 8. Januar gestaltete sich infolge eingetretenen Nebels sehr beschwerlich und gefährlich.

— Die Eintragung der fehlenden und die Revision der schon bezeichneten Pfaden und Wege des Deutsch. u. Oesterr. A.-V. in die Blätter des Alpengebiets der Specialkarte der Oesterreichisch-ungarischen Monarchie wird durch den Verein selbst besorgt und ist im Zuge. Dieses Kartenwerk erhält fortwährend eine für Alpinisten höchst schätzbare Vervollkommnung.

Himmelserscheinungen.

Astronomischer Kalender.

1896	Gemeine Zeit des wahren Mittags	Zeitgleichung für wahren Mittag	Abweichung	im mittl. Mittag des Monats: Rectascension	Abweichung	Sternzeit des Monats: Anfang	Ende
Febr.	h m s	h m s	m s	h m s	° ′	h m	h m
9.	23 36 12	12 14 35	+14 35	22 4	−6 35	9 43 ft.	
10.	23 39 9	12 14 37	14 37	22 53	−3 54	9 54	am
11.	23 42 6	12 14 39	14 37	23 43	−1 2	9 58	Tage
12.	23 45 2	12 14 37	14 37	0 32	+1 51	7 20	
13.	23 48 0	12 14 36	14 36	1 21	+4 39		5 10 ab
14.	23 50 57	12 14 34	14 34	2 10	+7 1	am	6 22
15.	23 53 52	12 14 32	+14 32	2 58	+9 7	Tage	7 32

Sonne: Gerade Aufsteigung 335° 39′, südliche Abweichung 13° 40′ (den 12.). Sonnenaufgang 7 Uhr 34 Min., Sonnenuntergang 5 Uhr 17 Min. (den 12.). Neumond den 13. nachmittags 5 Uhr 13 Min.

Sichtbarkeit der Planeten.

Mercur hat am 8. abends 7 Uhr seine untere Zusammenkunft mit der Sonne und wird nach dieser Morgenstern. — Venus (287°,6 gerade Aufsteigung, 21′,7 südliche Abweichung), rechtläufig im Sternbilde des Schützen, wird von früh 6 Uhr an sichtbar sein, von der Erde hat sie sich wieder auf 24 Mill. Meilen entfernt. — Mars (296°,0 gerade Aufsteigung, 23′,4 südliche Abweichung), rechtläufig im Sternbilde des Schützen, ist von seinem früh gegen 6 Uhr erfolgenden Aufgang an nur kurze Zeit im Gesichtsfeld zu sehen; am 9. steht er dem Vollmondbruder schon von Venus. — Jupiter (124°,6 gerade Aufsteigung, 20′,9 nördliche Abweichung), rechtläufig im Sternbilde des Krebses, ist kurz vor 11 Uhr nachts in seinem höchsten Stand am Südhimmel zu finden und von der Abend- bis zur Morgendämmerung über dem Gesichtskreis. Beobachtungen der Jupitermonde des ersten Trabanten am 8. früh 3 Uhr 21 Min. und am 9. abends 9 Uhr 50 Min., des zweiten (Austritt) am 13. nachts 11 Uhr 23 Min., des dritten am 13. früh von 1 Uhr 11 Min. bis 4 Uhr 42 Min. — Saturn (227°,6 gerade Aufsteigung, 15′,9 südliche Abweichung), rechtläufig im Sternbilde der Wage, ist früh von 1½ Uhr an bis zum Beginn der Morgendämmerung zu sehen. — Uranus (232° gerade Aufsteigung, 18′,9 südliche Abweichung), rechtläufig im Sternbilde der Wage, geht früh gegen 2 Uhr auf.

Der Mond ist in Conjunction mit Mars am 10. vormittags 8 Uhr, mit Venus am 10. vormittags 9 Uhr, mit Mercur am 12. abends 7 Uhr.

Frauen-Zeitung

Die Todtenmarke.

Erzählung

von

Karl Jarnicke.

(Schluß.)

(Nachdruck verboten.)

Auf der Fahrt überfiel Paul der schmerzliche Gedanke, daß er für immer auf Naëmi verzichten müsse, daß er es nicht einmal wagen dürfe, um ihre Liebe zu werben, mit einer solchen Heftigkeit, daß er einen Augenblick sich trotzig gegen sein Geschick auflehnte. „Soll wie dem Richard immer und überall im Wege sein!“ sprach er zu sich selbst. „Nun, dann ist es besser, mich von ihm zu trennen und allein in die Welt hinauszujagen, als noch länger diese Tyrannei zu ertragen.“ Schon wollte er dem Kutscher die Weisung geben, nach dem Bahnhof in der Stadt zu fahren, um sich auf Nimmerwiedersehen von seinem Freunde zu trennen, aber da war es ihm plötzlich, als höre er im Säuseln des Windes die Stimme seiner Mutter, die ihm zurief: „Vergiß nie, mein Sohn, was du ihm schuldig bist!“ und schnell waren alle seine Trennungsgedanken geschwunden; er schämte sich ihrer und nahm sich vor, von nun an nur noch selbstloser dem Freunde anzuhangen. War nicht Richard auch viel stattlicher, viel gewandter im Auftreten? Mußte er auf die Frauen nicht einen weit besseren Eindruck machen als er? Nein, er wollte nicht mehr daran denken, ihn bei Naëmi zu verdrängen, er wollte aber auch ganz gewiß nie und nimmer eine andere lieben als sie!

Unter solchen Gedanken war er beim Doctor Richter angekommen, einem gemüthlichen alten Herrn und treuen Freund des Pastorhauses, dem er in aller Eile und mit sichtlicher Erregung das Vorgefallene berichtete, worauf er ihn bat, doch schleunigst mitzufahren.

„Nu, erst wollen wir mal Ihre Hand untersuchen, junger Mann“, sagte der Arzt, ihm fest ins Auge schauend, und wickelte dann das Taschentuch von der Wunde. „Sie können von Glück sagen, daß die Bestie nicht besser zufassen konnte, sonst wäre es um Ihre Hand geschehen gewesen; noch dazu die rechte, die Sie vermuthlich für eine gewisse schöne Jemandin bestimmt haben.“

Paul erröthete über das ganze Gesicht und stotterte: „Wie — wie meinen Sie das?... O, ganz gewiß nicht!“

„Na, na“, erwiderte der Arzt, „es ist ja wahrhaftig keine Schande, sich in Naëmi zu verlieben, denn sie ist ein allerliebstes Mädel, und ich kann mir denken, was Sie empfunden haben mögen, als die Bestie auf sie zustürzte. Sie sind noch sehr aufgeregt, aber beruhigen Sie sich, Naëmi ist ein tapferes Mädel; wenn wir jetzt zu ihr hinauskommen, wird sie über die Sache schon lachen.“

Paul schwieg und dachte bei sich: das muß da nun auch noch ertragen! Es gehört eben mit zu dem übrigen!

Während der Arzt ihm einen provisorischen Verband anlegte, fragte er ihn über Heimat, Studium und andere Dinge aus und machte dabei so drollige Bemerkungen, daß Paul öfter lachen mußte und allmählich auf andere Gedanken kam. Im Wagen wurde die Unterhaltung lebhaft fortgesetzt, sodaß die beiden im Pfarrhause anlangten, ehe sie es vermutheten.

Als der Arzt, leise die Thür öffnete, mit Paul in das Wohnzimmer trat, bot sich ihnen folgender Anblick: Naëmi saß auf dem Sofa, bleich und ein schwaches Lächeln auf den Lippen; Richard kniete vor ihr und küßte ihre Hand, der Pastor und die Frau Pastorin aber breiteten segnend ihre Hände über das Paar und sagten: „Der Retter unserer Tochter wird sie auch glücklich machen!“

Der Arzt sah verwundert auf Paul, der ganz blaß geworden war, dann wieder auf die Gruppe am Sofa und nochmals auf Paul, schüttelte den Kopf und murmelte vor sich hin: „Räthsel, Räthsel, nichts als Räthsel!“ und laut fügte er hinzu: „Na, da komm' ich ja als Verbandzeug recht und kann den Arzt draußen lassen! Ja wie schon lieber so, ist mir schon lieber!“

* * *

Seitdem waren einige Monate vergangen. Naëmi hatte sich vollkommen wieder erholt, und die Freunde hatten auf der Universität eifrig ihren Studien obgelegen.

Da fuhr ein Sturm der Begeisterung über die deutschen Lande, wie er seit den ruhmreichen Tagen von 1813 nicht mehr gewebt hatte. Wohl dem, der das große Jahr 1870 mit vollem Berußfreim und in der Kraft seiner Jahre mit durchgemacht hat! Sein Herz kann nicht altern und sein Muth nicht sinken, solange er lebt. Unsere beiden Freunde traten als Freiwillige bei der Ersatzcompagnie des 5. schlesischen Jägerbataillons ein, das gleich in den ersten Gefechten in Feindesland sich ruhmvoll bethätigte, indem es die erste feindliche Kanone eroberte. Bevor sie aber ihrem Truppentheil als Ersatzmänner ins Feld nachgesandt wurden, erhielten sie noch einen kurzen Urlaub, um Abschied zu nehmen von dem stillen Pfarrhause in Berlitz, an dem sie beide wie an ihrer Vaterstadt hingen.

Das war ein Tag voll Thränen, aber auch voll geistiger und sittlicher Erhebung. Wenn Mutter und Tochter sich allzu sehr ihrem Schmerz hingeben wollten, hatte der alte Pastor Worte so hinreißender Begeisterung und wärmevollen Trostes, daß, als die Abschiedsstunde schlug, in aller Augen keine Thränen mehr, wol aber die Flammen heißer Vaterlandsliebe und edelster Ergebung in das Schicksal zu erblicken waren. Die beiden jungen Krieger knieten vor dem alten Herrn nieder, und er segnete sie, bevor sie dann auf und küßte sie auf den Mund. Auch Mutter und Tochter knieten sie beide, und Paul war es bei der Berührung der weichen Lippen Naëmi's, als sei es der letzte glückliche Augenblick in seinem Leben vor dem sichern Tode auf dem Schlachtfelde. Aber dieser Gedanke schmerzte ihn nicht, sondern erhob ihn über alles irdische Ungemach und gab ihm freudigen Muth zum Kampfe fürs Vaterland.

Wenige Tage darauf wurden sie ihrem Truppentheil nach Frankreich nachgesandt, und nun ging es dem Schlachtfeld zu Schlachtfelde, von Sieg zu Sieg. Paul in seiner hohen Begeisterung, in dem unerschrockenen Todesmuth, der ihn erfaßt hatte, leistete wahre Wunder der Tapferkeit, sodaß er bald seinen Vorgesetzten auffiel und durch das Eiserne Kreuz ausgezeichnet wurde.

Richard schien zum Soldaten weniger geeignet; er hing zu sehr am Leben, war bequem und suchte sich zu schonen; er wartete dabei nicht selten einer Nachlässigkeit im Dienst, ja sogar der Feigheit geziehen. Hier konnte es sich nicht mehr blos auf seinen Freund verlassen, der Schein galt nichts mehr, es mußte die wahre Natur zum Vorschein kommen, wie es in Schiller's Reiterlied heißt:

„Da trat kein anderer für ihn ein,
Kein sich selber setzt er da ganz allein.“

Das erkannte Richard nur zu gut, und es wurmte ihn daher innerlich mehr und mehr, je lauter Anerkennung seinem Freunde gezollt wurde, der bisher stets in allen Lagen des Lebens ihm untergeordnet war. Der Neid fing an, in seinem Herzen immer festern Fuß zu fassen. Wie gern hätte Paul ihm alle seine Ehren und Erfolge abgetreten, auf die er je weniger stolz war, da er in seiner Bescheidenheit nie mehr als seine Pflicht erfüllt zu haben glaubte. Wunderbar erschien es dabei, wie Paul selbst im dichtesten Kugelregen, dem er sich häufig zur Bewunderung seiner Kameraden in rücksichtsloser Weise aussetzte, stets unverwundet blieb, sodaß der Aberglaube, der in jedem Kriege reiche Nahrung findet, ihn schließlich als kugelfesten oder wol gar im Bunde mit bösen Gewalten verschrie.

Im Siegeslaufe war man bis vor die Mauern von Paris gelangt, und der Mont-Valerien sandte tagtäglich seine Tod- und Verderben bringenden Geschosse in die Reihen des 5. Armeecorps, dem unsere Freunde angehörten.

Eines Abends, als Paul und Richard eben den harten Vorpostendienst abgelöst worden waren und in einem zerschossenen Landhäuschen im Kreise einiger Kameraden eine wohlverdiente Stunde der Ruhe genossen, kam das Gespräch auf die Unterwundbarkeit Paul's, der gerade heute wieder unter Bomben-, Granat- und Kleingewehrfeuer allein bis an die Postenkette der Feinde vorgetragen war, um ihre Stellung zu erspähen. Man erwartete für den folgenden Tag einen erneuten Ausfall. Da sagte einer der Jäger, ein munterer Kamerad, der gern allerhand Schnurren zum besten gab und darum überall beliebt war: „Unsere Abteilung hat soeben eine neue Todtennummer. Laß mal sehen, Kamerad!“ Er meinte aber damit die blecherne Marke, die jeder Soldat an einem Bande auf der bloßen Brust tragen mußte, und die mit einer Zahl versehen war, welche mit der in der Personenliste geführten übereinstimmte. Diese Marken hatten den Zweck, bei Todesfällen, die mit ganzlicher Entstellung der Leiche verbunden waren, die Personalität des Gefallenen festzustellen.

Paul zog lachelnd seine Todtenmarke hervor und las die Zahl. „Da kann man sich nicht wundern“, rief der Jäger aus, „das ist ja eine vortreffliche Zahl! Eine Drei, eine Sechs und eine Neun! Die Quersumme durch drei theilbar! Du trotzest dem Tod und dem Teufel, Kamerad!“

Alle lachten, und jeder zog nun seine Todtenmarke heraus und wollte über seine Zahl etwas hören, denn, wie gesagt, der Krieg nährt den Aberglauben. Der Jäger wußte nun jedem etwas zu sagen, womit er zufrieden sein konnte, nur als die Reihe an Richard kam, machte er ein bedenkliches Gesicht. „Eine verteufelte Zahl!“ sagte er endlich. „Die böse Sieben spielt die Hauptrolle! Fatal, sehr fatal! Da kann man sich nicht wundern, daß es dem Kameraden Wohlgemuth trotz seiner eleganten Statur bisher so dreckig gegangen ist.“

Wiederum lachten alle, nur Richard nicht, der von nun an noch verschlossener dasaß als gewöhnlich und düster vor sich hinbrütete. Es waren keine guten Gedanken, die sein Gemüth erregten; der Neid hatte sich fast bis zum Haß gegen Paul gesteigert, der von allen geliebt, ja bewundert wurde, während man sich über ihn lustig zu machen wußte.

Da man am nächsten Tage ein Gefecht erwartete, begab man sich zeitig zur Ruhe, das heißt, man legte sich angekleidet, wie man war, nur die Röcke wurden geöffnet, und mit dem Mantel zugedeckt, auf den Zeltbeuten, den Tornister unter dem Kopf, um einige Stunden zu schlafen. Und sie schliefen, die wackern Jungen, nach den wochenlangen, ununterbrochenen Strapazen des Vorpostendienstes bald ein.

Nur Richard blieb wach und mit ihm sein böser Dämon, der den Haß gegen Paul schürte und ihm zurief, wie dieser einst ruhmbekränzt heimkehren werde, von Naëmi bewundernd empfangen, und wie sie ihn, Richard, nur kühl begrüßen würde. Immer lauter pochte ihm das Herz vor wilder Erregung, bis er sich halb erhob und den schlafenden Freund neben sich, jetzt seinen ärgsten Feind, wie er glaubte, voll Haß in das stille, vom Mond matt beschienene Antlitz sah. Das Hemd stand Paul auf der Brust offen, die Todtenmarke schimmerte blaß im Mondenschein. Lange betrachtete er die regelmäßigen, edeln Züge des Schlafenden, und die feindliche Ader, die er allzumal, steigerte seinen Grimm und Haß. Warum konnte er nicht ebenso ruhig und sorglos schlafen? War es nicht Paul, der ihm seine Ruhe, sein Glück raubte? Da durchzuckte ihn in der geistigen Verwirrung, die ihn schon gefangen hielt, ein Gedanke, kaum er sofort die That folgen ließ. Mit einer Taschenscheere, die er bei sich trug, durchschnitt er das Halsband des Freundes, nahm ihm seine Todtenmarke ab und vertauschte sie mit der seinigen, die er von seiner Brust abgenommen hatte, dann drückte er die Binde wieder zu. Seine Finger zitterten bei der Ausführung dieses Werks, und der Angstschweiß stand ihm auf der Stirn, sodaß er in seiner fieberhaften Erregung nicht merkte, wie Paul plötzlich die Augen halb öffnete und dem Beginnen des Freundes voll Erstaunen zusah. Er schloß die Augen aber alsbald wieder und stellte sich schlafend, um Richard nicht zu beschämen.

Paul blutete das Herz; er kannte die Gedanken Richard's nur zu gut, und er schämte sich ihrer in die Seele seines Freundes hinein. Zugleich wünschte er anzudeuten, daß mit seiner Todtenmarke all das Glück, das ihm bisher in den Schlachten treu gewesen, auf Richard übergehen möchte, denn was lag ihm an allem Ruhm und aller Ehre, da er auf das Schönste im Leben doch für immer verzichten mußte! Ein ehrenvoller Tod im Kampfe fürs Vaterland war das einzige, was er noch wünschte. So schlief er mit Kummer wieder ein.

Der folgende Tag brachte frühzeitig, wie man vermutet hatte, einen neuen Ausfall der Feinde und ein blutiges Gefecht, dem viele deutsche Krieger zum Opfer fielen.

Richard wollte heute weinen, daß er den Sieg seiner Kameraden nicht verdiene; darum traute er dem Glück seiner Todtenmarke, und so that er es an Muth und Mannheit allen voran. Aber er hatte vergeblich gehofft: die Todtenmarke des Freundes hatte ihm trotz der vertrauenden Zahl kein Glück gebracht. Eine Granate traf ihn den Arm vom Rumpf und zerschmetterte ihn in viele Stücke, und eine feindliche Kugel fuhr über seinen Körper hinweg und verwundete ihn zu unkenntlichen Male.

Und Paul? Im Handgemenge mit den Feinden immer weiter vordringend, sah er sich plötzlich von den Seinigen getrennt; er wehrte sich wie ein Löwe, aber der Uebermacht der ihn umzingelnden Feinde konnte er auf die Dauer nicht Widerstand leisten; er sank, von einer feindlichen Kugel in die Brust getroffen, bewußtlos zu Boden. Der Kampf tobte weiter, Paul lag weit entfernt von den Seinen unter lauter französischen Soldaten.

Als einige Stunden später die Feinde ihre Todten und Verwundeten zu bergen suchten, bob Paul, der nicht zu Tode getroffen war, den Kopf, und da er auf gut Französisch einige freundlichen Worten die Krankenträger um einen Trunk bat, hoben diese Mitleid mit ihm und trugen ihn als Gefangenen in ihr Lazareth. Die Wunde stellte sich als nicht tödtlich heraus, die Kugel hatte an der Todtenmarke auf der Brust Paul's einen Widerstand gefunden und war nicht allzu tief eingedrungen, sodaß sie mit einiger Ruhe erneut heilen konnte. Die französischen Aerzte sagten ihm, sein Anblick hätte ihn vor dem Tode bewahrt, denn sie hielten die Todtenmarke, die bei ihren Truppen nicht eingeführt war, für einen Talisman, den er sich umgehängt hätte. Glücklich verging einige Wochen, ehe er so weit hergestellt war, daß er als Gefangener in eine entlegene westliche Festung Frankreichs gebracht werden konnte.

Als nach jenem Ausfall, der, wie alle andern, zurückgewiesen werden war, die Verluste bei den Jägern festgestellt wurden, fand man den vollkommen unkenntlichen Leichnam Richard's, hielt ihn aber für denjenigen Paul's, da die Nummer der Todtenmarke auf diesen deutete. Als nächster Angehöriger in der Heimat, dem für den Fall des Todes Mittheilung gemacht werden sollte, war in der Liste der Pfarrer in Berlitz angegeben, da Paul Verwandte nicht mehr besaß. Der Hauptmann richtete daher an den Herrn Pastor in Berlitz ein Schreiben, worin er ihm den Heldentod des einjährig freiwilligen Jägers Paul Wellenthin auf dem Schlachtfeld in der allgemein üblichen Weise mittheilte. Eigenhändig fügte er aber an das vom Feldwebel entworfene Schreiben einige warme Worte der Anerkennung zur Paul's ungewöhnlicher Tapferkeit hinzu.

Da Richard Wohlgemuth sich bei der Compagnie nicht wieder einfand, auch sein Leichnam nirgends gefunden wurde, so führte man ihn in den Verlustlisten zunächst als „vermißt“ auf.

Paris war gefallen, siegreich waren die deutschen Truppen in die „Hauptstadt der Welt“, wie die Franzosen es zu nennen liebten, eingezogen; der großartigste Krieg, den je die Welt gesehen, war zum Ruhm und zur Ehre des deutschen Vaterlandes beendet. Noch lange aber blieben die deutschen Truppen im Feindesland, bis die letzte Rate der Kriegskosten bezahlt war. Die Gefangenen aber wurden eingelöst, und unter ihnen kehrte auch Paul zu seinem Truppentheil zurück.

Als er sich bei seinem Feldwebel meldete, wollte dieser seinen Augen nicht trauen. „Sie sind am Leben?“ rief er ihm entgegen und sahte sich voller Erstaunen an die Stirn. Und als er sich überzeugt hatte, daß er nicht träume, ließ er sich Paul's Todtenmarke zeigen. Die war aber durch den Schuß so verletzt, daß sich die Zahl darauf gar nicht mehr erkennen ließ. Währenddem trat der Hauptmann ein, der erst kürzlich in das Bataillon versetzt war, Paul also nicht kannte, da dessen Compagnieführer zum Major eines andern Bataillons ernannt worden war. Der Hauptmann hatte sehr eilige Geschäfte für den Feldwebel, sodaß dieser, ohne sich auf weiteres einzulassen, Paul nur ein Legitimationspapier aushändigte mit dem Befehl, sich sofort bei dem Lieutenant So und So auf dem Bahnhof zu melden, der mit einer Anzahl seit kurzem von den Universitäten Deutschlands reclamirter Studenten in einer halben Stunde nach der Heimat zurückkehren sollte. In aller Eile fragte Paul nur kurz nach dem Befinden Richard's und hörte zu seinem Schmerz, daß er „verschollen“ sei. Eine trübe Ahnung stieg in ihm auf, in der er Richard's angebliche Verschollenheit und das seltsame Verhalten des Feldwebels bei seinem Anblick mit der Vermechselung der Todtenmarken in Zusammenhang brachte. Kaum hatte er sich bei dem Lieutenant gemeldet, so wurde auch schon der Befehl zum Einsteigen in den bereitstehenden Extrazug gegeben, und Paul sah sich, ehe er es geglaubt, auf dem Wege nach Deutschland.

Er saß mit lauter fremden Studenten zusammen und betheiligte sich wenig an den von den andern sehr lebhaft geführten Gesprächen, denn sein Herz war traurig zum Sterben, und die Zukunft lag dunkel und ungewiß vor ihm. Allmählich aber stärkte er sich bei dem Gedanken an das neuerstandene Deutsche Reich, und daß die Verletzung ihn bestimmt habe, am Leben zu bleiben, und er gelobte, dieses Leben mit allen Kräften seinem zukünftigen Beruf als Geistlicher widmen zu wollen.

Nach zwei Tagen schon war er wieder in der Heimat und wurde von der Militärbehörde als Halbinvalide verlaufig entlassen, wobei man ihm den Rath ertheilte, Kräftigung der Gesundheit in frischer Landluft zu suchen. Sein erster Gedanke war natürlich das Pfarrhaus in Werlitz! Dort konnte er auch Aufklärung finden über das Schicksal seines Freundes. Aber durfte er denn dahin, wo Naëmi wahrscheinlich in Kummer und Sorge über das Schweigen ihres Geliebten sich verzehrte, und wo sein Erscheinen ihren Schmerz nur verdoppeln würde, da er selbst nichts gutes über den Freund zu berichten hatte? Andererseits hielt er es wiederum für seine Pflicht, sich zu zeigen und mit den Eltern der Braut zu berathschlagen, welche Schritte man am besten zur Auffindung des Verschollenen thun könnte.

Diese Erwägung war denn endlich ausschlaggebend für ihn, und an einem prachtvollen Maitag machte er sich nach Werlitz auf. Das Herz pochte ihm gewaltig, als er das Pfarrhaus so friedlich und still vor sich auftauchen sah. Er blieb stehen und athmete tief auf, und seine Augen füllten sich unwillkürlich mit Thränen. Wie würde er die lieben Bewohner des Hauses finden? Welche Eindrücke standen ihm für die nächsten Stunden bevor? Einen Augenblick wollte er kleinmüthig wieder umkehren, aber er schalt sich selbst einen Feigling, raffte sich zusammen und trat entschlossen in den Pfarrgarten ein. Von hier aus war es am leichtesten, unbemerkt in das Studirzimmer des alten Herrn zu gelangen, und diesen wollte er zunächst, wenn das Glück ihm günstig war, allein sehen und sprechen.

Nun stand er an der Thür, er klopfte ziemlich stark, und als er auf das bekannte freundliche „Herein“ öffnete und den alten Herrn in seinem Silberhaar am Arbeitstisch sitzen sah, da flimmerte es ihm vor den Augen, und es war ihm, als wollten ihm alle Sinne vergehen. Da hörte er einen Schrei, der ihn wieder zu sich brachte, und er trat vollends in das Zimmer. Der alte Herr wankte, mit beiden Händen sich den Kopf haltend, mit weitgeöffneten, starr auf den Eintretenden gerichteten Augen auf Paul zu. Ein Schauder fasste ihn, als sähe er sich einer Erscheinung aus der andern Welt gegenüber, und seine bleichen Lippen hauchten kaum hörbar: „Paul, du lebst!“

Paul nickte nur stumm mit dem Kopf, breitete seine Arme aus, mit denen er den alten Herrn laut schluchzend umschlang, und lieh sein Haupt auf die Schulter des Pfarrers niedersinken.

So standen sie eine Zeit lang in tiefster Ergriffenheit, bis der Pastor sich freimachte, Paul's Hände ergriff, ihn nochmals fragend in die Augen schaute und endlich in die Worte ausbrach: „Dem lebendigen Gott, er ist es!“

Als Paul jetzt laut zu sprechen begann, legte der Alte zum Zeichen, daß er schweigen solle, den Finger auf den Mund, eilte an die Thür des Nebenzimmers, öffnete sie behutsam und winkte mit der Hand, worauf die Frau Pastorin erstaunt hereintrat. Beim Anblick Paul's entfuhr auch ihr ein lauter Schrei, ihre Kniee zitterten, und sie begann zu wanken. Der Pastor und Paul aber eilten auf sie zu und hielten sie aufrecht, wobei ihr der alte Herr zuflüsterte: „Er ist es, wahr und wahrhaftig, und du darfst nicht so laut schreien, sonst hört uns Naëmi, und das arme Kind erschrickt und soll doch vor jeder Aufregung bewahrt werden.“ Dann eilte er an seinen Schreibtisch, öffnete ein Fach und nahm einen Brief heraus, den er Paul mit den Worten reichte: „Nun erkläre uns das, du Wiedererstandener!“

Paul nahm das Schreiben und las mit seltsamen Gefühlen seine eigene Todesanzeige und die bedauernden und anerkennenden Worte seines Hauptmann. Nun war ihm aber auch der Zusammenhang klar und der Tod seines Freundes gewiß. Mit tiefer Trauer berichtete er, wie alles gekommen war, und welchem Umstand seine irrthümliche Todeskunde zuzuschreiben sei. Mit zartester Schonung gedachte er seines Freundes, ja, er maß sich selbst den größern Theil der Schuld zu, da es seine Pflicht gewesen wäre, besser über den Freund zu wachen und die bösen Gedanken in ihm nicht aufkommen zu lassen. Der Pastor aber tröstete ihn und sagte: „Nein, Paul, du hast gehandelt nach Pflicht und Gewissen. Kein aber sei es von uns, deinen Freund zu richten; er steht vor einem höhern Richter, der sei ihm gnädig!“ „Amen“, fügte die Frau Pastorin hinzu.

Da nun Paul sich eben nach Naëmi erkundigen wollte, und wie sie den großen Schmerz werde ertragen können, trat der Arzt ins Zimmer, der gerade von Naëmi kam und den Paul's Anblick aufs höchste überrascht und erfreut war. „Was saulenzt?“ rief er aus, „ist denn der jüngste Tag schon da, und stehen die Todten wieder auf?“ Man verständigte ihn schnell, und als nun Paul wiederum ängstlich nach Naëmi fragte, und was die Anwesenheit des Arztes zu bedeuten habe, da sahen die Eltern beide den Arzt verlegen an, und dieser verstand sie sofort. „Ist es das?“ rief er. „Ach ja, lieben Freunde, gebt doch zu Eurem Kinde hinein und bereitet es vorsichtig darauf vor, daß nicht bloß in biblischen Geschichten, sondern auch zuweilen in unserer modernen, glaubenslosen Zeit die Todten wiederauferstehen. Ich will inzwischen mit dem jungen Manne hier sprechen.“

Als Paul mit dem Arzt allein war, führte ihn dieser zum Sofa, setzte sich neben ihn und begann folgendermaßen: „Mein lieber junger Freund, Sie sehen mich fragend an. Sie können sich nicht erklären, was das alles zu bedeuten hat. Ja, ja, wir sind im Leben von lauter Räthseln umgeben, es gibt uns Nüsse zu knacken, an denen wir uns oft vergeblich die Zähne zerbeißen. Wer darum aber aus Aerger das Beißen ganz aufgeben wollte, der würde verhungern, und daran thäte er unrecht, sintemalen es außer harten Nüssen noch viele schöne weiche Dinge zu verzehnabulieren gibt. Darum schauen Sie munter in die Zukunft, mein junger Freund, denn allem Anschein nach wird Ihnen das Leben noch einen reichen Tisch decken, nachdem Sie so wunderbar allen Fährlichkeiten des Krieges entgangen sind. Ihr Freund, an dem Sie die Tugend der Dankbarkeit zum Uebermaß und darum zu seinem Schaden geübt haben, hat Ihnen mit der Vermechselung der Todtenmarken einen schlechten Dienst erweisen wollen. Aber die Verliebung hat ihn zu Ihrem Besten verwirrt. Denn niemals vielleicht wäre ans Tageslicht gekommen, was jetzt offenbar ist, wenn jene Vermechselung nicht geschehen wäre. Hören Sie! Als die Nachricht von Ihrem Tode hier eintraf, wirkte sie so stark auf Naëmi, daß sie wie todt umfiel und nur mit vieler Mühe ins Leben zurückgerufen werden konnte. Als man sie drang, weshalb sie sich denn so sehr dem Schmerz hingebe, da ja ihr Bräutigam noch am Leben sei, gestand sie, daß sie vom ersten Augenblick an nur Paul geliebt habe, daß sie Richard ihr Wort nur gegeben, weil er es so heftig verlangt habe, und weil ihre Eltern es zu wünschen schienen. Sie habe schon lange unter dieser Unwahrheit ihres Herzens gelitten, nun aber öffne ihr der Tod des geliebten Freundes die Lippen, und sie hoffe, bald im Tode mit ihm für ewig vereint zu sein. Darauf erzählte sie, wie Paul ihr das Leben gerettet habe, nicht Richard, wie die Freunde sie nach Hause getragen in einem Zustand, in dem sie sich zwar nicht regen, aber doch alles hören konnte; wie sie das Geständniß Paul's, daß er sie liebe, vernommen habe und seinen edeln Verzicht zu Gunsten Richard's. Wie sie von dessen stürmischer Werbung und der Zustimmung der Eltern verwirrt und überrascht worden, und wie sie als gehorsames Kind den Eltern niemals zu widersprechen gewagt habe. Das alles brachte sie mit fliegender Hast hervor, um ihr Gewissen zu erleichtern, denn sie war der festen Ueberzeugung, daß ihr nur noch wenige Stunden des Lebens beschieden seien, und sie wollte mit keiner Lüge von dieser Erde scheiden. Da waren nun die lieben Eltern ganz untröstlich, machten sich bittere Vorwürfe über ihre Eilfertigkeit und suchten das liebe Kind auf alle Weise zu trösten. Sie blieb auch am Leben, aber sie hatte keine Freude daran, sie welkte hin wie eine Pflanze, der es an Licht und Wärme gebricht, und auf der ganzen Welt ist nur einer, der ihr diese Freude, diese Sonne, diese Wärme wiedergeben kann.“ Der Arzt hielt inne und reichte Paul die Hand. „Und dieser eine sind Sie!“

Paul saß noch immer starr, wortlos, wie gelähmt da. Das war zu viel des Unverhofften, des schier Unfaßlichen für das noch eben so betrübte Jünglingsherz! Dann aber sank er, überwältigt von tausend Gefühlen der Freude, der Dankbarkeit gegen Gott, der schönsten Hoffnung auf die Zukunft, schluchzend dem Arzt in die Arme und weinte sich aus.

Der alte Arzt, dem auch die Thränen nahe waren, ließ ihn eine Zeit lang gewähren, dann aber nahm er ihn beim Kopf, richtete ihn auf und sagte gutmüthig polternd: „Holla! Aufgeschaut! Ist das in Ordnung? Ich glaube gar, der junge Mann will aus Bescheidenheit zurücktreten! Weiß er nicht, was Vater Goethe von den Bescheidenen hält? Bataillen lebe!“ Und damit drehte er ihn gewaltsam um und führte ihn an die Thür, aus der in diesem Augenblick freudestrahlend die Eltern traten, Naëmi in ihrer Mitte. Ach Gott, wie abgezehrt sah das arme Kind aus! So war zum Erbarmen.

Nun war es ein rechter Segen, daß der alte Doctor Richter zugegen war, denn wenn der nicht mit seinem kräftigen Humor dazwischengefahren wäre, wahrhaftig, der Thränen und der Aufregung, die dem armen Mädchen doch so schädlich waren, hatte es kein Ende gegeben. So aber wußte der prachtige Doctor jedem Stadium der Rührung eine humoristische Seite abzugewinnen, und endlich hatte er es so weit gebracht, daß Naëmi selbst herzlich lachte und ihrem Paul aus seinen Armen einen kräftigen Kuß auf die Lippen drückte.

Und der Mai mit seiner Blütenpracht, die Liebe mit ihrem beseligenden Zauber und die kräftige Jugend thaten das ihre, um das Brautpaar den Grund aus Grund zu machen, daß es eine Lust war, sie in der Fülle ihres Glücks nebeneinander zu sehen. Noch verging aber manches Wochen, ehe der junge Geistliche als Pfarrvicar den alten Herrn vertreten, ehe er seine Naëmi heimführen konnte. Jetzt freilich sind die Alten lange todt, aber Paul Wellenbin mit seinem rüstigen Weibchen waltet in demselben Pfarrhause, umringt von einer Schar rothwangiger Kinder, geliebt von seiner Gemeinde. Er ist fast immer heiteren, sorglosen Gemüths; nur an einem bestimmten Tag im Jahre scheint kein Lächeln über sein Gesicht gehen zu wollen. Wohl aber kann man ihn an diesem Tage ein geheimes Fach in seinem Schreibtisch öffnen sehen, aus dem er die verschossene Todtenmarke herausnimmt und lange sinnend betrachtet. Was für Gedanken ihm da wol kommen mögen?

Häusliche Kunstarbeiten.

Waschbare Stickerei-Unterlagen.

Es ist eine allgemein bekannte Thatsache, daß bei einigen Arten von Stickereien das Unterlegen einer grauen Leinenstoffe bilden, wie sie auch in den Stoffmustern oft vorgeschlagen wird, einen vortheilhaften Ausdruck finden. Das Unterlegen geschieht, um plastische Wirkung in die Zeichnung zu bringen. Schon bei Buchstaben und Monogrammen bezweckt eine weniger gefüllte Stickerei oft Schwierigkeiten, nicht aber noch bei Blumen und Blättern, weil die zu unterlegenden Flächen gewöhnlich groß und breit sind. Will man sich hierbei auch eine leichtere Arbeit oder die Schwierigkeiten oft Lösung, so ist doch nicht zu leugnen, daß die Erzielung einer gleichmäßigen Wölbung der Umrisse selbst bei dicken Fäden verschiedenes erfordert. Man hat dafür vielfach verschiedene Vorschläge gemacht, einzelne Formen in Pappe auszuschneiden und zu überstopfen, auch Formen aus Celluloid, Kork u. s. w. werden namentlich in der Posamenten- und Paramentenstickerei angewendet. Praktischen Zwecken vermögen diese Auskünften aber nicht zu dienen; keine Hausfrau wird z. B. ihre Monogramme über Pappe stopfen.

Einer Leipziger Dame, Frau L. Mauersberg, Kreuzstraße 20, ist es nun nach jahrelangem Versuchen geglückt, Leinenunterlagen zu erfinden, die geradezu überraschend auf dem Gebiet der Handarbeiten und, wie wir gleich hinzufügen wollen, auch der Wäschefabrikation zu werden versprechen. Diese Unterlagen bestehen aus Celluloidstoff, der

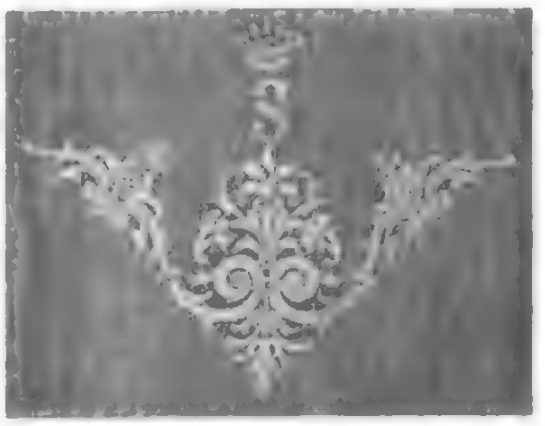

Fig. 1. Aus waschbaren Unterlagen zusammengesetzte Stoffe für Stickereien.

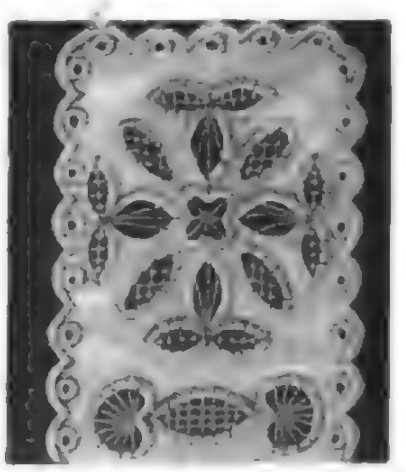

Fig. 2. Schneider Kleider in Kleiderstoff auf waschbaren Unterlagen.

sich in den verschiedensten Formen und Mustern ausstanzen läßt und die Eigenschaft besitzt, weich, waschbar und dauerhaft zu sein. Jeder dieser Vortheile macht die hiermit patentirten Einlagen durchaus empfehlenswerth und erleichtert die Stickerei in ganz bedeutendem Maße. Vereint hat sich die Erfinderin die Erfindung gesetzlich gesichert und verwendet die Unterlagen für Kragenschoner, Manschettenträger und vielerlei Verzierungen an Taschentüchern, Decken, Bettbezügen u. dergl. Auch Monogramm- und Buchstabenstickereien über die Benutzung der waschbaren Unterlagen erstreckt und gesetzmäßig sind, denn in der That wird durch sie jedwedes Unterlegen erspart, die Stickerei wird gleichmäßig hoch, die Fäden laufen so gleichmäßig genau darüberhinweg und gewinnen sogar noch dem Waschen noch an Festigkeit, da die Unterlage, sobald sie feucht wird, etwas zusammenfällt und somit die Fäden straffer anspannt. Obwol der Celluloidstoff ein harzähnliches Aussehen besitzt, darf man sich doch nicht dadurch verführen lassen. Die Faser selbst gleicht der Baumwolle vollständig, und daher erklärt sich auch die Biegsamkeit und Weichheit der Masse.

Wir geben in Fig. 1 die Abbildung einer der Kasticken Formen, um zu zeigen, wie geschmackvoll die Zeichnungen entworfen sind, und wie vielseitigen Anforderungen die Unterlagen zu dienen vermögen. In Fig. 2 ist eine auf den weißharen Unterlagen angefertigte Stickerei, die als Theater, Schmuck u. dergl. Verwendung finden kann, dargestellt. Das Muster ist hier aus einzelnen Theilen zusammengelegt und mit der Häkelnadel in Tambourstich überkäkelt. Ebenso leicht würde ein Uebersticken der Formen in Langettenstich oder Stielstich mit der Nähnadel sein. Der Stoff zwischen der Formen ist ausgeschnitten, was übrigens vor der Stickerei zu geschehen hat, und es verschiedene Theile übergittert, sodann eine ganz reizende Wirkung erzielt wird.

Für die Ausführung dem Stickarbeiten auf der Nähmaschine dürften, wie schon gesagt, die weißharen Unterlagen gleichfalls allgemein in Aufnahme kommen, denn auch hier wird durch diese eine große Erleichterung geboten.

Journalhalter mit bestickter Musterei.

In nebenstehender Weise ist auf der Modellwelt der nachstehenden Abbildung Malerei mit Stickerei verbunden. Der gemalte Theil tritt als Einlage aus wollgrauem Tuch in modellartigen Tuch auf und stellt in wenigen blauen Strichen und Abschattirungen, nur hier und da mit Weiß belichtet, eine der bekannten bessere Motive dar, die jetzt eine so vielseitige Anwendung finden. Der Ausschnitt zu der gemalten Einlage entspricht einem mit Rococoformen abgegrenzten Raum, in den von unten der einige Blumen des Korb angelegten zweiges hineinragen. Die Conturen sind mit chinesischem Goldfaden umrandet und innen mit schräg liegenden Stichen in blauer Seide ausgefüllt. Eine ebenfolche wirksame Farbenzusammenstellung zeigen auch die Blumen, nur daß hierbei von der blauen Seide mehrere Schattirungen Anwendung finden. Die Blumenblätter sind nicht voll gefüllt, sondern nur an den Rändern mit immer senkrechten, an den obern Rundungen etwas breiter als sonst gehaltenen Strichlichen gearbeitet; Adern u. s. w. werden durch doppelte Fäden von Stielgold markirt.

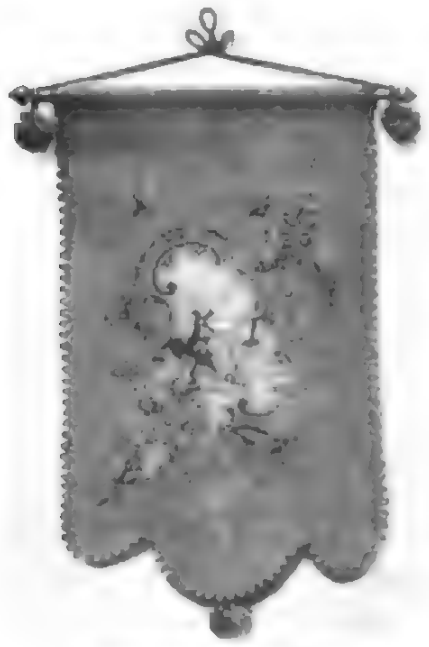

Journalhalter mit bestickter Musterei.

Briefkasten.

Frau Dr. K. in Schaffhausen. — Auch das Goldbronziren der Federformen zu den in Nr. 2715 der „Illustr. Ztg." vom 13. Juli v. J. besprochenen Federbouquets eine interessante und bei manchen Formen einfach unübertreffliche Sache ist, müssen wir bestätigen. Die Blumen jedoch, die verschiedenen Formen sich völlig anzupassen, besonnen; lassen Sie sich von der in dem genannten Artikel angegebenen Bezugsquelle ein Preisverzeichniß kommen.

Frl. M. B. in St. — Echte Gletscherasche ist keine künstliche Handarbeit, dazu gehört mehr als Talentchen. — Eine Verzierung von Spitzen kann auf verschiedene Weise geschehen. Entweder nähren Sie, nach Art der Alençon-Arbeit, die hier in Nr. 2713 der „Illustr. Ztg." vom 22. Juni v. J. beschrieben haben, auf den verstäubten Stoffe ein Muster aus und besticken dieses dann oder hinterlegen es mit Stramalpapier u. s. w., oder Sie benutzen die Vorderseite des Spitzes als einem schönen Muster in Goldarbeit, Guipure oder Silkarbeit.

Frau B. in B. — Auch Ihnen die Reparatur so leicht gefallen, freut und ganz besonders, denn wir halten diese Technik für eine der schönsten häuslichen Kunstarbeiten. Für alle Reparaturgegenstände, müssen natürlich auch die gegen Alter gespalt werden. Ein Bildchen können Sie aber auch leicht und vollständig vermeiden, wenn Sie Ihren Metallgegenstand mit Goldlack überstreichen. Er besteht aus vom Kalilaugeb gelösterem, ganz hartem Asphalt, in dem Schellack aufgelöst ist. Diesen Lackbezug erhalten alle wissenschaftlichen Apparate, Mikroskope, Fernrohre u. s. w., und Sie müssen vorsichtig, wie sauber und blank diese immer aussehen.

Helene A. in L. — Brandmalerei auf Linoleum sieht sogar sehr schön aus; nach einiger Uebung werden Sie die schönsten Bilder herstellungen. In Folge der gleichmäßigen Dichtheit des Materials arbeitet es sich auf Linoleum auch viel besser als auf Holz. Nehmen Sie aber nur dünnflüssige Linoleum, und möglichst einfache, nicht frische und aufgebrachte bunte Muster.

Beate K. in A. — Das Trocknen von Moos müssen Sie in einem heißen Ofen vornehmen. Sie thun das Moos am besten in einem irdenen Topf und streuen Sand hinzwischen, damit die natürliche Form nicht verloren geht. Gefärbt wird Moos mit Anilinfarben, die Sie in jedem Droguengeschäft für wenige Pfennig kaufen können. — Das Aufkleben würden wir in Ihrem Falle unterlassen, mit Alk in heißem Wasser gelöster weißer Gelatine vorgenommen.

Brennstecher. — Da Sie nicht Kupfer, sondern wir Zinn, das Tafelmesser mit einer Bildchenbrücke zu versehen; es ist dies jetzt wieder sehr modern geworden. Wir werden demnächst eine Anweisung bringen, nach der Sie diese Arbeit selbst bewerkstelligen können.

Frau Inspector K. in Zittau. — Das Gold, auf Leder gemalt, mit der Zeit einen grünlichen Ton annimmt, können Sie vermeiden, wenn Sie die aufgezeichneten Zahlen des Musters, die in Gold ausgeführt werden sollen, mit einem guten Lack, am besten Vernis à tableaux Nr. 3 von Sechaye Jeune in Paris, überstreichen. Dann nehmen Sie diese Goldfarbe (es gibt auch 20 Goldfarben), trocknen diese Gold nur in dem erforderlichen Quantum mit Terpentöl de Coppenol an und führen hiermit die Malerei aus.

M. E. in Dresden. — Ein Muster Porzellanmalerei auch ohne Malutensil herstellen. Es gibt Abziehbilder für Porzellan, die eine täuschende Nachahmung der Porzellanmalerei ermöglichen. Die betreffende Fläche wird mit gepactirtem Lack überstrichen, darauf mit einer Gummilösung das Bild abgezogen und dann schließlich wie jede echte Porzellanmalerei eingebrannt. Näheres können Sie von in jedem Kunstmaterialgeschäft erfahren.

Porzellanmalerin in Hamburg. — Die Chromomalerei ist allerdings ebenso schön wie schwierig, letzteres namentlich hinsichtlich des Auftragens und Präparirens der Farben. Die alte Malerinnengrundsätze, müssen natürlich auch die gegen Alter gespalt werden. Ein Bildchenbrücken können Sie aber auch leicht und vollständig vermeiden, wenn Sie Ihren Metallgegenstand mit Goldlack überstreichen. Er besteht aus vom Kalilaugeb gelösterem, ganz hartem Asphalt, in dem Schellack aufgelöst ist. Diesen Lackbezug erhalten alle wissenschaftlichen Apparate, Mikroskope, Fernrohre u. s. w., und Sie müssen vorsichtig, wie sauber und blank diese immer aussehen.

Helene A. in L. — Brandmalerei auf Linoleum sieht sogar sehr schön aus; nach einiger Uebung werden Sie die schönsten Bilder herstellungen. In Folge der gleichmäßigen Dichtheit des Materials arbeitet es sich auf Linoleum auch viel besser als auf Holz. Nehmen Sie aber nur dünnflüssige Linoleum, und möglichst einfache, nicht frische und aufgebrachte bunte Muster.

Beate K. in A. — Das Trocknen von Moos müssen Sie in einem heißen Ofen vornehmen. Sie thun das Moos am besten in einem irdenen Topf und streuen Sand hinzwischen, damit die natürliche Form nicht verloren geht. Gefärbt wird Moos mit Anilinfarben, die Sie in jedem Droguengeschäft für wenige Pfennig kaufen können. — Das Aufkleben würden wir in Ihrem Falle unterlassen, mit Alk in heißem Wasser gelöster weißer Gelatine vorgenommen.

Brennstecher. — Da Sie nicht Kupfer, sondern wir Zinn, das Tafelmesser mit einer Bildchenbrücke zu versehen; es ist dies jetzt wieder sehr modern geworden. Wir werden demnächst eine Anweisung bringen, nach der Sie diese Arbeit selbst bewerkstelligen können.

Frau Inspector K. in Zittau. — Das Gold, auf Leder gemalt, mit der Zeit einen grünlichen Ton annimmt, können Sie vermeiden, wenn Sie die aufgezeichneten Zahlen des Musters, die in Gold ausgeführt werden sollen, mit einem guten Lack, am besten Vernis à tableaux Nr. 3 von Sechaye Jeune in Paris, überstreichen. Dann nehmen Sie diese Goldfarbe (es gibt auch 20 Goldfarben), trocknen diese Gold nur in dem erforderlichen Quantum mit Terpentöl de Coppenol an und führen hiermit die Malerei aus.

M. E. in Dresden. — Ein Muster Porzellanmalerei auch ohne Malutensil herstellen. Es gibt Abziehbilder für Porzellan, die eine täuschende Nachahmung der Porzellanmalerei ermöglichen. Die betreffende Fläche wird mit gepactirtem Lack überstrichen, darauf mit einer Gummilösung das Bild abgezogen und dann schließlich wie jede echte Porzellanmalerei eingebrannt. Näheres können Sie von in jedem Kunstmaterialgeschäft erfahren.

Porzellanmalerin in Hamburg. — Die Chromomalerei ist allerdings ebenso schön wie schwierig, letzteres namentlich hinsichtlich des Auftragens und Präparirens der Farben. Die alte Malerinnengrundsätze, müssen natürlich auch die gegen Alter gespalt werden. Ein Bildchenbrücken können Sie aber auch leicht und vollständig vermeiden, wenn Sie Ihren Metallgegenstand mit Goldlack überstreichen. Er besteht aus vom Kalilaugeb gelösterem, ganz hartem Asphalt, in dem Schellack aufgelöst ist. Diesen Lackbezug erhalten alle wissenschaftlichen Apparate, Mikroskope, Fernrohre u. s. w., und Sie müssen vorsichtig, wie sauber und blank diese immer aussehen.

Moden.

Kleider mit Pattenausputz. — Wie modern gestellung der Pattenausputz auf den Kleidern ist, und in wie verschiedener Weise derselbe angebracht wird, zeigen die nachstehenden Abbildungen.

Fig. 1. Kleid aus violettem Wollstoff mit gestickten Pattenform.

Fig. 1 ist ein einfaches [illegible] für ein junges Mädchen [illegible] Kleid aus violettem, wollenem [illegible] Stoff mit [illegible] Pattenausputz. Der weite, rückwärts in Fältchen [illegible] Rock tritt über die Taille und bei einem ziemlich breiten [illegible] Pattenausputz, [illegible] Stoffe des Kleides [illegible]. Die Taille hat ein aus dem Ganzen geschnittenes Rückentheil und ein breites, rechts unter einer Doppel[illegible] Vorderstheil ohne Abnäher, der hohe [illegible] Stehkragen ist von Atlas. Die um der Innennähte des Armes [illegible] Pattenausputz besteht aus violettem Atlas und violettem Wollstoff mit gestickten Pattenform. Die Pattenform ist auf den [illegible] Stulpen mit einem Aufschlag und [illegible] Patte von Atlas versehen. Hierzu ein runder Hut aus lichtbraunem Filz mit braunem Sammetrand und Aufputz von dunkelgrünem Atlas und Straußfeder.

Fig. 2 zeigt ein Kleid aus pflaumenblauem Tuch, dessen vorder, an den Seiten und rückwärts in tiefe Falten gestellter Rock um den Saum abgetrapt ist. Die unter den Rock tretende Taille hat ein aus dem Ganzen geschnittenes Rückentheil und blusenförmige, in Falten mögl[illegible] schmalere Vordertheile, wobei sich die [illegible] gegenüber, mit emaillirten, pflaumenblau schillernden Metallknöpfen [illegible] Pattenausputz über einem breiten Latz vom Stoff des Kleides [illegible] offnen. Die [illegible] enden, am Hals [illegible] in breiten Bündchen [illegible] mit abgerundeten [illegible]

Fig. 2. Kleid aus pflaumenblauem Tuch mit [illegible] Pattenausputz.

Fig. 3. Kleid aus braunrothem Wollstoff mit schwarzen Sammetpatten.

Kleider mit Pattenausputz.

breiten Pattenausputz, der in Form eines Cravattenendes vorn herabfällt, und den Rock, der in Falten gelegt ist, und dessen Saum mit einer Stickerei verziert ist. Die Taille hat ein aus dem Ganzen geschnittenes Rückentheil und ein Vorderstheil, welch letzteres mit aufschlagbarem Schluß versehen ist, zeigt einen breiten und geschmackvollen Aufputz von schwarzem Sammet mit schönen Jet- oder Metallknöpfen. Der Sammetmieder umschließt die Taille und öffnet sich vorn, wobei es an jeder Seite durch eine oben und unten zugespitzte und mit je zwei Knöpfen versehene Sammetpatte geschlossen wird. Oben in der Mitte des Vordertheils läuft eine kürzere, kragenförmige Patte von dem bezeichneten Sammetstoffe aus, und ebenso werden die Sammetärmel der abgebildeten Wollenärmel von ähnlichen, am Aermel hinaufgehenden Falten überragt.

Moderne Aermel. — Aus den hier dargestellten Kleiderärmeln neuesten Stils wird man eine Bestätigung finden, daß man allmählich bestrebt ist, den ungeheuerlich aufgebauschten Puffen eine gemäßigtere Form zu geben, was allerdings nur nach und nach geschehen kann, da das Auge jetzt allzu sehr durch den Riesenumfang der bisherigen Aermel verwöhnt ist. Der Anfang zu einer gefälligeren Gestaltung zeigt sich namentlich bei den drei ersten abgebildeten neuen Aermeln, a ist der Aermel zu einem Tuchkleid und besteht aus sechs einzelnen, unten schmal zulaufenden Bahnen, die am Ende wieder ein wenig breiter werden, um am Handgelenk eine feine Manschette zu bilden. Die Nähte werden durch Litzen von schwarzem Passementeriegalon verdeckt, der auch den Rand der Manschette einfaßt. —

Der Aermel b ist aus Tuch oder Seidenstoff und Sammt prinzessgeschnitten, welch letzterer als breite, schräge, mit Galon besetzte Manschette auf der Streifseite fällt und diese vom Ellbogen aus durch eine lange, enganschließende, am Handgelenk ausgezackte Stulpe ersetzt. — Der Aermel c aus Tuch oder Wollstoff und Sammt bildet eine lange, von der Schulter abfallende und erst am Ellbogen anschließende Form, die sich in weiten abgerundetem und mit Knöpfen besetzten Sammetstulpe legt. — d zeigt einen etwas ungewöhnlichen Aermel aus englisch bedrucktem Zeitung oder aus gemustertem Seidenstoff, der im Armloch plissirt wird und auf diese Art eine faltig drapirte Puffe bildet, die meistens einen gleich an den Aermel angeschnittenen und mit Passementerieagalon besetzten Achselstreifen bildet mit dem Halsloch verbunden wird. Auf den langen, anschließenden und am Handgelenk mit Knöpfen besetzten Aermel aus einfachem schwarzem Seidenstoff gearbeiteten Stulpen wird sich lange der Aermel aus hellem Wollstoff bildet eine kurze Puffe und vereinigt sich vom Ellbogen an zu einer schiefen Stulpe, die am Ende zu einer kranzen verstürmten Manschette ausbringt. — Der Aermel f besteht aus einer langen, am Rande ausgebogten Stulpe und einer kurzen, eben eingereichten Puffe, die von einer verzierten, mit schmalem Galon besetzten und in einen Achselstreifen auslaufenden Epaulette bedeckt wird.

Modernes Siegellack. —

Während lange Jahre das Verschließen der Briefe mit Siegellack ganz abgekommen war und selbst die elegante Damenwelt sich mit dem nüchternen Zuklieben des gummirten Briefcouverts begnügte, empfiehlt sich neuerdings die Mode gegen Usus gewichtigere Verfahren und bringt, namentlich seit möglichst schmuckloses Briefpapier zum guten Ton gehört, die Benutzung von feinem Siegellack zum Verschluß der Briefe wieder in Aufnahme. Ein mit farbigem parfümirten Lack und einem gerich gestochenen Petschaft hergestelltes Siegel sieht überdies ungemein apart und vornehm aus, und welche mannigfaltige, mit dem Hinzuwachsen persönliche Abwechslung läßt sich durch die Farbe des Siegellacks und eine sinnige Devise des Petschafts solch einem Siegel geben. Besonders geeignet zur Ausstattung eines eleganten Damenschreibtisches ist das soeben neue, von England aus eingeführte und bei der Firma M. Brandstetter u. Co. in Berlin, Leipzigerstraße 36, erhältliche feine „Siegel-Wax", dessen schmale, verschiedenartige Farben gerade, nach alter Siegelwachs Stangen am unteren Ende mit vergoldeten Metallkapseln versehen sind, die also stets Namen und den vollständigen Vertrieb des Siegellacks bis zum Ende der Stange gestatten.

Verlag von J. J. Weber in Leipzig. Für die Redaktion verantwortlich: Franz Reich in Leipzig. Druck von J. B. Hirschfeld in Leipzig.

Digitized by Google

Illustrirte Zeitung

Nr. 2746. 106. Bd. Erscheint regelmäßig jeden Donnerstag. Einzelpreis einer Nummer 1 Mk. Leipzig und Berlin. 15. Februar 1896.

Anzeigen aller Art

finden durch die Illustrirte Zeitung wirksame Verbreitung und betragen die Insertionsgebühren für die einspaltige Nonpareille-Zeile oder deren Raum 1 ℳ.

Alle für die „Illustrirte Zeitung" bestimmten Inserate gelangen, wenn deren Einsendung spätestens bis Freitag 12 Uhr erfolgt, in der Regel schon in der acht Tage darauf erscheinenden Nummer zur Aufnahme. Referenzschriften auf Wunsch.

Expedition der Illustrirten Zeitung, Leipzig.

Dr. H. Schuster's Privat-Institut. (1012)
— Begr. 1862. — Leipzig, Elsasserstraße 59, am Hauptbf. — Preuß. —
A. Vorbereit. f. Maturitäts- u. Prima-Prüfung nach 1 jähr. Cursus.
B. " " Einjähr.-Freiw.-Examen. Eigenheit: Schwächlinge, Zurückgebliebene nach ½ Jahr.
C. " " alle Versetzungsklassen rc. Pensionat. Unter persönl. Aufsicht des Vorstehers.
1—2 Jahr. Curs. — Vorzügl. Erfolge i. allen Abteil. — Prospecte frei. — Dr. H. Schuster.

Unterrichts- u. Erziehungs-Anstalt **Bad Ilmenau** i. Thür. Realsch. 1. Ordn. mit Progymnasium u. Pensionat. Schülerzahl 200. Prospekte durch Direktor Schmidt.

Villa Valida Gandersheim a. Harz. (1015)
Soolbad. Klimat. Kurort. Pensionat u. Fam. Töchterschule. Vorbereitung z. Hausfrau. Sprachunterricht. Individ. chr. Erziehung. Beste körp. Pflege. Pensionspreis 72 ℳ. Refer. Ostern früh. Zögl. Valida Knorr, Vorsteherin.

Technikum Mittweida.
Königreich Sachsen. (881)
Höhere Fachschule für Maschinenbaukunde und Elektrotechnik.
Programme etc. kostenlos durch das Sekretariat.

Technikum Neustadt Mecklenburg. (1001)

Berlin W. 30, Hirtenstraße 22, im eigenen, nur für Unterrichtszwecke eingerichteten Hause. (1046)
Vorbildungs-Anstalt (Militär-Vorbereitungen) von **Dir. Dr. Fischer,**
1888 staatl. konzess. für alle Militär- u. Schulexamina. Unterricht: Einjährig, Abiturium, Versetzung, Nachhilfe. **vorzüglich empfohlen** von den höchsten Kreisen. 1895 bestanden 142 Zöglinge, 16 Primaner, 4 Obersekundaner, 10 Sekundaner, 3 Untersekundaner. Prospekt unentgeltlich.

Hohmann-Damm Violinschule (194)
(Bester aller Ausgaben, 1926 gr. 4.) 4 Hefte à 1 ℳ, in 1 Bd. 3 ℳ, geb. 4 ℳ.
Steingräber Verlag, Leipzig.

ZUM Ankauf von Büchern aus allen Wissenschaften empfiehlt sich das **Antiquariat,** (92) Leipzig, Königstrasse 10.

Technikum Hildburghausen Fachschule für Maschinen- & Elektrotechniker, Bauwerk & Bahnmeister etc. Nachhülfecurse. Aufnahme Ostern. (1047)

Für Monat März
werden in allen Postanstalten Deutschlands und Oesterreich-Ungarns Abonnements entgegen genommen auf das
Berliner Tageblatt
und vollständige Handels-Zeitung
mit täglicher Verlosungsliste nebst sieben 3 wöchentlichen Separat-Beiblättern: dem Illustrirten Blatt „**Ulk**", dem täglichen belletristischen Conversationsblatt der „**Deutschen Lesehalle**", dem frauenzeitschriftlichen Beiblatt „**Der Zeitgeist**", der „**Technischen Rundschau**" und der „**Mittheilungen über Landwirthschaft, Gartenbau und Hauswirthschaft**", zum Preise von nur
1 Mark 75 Pf.
Alle neu hinzutretenden Abonnenten erhalten gegen Einsendung der Abonnementsquittung auf Verlangen gratis und franco bis zum 1. März einschließlich Theil des spannendsten Romans aus der Feder des bekannten Schriftstellers
Adolph Streckfuss: „Aus dunkler Zeit".
Das deutsche Lesepublikum nimmt dies neueste Werk des Verfassers, welches allen Abonnenten geliefert wird, das bekanntermaßen Romane jener stimmungsvollen Zeit, voll großen Interesse entgegen. Abwechslungsreiche, höchst spannende Handlung gepaart diese Arbeit aus, welche, mit voller Sachkenntniß geschrieben, der jetzigen „Generation jene bedeutende Epoche mit frischen, naturwahren Farben vor Augen führt. (1033)

Vorlesungen,
welche an der
Kaiser-Wilhelms-Universität Straßburg
im Sommer-Semester 1896 (20. April bis 8. August) gehalten werden.

Evangelisch-theologische Facultät.

Holtzmann: Erklärung der Apostelgeschichte, Kirchengeschichte, Kirchenrechtliches Seminar.
Nowack: Alttestamentliche Theologie, Hebräische Uebungen, Alttestamentliches Seminar.
Bohlen: Dogmatik I. Theil. Die große Gottesoffenbarung bei Gelegenheit der Lehre Christi. Christologie in der ersten Zeit der Kirche.
Spitta: Erklärung des Galaterbriefes und des Sendschreibens an die Philipper, Geschichte der Auferstehung Jesu, Exegetisches Seminar.
Bruhn: Einleitung in das Neue Testament, Geschichte der Auferstehung Jesu, Exegetisches Seminar.
Baur: Erklärung der Genesis, die messianischen Stellen des Alten Testaments, Uebungen des Alten Testaments.
Cremer: Dogmatik: Specielle Lehrentwicklung des 1. Haupt-Artikels; Apologetik: Religionsphilosophie; Neutestamentliche Zeitlehre; Uebungen des Seminars und Exegese.
Ritter: Kirchengeschichte des Mittelalters, Einleitung in die Symbolik, Uebungen des Seminars und Exegese.
G. Meyer: Ethik, Katechetisches Seminar.
Nestle: Text Kritisches des Neutestamentlichen; Repetitorium über alte Kirchen- und Dogmengeschichte.

Rechts- u. Kameralwissenschaftliche Facultät.

Laband: Deutsches Privatrecht mit Berücksichtigung des Handels- und Seerechts, Uebungen.
Brunner: Deutsches Privatrecht.
Schulze: Deutsches Staats- und Verwaltungsrecht, Staatsrechtliches Seminar, Politik mit besonderer Berücksichtigung der Gegenwart, Volkswirthschaftslehre.
Wendt: Deutsches Privatrecht, Deutsche Rechtsgeschichte, Deutsche Reichsgeschichte.
Knapp: Ueber Notariat, Ueber Hypothekenrecht, Seminar. Theoretische und praktische Uebungen (gemeinsam mit Binding).
Lewis: Statistik, Ueber Arbeiter- und Berufsstatistik, Uebungen des Seminars für Statistik, Praktische Versicherungsmathematik für Anfänger.
Otto Mayer: Deutsches Verwaltungsrecht, Seminar.
Eichel: Deutsche Reichsverfassung, Deutsche Verfassungsgeschichte.
Gerstenberg [illegible] **v. Waltershausen:** Allgemeine Volkswirthschaftslehre, Geld und Kredit.
Wiedfeldt: Gewerbewesen und soziales Privatrecht, Einführung in das Verständniß der Volkswirthschaft, Das erste Buch, Uebungen des Seminars und Privatissima, Statistik.
v. Meyer: [illegible] Seminar für Verwaltungsrecht, Einführung in das verwaltungsrechtliche Studium.
Zitelmann: Geschichte des römischen Privatrechts; Pandekten nebst civilistischem Seminar, Internationales Privatrecht, Deutsches Privatrecht.
von Gruber: Strafprozeß; Strafrecht.
Wex [illegible] Zivilprozeß, Handelsrecht.
Binding: [illegible] Strafrecht, Uebungen des Seminars.

Medicinische Facultät.

v. Recklinghausen: [illegible] Anatomie, Uebungen; Mikroskopischer Kursus mit Anleitung im Laboratorium.
Cohn: [illegible] Physiologie, Ueber Sinnesorgane, Seminar für physiologische Chemie und Physiologie.
Schmiedeberg: Arzneimittellehre, Ueber Gifte und Vergiftungen, Uebungen im pharmakologischen Laboratorium in Gemeinschaft mit Kiliani.
Leyden: Klinik der Nervenkrankheiten, Poliklinik.
Ulrich: Klinik der Ohrenkrankheiten.
Wilms: Chirurgische Klinik, Operationslehre mit Demonstrationen an der Leiche, Chirurgisches Seminar.
Strauß: Klinik der Syphilis und Hautkrankheiten; Poliklinik der Haut- und Geschlechtskrankheiten.
Ewald: Physiologie der Verdauung; Physiologie des Kindes, Ueber Physiologie und Pathologie der Verdauung, Physiologisches Seminar, Ueber Physiologie des Auges, Ueber Physiologie des Gehörorgans, Ueber Physiologie des Geruchs- und Geschmacksorgans, Ueber Physiologie des Tastsinns, Ueber Physiologie des Gehirns, Ueber Physiologie des Rückenmarks, Ueber Physiologie des Sympathicus, Ueber Physiologie des Kehlkopfes, Ueber Physiologie der Stimme, Ueber Physiologie der Sprache, Ueber Physiologie des Schlafes, Ueber Physiologie des Athmens, Ueber Physiologie des Kreislaufes, Ueber Physiologie des Blutes, Ueber Physiologie der Lymphe, Ueber Physiologie der Absonderungen, Ueber Physiologie der Ernährung, Ueber Physiologie der Wärme, Ueber Physiologie der Muskeln, Ueber Physiologie der Nerven, Ueber Physiologie der Zeugung, Ueber Physiologie der Entwickelung, Ueber Physiologie des Alters, Ueber Physiologie des Todes

Münzauktion zu München

März 1896.

Mehrere Sammlungen, enthaltend: **Münzen und Medaillen** verschiedener Länder. Der Catalog wird auf Verlangen nach Erscheinen gratis und franco zugesendet durch den Experten

Otto Helbing, München,

Maximilianstrasse 22 I.

---

126 000 Artikel. | 16 Bände geb. à 10 M. | 16 550 Seiten Text.

Brockhaus' Konversations-Lexikon liegt vollständig vor.

10 000 Abbildungen | Jubiläums-Ausgabe. 300 Karten. 130 Chromos. | 980 Tafeln.

Jugend

Münchner illustrirte Wochenschrift für Kunst und Leben.

Herausgeber: ***Dr. Georg Hirth;*** *Redakteur:* ***F. von Ostini.***

Nr. 7 (Carneval-Nummer)

wird in der zweiten Februarwoche ausgegeben. Interessenten für Massenvertrieb wollen ihren Bedarf gef. umgehend anmelden.

(Einzelne Nummer 30 Pfg.)

Jede Wochen-Nummer der „Jugend" hat ihr eigenes, neues farbiges Titelblatt.

Die Freunde und Abonnenten der „Jugend", welche die Zeitschrift binden lassen wollen, ersuchen wir höflichst um sorgfältige Aufbewahrung aller Nummern, da wir bei der steigenden Nachfrage für die Nachlieferung einzelner Nummern nicht garantiren können.

Jedes Semester (26 Nummern) bildet einen Band. — Besondere Einbanddecken für jeden Band werden rechtzeitig zu haben sein.

Die „Jugend" wird von allen Buchhandlungen, Kolportage-Firmen, Zeitungsfilialen, sowie allen Postämtern (Bayer. Postzeitungs-Katalog Nr. 307, Deutsches Reichspostzeitungs-Verzeichniss Nr. 3536) **zum Quartalpreis von 2 Mk.** geliefert.

G. Hirth's Verlag in München und Leipzig.

Au! Führungen jeder Art und für alle Gelegenheiten in Vereinen u. Familien. Führer durch den Verlag: 6 Inhalts-Angabe von 700 Theaterstücken 1 Mark 25 Pf. „Ratgeber für Selbstverfasser" 3 M. Anleitung f. Herren u. Damen, auch mit Herren- od. Damenrollen allein. **BLOCH** Kataloge gratis. Theaterverlag Ed. Bloch, Berlin C. 2.

Für Kunstfreunde.

Der 14. Maler Katalog des Kunst-Verlages der PHOTOGRAPHISCHEN UNION (A. Wolf) München, Lindwurmstrasse 125 ist erschienen und gegen Einsendung von 1 Mark unter Anrechnung von 50 Pf. Porto für Inland u. 10 Pf. Porto für Ausland zu beziehen.

ALLE Bücher liefert gegen Einsendung des angezeigten Betrages franco Hugo Carlson, Buchhandlg. Leipzig, Königstrasse 19.

Buchführung lehrt brieflich F. Simon, Berlin O. 27. Prospect gratis.

Schach Complete Anleitung und Lehrmethode nach Neu, erschienen soeben, auf Verlangen gratis. (301) Albert Cohn, Berlin W., Mohrenstr. 61.

Billige Briefmarken Preisliste gratis sendet **August Marben, Bremen.** (78)

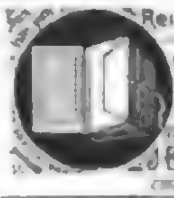

Reine Documenten-Mappen

Edouard Rein, Chemnitz.

Der bequemste Ordner f. Rechnungen, Belege, Briefe etc.; die beste Sammel- Lese- u. Aufbewahrungsmappe f. Journale Acten etc. ist der Selbstbinder! [illegible] gegen 30 Pf. Marken franco. Prospect umsonst! empf. Baldwin Gehrke, Leipzig XIII. 4 ★

Photographische Apparate

Ed. Fliegenz, Düsseldorf.

Preisliste gratis. Anleitung 1 Mk. (80)

Reisszeugfabrik

J. Starck, Nürnberg. (302)

Anerkannt bestes Rund-System.

Als bestes Fabrikat empfohlen von Rubinstein — R. Wagner — Franz Liszt

Estey-Orgeln.

Beste Qualität! — Billigste Preise!

Seit 43 Jahren sind mehr als **280,000** Estey-Orgel-Harmoniums angefertigt u. verkauft.

Wer die Estey-Orgeln kennt, kauft kein anderes Fabrikat.

Reiche Auswahl. Bequeme Zahlung.

Katalogue gratis.

Louis Ritz & Co., Hamburg.

General-Agenten

Sie Bull — Fr. Kücken — Frz. Abt — Ed. Grieg — Com. de Saint-Saëns.

MUSIK-WERKE

PATENT EHRLICH.

„Monopol". Resonatorspieldose besten Systems. Vollkommenste Musik. Grösstes Notenrepertoir. Unverwüstliches Notenblatt **„Semper invictus"**, mit verlöthet. Spitzen. D. R.-P. Nr. 79705.

„Ariston". Weltbekanntes Musikinstrument. Notenrepertoir 6000 Nummern. Verkauft bis Juni 1894 an Instrumente 300 000 Stück.

MECHAN. PIANINO.

Specialität:

„AUTOMATEN".

„Bauern-Musik". „Gnom".

Neuheit: Flötenspielender Hirtenknabe. Konzertwerk **„ORCHESTRIONS"**, mit und ohne bewegliche Figuren.

Zu beziehen durch alle besseren Musikwaaren-Handl., Exporteure u. Grossisten.

Hans von Bülow [illegible] fand die Pianinos d. Fabrik von W. Arnold, Aschaffenburg, als die besten u. wählte eins für sich. Preisl. nebst Bülow's ärztl. Zeugniss gratis. Fabrikpr. 1894er Garantie.

Irmler

Flügel- u. Pianino-Fabrik (51)

Hoflieferant. Goldene Medaillen.

Leipzig. — Gegründet 1854

Illustr. Preisliste u. Referenzen gratis.

Schreibma-

schinen. Das neue 1896er Typen-[illegible] Modell der Remington [illegible] gewaltige Revolution auf dem Gebiete der Schreibmaschinen. Alleinv. [illegible]

Gen.-Vertr. **F. Schorcy, Berlin SW. 19.**

Allerneueste Scherz-Artikel!

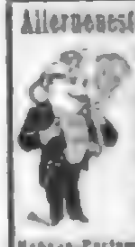

Mönch-Serie, wie man noch [illegible] der grösste Heiterkeit Natur d. Ohne das d. Aermel, Kragenstock etc. [illegible] Mk. Weinen mit Taschentuch 25 Pfg. Kraftmesser 50 Pfg. Block in die Tasche 20 Pfg. Spritzend 15 Pfg. Knopfloch [illegible] Hoffen-Portemonnaie 50 Pfg. 6 Stck. Scherzbilder 50 Pfg. 10 Stück Postkarten 50 Pfg. 1 Verlobungsgruss-Kasse mit Brille 50 Pfg. 6 Japanische Kopf-Kratzer 50 Pfg. Versandt nur gegen Vorausbezahlung. In Natur und Münzen. Rückporto ist mitzusenden. Nachnahme-Sendungen kosten stets noch 30 Pfg. mehr. Gegen Einsendung von M 5.50 erfolgt frei Lieferung d. obenstehend verzeichneten Artikel. [illegible] von der Luxus- [illegible] u. Scherz-Artikel-Fabr.

C. H. Giesen, Cassel. A.

DER AKT

100 Modellstudien in Lichtdruck nach Naturaufnahmen nach künstlerischen und wissenschaftlichen Gesichtspunkten gewählt und herausgegeben von

Max Koch, Historienmaler, Prof. am Kgl. Kupferstich-Museum zu Berlin. **Otto Rieth,** Architekt und Bildhauer

10 Hefte à 10 Tafeln 24 : 32 cm à M. 5. pro Heft. (305)

Bei Einsendung von M. 55. 1 complet Exemplar in elegantester [illegible] Mappe, oder gegen M. 5.50 als Probeheft franco von

Internationaler Kunstverlag

M. BAUER & Co., Berlin S. 53.

Deutsche in überseeischen Ländern (Kaufleute, Beamte usw.) bitte ich um Mittheilung ihrer Adresse, um ihnen einen sie interessirenden Vorschlag machen zu können. Verlagsbuchhandlg. J. P. Bachem, Köln a. Rh.

Münzen!

Verzeichniß Nr. 63, ca. 2000 Nummern permanent [illegible] Münzen und Medaillen aller Länder mitgetheilt, besonders reiche Serien antiker griechischer und römischer Münzen, [illegible] 1. Februar und ist den uns zu Dienste. — Ankauf von Münzen aller Art, auch ganzen Sammlungen und

Münzfunden.

Zschiesche & Köder in Leipzig.

Münzenhandlung

— 1855 Gegründet 1855. —

Echte Briefmarken.

E. Waske, Berlin W. Briefmarken-Bazar, Prinzenstrasse 99 I.

Praktische Violinschule

von Hermann-Heim, 144 Seiten. In 5 Heften à M. 3.— In 1 Bd. M. 3.—, schön u. stark gebund. M. 4.50.

(Absatz 37 000 Expl. in 3½ Jahren!)

Neue Elementar **Klavierschule**

von R. Weinlehner, ca. 222 Seiten. In 4 Heften à M. 3.— In 1 Bd. M. 3.—, schön u. stark gebund. M. 4.50.

(6000 Expl. in 14 Monaten!)

Sonatinen-Album.

Eine Sammlung der besten Sonatinen aller Zeiten. Mit Fingersatz, Vortrags- u. Phrasierungsbezeichnungen, sowie einige Anmerkungen nebst einer kurzen Geschichte der Sonate von Sonatinen verfasst von Herm. Ripper. 2 Bände.

Preis je M. 1.—, zusammen schön und elegant gebunden M. 4.50.

(Bisher 10 Monaten 3. Auflage!)

Gegen Einsendung des Betrages erfolgt Franco-Zusendung. Nachnahme verbietet sich.

Zu beziehen durch alle Musik-Handlungen u. Musikalien-Versand-Geschäfte.

Verlag von **P. J. Tonger, Köln.**

Carl Holl in Cannstatt

Versandgeschäft

für Nachtsichtige [illegible] Marken.

Illustr. Catalog gratis und franco.

Feldstecher „Stuttgardia"

„Liliput".

Nur für Grossisten.

Glühkörper

Glühlicht Speckstein-Brenner

Spiritus Glühlicht Vergaser

[illegible] billiger wie jede Concurrenz.

Engros-Gesellschaft **MARTINI & Co.,** Berlin W., Leipzigerstr. 131.

Julius Blüthner, Leipzig,

Kgl. Sächsische, Kgl. Griechische und K. u. K. Oesterreich-Ungarische Hof-Pianoforte-Fabrik.

Flügel und Pianinos.

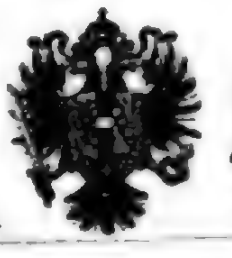

Besondere Bauart für alle Klimate. (34)

Prämiirt mit 11 ersten Weltausstellungs-Preisen.

Digitized by Google

Patent Myrrholin-Seife

D. R. P. № 63592

einzig in ihrer Art. Von über **2000 deutschen Professoren und Aerzten als Specialseife zur Haut- u. Schönheitspflege** namentlich für Frauen und Kinder sowie bei **Hautleiden, gegen rissige, rauhe, aufgesprungene, spröde, rothe, unreine Haut, Finnen, Pusteln, Schorf,** wärmstens empfohlen. Man lese die Berichte. Ueberall für 50 Pfg. käuflich; nach Orten ohne Niederlage sendet Flügge & Co. in Frankfurt a. M. 6 Stück franco gegen Mk. 3.—.

Control-Laden-Kasse „Triumph"

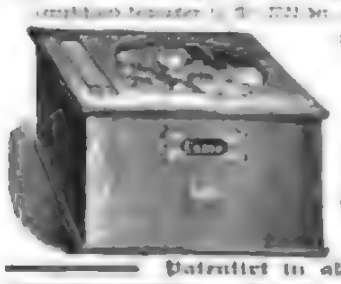

ist die beste und billigste.

Nr. I. 60.— Mark.
„ II. 75.— „

Zahlreiche Anerkennungen.

Prospecte gratis und franco

C. E. Krüger, Leipzig,
Kleine Fleischergasse 5.

Patentirt in allen Culturstaaten.

Weise & Monski, Halle a. S.

Duplex-Dampfpumpen.

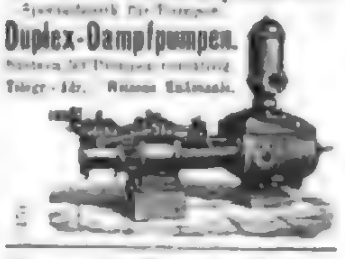

Garrett Smith & Co.,

Magdeburg-Buckau.

Catalog u. Zeugn. gratis u. franco.

Dampframmen. — Centrifugalpumpen.

Direct wirkende
Patent-Rammen.
Direct wirkende
Lacour'sche Rammen.
Rammen
mit endloser Kette.
Rammen
mit rückziehender Kette.
Kreissägen
zum Abschneiden von Pfählen unter Wasser
Spülvorrichtungen
für Rammen.

D. R.-M.-S.
Neu für Flüssigkeiten aller Art, auch mit Sand, Erde, Schlamm, Kohlen, Erzen etc. vermischt.

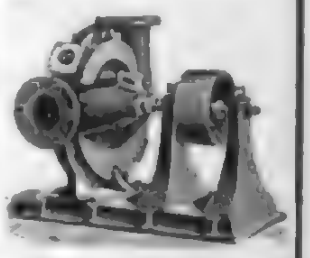

Alle gangbaren Grössen auf Lager.

Menck & Hambrock, Altona-Hamburg.

BRENNABOR RÄDER

Gebr. Reichstein,
Brandenburg.

Dampfwinden für Rammen

mit

complete Rammen

haben seit 1880 als Specialität und halten auf Lager

Christiansen & Meyer,
Harburg bei Hamburg.

Adolf Bleichert & Co. Leipzig-Gohlis

Drahtseil-Bahnen

Elfjährige Erfahrungen.
Weltausstellung Chicago 1893.

Swiderski's patent.

Petroleum-Motoren

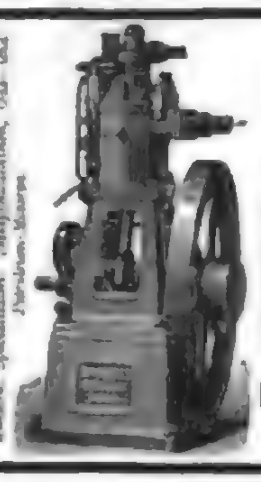

(Neuestes System Capitaine).

Betrieb mit gewöhnlichem Petroleum und Solaröl.

Vorzügl. Ausführung. Billigste Preise.

Mit Erfolg angewandt in 17 verschiedenen Grössen von 1—60 Pferdestärken, für den Betrieb von **Werkstätten, elektr. Anlagen, Booten, Landwirthschaftlichen Maschinen** und als **Locomobilen.**

Leipziger
Dampfmaschinen- und Motoren-Fabrik
vorm. **Ph. Swiderski**
gegründet 1867

Dr. J. Schanz & Co.

Patente

Berlin, Elsässer Strasse 9. Kommandantenstr. 80. Dresden, Leipzig, München.

Dampfpflüge

Strassen-Locomotiven

Dampf-Strassenwalzen

liefern in den vollkommensten Constructionen und zu den mässigsten Preisen

John Fowler & Co., Magdeburg.

Bureau des „Praktischen Maschinen-Constructeur"

W. H. Uhland,

Leipzig-Gohlis

Patentirt und verwerthet Patente in allen Ländern. Langjährige Praxis. Billige Preise.

Gold-, Hoch-Blinddruck- und Prägepresser

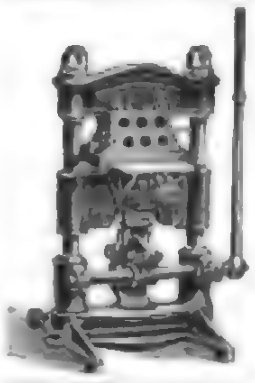

in anerkannt gleich vorzüglicher Bauart und Ausführung empfiehlt

AUGUST FOMM, Leipzig-Reudnitz,

Fabrik für Buchbinderei-Maschinen.

Gegründet 1860.

Kataloge gratis und franko.

Naeher's rotirende Pumpen

für jede Flüssigkeit. — Specialität seit 24 Jahren.

Ueber 2600 Stück geliefert.

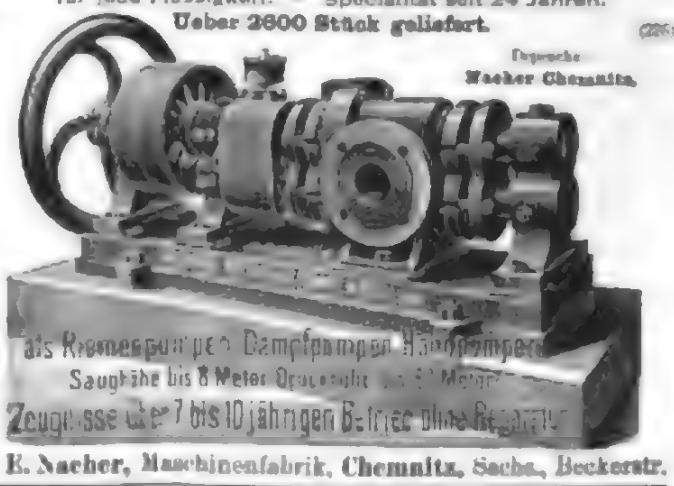

J. E. Naeher, Maschinenfabrik, Chemnitz, Sachs., Beckerstr.

Gas-, Benzin-, Solaröl- und Petroleum-Motoren.

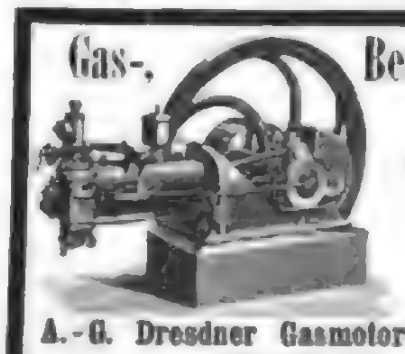

Die besten, wirklich brauchbaren Motoren für Gewerbe und Landwirthschaft.

welche unter 28 resp. 23 concurrirenden Motoren

Berlin 1894 **Moskau 1895**

den ersten Preis

erhielten, liefert als ausschliessliche Specialität

A.-G. Dresdner Gasmotoren-Fabrik, vorm. Moritz Hille, Dresden 5.

Wir bitten genau auf unsere Firma zu achten.

Personen- und Lasten-

Aufzüge

An 6000 Aufzüge in Betrieb, Deutsche Reichspatente.

Hydraulische Aufzüge, Maschinen-Aufzüge, Hand-Aufzüge.

Carl Flohr (vormalige Firma Th. Liesmann), **Maschinenfabrik,**
Berlin N., Chausseestrasse 30 ff.

Neues Spiral-Aufzugs in der kgl. Schlossbau zu Berlin, Koblenz u. Babelsberg.

Lohse's La Violetta-Muguet

Taschentuch-Parfüm — Seife — Puder — Toilette-Wasser — Riechkissen.

Hervorragende Neuheit!! Eine glückliche Vereinigung der beiden edelsten Blüthendüfte, des italienischen Veilchens mit dem köstlichen Maiglöckchen zu einem Bouquet von überraschender Feinheit und Fülle des Aromas.

45/46 Jägerstr., Berlin. • **GUSTAV LOHSE** • Berlin, Jägerstr. 45/46.
Königlicher Hoflieferant. Königlicher Hoflieferant.

Käuflich in allen Parfümerien, Drogerien und Apotheken, sowie bei allen Coiffeuren des In- und Auslandes.

Betrachten Sie mich

CRÈME IRIS

...ere Toilette-Crème wirklich wunderbar ist. Denken Sie sich, einen weniger, denjenigen Teint, ein Gesicht, das durch Sonnenbrennen, Mitesser, Hitzen und Pusteln entstellt, wer ist es da nicht angenehm zu wissen, dass man diese Uebelstände durch ... beseitigen kann.

CRÈME IRIS

Machen Sie nur einen Versuch, wie ... das reinigen und überzeugen Sie sich selbst, dass Ihr Teint dann bezaubernd weiss und rein wird, dass Ihre Haut ... dass Falten und Runzeln, ohne Zweifel ... geringen Alters, bei ... Anwendung sich glätten und das Aussehen ... wird. —

Wie ... sieht ... spröde Haut, aufgesprungene ... Finnen, ... Hände, Sommersprossen, Hitzen und Jucken der Haut. Verwenden Sie ... und diese Uebelstände verschwinden schnell.

CRÈME IRIS

Die Wirkung ist eine ... rasche und wirklich frappante.

Gewissenhafte Hautpflege ist nicht Schönheit, sondern ein Gebot des Anstandes.

Crème Iris sollte daher in jeder Familie zum täglichen Gebrauch auf dem Toilettetisch stehen. Es ist bedauerlich, Hautschäden hervorgerufen und solche im Entstehen zu unterdrücken, als in ausgebildetem Maasse bereits vorhanden zu bekämpfen.

Crème Iris ist ärztlicherseits warm empfohlen, garantirt unschädlich und völlig frei von Oel und Fett, erzeugt ... Teint in Weisse oder Kreidig. Angelegenheit ersetzt. Erhältlich in Apotheken, besseren Droguerien und Parfümerien oder direct gegen Voreinsendung von Mk. 1.50 durch die Fabrikanten Apotheker Weiss & Co., Giessen und Wien, Kärntnerring 6. — Für Holland Perry & Co., Amsterdam. — Für Belgien Norbert Bobeth, Brüssel, 49 Rue Pont-aux-Laine. — Schweden und Norwegen: A. Mohr, Kopenhagen, Annagr. — Schweiz: L. Wirz, Basel 14b.

Für Haut- & Teintpflege ist die

Crème Iris-Seife

Von Apotheker Weiss & Cº in Giessen.
Preis pro Carton à 3 Stück Mk. 1.50 überall zu haben.

Violet PARIS — *Pflege der Haut. Schönheit des Teints*

ROYAL THRIDACE SEIFE
VELOUTINE SEIFE

29, Boul. des Italiens — Zu haben in allen Parfümerien u. Coiffeurgeschäften

---

Erfrischende, abführende Fruchtpastille

TAMAR INDIEN GRILLON

Gegen **VERSTOPFUNG**
Hämorrhoiden, Congestion, Leberleiden, Magenbeschwerden.
PARIS, 33, Rue des Archives. — *In allen Apotheken.*

Englische Toilette-Seife } nach Angabe und unter Controle des Herrn Dr. med.
Englische Kinder-Seife } J. Pinkhoff, Spez.-Arzt für Hautkr., Wiesbaden,
allein hergestellt von Ferd. Mülhens in. 4711 Cöln a/Rh. (162)
Erhältlich in allen Apotheken und besseren Parfümerichandlungen.

Gesichtshaare (163)
u. ihre Heilung (Schrift d. Dr. Clafen) versendet gegen ... Apoth. Wegener, Potsdam I. 6

Erwerbskatalog für Jedermann gratis u. franco
Wilh. Schiller & Sn., Charlottenburg.

№ 4711 Rheinveilchen

von Ferd. Mülhens № 4711 Köln a/Rh.

Der Wohlgeruch dieser Neuheit übertrifft alle Erwartungen und ist von dem Duft des frisch gepflückten Veilchens nicht zu unterscheiden.

Zu haben in allen besseren Parfümerie-Handlungen.

G. E. Höfgen
Dresden-N., Königsbrückerstr. 50
Fabrik für Kinderwagen, Krankenfahrstühle, Nähtischlein u. s. w.

Kinderwagen
mit und ohne Gummibelastung, das Vorzüglichste für gesunde und kranke Kinder.
Preise v. M. 12.— bis M. 120.—

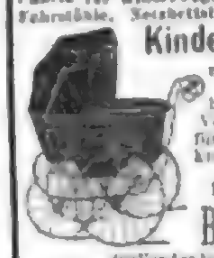

Bettstellen
für Kinder jeden Alters.
Preise v. M. 12.— bis M. 60.—
Illustrirtes Preisbuch frei.
Engros Export. Detail. (167)

LOHSE'S Maiglöckchen

Taschentuch-Parfüm — Seife
Puder — Toilette-Wasser — Brillantine
Eau de Cologne.

Nur ächt mit der vollen Firma des Erfinders

Gustav Lohse

Berlin, 45/46 Jäger-Strasse.

In allen Parfümerien, Drogerien, Apotheken, sowie bei allen Coiffeuren des In- und Auslandes käuflich.

Billigste Bezugsquelle für

Teppiche!

lederfarbige Teppiche, Bordürenmuster, 4 5, 6, 8, 10 bis 100 Mark. Probesendung gratis

Sophastoff-Reste!!

elfenbeinfarbig mit Goldstreifen. Proben frei.
Teppich-Fabrik **Emil Lefèvre,** BERLIN S. Oranienstr. 138.

Lodenstoffe
für Herren und Damen.
Muster franco.
Quedlinburger Lodenversand
Carl Blankenburg,
Inh. Bruno Greilmann,
Quedlinburg a. Harz.
Gegründet 1840. (54)

EAU DE COLOGNE RÉGINA
GELLÉ FRÈRES
6, Avenue de l'Opéra, 6
PARIS

Bade zu Hause!

In Ollmann's Wannenbadeschacht D. R. P. 81756 mit 2 Litern Wasser das angenehmste Wannenbad. — Verwendbar als Voll-, Halb-, Sitz und Fussbad.

Preis für eine Korpulenz bis 75 cm M. 6.—

Um alle sich vor wirklichen, auf Täuschung berechneten Nachahmungen in anderer Form, unsere Badeeinrichtg. wegen die Schutzmarke „Bade zu Hause". Fabrik für Badeeinrichtungen

Moosdorf & Hochhäusler, Berlin 134, Kommandantenstr. 80
Eigenes Gebäude mit Musterbadeanstalt auf der Berliner Gewerbeausstellung.
Allein. Fabrikant für Oesterreich-Ungarn: **Carl Becker, Wien V,** Traubengasse 4.

Cotillon-Artikel-Fabrik und Versandhaus

N. L. Chrestensen, Erfurt.
K. K. Hoflieferant,
Mein soeben neu erschienener Catalog enthält die grösste Auswahl in Neuheiten von Cotillon-Touren, -Orden, Bouquets, Schleifen, Ballbesätzen, Federn, Hüten, Kopfbedeckungen von Stoff und Papier, Costumes, Masken, Scherzartikeln, Christbaumschmuck etc.
● **Billigste Preise.** ●
Epochemachende Neuheit:
Chrestensen's ges. gesch. Tricot-Maske.
D. R. G. M. 47358
Chrestensen's Mordgeschichten.
Reich illustrirte Cataloge versende gratis und franco.
Telegramm-Adresse: Chrestensen Erfurt. (165)

Alle soliden Herren-

Cheviots, Rammgarn ... der einfachsten bis zu den feinsten, für jeden Geschmack passend. Fabrikpreisen

Aachener Tuchindustrie, Aachen 3

Inh. Wilken & Cie. ! Bitte genau adressieren!

... Monopol-Cheviot. — 10 Mark. —

Lüfte Dein Heim!

Interessante Abhandlung über einfache Lüftungsanlagen und Hygrometer nebst

gratis

versendet von **Richard Schippel, Chemnitz-Kappel.**

Keine Mutter sollte verfäumen, sich dieses Heftchen über gesundheitliche Artikel kommen zu lassen, denn durch Lüftungen können die meisten Krankheiten von ihren Lieblingen abgehalten werden. (166)

Digitized by Google

LEA & PERRINS'

Diese Handelsmarke für WORCESTERSHIRE SAUCE ist seit mehr als FUNFZIG JAHREN

IN ALLEN WELTTHEILEN

bekannt, und bildet die beste, nützlichste und gesuchteste aller Saucen.

FÜR FISCHE, FLEISCH, FLEISCHBRUHE, WILDPRET UND SUPPEN.

MAN FRAGE NACH

LEA & PERRINS' SAUCE,

und sehe dass die Unterschrift

Lea & Perrins

auf der Flaschen-Etiquette steht.

GEWARNT VOR NACHAHMUNGEN

Zu beziehen *en gros* von LEA & PERRINS in Worcester, CROSSE & BLACKWELL, und in sammtlichen Colonialhandlungen in London

En Detail VON JEDEM SPEZEREIHAENDLER

LEA & PERRINS' SAUCE.

Gegründet 1840.

KEMPF-SECT

Gebrüder Kempf, Königl. Bayr. Hoflieferanten
Neustadt a. d. Haardt (Rheinpfalz)

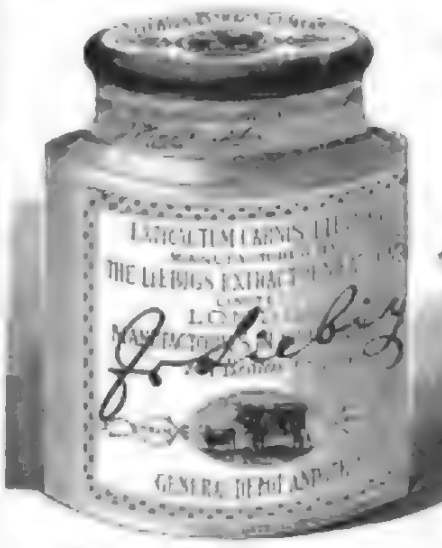

LIEBIG

COMPANY'S FLEISCH-EXTRACT

NUR AECHT, wenn jeder Topf den Namenszug *J. Liebig* in blauer Farbe trägt.

Das Fleisch-Pepton der Compagnie Liebig

ist wegen seiner außerordentlich leichten Verdaulichkeit und seines hohen Nährwerthes ein vorzügliches Nahrungs- und Kräftigungsmittel für Schwache, Blutarme und Kranke, namentlich auch für Magenleidende.

Hergestellt nach Prof. Dr. Remmerich's Methode unter steter Kontrolle der Herren Prof. Dr. M. von Pettenkofer und Dr. Carl von Voit, München.

Käuflich in Dosen von 100 und 200 Gramm.

CHOCOLAT MENIER

Die grösste Fabrik der Welt.
TÄGLICHER VERKAUF:
30,000 Kilos.
Zu haben in allen Spezerei-
DELIKATESSEN-HANDLUNGEN UND Confiserien.

TAPIOCA Von C. H. KNORR

ist die feinste aller Suppen-einlagen, sehr ausgiebig, nahrhaft u. sehr wohlschmeckend, ...Magen. Nur echt in gelben, runden Original-packets, rothe Aufschrift und der vollen Firma C. H. Knorr, Heilbronn a. Neckar, vorräthig in besseren Delicatess- & Colonialwaaren-Geschäften.

Die **Chocolade Suchard** zeichnet sich durch **vorzügliche Qualität** bei **mässigem Preise** aus und ist überall zu haben

Schloss Hartenfels-Torte

Paul Kunstmann, Confiserei, Torgau.

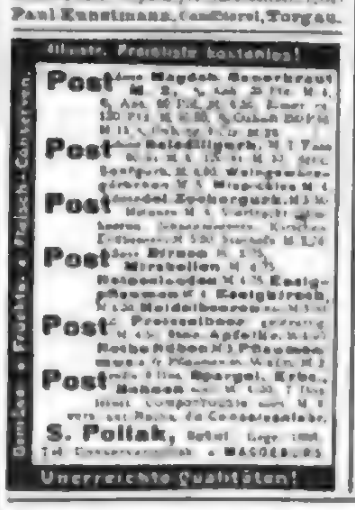

Weizenschrotbrot

Gallay Cohn, Dampfbäckerei, Berlin.

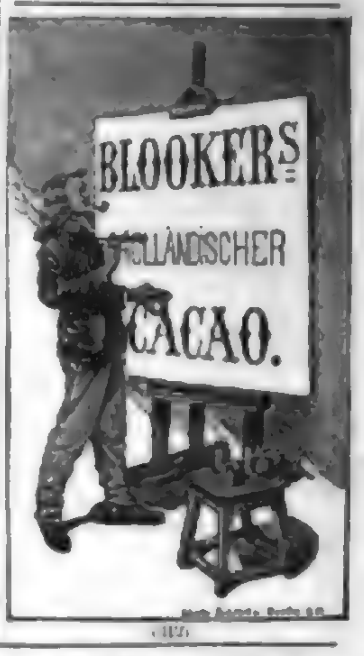

Berger's

Germania

Cacao

Fabrik
Robert Berger,
Pössneck i. Th.

CHOCOLADE
Lobeck & Co
Kgl. Hoflieferanten
DRESDEN
CACAO

CHOCOLADEN, CACAOS, Biscuits, Cakes
von
B. SPRENGEL & Co.
HANNOVER
sind unübertrefflich.
Zu haben in fast allen besseren Geschäften

Gratis erhält jeder Privatliste u. Abhandlung m. Illustrationen über
LIPTON'S weltberühmten THEE,
welcher als reinster in Aroma, Reinheit und Ausgiebigkeit überstrifft. Lipton's Niederlage: LEIPZIG, GEGR. AUGUSTIN, KLOTH, SCHUNLWARR & Co., HAMBURG,

Weber's Carlsbader Kaffee-Gewürz
Weber's Carlsbader Kaffee-Gewürz
Weber's Carlsbader Kaffee-Gewürz
Weber's Carlsbader Kaffee-Gewürz
Weber's Carlsbader Kaffee-Gewürz
Weber's Carlsbader Kaffee-Gewürz

ist das edelste Kaffee-verbesserungsmittel der **Welt.**

Emser Pastillen gewonnen aus den Salzen der Königl. Wilhelms-Felsenquellen

Catarrh — Husten — Heiserkeit — Verschleimung

BAD EMS — WILHELMS-FELSENQUELLEN-EMS — ADMINISTRATION

Jede Schachtel der aus den Salzen der **Königl. Wilhelms-Felsenquellen** bereiteten echten **Emser Pastillen** ist mit einer Plombe versehen. Man verlange daher stets **„Emser Pastillen aus Ems!"**

TIROL

Herrliches Alpenland, **Aufenthalt für jede Jahreszeit!**
Waldreiche **Sommerstationen** — **Heilbäder** - **Mineralquellen.**
Höhen-Curorte, Hoch-Touren, Gletscher, Dolomiten.
Frühjahrs- und **Herbst-Uebergangsstationen.**
Winter-Curorte mit südlichem Klima.
(Directe Zugsverbindungen ohne Wagenwechsel.)

Hotel-Prospecte, Sommerfrischenverzeichnisse u. Auskünfte jed. Art gegen Rückporto gratis d. d. Fremdenverkehrs-Bureaus in **Innsbruck** f. Deutsch-Tirol u. in **Rovereto** f. Italien. Tirol.

Heilanstalt für
Hautkrankheiten.
Sorgfältige specialärztl. Behandlung.
Leipzig, Liebeskind, Dr. med. Str.

Epilepsie (Fallsucht).
Prospecte über Behandlung gratis. Heilanstalt Dr. phil. Dunde, Chemnitzer Hof. Wermsdorf i. S.

Bekanntmachung.

Die Vormesse für Musterlager und Mustercollectionen

findet vom **2.—14. März dieses Jahres** statt.

Sie ist nur für folgende Waarengattungen bestimmt:

Porzellan-, Majolika-, Steingut-, Terracotta-, Thon-, Krystall-, Glas-, Bronze-, Eisen- u. Zinkgusswaaren, Aluminium-, Alfenide-, Nickel- und sonstige Metallwaaren aller Art, Beleuchtungsartikel, Lederwaaren, Photographie - Alben, Holzwaaren, Papierartikel, Bijouterieartikel, Japan- und Chinawaaren, künstliche Blumen, Puppen und Spielwaaren aller Gattungen, Eisenwaaren, Haus- und Küchengeräthe, Drahtwaaren, Musikinstrumente, optische Waaren, Seifen und Parfümerien, Stöcke, Peitschen, Luxusartikel, Kurz- und Galanteriewaaren aller Art.

Buden oder Stände auf öffentlichen Strassen und Plätzen aufzustellen, ist nicht gestattet.

Leipzig, am 20. Januar 1896.

Der Rath der Stadt Leipzig.

Ia. 5813. Dr. Georgi.

Beste zuverlässige reine Samen und gute Pflanzen

Haupt-Samen- und Pflanzencatalog pro 1896.

Cultur-Anweisung,

Oskar Knopff & Co.,
Hoflieferant,
Samenhandlung, Kunst- und Handelsgärtnerei.
Erfurt, Deutschland.

Klimat. Kurort **Görz,**
Hotel de la Poste.

Dr. med.
Freyburg's Sanatorium
f. chronische Kranke u. Erholungsbedürftige,
Meiningen.
Vorzügliche Erfolge. Herrliche Lage.

Ostende
(Belgien).

Cercle privé du Kursaal
mit denselben Zerstreuungen wie zu Monte-Carlo.
Das ganze Jahr hindurch geöffnet.
Man schreibe an den Herrn Secretär wegen der Aufnahme-Formalitäten.

Klimat. Kurort Schömberg
bei Neuenbürg im Württembergischen Schwarzwald.
Heilanstalt für Lungenkranke.
Sommer- & Winterkur. Beste Verpflegung. Mässige Preise.
Leit. Arzt: Dr. Baudach.
Prospecte frei d. die Direktion.

Die Zahnaer Fischzüchterei, Zahna

Edelsatzkarpfen

(Kaltwasseraufzucht).

Universal-Fischfutter

Die Zahnaer Fischzüchterei, Zahna.

Grd. Hôtel du

Neuer Besitzer Bucher-Durrer.

Prächtiger Garten in voller Südfront.

Vornehmes Haus, im höchsten und gesundesten Theile Roms, an der **Via Nazionale** (der schönsten Strasse der ewigen Stadt) gegenüber dem neuen Opernhaus gelegen.

GRIES bei BOZEN

Mildester klimatischer Kurort im deutschen Süd-Tirol.
Saison vom 1. September bis 1. Juni.
Prospecte durch die Kurverwaltung.

Dr. Lahmann's Sanatorium

auf „Weisser Hirsch"
bei Dresden.

(Naturheilanstalt) **Das ganze Jahr geöffnet.**

Aufnahme aller geeigneten Kranken ausser Geisteskranken und Epileptischen. Specielle Ausbildung der vielleicht vernachlässigten Gebiete als: Frauenkrankheiten, Nervenkrankheiten innere Erkältungszustände, complicirte Nervenleiden. Beschäftigungstherapie. Bäder aller Art. Elektrotherapie. Massage. Diätetik. Prospecte kostenfrei. Zur Belehrung empfehle Dr. Lahmann's neueste Schrift: „Die diätetische Blutentziehung als Grundursache aller Krankheiten". VI. Aufl. Otto Spamer, Leipzig. Preis geh. 1.60 Mk. und „Hauptcapitel der natürlichen Heilweise". II. Aufl. A. Zimmer, Stuttgart. Preis geh. 1.80 Mk. Aerzte: **Drs. Lahmann, Glass, Wendler,** Frl. **Gräfin Schwerin, Degenkolb, von Rauchfuss.**

Lieber's Sagradawein, Auszug frischer Blätter von Cascara sagrada-Extract „Lieber's Sagradawein" im Arzneibuch f. d. D. R., ... Cascara Sagrada-Extract, Tonisches Verdauungsmittel, J. Paul Lieber

---

Spec.-Liste, **Baumkuchen**
in garantirt tadelloser Qualität versendet täglich frisch, mit Postpaket für M. 1.— u. grösser.
Paul Langer, Conditor
Lieferant Sr. Kgl. Hoh. d. Prinzen Friedrich August, Georg, Landau, Bischofswerda i. S.

Gleim Lechleitner.

Künstler,

Grossmember, akadem. geb., Portrait, Figurleschnitt, w. viel illustrirt, sucht ev. dauernd Anst. Off. u. „Kunst" Exp. d. Ztg.

Xylographen,

die Vorzügliches im tonigen Figurenschnitt leisten, auch jüngere, hervorragend talentirte Kräfte, die sich ausbilden wollen, **gesucht.** Proben erbeten an das

Xylographisch-Artistische Institut von J. J. Weber in Leipzig.

Haasenstein & Vogler A. G.

Aelteste Annoncenexpedition.

domicilirt an allen Orten Deutschlands, auch in Oesterreich, Schweiz, Italien etc. liefert detaillirte Kostenanschläge unter Gewährung billigster Bedingungen, sowie gratis seine Kataloge.

Abfassung und sorgfältigster Arrangement.

Effectvolle, originelle Gliederung und Ausdehnung bezügl. der wirksamsten Plätze

---

Dresden is greatly patronized by foreigners.
Dresden is a pretty and a healthy town and has charming surroundings.
Dresden offers great comfort for moderate prices.
Dresden owns most important art-treasures
Dresden has first class theatres
Dresden has famous schools and excellent professors
Dresden offers great attraction to foreigners in regard to the moderate taxes. — He who intends to make a short or longer stay at Dresden or to settle there will receive all desirable informations and particulars at the office of the Society for the Furtherance of Dresden and its intercourse with foreigners.

Dr. L. Abend's Kuranstalt
für
Magen- und Darmleidende
Parkville **WIESBADEN** Parkstr. 19
Winter und Sommer geöffnet. Prospecte gratis.

Illustrirte Zeitung

Alle Rechte für deutsche Illustrationen und Artikel vorbehalten.

Nr. 2746. 106. Bd. Erscheint regelmäßig jeden Donnerstag. Preis pro Nummer 1 Mark. Leipzig und Berlin. 15. Februar 1896.

Copyright 1896 by Braun, Clement & Co., Braunsch i. E.

Marguerite. Nach einem Gemälde von G. Ferrier.

In der preußischen Wallonei.

Von A. A. Barrieres.

Unter den interessanten Nationalitäten in Mitteleuropa, zumal an den deutschen Grenzen, nehmen die Wallonen, deren Gesammtzahl auf etwas weniger als vier Millionen geschätzt wird, nicht die letzte Stelle ein. Der Wallonenstamm, der in Nordfrankreich, Belgien und Rheinpreußen seßhaft ist, wird von vielen Forschern als jenes Volk bezeichnet, das schon zur Zeit Julius Cäsar's in Belgien hauste, und man hätte es in ihm mit den Nachkommen jener kriegerischen Belgier zu thun, die den römischen Feldherren zu schaffen machten. (?) Ein kleiner Bruchtheil dieses staatlich getrennten Volksweisens haust im rheinpreußischen Eifelgebiet, besonders in dem romantischen Warchethal, und dem Aeußern sowie der Sprache nach weisen diese Wallonen Aehnlichkeiten auf mit den Bewohnern von Verviers, Lüttich, Namur in Belgien und mit den Bewohnern von Lille, Valenciennes u. s. w. in Frankreich. In Deutschland hat man sich bisher nur wenig mit jenem alten Gebiet befaßt, das vorwiegend von Wallonen bewohnt wird, und das doch in historischer wie ethnologischer Beziehung zu einem der beachtenswerthesten auf der deutschen Erde gehört.

Erst in der neuern Zeit sind die Wallonen in nationaler Hinsicht einigermaßen in den Vordergrund getreten; sie selbst stellten Nachforschungen an über Abstammung, Herkommen, Verwandtschaft ihrer Vorfahren, und in Malmedy wurde vor einigen Jahren eine Zeitung in wallonischer Sprache herausgegeben. Als die Hauptorte der Wallonei werden die beiden Städtchen Malmedy und Montjoie bezeichnet. Das letztere Städtchen aber mit Unrecht. In Montjoie ist die wallonische Sprache in der Bevölkerung derzeit nicht mehr im Schwang; daß diese einmal dort allgemein gebräuchlich war, dürfte nicht zu bezweifeln sein.

Vor Jahren kam der Verfasser dieser Zeilen, dessen Vaterstadt Aachen ist, häufig nach Montjoie, auch nach Malmedy, und er hatte niemals nöthig, sich des wallonischen Idioms zu bedienen. Es genügte vollständig im Umgang mit der Bevölkerung aller Schichten die aachener Mundart, die eine ausgesprochen niederdeutsche, plattdeutsche ist. Anders verhielt sich die Sache auf dem Lande, bei der ländlichen Bevölkerung und bei den Arbeitern. Die Bauersleute, die aus der Gegend nach Aachen zu Markte kamen, waren Wallonen. Diese bedienten sich ihres Idioms, das in Aachen von manchen Leuten aus dem Volke verstanden und gesprochen wurde, und das der Klangfärbung nach manche Aehnlichkeit mit dem aachener Platt aufweist. Eine genauere etymologische Prüfung und Vergleichung ergibt indeß die zahlreichen Abweichungen und die Verschiedenheit der Abstammung nach der deutschen und nach der romanischen Seite. Das Merkwürdige, ja ein Räthselhafte bei den beiden Idiomen dürfte gleichwol in ihren vielen Beziehungen zu suchen sein, die auf ein altes Nebeneinander der beiden Sprachgebiete und Volksstämme schließen lassen.

Ein Fremder, einmal ein Süddeutscher, der die aachener Mundart hört und gleich darauf die wallonische, kann, wenn er nicht ein besonders geschultes Ohr hat, einen Unterschied kaum entdecken. Bekanntlich ist das aachener Platt häufig genug für eine vorwiegend romanische Mundart gehalten worden, eine Annahme, die indeß leicht und gründlich widerlegt werden kann. Für den Sprachforscher wäre es von Wichtigkeit, zu erfahren, ob sich das Wallonische aus dem Plattdeutschen bereichert hat oder umgekehrt das Plattdeutsche aus dem Wallonischen. In der „Kölnischen Zeitung" (October 1895) suchte der Sprachforscher Seelmann nachzuweisen, daß ein Theil der Wallonen mit den durch Karl den Großen in den Vogesen angesiedelten Sachsen identisch sei.

Der Hauptort der preußischen Wallonei ist Malmedy, ein uraltes Städtchen, das im 8. Jahrhundert Malmundarium hieß, und das meistens zusammen genannt wird mit dem benachbarten alten Stift Stavelot. Die Jahrbücher von Stavelot-Malmedy führten ihre Geschichte zurück bis in die Zeit der Franken. Früher war das gewerbreiche Städtchen wenig besucht; heute, nach Vollendung der Eisenbahn Aachen-St. Vith-Luxemburg, mit der Zweigbahn Montjoie-Malmedy, ist dasselbe durch seine romantische Lage und hübsche Umgebung ein Ziel zahlreicher Touristen geworden. In Malmedy wird noch viel wallonisch gesprochen; daneben deutsch und französisch. Man darf wol sagen, daß jeder Bürger in Malmedy ebenso gut deutsch wie französisch spricht; das Wallonische ist mehr die häusliche Sprache und die Sprache des Volkes. Leute, die nur wallonisch sprechen, findet man nur noch in den umliegenden Dörfern und Bauernhäusern. Da gibt es noch eine Anzahl theilweise echt wallonischer Ortschaften: Bellevaux, Chaudemont, Chodes, Wimbomont, Habemont, Mesfraix, Bévercé u. s. w. Sehr richtig bemerkt der Schriftsteller Hermann Rehm in seiner Beschreibung von Malmedy, daß die Stadt wol ein fremdartiges, aber doch nicht französisches Aeußeres zeigt. Dasselbe gilt von den Bewohnern, diesem besondern Menschenschlag, über dessen Ursprung und Geschichte die Ethnologen trotz der Forschungen einen völlig befriedigenden Aufschluß noch nicht geben konnten. Es ist bezeichnend, daß die benachbarten belgischen Wallonen, schon infolge ihrer stetigen Berührungen mit den Pariser, sich leidenschaftlich der französischen Art und Sitte neigen; das ist bei den preußischen Wallonen nicht der Fall, und die zahlreichen Versuche der belgischen Stammesgenossen, ihre Sympathien für Belgien oder für Frankreich zu wecken, haben nur einen sehr mäßigen Erfolg gehabt. Bei jeder Gelegenheit betonen ja die preußischen Wallonen ihre deutsche Denkart. Wenn man diesen Punkt, wie es nothwendig ist, beachtet, kommt man zu der interessantesten Seite dieses romanisch-germanischen Volkswesens: zu der offenkundigen Hinneigung desselben zu dem germanischen Volksweien.

Die deutsche Wallonei hat nicht allein durch so viele Jahrhunderte mit vorübergehenden Unterbrechungen zum Deutschen Reich gehört, sondern sie stellte auch mit Vorliebe ihre Söhne in den Dienst der kaiserlichen Waffen. Damit allein aber wurde sich der scharfe Gegensatz in der Haltung und Gesinnung der preußischen Wallonen zu den belgischen und französischen Stammesgenossen vielleicht noch nicht erklären lassen, wenn nicht gewisse Erinnerungen aus der Zeit Ludwig's XIV., aus der Revolutions- und der napoleonischen Zeit hinzukämen. Es ist zu bedauern, daß noch kein Geschichtsforscher sich daran gemacht hat, Untersuchungen anzustellen über die wüthenden Stämpfe der Eifel-Bauern, voran der Wallonen, gegen die französischen Revolutionsfeldzüge. Heute noch sind die Erzählungen über die Thaten der „Sauerpelsarmee" lebendig in den Ueberlieferungen der Landleute. Man nennt noch die Namen der Anführer und jener, die in der Festung Luxemburg enthauptet wurden.

Beim Einbruch der Franzosen im Jahre 1798 hatten sich zwei große Bauernhaufen gebildet, der eine bei Prüm, der andere bei Stavelot-Malmedy. Der letztere bestand fast nur aus Wallonen. Die Bauern waren mit Knüppeln, Aexten und Sensen bewaffnet und hatten im Sinne, die Sansculotten aus der Eifel hinauszuwerfen und die Festung Luxemburg zu erobern. Bei Prüm und Stavelot kam es zu blutigen Gefechten. Die Hilfte der tapfern Bauern wurde von den gutbewaffneten Franzosen niedergemacht und die Gefangenen nach Luxemburg geschleppt. Die Geschichtsforschung hat diese Vorgänge nahezu übersehen, aber sie leben noch im Gedächtniß des Volkes. Da wunderten sich die belgischen Stammesgenossen nicht wenig, wenn ihnen die Gesangvereine aus Malmedy, die sich in Verviers, Lüttich und Brüssel die ersten Preise zu holen kamen, in gut deutscher und wallonischer Sprache erklärten, daß sie allezeit zu Deutschland zu halten gedenken. Die Brüder aus dem deutschen Warchethal wollten sich niemals auf ein Compatriotren mit den belgischen Franzosillons einlassen; sie waren allezeit stolz darauf, „deutsche Wallonen" zu sein. Wenn darauf hingewiesen werde, daß hier die preußische Schule, besonders die Volksschule einen nachhaltigen Einfluß geübt hat, so kann man dies gewiß gelten lassen; aber auch die ältern Leute, die nur flüchtig mit der Volksschule in Berührung gekommen sind, hegen dieselbe Gesinnung. Es ist bei ihnen niemals zur Gewohnheit geworden, nach dem Westen, nach Paris oder nach Brüssel, zu schauen; sie blicken nach den alten historisch verwandten Städten Aachen, Wien, Köln und heute noch — Berlin*).

Im Luxemburgischen ist es bei gewissen Schichten der Bevölkerung zur Gewohnheit geworden, nach Frankreich, besonders nach Paris zu gehen und dort Dienste zu suchen. Die Omnibuskutscher auf den Boulevards sind fast durchweg Lüxemburger. Den Bewohnern der preußischen Wallonei kommt es nicht in den Sinn, sich in Paris eine Stellung zu suchen. Nur ihre Vergnügungs- und Hochzeitsreisen machen sie mit Vorliebe dahin. Man kann nicht einmal behaupten, daß die deutschen Wallonen als ein kleines Vermittlungsglied zwischen dem Deutschthum und dem Franzosenthum anzusehen wären; dazu eignen sich die Verbringer, Elsässer, sogar die Luxemburger eher. Die eigentlichen Wallonen bilden einen Volksschlag für sich und gehören im guten Sinne in die Klasse der „interessanten Nationalitäten". Bei den Nachbarn waren die Wallonen allezeit als tüchtige Arbeiter geschätzt. Die besten Feldarbeiter, besonders aber Gärtner, die besten Gerber, vortreffliche Steinbrecher, auch Grubenarbeiter und tüchtige Tuchmacher waren und sind die Wallonen.

Malmedy ist berühmt durch seine Gerbereien und Gärten, Montjoie durch seine Tuchfabriken und Gärten. Und um so erklärlicher sind die Leistungen auf dem Gebiet der Kunstgärtnerei, da das Klima ein sehr rauhes ist. An der Stadt Malmedy liegen, terrassenförmig ansteigend, die zahlreichen Gärten, die sich aus der Ferne wie Rebengänge ausnehmen. Die Sage hat sich erhalten, daß bei Montjoie und Malmedy vor vielen Jahrhunderten Reben gepflanzt und ein guter Wein gewonnen wurde. Die Configuration des Bodens spricht dafür und die Thatsache, daß heute noch auf verschiedenen Punkten der Eifel ein allerdings saurer Wein gepflanzt wird. Allenthalben stößt man in der Umgebung der Schnee-Eifel auf die Spuren der Rebencultur, die zu der Annahme zwingen, daß das Klima vor Jahrhunderten ungleich milder gewesen ist als heute. Die vielen und gewerbreichen Ortschaften, die zahlreichen Ueberreste eines regen Bergbaus, die vielen Burgruinen mit berühmten Namen haben zur Genüge den Nachweis erbracht, daß das Gebiet der Eifel vordem ein hochcultivirtes war, daß es zu den schönsten und romantischen Landschaften auf der deutschen Erde zu zählen war. Die Veränderung des Klimas, die zahlreichen Fehden der weltlichen und der geistlichen Machthaber, die Verwüstungen der französischen Kriegsvölker haben das übrige beigetragen, dieses schöne Culturgebiet von seiner Höhe herunterzubringen, und nur dem Fleiß, der Ausdauer, der Hartnäckigkeit des wallonischen Volksstammes ist es zuzuschreiben, daß vieles gerettet, geschützt und erhalten werden konnte, und daß jetzt das Wallonenländchen einen neuen, lebhaften Aufschwung erfahren hat.

*) Die Abtei Stavelot-Malmedy stand unter dem Erzbisthum Trier.

Wochenschau.

Der deutsche Reichstag. — Der deutsche Reichstag beschäftigte sich in den ersten vier Sitzungen der verflossenen Woche in erster Lesung mit dem Entwurf des Bürgerlichen Gesetzbuches und des Einführungsgesetzes zu diesem. Eingeleitet wurde die Berathung am 3. Februar durch den Staatssecretär Dr. Nieberding, der eine eingehende Darstellung der jetzt in Deutschland geltenden Rechte und den Weg der Herstellung des Gesetzentwurfs gab. Dr. Rintelen vom Centrum empfahl im Interesse der Beschleunigung der Berathungen die Wahl einer Commission von 21 Mitgliedern, der eine Reihe von Theilen des Entwurfs überwiesen werden sollte. Der Nationalliberale Dr. Gunz empfahl möglichste Selbstbeschränkung in Interesse des Zustandekommens des Gesetzes, während der Centrumsredner v. Buchka hoffte, daß mit dem Centrum auch weiten der Linke der Abschließung eine Verständigung herbeigeführt werde. Dr. Lenzmann sprach von der Freisinnigen Vereinigung war die Gesammtberathung, weniger Landtheile von der Kommission, beantragte, letzteren abzutheilen und die zweite Lesung im Plenum vorzunehmen. In der zweiten Sitzung, am 4., erklärte der Pole Hr. v. Dziembowski die großen Vorzüge des Entwurfs an und bezog mit Bedenken gegen die in Aussicht genommene Regelung des Vereinsrechts. Geheimrath Planck führte den Standpunkt der Mehrheit der Kommission, die in dem Gesetzwerk nicht das Ideale, sondern nur Sachgerechtes zum Ausdruck kommt. Der Socialist Singer hatte sich durch das Bürgerliche Gesetzbuch nicht befriedigt gefunden, die Bevormundung der weniger Bemittelten in dem Entwurf sei, die Bevormundung der weniger Bemittelten in dem neuen System zu finden. Auch sonst die übrigen Socialdemokraten sprach in der Sitzung am 5. Prof. Sohm jede Bedeutung ab, sich als die berufenen Vertreter des Volkes aufzuspielen, sie wollen den Bauern noch den Beamten, Industriellen und Gelehrten eine Gesetzes gönnen wollen. Dr. Stadthagen und seine Genossen seien verpflichtet, den Gang des Gesetzes zu erklären, das auch dazu berufen sei, den Arbeiter von der socialdemokratischen Unterdrückung zur patriotischen Freiheit zu erlösen. Namens der Reichspartei begründete Frhr. v. Stumm den Antrag, den sämmtlichen Bestandtheil der Vorlage abzulehnen und vielmehr eine neue Commission zu wählen, die sich in etwa vier Wochen über die strittigen Punkte einigen würde. Der Antisemit Dr. Förster wollte nicht Letzter sein in der Gemeinheit gewählt sein, und der Elsässer Heldus beklagte sich, daß der Dictaturparagraph in Elsaß-Lothringen noch nicht aufgehoben worden sei. Spahn trat für den Gegenstand in seinem Fractionsgenossen vom Centrum Lütticher, viel nachdrücklicher für das Gesetzbuch ein. In der Sitzung am 6. war der Nationalliberale Dr. Bueccerus die Einleitung (Gegner, insbesondere der Socialdemokraten, griff auch heftig die Auffassung des Gesetzbuche in technisch-juristischer Beziehung als weltfremd an. Der Centrumsredner v. Marquard erklärte namens seiner politischen Freunde, daß diese in erster Linie für den Antrag v. Stumm und erst, wenn dieser keine Mehrheit gefunden, für die Verweisung an eine officielle Commission stimmen würden. Der Socialist Antrick warf dem Preußischen Sohm gesetzgeberische Unkenntniß über die Bestrebungen und Ziele der Socialdemokratie vor, die er stets als harmlos, ehrlich als Ideal zu schildern bemüht war, und sein Genosse Stadthagen behauptete abermals, daß das arbeitende Volk in der Gemeinden, die das Bürgerliche Gesetzbuch ausgearbeitet gehabt, nicht vertreten gewesen sei. Schließlich wurde der Entwurf an eine Abtheilung von 21 Mitgliedern verwiesen, die zugleich ermächtigt wurde, einzelne Theile gesetzlichen und zu sanctionirenden zu erklären. In der darauffolgenden Sitzung, am 7., fragten die Abgeordn. v. Puttkamer und Graefen an, welche Maßnahmen seitens der Regierung nach Annahme der Resolution vom 14. März 1894 über die Aufhebung der gemischten Transitläger erfolgt seien. Der Staatssecretär Graf v. Posadowsky wies in seiner Antwort darauf hin, daß die Zollcontrole dadurch erschwert werden seien und sich niemals über den Nutzen hinaus erstrecken. Die Aufhebung der gemischten Transitläger sei erwogen worden, doch habe man sich hierzu noch nicht entschließen können, da sich die Verhältnisse der Ausfuhr und Einfuhr noch nicht genügend übersehen lassen. Bei Besprechung der Interpellation debattirte Richter, daß die Transitläger lediglich dem Getreidehandel nützte lassen. Der Nationalliberale Dr. Hasse vertrat im Gegensatz zu dem Grafen Posadowsky die Ansicht, daß, wenn man die gemischten Transitläger aufhebe, die sämmtlichen Transitläger aufgehoben werden müßten, andernfalls würde der Landestheile geschädigt, in denen sie bestehen blieben. Der Abgeordnete Dr. Meyer-Halle erklärte sich durch die Mittheilung der Regierung befriedigt, ebenso Graf v. Kanitz, dieser jedoch nur theilweise. Er wollte nur für Königsberg. Danzig und allenfalls für Ludwigshafen Transitläger gelten lassen. Der Centrumsredner Lieber sprach sich für die Fortsetzung der letzten Sitzung der vorgerückten Stunde an. Es gab der Reichskanzler Fürst Hohenlohe die amtliche Erklärung über das Verhalten der Reichsregierung bezüglich der Thronrede ab. Nach einer von der englischen Regierung ertheilten Auskunft habe man die Ueberzeugung gewonnen, daß nur eine kleine Betheiligung der englischen Mannschaften in Indien vorliegt sei. Daher erschien ohne Englands Zustimmung eine internationale Verständigung über die Betheiligung einer Mächtegruppe aussichtslos, und Deutschland könne für ein ausschließliches Vorgehen unmöglich die Initiative ergreifen. Ein Antrag auf Besprechung dieser Erklärung wurde auf Antrag Singer's abgelehnt und darauf der Antrag Richter's über die Reform des Wahlverfahrens zum Reichstag zum ersten mal gegen die Stimmen der beiden conservativen Parteien angenommen. Alsdann wurde in die in voriger Woche unterbrochene Berathung der von den Socialdemokraten und Freisinnigen beantragten Anträge auf eine Novelle zum Gewerbegesetz wiedereingetreten. Das Centrum erklärte sich durch Lieber, ebenso der Conservative Schall, gegen jede Aenderung während der Socialdemokrat Bebel die Art der Handhabung der Gesetze in den Reichslanden beklagte.

Die sächsische Wahlreform. — Das amtliche „Dresdner Journal" veröffentlichte am 5. Februar die Grundzüge der neuen sächsischen Wahlgesetzvorlage, der dem preußischen Dreiclassenwahlrecht theilweise nachgebildet ist. Seine wesentlichsten Bestimmungen sind folgende: Das Wahlrecht wird vor demjenigen ausgeübt, der überdauernd staatliche Grund- oder Einkommensteuer entrichtet und vom Tage des Abschlusses der sogen. Urwahlliste mindestens sechs Monate seinen Wohnsitz oder Aufenthalt in Orte haben. Die Abgeordneten zur zweiten Kammer werden auf Grundlage in Wahlkreise, deren Zahl und Abgrenzung jetzt Aenderungen erfahren, gewählt, aber nicht mehr unmittelbar von der Gesammtheit der Wahlberechtigten, sondern von Wahlmännern. Auf je 500 Seelen der ortsanwesenden Gesammtbevölkerung entfällt ein Wahlmann. Die Wahlmänner werden nach Maßgabe der von ihnen zu entrichtenden staatlichen Grund- und Einkommensteuer in drei Abtheilungen gewählt. In die erste Abtheilung gehören diejenigen Urwahlberechtigten, welche zusammen das erste, oberste Drittel der Gesammtsumme der Steuerbeträge des Ortes, bezw. des Wahlkreises entrichten. In jeder Zahl aber gehören in die erste Abtheilung alle diejenigen Urwähler, die an Grund- und Einkommensteuer zusammen den Betrag von wenigstens 300 ℳ — welcher Betrag einem Steuersatz von 10000 ℳ entspricht — zu entrichten haben. Die zweite

Abtheilung wird gebildet von den nicht niedriger besteuerten Urwählern, bei der die Zahlen der nach verschiedenen Steuersätzen entfallen. Jedenfalls aber gehören in die zweite Abtheilung alle diejenigen Urwähler, bei an Grund- und Gebäudesteuer zusammen den Betrag von mindestens 50 ℳ — bei einem Wahlkreise von 3000 ℳ entrichten — entrichten. Alle übrigen Urwähler bilden die dritte Abtheilung. Alle Steuerbeträge über 300 ℳ kommen bei Berechnung der Gesammtsumme der Steuerbeträge nur in dieser Höhe in Ansatz. Besteht die erste oder zweite Abtheilung aus weniger als drei Urwählern, so wird sie aus der nächstniedrigen durch mindestens drei Urwähler ergänzt. Jede Abtheilung wählt gesondert für sich in geheimer Abstimmung den dritten Theil der Wahlmänner. Die dritte Abtheilung wählt zuerst, die erste zuletzt. Bei der Wahl der Wahlmänner entscheidet die absolute Mehrheit der abgegebenen Stimmen. Ergibt sich für einen Wahlmann keine absolute Stimmenmehrheit, so findet eine engere Wahl statt, bei der die relative Mehrheit der abgegebenen gültigen Stimmen, bei Stimmengleichheit das Los entscheidet. Die Wahlmänner endlich wählen unter der Leitung eines Wahlcommissars in geheimer Abstimmung nach absoluter Mehrheit wahlkreisweise die Abgeordneten. — Dieser Entwurf, der auf die thunlichste Entfernung der Specialvertreter aus dem sächsischen Landtag abzielt, hat bei diesen große Entrüstung hervorgerufen, doch ist, wenn auch einzelne aus den Landtagsabschied der Regierung nicht zu haben sein werden, an eine Annahme seitens des Landtags nicht zu zweifeln.

Der Uebertritt des bulgarischen Prinzen Boris zur orthodoxen Kirche. — Fürst Ferdinand von Bulgarien hat den Drängen der bulgarischen Nationalpartei nunmehr nachgegeben und in die Umtaufung seines ältesten Sohnes und Thronerben, des Prinzen Boris, eingewilligt. Seinen Geschluß ließ er am 4. Februar in einer Proclamation der Sobranje und dem Bulgarenvolk kundgeben. Die Taufe soll am 14. Februar, dem Tag der Erschaffung Eduard's im Tempel, in Tarnowo stattfinden. Dem russischen Zaren theilte Fürst Ferdinand seinen Entschluß schriftlich mit, worauf er folgendes Telegramm von diesem erhielt: „Ich gratulire Ew. Hoheit herzlichst zu dem mit Euch dem Brief vom 31. Januar mitgetheilten patriotischen Entschluß. Generaladjutant Graf Sollikow-Kutuzow wird in meinem Namen der Feier des Uebertritts des Prinzen Boris beiwohnen und meine Anwesenheit ersetzen. Nikolaus." Auch dem Sultan lud der Fürst einen Brief durch den Ministerpräsidenten Stoilow übermitteln, der am 7. Februar nach dem Selamlik vom Sultan in feierlicher Audienz empfangen wurde, welcher es den Großherren des Comanje-Ordens mit Brillanten verliehen erhielt. Das Programm der Festlichkeiten sollte nach der Ankunft des Grafen von Konstantinopel, der am 9. mit dem Ministerpräsidenten Stoilow in Sofia erwartet wurde, festgesetzt werden. Die Bluträthsels beschloß, zu dem Zweck einen Credit von 150000 Frs. von der Sobranje zu verlangen, deren Session nun einige Tage verlängert wurde, um in ihrer Eigenschaft als gesetzgebender Körper an den Festlichkeiten theilnehmen zu können. Da die Fürstin Maria Luise, eine Königliche Prinzessin Lothringen, dem Act des Uebertritts des Prinzen Boris nicht beiwohnen wollte, so reiste sie am 7. ungeblich aus Gesundheitsrücksichten, mit ihren zweiten Sohn, dem Prinzen Cyrill, über Wien nach Südfrankreich. Auch Ferdinand gab der Feier des Festes bei Zarebrod. Darüber, ob sie überhaupt wieder nach Bulgarien zurückkehren wird, lauteten die Nachrichten widersprechend.

Aus Turkisch-Armenien. — Der „Times" wurde aus Konstantinopel gemeldet, daß die Gesandten Zustand der Gemüter in Armenien setzten, sie seien überzeugt, die Kurdenmassacres ausgeführten, die Zusammenhalten. Sie verdienten einen strengen Tadel. Die türkischen Gouverneur und eine christliche Verwaltungsbehörde, vorgeschlagen aber ausgeschlossen auf das Verlangen, ihre Forderungen lieferten. Nach einer Meldung der „Agenzia Stefani" aus Konstantinopel hat die heftige italienische Berichterstatter bei der Pforte wegen der Ermordung des P. Salvatore de Gyarmecz, eines Pfarrers der Jesuiten, Vorstellungen erhoben. Dieser soll im Verein der v. J. von den dem durch den Mutessarif beigegebenen Bedeckungsmannschaften ermordet worden sein. Zugleich verlangte der Botschafter den nach Zeitun entsandten italienischen General aus Aleppo, Nachforschungen über die Mordthat anzustellen. Wie immer die „Petit. Corresp." berichtete, hat der von den Bewohnern von Zeitun verlangte Einmarsch des Stammes der Kurden in die Stadt thatsächlich stattgefunden. Trotzdem sich in der Stadt eine Garnison von einem Bataillon Infanterie befindet, verlangten die christlichen Bewohner einen Angriff auf sich, weshalb sie die Türkenbanden einladen, Truppenverstärkungen herbeizurufen. Diesen Verlangen sollte bereits Folge gegeben worden sein.

Festgabe italienischer Offiziere in Abessinien. — Wie der „Agenzia Stefani" aus Massaua telegraphirt wurde, hat Mas Makonzen aus dem Lager von Asmara die als Geiseln zurückbehaltenen italienischen Offiziere entlassen und sind diese am Abend des 3. Februar in gutem Zustand im italienischen Lager eingetroffen.

Mannigfaltigkeiten.

Hofnachrichten.

Prinz und Prinzessin Heinrich von Preußen trafen am 4. Februar abends zu mehrtägigem Aufenthalt in Rom ein. Sie besuchten am 5. dem Königspaar einen Besuch ab, der alsbald erwidert wurde.

Prinz Albrecht von Preußen reiste in der Nacht zum 4. Februar von Braunschweig nach England ab, um den Kaiser bei der Beerdigung des Prinzen Heinrich von Battenberg zu vertreten.

Der König von Sachsen kehrte am 5. Februar abends von Leipzig nach Dresden zurück, während die Königin nach Brasel reiste.

Die feierliche Beisetzung der verewigten Großherzogin von Oldenburg ist am 7. Februar vor sich gegangen. Um 9½ Uhr vormittags traf der Kaiser ein, der von den Großherzog und dem Herzog Georg empfangen und nach dem Schloß geleitet wurde. Nach dem Traueract folgte sich der Leichenzug nach dem Mausoleum zu Bewegung. Zwischen dem Großherzog und dem Großherzog schritt der Kaiser. Außer diesen waren bei den Trauerfeierlichkeiten anwesend die Schwestern der Verstorbenen, Großfürstin Alexandra von Rußland und Prinzessin Thyra von Sachsen-Altenburg, ferner Prinzessin Albrecht von Preußen, Herzogin Marie von Württemberg, der Fürst von Schaumburg-Lippe, die Prinzen Ernst von Sachsen-Altenburg und Friedrich von Sachsen-Meiningen, Herzog Johann Albrecht von Mecklenburg-Schwerin und Herzog Friedrich Ferdinand zu Schleswig-Holstein-Sonderburg-Glücksburg.

Der Großherzog von Hessen traf am 8. Februar aus England wieder in Darmstadt ein. — Die Großherzogin reiste sich am 8. Februar nach Gotha zu einem Besuch ihrer russischen Eltern.

Aus Cannes wird berichtet, daß die Besserung im Befinden des Großherzogs von Mecklenburg-Schwerin langsam fortschreitet und der Großherzog jetzt täglich das Bett auf kurze Zeit verlassen kann.

Die Fürstin-Mutter von Hohenzollern reiste am 7. Februar von Sigmaringen nach Brüssel zur Hochzeit ihrer Enkelin, der Prinzessin Henriette von Belgien. Auch der Fürst von Hohenzollern begab sich dorthin, ebenso von Berlin Prinz und Prinzessin Friedrich von Hohenzollern.

Mit der Leiche des Prinzen Heinrich von Battenberg traf der Kaiser Dienstag am 3. Februar in Portsmouth ein. Am 4. begaben sich die Prinzen des Trauerhauses, Prinzessin Beatrice, der Prinz von Wales, der Herzog von Connaught und Prinz Ludwig von Battenberg an Bord des Kreuzers, wo ein Traueract abgehalten wurde. Hierauf wurde die Leiche auf die Jacht Alberta übergeführt und nach der Insel Wight gebracht. Von Cowes wurden die Leichen nach Portsmouth, mit großen militärischen Ehren nach Whitehall gebracht. Dem Sarge folgten zu Wagen die Königin und die Prinzessinnen, zu Fuß die Prinzen des königlichen Hauses, die beiden Prinzen von Battenberg, Prinz Albrecht von Preußen, der Großherzog von Hessen und die übrigen Trauergäste. Bei Schluß der feierlichen Handlung in der Kirche zu Whippingham wurden drei Salven abgegeben.

Fürst Nikolaus von Montenegro, der an einer Beinknochenentzündung erkrankt war, ist wieder besser.

Festkalender.

In Berlin hatten sich am 7. Februar etwa 1000 Beamte der Reichspost- und Telegraphenverwaltung mit ihren Angehörigen in Kroll's Etablissement zu einer Ostermeier versammelt, die der Erinnerung an die rühmreiche Thätigkeit der Post und Telegraphie im Deutsch-französischen Kriege galt. Den Mittelpunkt der Versammlung bildete Staatssecretär Dr. v. Stephan, der damalige Generaladjutant-Commissar. An den Kaiser wurde ein Begrüßungstelegramm abgesandt. Auch in Leipzig, Köln und Dortmund hatten am 7. die Post- und Telegraphenbeamten der betreffenden Oberpostdirectionsbezirke eine Kriegsgedenkfeier ab.

Die feierliche Uebergabe des neuen Prachtbaues in Leipzig, des Grassi-Museums, an das Kunstgewerbemuseum, das Museum für Völkerkunde und den Verein für Geschichte von seiten des Raths der Stadt geschah am 6. Februar vormittags durch einen Festact, dem die Anwesenheit des Königs und der Königin die höchste Weihe gab. In der Ankunftshalle begrüßten sich die Spitzen der Behörden, die Präsidenten der sächsischen Stände-kammern, die Mitglieder der beiden städtischen Collegien u. s. w. In dem Saal des Ethnographikums, der im Halbkreis ringsum Logen an der Innenseite der Hofront angelegt worden ist, hielt Oberbürgermeister Dr. Georgi die Eröffnungsrede. In sie klang Schluß ausgebrachte dreifache Hoch stimmte die ganze glänzende Versammlung ein. Sodann unternahmen die Majestäten einen Rundgang in den bisher fertiggestellten Räumen.

Die naturwissenschaftliche Gesellschaft Isis in Bautzen feierte am 7. Februar ihr 50jähriges Bestehen durch einen Festact in der Aula des Gymnasiums, bei dem außer den Mitgliedern der Gesellschaft die Spitzen der Staats- und Stadtbehörden, Vertreter des Cultusressorts, Mitglieder der Lehranstalten und sonstige Gäste anwesend waren. Viele wissenschaftliche Vereine Sachsens ließen durch Abgesandte ihre Glückwünsche übermitteln.

Der Universitätsprofessor Dr. med. Moritz Benedikt in Wien feierte am 2. Februar sein 50jähriges Schriftstellerjubiläum. Um den Tag würdig zu begehen, hatte sich ein Comité von Collegen der Universität gebildet, in diesen Namen Prof. Dr. v. Basch eine Adresse überreichte mit dem Ersuchen, das Jubiläum und den persönlichen Daten übermittelte. Adressen und Glückwunschtelegramme, der k. k. Gesellschaft der Aerzte und anderer Vereine erschienen mit Adressen u. s. w. Abends fand zu Ehren Benedikt's ein Bankett statt.

Die kaiserl. russische Geographische Gesellschaft beging am 8. Februar in St. Petersburg ihr Fest eines halbhundert Bestehens mit einem Festact, dem der Großfürst Konstantin Konstantinowitsch, einige andere Großfürsten, mehrere Minister und viele Hofwürdenträger beiwohnten. Der Minister des Innern Goremykin verlas ein Kaiserl. Rescript, durch das der Gesellschaft weitere 5000 Rub. als jährliche Staatsbeihilfe zugesichert werden. Seitens seiner der Gründung von 40 Deputationen: den auswärtigen Gesellschaften waren 32 Adressen und Glückwunschtelegramme, von russischen deren über 100 eingetroffen. Die Mitglieder der Gesellschaft erhielten eine Jubiläumsmedaille.

Vereinsnachrichten.

Die Hauptversammlung des Centralvereins für Hebung der Fluß- und Kanalschiffahrt wird am 24. Februar im Architektenhause zu Berlin sein und unter anderem über die Eröffnung eines Schiffahrts-Stichs berathen. Der Verein hat bekanntlich, um dauernden Garnig seines am 18. November 1894 verstorbenen verdienstvollen Vorsitzenden Prof. J. Schlichting unter dem Namen Schlichting-Stiftung für Studirende des Wasserbaufache, die in bedürftigen Verhältnissen stehen, eine Stiftung zu errichten.

In einer Versammlung des Vereins zur Förderung des Deutschthums in den Ostmarken, die am 3. Februar in Frankfurt abgehalten wurde, theilte der Generalsecretär v. Tiedemann mit, daß eine Anzahl von Personen dem Verein beigetreten sei. Im Jahre 1895 seien bei der Geschäftsstelle in Posen gegen 7000 Briefe eingegangen, ferner seien 30000 ℳ Personalrente und 60000 ℳ Vereinselementar nachgesucht worden. Der Verein habe natürlich, unter Anerkennung der ihm von Gutsinhabern gewährten Vortheile, nur vermittelnd wirken können. Der Verein sammele einen Stipendienfonds, der jungen Landwirthen und Gewerbetreibenden den Besuch von Fachschulen ermöglichen soll. Eine Handels- und Gewerbeschule in der Errichtung begriffen.

Dem Generalanwaltschaftsverband ländlicher Genossenschaften für Deutschland zu Neuwied sind in verflossenen Jahre 503 Vereine beigetreten, eine Zahl, wie sie seit dem Bestehen der Organisation noch nicht erreicht worden ist. Der Generalanwaltschaftsverband zählt jetzt 1917 Vereine und ist der größte in sich geschlossene und nach einheitlichen Grundsätzen geleitete staatlich anerkannte Verband landlicher Genossenschaften in Deutschland. Der landwirthschaftlichen Central-Darlehnskasse für Deutschland in Neuwied sind im gleichen Intervall 650 Vereine beigetreten, sodaß ihr jetzt im ganzen 1962 Vereine angehören. Der Umschlag der Central-Darlehnskasse stelle sich auf 61 000 000 ℳ und betrug über 53 Mill. ℳ mehr als 1894. Die im vorigen Jahre errichteten Filialen in Königsberg, Danzig, Breslau, Berlin, Erfurt, Kassel, Hannover, Braunschweig, Nürnberg und Stuttgart, E. errichten sich sehr gut und werden von den Vereinen eifrig benutzt.

Der bairische Landesverband der landwirthschaftlichen Darlehnskassenvereine besteht gegenwärtig aus 791 Vereinen. An der bairischen Central-Darlehnskasse sind 646 Vereine betheiligt. Der Kassenumsatz betrug 24 815 485 ℳ, wie sich aus der Bilanz vom 31. December 1895 ergibt.

Der Schwäbischen Schiller-Verein ist ein werthvolles Geschenk zurheil geworden. Der König von Württemberg, als Protector des Vereins, hat von dem Fürsten v. Fürstenberg zu Lieder in der fürstlichen Bibliothek zu Donaueschingen verwahrten Original-Handschriften Schiller's „Entwurf zum Schauspiel Don Waldheer, zwei Acte vom Jahre 1781" und „Studien zu Wilhelm Tell" für die Zwecke des Schwäbischen Schiller-Vereins zur Verfügung gestellt und vom Verein für das Schiller-Archiv in Marbach überwiesen worden. Fürst und der Fürst und die Fürstin v. Fürstenberg dem Schwäbischen Schiller-Verein mit einem ersten Jahresbeitrag als Mitglieder beigetreten.

Die Gründung einer schweizerischen Gesellschaft für ethische Cultur ist soeben in Zürich erfolgt. Sie bezweckt die Absicht, in Zürich im Laufe des Sommers einen internationalen Congreß von Vertretern der ethischen Bewegung abzuhalten, der welcher Gelegenheit die Frage der Errichtung einer Centrale Akademie nach allen Richtungen hin erregen werden soll.

Stenographie.

Nach einem Erlaß des königl. preußischen allgemeinen Kriegsdepartements vom 18. December v. J. wird bekanntlich die Verbreitung der Stenographie im Heere zu fördern und zu diesem Zweck die Erweiterung des Unterrichts an den Unteroffizierschulen, Cadettenanstalten angeordnet. In erfahrungsgemäß in Nordamerika das Gabelsberger'sche System die weiteste Verbreitung gefunden habe, werden die selbständigen Behörden ersucht, bis 1. März festzustellen, inwieweit in den nächsten Examinen auf genügende Lehrkräfte für dieses System zu rechnen ist, und welche Maßregeln zur die weitere Einführung der Kurzschrift an den staatlichen Anstalten ergriffen werden.

Der Redacteur der „Oesterreichischen Blätter für Stenographie", Weingraun in Wien, Mitglied des Stenographie-Ausschusses, kandidirt für den nächsten Stenographentag der Gabelsberger'schen Schule (1900) einen Antrag auf Einführung und gründliche Pflege des Systems an.

Seit 1. Januar erscheint in Wien auf Veranlassung und unter der Leitung des Arbeiterbildungsvereines Phonographia die Zeitschrift „Der Volksstenograph", die für die Verbreitung der Faulmann'schen Phonographie unter der Arbeiterbevölkerung eintreten will.

Der bekannte Arendstaner G. Wendland in Brieg hat verlaute, die Vereinsangelegenheit im Arendt'schen System durch Aufstellung eines neuen Schriftsystems zu heben, so der er die bisher als maßgebend bezeichneten Schreibregeln entfernt hat.

Arbeiterausstände.

Die Lohnbewegung in der Confectionsindustrie ist in Fluß gekommen. In Berlin, Hamburg und Breslau beschlossen die Confectionsarbeiter und -Arbeiterinnen, in den Ausstand einzutreten. In Berlin traten am 3. Februar ebenfalls 16 Firmen bestehende Vereinbarungen kündigten, wenn über die Forderungen der Arbeiter bis zum 9. Februar keine Einigung erzielt sei. Da diese nicht erfolgte, so wurde am Abend des 10. in 14 in allen Stadttheilen Berlins abgehaltenen Versammlungen der Generalstreik proclamirt. In den in allen diesen angenommenen Resolutionen wurde die Forderung der Errichtung von Betriebsvertretungen und der Gewährung freier ärztlicher Behandlung aufgestellt. Auch in andern Städten, so in Magdeburg, Bremen, Chemnitz, Erfurt, haben die Arbeiter ihre Forderungen gestellt; ebenso traten die Arbeiter der Confectionsindustrie in der Gegend des Taunus und im Spessart in eine lebhafte Lohnbewegung ein. Conferenzen mit den aufgestellten Forderungen erklärten sich aber verschiedene ihre materielle und materielle Unterstützung die Arbeiter der betreffenden Industrie in Leipzig, Hannover, Hertzel, München, Stuttgart, Heidelberg, Offenbach, Frankfurt und Augsburg. Auch der deutsche Gewerkverein der Schneider will dafür eintreten. Bisher haben die Arbeiterverbände Entgegenkommen gezeigt. Die Hauptforderungen sind Betriebsvertretungen und Lohnlisten; beides lehnen die Arbeitgeber in übereinstimmender Weise ab. In Breslau beschlossen die Confectionäre, den Lohn um 10 Proc. zu erhöhen, doch lehnten die Arbeiter diese Lohnaufbesserung als zu gering ab.

Ein allgemeiner Ausstand der Maler und Anstreicher in Berlin und Umgegend steht bevor. Die Meister sind zwar mit den von den Gehilfen aufgestellten Forderungen nicht abgeneigt, wollen aber den Minderlohn von 27 ℳ für alle Arbeiter und ausschließliche Benutzung des von den Gehilfen eingerichteten Verbandsnachweises nicht gewähren. Eine allgemeine Arbeitseinstellung wurde dringend, nach Mittheilung der Ausstandscommission, von den Malermeistern in Aussicht genommen für den Fall, daß die Gehilfen wegen Lohnstreits auch nur über eine Werkstätte den Ausstand verhängen sollten. — Die Zimmerer in den Vorortschaft von Pinneberg in Schleswig traten am 3. Februar sämmtlich in den Ausstand ein, ebenso die Vertreter in der Ziegeleiberg von L. Schultz. — In Karlsruhe haben die Arbeiter der Steinbaarbeitsmaschinenfabrik von Kurz u. Möller wegen Lohnreduction die Arbeit eingestellt.

In der Bertheld'schen Schriftgießerei zu Berlin wurde der Ausstand zu Gunsten der Arbeiter beendigt.

In Wien fordern die Schmiedegehilfen zehnstündige Arbeitszeit und Lohnerhöhung. Die Meister erklärten diese Forderungen für unerfüllbar und drohten die Sperrung der Werkstätten. Am 10. Februar ruhte die Schmiedearbeit fast vollständig.

In Hennegau (Belgien) sind 5000 Bergleute ausständig; sie fordern Lohnerhöhung.

Unfälle.

Aus Tilsit meldete man, daß an der sogen. Kommerbucht ein mit Waaren beladenes Fahrzeug, auf dem sich sieben Personen befanden, auf dem Eise eintrach, wobei vier Personen ums Leben kamen.

Durch eine Feuersbrunst wurde ein Theil des Dorfes Kutkin bei Stolp in der Nacht zum 1. Februar eingeäschert. Im ganzen sind 40 Bauernhäuser, die 16 Familien Obdach boten, ein Raub der Flammen geworden.

Wie aus Prag vom 2. Februar gemeldet wurde, entglitt gestern während eines argen Unwetters bei der Station Gerastreef ein Personenzug der Staatsbahn, der nach Wien fahren sollte. Drei Damen, der Zugführer und ein Schaffner wurden schwer, mehrere andere Personen leicht verletzt.

Das Stadttheater in Schitomir brannte kurz Nacht vom 3. Februar zum größten Theil nieder.

In der Flanellfabrik von Herlen in Venedig brach in der Nacht zum 4. Februar ein Brand aus, durch den der größte Theil der Maschinen zerstört wurde. Zehn Personen erlitten Verletzungen, darunter zwei Aerztemeister sehr schwere.

In den Kohlengruben von Dourges in Departement Pas-de-Calais fand am 7. Februar ein Gasexplosion, bei der sechzehn Arbeiter getödtet wurden. Bei diesem Zusammenstoß fanden vier Personen den Tod, und fünf erhielten Verwundungen.

Nach einem Bericht des britischen Handelsamts sind im Januar 99 englische Segelschiffe (zu zusammen 16231 Tonnen) mit einem Lebensverlust von 256 Personen und 15 Dampfer (zu 5599 Tonnen) mit einem Lebensverlust von 50 Personen untergegangen.

Ein Personenzug der Charlow-Balaschow-Bahn entgleiste infolge des Bruches einer Eisenbahnschiene und stürzte die Böschung des Eisenbahndamms herab. Drei Locomotiven und drei Wagen wurden zertrümmert, vier Leute des Zugpersonals und zwei Reisende getödtet.

In New-Britain, Connecticut, stürzte am 7. Februar eine über den Panatuck führende Brücke ein, wobei 20 beschäftigt mit Ausbesserungen beschäftigte Arbeiter in den Fluß stürzten, von denen 18 ertranken.

In der Irrenanstalt zu Beauport bei Quebec in Canada brach am 4. Februar Feuer aus. Dabei kam es zu schrecklichen Auftritten. Die Aerzewärter und das Militär bemühten sich, die Insassen zu retten. Viele von diesen wollten die Zellen nicht verlassen oder trauten in die Flammen. Eine Anzahl der Wahnsinnigen leistete heftigen Widerstand und warf zwei Soldaten des Feuer. Einige der irrsinnigen Weiber rannten mit den Köpfen gegen die Mauer und zertrümmerten sich so den Schädel. Das Gebäude brannte völlig nieder.

Zum 70. Geburtstag des Prinzen Georg von Preußen.

Prinz Georg von Preußen ist nach dem kürzlich erfolgten Tod seines Bruders Alexander der Senior des Hohenzollernhauses geworden, und die Feier seines 70. Geburtstages am 12. Februar lenkt in besonderer Weise die Aufmerksamkeit auf ihn. Eine stille, in sich gekehrte Natur, ist Prinz Georg wenig an die Oeffentlichkeit getreten und hat sich schon seit einer ganzen Reihe von Jahren von allem höfischen Treiben und den glänzenden Festlichkeiten im berliner Königsschloß zurückgezogen, an denen sein älterer Bruder regelmäßig theilnahm; trotzdem ist Prinz Georg viel bekannter und in gewissem Sinne volksthümlicher als jener geworden, namentlich in der Reichshauptstadt, deren verkehrsreiche Straßen der Prinz, über der Uniform seines pommer'schen Ulanenregiments den schlichten Militärmantel, auf dem Haupt die Feldmütze, gern durchwandert, die Auslagen der Buch- und Kunstläden eingehend betrachtend und gelegentlich dieser Spaziergänge den Kunstausstellungen und einzelnen Museen längere Besuche abstattend.

Kunst und Literatur haben den reichen Inhalt des sonst äußere Ereignisse weniger aufweisenden Lebens des Prinzen Georg gebildet, der bereits von seiner Jugend an das regste Interesse fühlte für alle Dinge, die mit den Schönen Künsten und Wissenschaften zusammenhingen. Seine am Rhein, in Düsseldorf, verlebten Jugendjahre mögen hierzu viel beigetragen haben; das phantastische Gemüth des Knaben wurde schon früh angeregt und seine Hingabe für Poesie und Malerei erweckt durch die persönliche Bekanntschaft mit hervorragenden Schriftstellern und Künstlern, die vielfach im Hause seines Vaters, des Prinzen Friedrich, der Commandeur der Rheinlande war, verkehrten.

Am 12. Februar 1826 zu Düsseldorf geboren, trat Prinz Georg nach den Bestimmungen seines fürstlichen Hauses mit dem zehnten Jahre den Offizierdienst an, aber gleich seinem Bruder hat er nie ausgeprägte militärische Neigungen gezeigt. Im Jahre 1840 kam er auf die Universität Bonn, wo er mehrere Jahre verblieb und die Vorlesungen von August Wilhelm v. Schlegel, Ernst Moritz Arndt, Löbell, Dahlmann, Blum u. s. w. hörte. Im Jahre 1844 trat er seine erste größere

Zum 70. Geburtstag des Prinzen Georg von Preußen.

Reise nach Italien an; reich an unvergeßlichen tiefen Eindrücken kehrte er heim, um, wenn er seinen militärischen Pflichten genügt hatte, immer wieder ins Weite zu schweifen, nach Frankreich und der Schweiz, nach England und Spanien, stets warm jene Stätten aufsuchend, die mit den großen Männern jener Länder oder hervorragenden geschichtlichen Ereignissen in Verbindung standen.

Als er dann in die Heimat zurückgekehrt und durch den Dienst oft längere Zeit verhindert war, dem Drang in die Ferne folgen zu können, war es eigentlich selbstverständlich, daß sich die Stimmungen an das Gesehene und Gehörte, das Empfundene und Erlaßte poetisch verklärten und nach einem Ausdruck suchten, und nachdem der erste Schritt auf der Dichterlaufbahn gethan war, folgten bald weitere nach, und in einem kleinen Kreis gleichgestimmter Menschen — im Hause der Familie v. Treskow zu Berlin, in den sich in zwanglosester Geselligkeit Ernst Curtius, Leopold v. Ranke, Ludwig Neustab, Bernhard v. Lepel, Gustav zu Putlitz, die Maler Schirmer und Hildebrand u. a. trafen — kam erst das Drama „Phädra", dann dies und jenes andere Werk zum Vortrag, und der Beifall der Freunde, in den sich auch manch offenes und wichtiges kritisches Wort mischte, sowie die warme Aufnahme, die „Phädra" 1863 im schweriner Hoftheater fand, ermuthigten den Prinzen zu weiterem poetischen Schaffen. In vier stattlichen, unter dem Pseudonym „Georg Conrad" herausgegebenen Bänden liegen jetzt des Prinzen gesammelte dramatische Werke vor, von denen wir ganz besonders die Trauerspiele „Ferrara", „Katharina von Rohan", „Moaradin" und das Dramolet „Sappho" erwähnen, die sich wiederholt eines lebhaften Bühnenerfolges erfreuten. Ist die Handlung in einzelnen Fällen auch weniger dramatisch, so ist die Sprache desto klangvoller und formvollendeter, von edelsten Empfindungen durchwebt, und der Wohllaut der Verse ein ganz außerordentlicher.

Seit vielen Jahren hat Prinz Georg, der 1861 zum Chef des 1. pommer'schen Ulanenregiments Nr. 4 und 1866 zum General der Cavalerie ernannt wurde, seinen Wohnsitz in Berlin, in dem schlichten, an der Wilhelmstraße gelegenen Palais, dessen herrlicher, bis zum Thiergarten gehender Park zu recht zum Dichten und Träumen einladet. Hier sieht der Prinz in seinem mit reichen Kunstschätzen

Aus Konstantinopel: Die Brücke zwischen Galata und Stambul. Nach einer photographischen Aufnahme von Abdullah Frères in Konstantinopel.

Digitized by Google

Der Bosporus bei Konstantinopel.

vornehm geschmückten Heim einen kleinen geselligen Kreis um sich, zumeist Gelehrte, Schriftsteller und Künstler; die Unterhaltung ist stets ungemein angeregt, alle Gebiete des künstlerischen und literarischen Schaffens berührend und auch fesselnde Vorgänge der Geschichte eingehend zergliedernd, denn ebenso wie in der Literatur und Kunst, ist der Prinz in der Geschichte, zumal derjenigen Brandenburgs und Preußens, aufs vertrauteste bewandert und versteht seine Unterhaltung durch zahllose intime Geschichten und Anekdoten zu würzen. Vor einiger Zeit wußte ein Gerücht zu erzählen, daß Prinz Georg an seinen Erinnerungen schreibe. Möchte sich die Kunde bewahrheiten; wir würden dereinst darin eins der interessantesten und bedeutsamsten Memoirenwerke zur Culturgeschichte der zweiten Hälfte unsers Jahrhunderts besitzen.

Paul Lindenberg.

Das Genuesenschloß und die Befestigungen an der Einfahrt aus dem Schwarzen Meer in den Bosporus.

Nach photographischen Aufnahmen von Abdullah Freres in Konstantinopel.

Aus Konſtantinopel: Die Seraillpitze. Nach einer photographiſchen Aufnahme von Abdullah Frères in Konſtantinopel.

Vom Bosporus.

Wiederum, wie vor zwei Jahrzehnten, beginnt Konſtantinopel die Blicke der ganzen Welt auf ſich zu ziehen, jene Stätte, von der Fallmeraner behaupten konnte: „Wer hier mit Kraft regiert, dem gehorcht die Welt“. Schon vor ihm nannten Dichter des Orients Stambul die „Weltmutter“. Mag aber auch die große politiſche Wichtigkeit der türkiſchen Hauptſtadt nach Eröffnung des Sueskanals bisweilen angezweifelt worden ſein, der ſchon von dem weitgereiſten Lord Byron begeiſtert geprieſene landſchaftliche Zauber der Dreiſtadt am Bosporus und Goldenen Horn iſt keineswegs verblaßt.

Vor dem Ausbau der rumeliſchen Bahnen erreichte der Touriſt des europäiſchen Occidents Konſtantinopel faſt ausſchließlich zu Schiff. Kann aber auch heute von der beſonders im Winter beſchwerlichen Reiſe über das Schwarze Meer abgeſehen werden, ſo bildet eine Fahrt durch den Bosporus für alle Zeit den Glanzpunkt des Aufenthalts im alten Byanz. Von den Schrecknissen der Durchfahrt weiß die Argonautenſage zwar mannigfaltiges zu berichten, und auch heute noch iſt im Winter die Einfahrt von Norden her wegen der Enge der Mündung des Bosporus, des häufigen Wechſels von Luft- und Meeresſtrömungen ſowie plötzlich einfallenden Nebels nicht völlig ohne Gefahr, dagegen bietet die Meerenge an ſich der modernen Schiffahrt die Sicherheit eines Hafens trotz der kräftigen nordſüdlichen Oberſtrömung, die namentlich bei dem Teufelscap (Scheitan Burnu) nördlich von Rumeli Hiſſar und bei dem Vorgebirge der Strömung (Akunty Burnu) nahe Arnautköi einen beſonders heftigen Charakter annimmt, zumal im Frühjahr oder nach länger andauerndem Südwind, der die Waſſer ſtaut.

Schon der alte Dionyſios von Byzanz gegen Ende des zweiten chriſtlichen Jahrhunderts wußte von den mit fröhlich gedeihenden Ortſchaften bekränzten Ufern der Kinderfurt zu ſingen und zu ſagen. Das Bild, das die Gegenwart auch jetzt noch an dieſem ſchönen Fleckchen Erde bietet, ſtraft ihn nicht Lügen. Sowol das europäiſche als das aſiatiſche Ufer der 30 Kilomtr. langen Meerenge bietet eine faſt ununterbrochene Reihenfolge von Städten, Dörfern, Schlöſſern, maleriſchen Ruinen, Landhäuſern und Gärten dar. Die vielfachen Windungen der 550 bis 2300 Mtr. breiten Waſſerſtraße, die ſich bald ſtromartig verengt, bald golfartig ausbreitet, die wie Coulliſſen ſich vorſchiebenden Landſpitzen und Vorgebirge ſchaffen einen unaufhörlichen Wechſel der Scenerie, eingerahmt von den über 200 Mtr. tief ſteil abſtürzenden Uferbergen. Aber auch dieſe ſchöngeformten Gipfel wiederholen ſich nicht in gleichförmiger Eintönigkeit, ſondern gewähren hier und da feſſelnde Einblicke in laubige, von Cypreſſen und Platanen überſchattete Thaleinſchnitte.

Seit den Tagen Mohammed's II. ſind die Nachfolger Osman's beſtrebt geweſen, ihre Hauptſtadt gegen etwaige, zur See von Norden her erfolgende Angriffe ſicherzuſtellen. Die beiden vom Eroberer Konſtantinopels erbauten Schlöſſer Rumeli Hiſſar und Anadoli Hiſſar ſind allerdings im Verfall; an ihre Stelle traten aber im 18. Jahrhundert die Werke von Böjük Liman und Gharibdſche Kaleſſi auf europäiſcher ſowie dieſen gegenüber die Fortifikationen von Jil Burnu und Poiras auf aſiatiſcher Seite, alle vier feſte Punkte an der nördlichſten Verengerung der im Durchſchnitt 30 bis 60 Mtr. tiefen Meerenge. Hierzu kommen in neuſter Zeit öſtlich und nordöſtlich von Bujükdere die mit ſchweren Krupp'ſchen Kanonen armirten großen Forts von Madjar und Anadoli-Kawak auf anatoliſcher Seite, denen gegenwärtig hauptſächlich die Vertheidigung der Durchfahrt zufällt.

Die erſte Stelle unter allen öffentlichen Gebäuden der Hauptſtadt des Osmaniſchen Reiches nimmt das alte Serail ein, das ſich an der Oſtſpitze der Landzunge des eigentlichen Stambul auf dem Burghügel des altgriechiſchen Byzantion erhebt, auf dem in der griechiſchen Kaiſerzeit die Thermen des Arcadius, der Palaſt der Kaiſerin Placidia und die Kirche der Mutter Gottes Hodegetria lagen, während der umfangreiche Palaſt der oſtrömiſchen Selbſtherrſcher ſich ſüdlicher anſchloß. Das von Sultan Mohammed II. erbaute Serail, von den Türken nach einem alten Seethor der Stadtmauer auch Top-Kapu-Serai (Schloß des Kanonenthors) benannt, war ehemals Reſidenz des Großherrn, bis Abd-ul-Medſchid ſein Hoflager im Dolma-Bagtſche-Serail am Bosporus nördlich von Pera aufſchlug. Hierauf war das alte Serail bis zum Brand von 1865 die Wohnung der frühern Sultaninnen. Das ganze Schloßgebiet iſt ringsum von einer crenelirten und durch viereckige Thürme flankirten Mauer umgeben, die am Meer ſtreckenweiſe dem Eiſenbahnbau hat weichen müſſen. Große, allmählich verwilderte Gärten umgeben die unregelmäßig aneinandergereihten Baulichkeiten des alten Schloſſes. Den Hof der Janitſcharen, zu dem man von Süden durch das Hauptthor Bab-i-Humajun gelangt, umgeben: die Irenenkirche, eine der älteſten und beſterhaltenen Denkmäler der byzantiniſchen Architektur, das niemals in eine Moſchee umgewandelt wurde und ein reiches Waffenmuſeum beherbergt; die Münze; die 1869 von Hamdi Bei gegründete Kunſtſchule; der von Mohammed II 1466 erbaute Tſchinili Kioſk, der ſeit dem Jahre 1890 das alte Antiquitätenmuſeum enthält; ſchließlich das 1891 in griechiſchem Stil aufgeführte Neue Antiquitätenmuſeum, das durch

Aus Konſtantinopel: Die Vorſtadt Fyndykly und das Palais der deutſchen Botſchaft.

Nach einer photographiſchen Aufnahme von Abdullah Frères in Konſtantinopel.

Digitized by Google

die von Hamdi Bei 1887 aus den Grüften des alten Sidon zu Tage geförderten und hier aufgeſtellten Sarkophage den altberühmten Kunſt- und Alterthumsſammlungen des Abendlandes ſich würdig anreihen darf. Auf dem dritten Hof, zu dem die Bab-i-Seadet (Thor der Glückſeligkeit) führt, gelangt der bevorzugte Touriſt zum Divanſaal und zum Schauhaus des Padiſchah. Nahebei erhebt ſich der ganz in orientaliſchem Kunſtgeſchmack märchenhaft reich und ſchön eingerichtete Bagdad Kioſk aus dem Grün. Dicht am Nordabhang des Hügels ſtrebt die Saule mit der Inſchrift „Ob doriotas Gothos“ empor, die in die Zeit des römiſchen Kaiſers Claudius II., des Gothenbeſiegers, weiſt. Der gegenwärtig regierende Sultan betritt im Jahre nur einmal, nämlich am 15. Tage des Monats Ramaſan, das vereinſamte Serail, um dem hier als Reliquie aufbewahrten Mantel des Propheten ſeine Verehrung zu bezeigen. Abd-ul-Hamid II. reſidirt ſtandig im Jildiz-Kioſk auf der Höhe oberhalb Beſchik-Taſch, während die von ſeinen nächſten Vorgangern erbauten prächtigen Schlöſſer von Dolma-Bagtſche und Tſchiragan weiter unterhalb dicht an das Ufer des Bosporus herantreten.

Die unmittelbare Verbindung zwiſchen Stambul und Galata-Pera ſtellt beſonders die 1877 erbaute Neue Brücke, eine eiſerne Schiffbrücke, her, die an die Stelle der 1845 von der Mutter des Sultans Abd ul-Medſchid angelegten hölzernen Pontonbrücke trat, die theilweiſe noch heute öſtlich von der eiſernen Brücke verankert iſt, um hier, mit Holzbaracken von Kaffeeſiedern, Kuchenbäckern und Fruchthändlern beſetzt, den Dampfſchiffen als Landeplatz zu dienen. Oeſtlich der Brücke am Eingang in das Goldene Horn dehnt ſich die Rhede aus, weſtlich bis zur Alten (Mahmud-)Brücke der Handelshafen, jenſeit der letzteren der Kriegshafen, denn das 7 Kilomtr. weit landeinwärts ſich erſtreckende Goldene Horn geſtattet bei einer Tiefe bis zu 45 Mtr. ſelbſt den größten Kriegsſchiffen, faſt allenthalben dicht am Ufer vor Anker zu gehen. Ungewöhnlich feſſelnd iſt das Bild, das die Neue Brücke ſowol hinſichtlich der Landſchaft als auch des vorüberflutenden Menſchengewoges gewährt. Ringsum ſteigt das Häuſermeer mit den daſſelbe überragenden überſchlanken Minarets amphitheatraliſch auf, Bithyniens Höhen begrenzen im Oſten den Horizont, nordweſtlich erheben ſich die maleriſchen Hügel der Vorſtadt Ejub. Der Hafen wird, abgeſehen von den Kolaſſen der großen Seefahrt, von unzähligen Lokalbooten und den langen, ſchmalen, an beiden Enden ſpitz zulaufenden Kaiks, den Waſſerdroſchken Stambuls, belebt. Dieſe leichten Kähne, von einem oder zwei Paaren Ruderern regiert, gewähren indeß nur zwei Jahrgästen leidlich bequemen Raum. Faſt nirgends wird man des internationalen Gepräges Konſtantinopels in dem Maße inne, als auf dieſer Brücke, auf der zu jeder Stunde des Tages das Stimmengewirr aller Idiome des Morgen- und Abendlandes ertönt, alle Völkertypen und Trachtenbilder in bunteſter Folge auftauchen und vorüberſchweben.

Hoch oben über Tophane und der überwiegend von Osmanen bewohnten Vorſtadt Fundykly winkt der 1875 bis 1877 von Gobbels und Kortüm errichtete gewaltige Bau der deutſchen Botſchaft herüber, gleichſam ein Gruß der Heimat für den Deutſchen am fernen Bosporus. K. W.

Galib Bei, der neue türkiſche Botſchafter in Berlin.
Nach einer photographiſchen Aufnahme von Prof. Jos. Burkhardt in Wien

Galib Bei,

der neue türkiſche Botſchafter in Berlin.

Es hat längere Zeit als gewöhnlich gedauert, ehe der Poſten des türkiſchen Botſchafters am deutſchen Kaiſerhof wieder beſetzt wurde. Vor etwa zwei Monaten hatte der Sultan ſeinen bisherigen Vertreter in Berlin, den in vortrefflichem Anſehen ſtehenden Tewfik Paſcha, nach Konſtantinopel zurückberufen, damit dieſer ihm in den aufgeregten Stunden, die über die Türkei und ihren Beherrſcher gekommen waren, als Miniſter des Auswärtigen zur Seite ſtünde. Dann dauerte es geraume Zeit, ehe ſich die Cabinete hüben und drüben über den Nachfolger verſtändigten. Turkan Paſcha, der der deutſchen Regierung ſehr willkommen geweſen wäre und bereits für die berliner Stellung deſignirt war, wurde zur Ueberraſchung deutſcher Kreiſe in letzter Stunde nicht nach Berlin, ſondern nach London entſandt. Ibn Paſcha, der dann von der Hohen Pforte vorgeſchlagen wurde, ſchien dieſſeits nicht genehm; endlich einigte man ſich auf Galib Bei. Wenn die Vergangenheit des neuen türkiſchen Botſchafters einen Schluß zuläßt, dürfte dieſe Wahl eine ſehr glückliche geweſen ſein.

Galib Bei ſteht im kräftigſten Mannesalter; er hat die vierziger Jahre noch nicht überſchritten, aber er blickt auf eine Laufbahn zurück, ſo bedeutend und vielſeitig, daß ſie ſchon ein ganzes Menſchenleben hätte ausfüllen können. Ein geborener Stambuler, einer Familie entſproſſen, die ſeit langen Zeiten in der türkiſchen Beamtenhierarchie einen hervorragenden Platz einnimmt, iſt er ſelbſt ſchon in jungen Jahren auf verantwortungsvolle Poſten berufen worden. Im türkiſchen Miniſterium des Aeußern ausgebildet, wurde er bald Referendar. Dann führte ihn ſein Weg nach dem Ausland, in bunter Reih durch zwei Welttheile von einer Reſidenz zur andern. Er begann als Generalconſul in Batavia, der Hauptſtadt von ganz Niederländiſch-Indien, ging dann mit ſchwierigen Miſſionen nach dem Centrum des engliſchen Oſtindiens, Bombay, und folgte darauf einem Ruf nach der Heimat, um dem ſogen. Rechtsdepartement im türkiſchen Miniſterium des Aeußern vorzuſtehen. Aber das Jahr 1884 ſah den Bei ſchon wieder auf Kreta, wo Marſchall Schakir Paſcha den Auftrag hatte, die leidenſchaftlich aufgeregte Bevölkerung zu beruhigen. Galib war ſein Gehilfe („Muawin“) und darf von dem Erfolg ſeines Chefs einen Theil für ſich beanſpruchen. Dann folgten wiederum ein kurzer Kurenthalt in Konſtantinopel und darauf die Uebernahme der Geſandtſchaft in Athen. Ruhelos, wie es das Leben des Diplomaten mit ſich bringt, vertauſchte er bald wieder dieſen Poſten mit dem eines Geſandten am perſiſchen Hof in Teheran, worauf er den Botſchafterpoſten in Wien übernahm. In der öſterreichiſchen Hauptſtadt war Galib Bei etwa 1½ Jahre thatig, als ihn der Befehl des Sultans nach Berlin verſetzte. Hier hat er bereits die Räume der Botſchaft in dem palaſtartigen Hauſe am Leipziger Platz bezogen und iſt vor kurzem von dem Kaiſer und der Kaiſerin in feierlicher Audienz empfangen worden.

Todtenſchau.

F. Armbruſter, Generalvikar für die Miſſionen, † in Paris laut Nachricht vom 29. Januar.

Dr. Rudolf Benedikt, ordentlicher Profeſſor der analytiſchen Chemie an der Techniſchen Hochſchule in Wien, der Verfaſſer des wichtigen Lehrbuches über die Analyſe der Fette und Wachsarten, † daſelbſt in der Nacht zum 7. Februar, 44 Jahre alt.

Ignaz Denkendorf, bekannter Journaliſt, † in Wien am 4. Februar.

J. v. Bergenſtamm, Naturforſcher, als Entomolog in Fachkreiſen ſehr geſchätzt, der bedeutendſte Inſectenkenner Oeſterreichs, † in Wien am 31. Januar.

Blaremberg, früherer ruſſiſcher Miniſter, einer der hervorragendſten Parlamentarier ſeines Vaterlandes, † in Pultawa am 6. Februar.

Artur Dorſtell, einer der verdienſtvollſten Buchhändler Berlins, Mitinhaber der altberühmten Nicolai'ſchen Verlagsbuchhandlung, der das Leihbibliothekgewerben im großen Stil betrieb, † daſelbſt am 2. Februar im 62. Lebensjahre.

Dr. W. H. Vrill, emeritirter Profeſſor der niederländiſchen Sprache und Geſchichte an der Univerſität Utrecht, † daſelbſt am 29. Januar, 84 Jahre alt.

Dr. William Henry Furneß, bekannter Prediger, deſſen Kirchenlieder und Gebetbücher in den Vereinigten Staaten große Verbreitung fanden, auch als Ueberſetzer deutſcher Gedichte geſchätzt, † in Philadelphia am 31. Januar, 94 Jahre alt.

Hugo Hamel, Fabrikbeſitzer, Ehrenbürger von Hamel a. Lmg in Düſſeldorf und von Aranj-Hamel a. Gr. in Ruhrort, ein eifriger Mitarbeiter der zahlreichen induſtriellen Unternehmungen, die mit dem großen Namen Hamel ins Leben gerufen worden ſind, † in Düſſeldorf am 6. Februar, 41 Jahre alt.

Per Hedenius, früherer Profeſſor der Pathologie und pathologiſchen Anatomie an der Univerſität in Upſala, † daſelbſt am 1. Februar, 67 Jahre alt.

Friedrich Hilpert, Königl. bairiſcher Hofmuſiker, einer der hervorragendſten Celliſten, von 1867 bis 1875 Mitglied des berühmten Florentiner Quartetts, darauf Solocelliſt der Wiener Hofoper, dann Kammervirtuoſe in Meiningen, ſeit 1884 in München und Mitbegründer des dortigen Kammermuſikvereinigung, am 4. März 1841 zu Nürnberg geboren, † in München am 6. Februar.

Dr. Ernſt Kayr, Profeſſor, früherer Germaniſtikerlehrer, nach 1848 nach Amerika ausgewandert und in den ſechziger Jahren zurückgekehrt, Verfaſſer einer „Vergleichenden allgemeinen Erdkunde in philoſophiſcher Darſtellung“ und der „Grundlinien einer Philoſophie der Technik“, † in Düſſeldorf am 30. Januar im 89. Lebensjahre.

Joſeph Georg Kolarz, ciechiſcher Bühnenſchriftſteller und Schauſpieler, † in Prag am 31. Januar, 83 Jahre alt.

Hans Laiſen, Landtagsabgeordneter für Krefeld-Crefeld, 1869 bis 1883 auch im Reichstag, Diac, † in Lyskirchen am 29. Januar, 64 Jahre alt.

Dr. Johannes Müller, bis 1886 ordentlicher Profeſſor der mediciniſchen Botanik in Genf, eine wiſſenſchaftliche Autorität auf dem Gebiet der cryptogamen Organismen, † daſelbſt vor kurzem, 67 Jahre alt.

Karl Rördlinger, Profeſſor, namhafter Kupferſtecher, † in Ludwigsburg am 24. Januar, 84 Jahre alt.

Michael Mikeſchin, ruſſiſcher Bildhauer und Hiſtorienmaler, der Schöpfer des Denkmals der Kaiſerin Katharina in St. Petersburg, des zu Novgorod errichteten Denkmals des tauſendjährigen Beſtehens des Ruſſiſchen Reichs u. ſ. w., 1836 zu Neeladie, Gouvernement Smolensk, geboren, † in St. Petersburg am 31. Januar.

Palmaroli, bedeutender ſpaniſcher Maler, Director der Gemäldegalerie in Madrid, † daſelbſt am 29. Januar, 60 Jahre alt.

v. Plänkner, Senatspräſident beim Oberlandesgericht in Jena, † daſelbſt am 10. Februar.

Dr. Reinhold Roſt, namhafter Orientaliſt, ſeit 1881 als Lector der orientaliſchen Sprachen am Miſſionsſeminar zu Canterbury in England thatig, am 2. Februar 1822 zu Bisenberg geboren, † in Canterbury in der Nacht zum 8. Februar.

Dr. Aladar Rötſabegyi, Profeſſor der Hygiene und der Veterinairwiſſenſchaften an der Univerſität Klauſenburg, † daſelbſt am 27. Januar, 41 Jahre alt.

Philipp Rumpf, beliebter Genremaler, am 19. December 1821 zu Frankfurt a. M. geboren, † daſelbſt am 16. Januar.

Dr. Alexander Schadenberg, ein deutſcher Ethnolog, der ſich um die Natur- und Völkerkunde der Philippinen verdient gemacht hat, † vor kurzem in Manila.

Andreas Spazierer, der älteſte Veteran des Deutſchmeiſter-Regiments in Wien, von 1813 bis 1821 bei dieſem Regiment, † daſelbſt am 29. Januar, 103 Jahre alt.

Dr. Karl Stolzel, Profeſſor für chemiſche Technologie und Metallurgie an der Techniſchen Hochſchule zu München, 1826 zu Gotha geboren, † in Karlsruhe am 3. Februar.

Dr. Friedrich Strehlke, ein namhafter Goethe-Forſcher, am 8. März 1826 zu Danzig geboren, † in Charlottenburg am 1. Februar.

Robert Treſſin, Profeſſor, ausgezeichneter Kupferſtecher, am 14. Mai 1830 in Bremberg geboren, † in Berlin am 1. Februar.

Emanuel Wertheimber, Chef der Bankfirma E. u. C. Wertheimber in Frankfurt a. M. und Emanuel Wertheimber in Nürnberg, † in Frankfurt a. M. am 3. Februar.

Briefwechſel mit Allen und für Alle.

(Anonyme Anfragen werden nicht berückſichtigt.)

E. P. in Dresden. — Alben aus Briefmarken ſind es wahrlich nicht werth. Gar mancher aber wahrſcheinlich ein Wappen-Lexikon. Ein gleiches Sie die Literatur hierüber in v. Sacken's „Katechismus der Heraldik“ (Leipzig, J. J. Weber; 3. Aufl., 6. M.). — Als Wappen-Lexika ſind zu betrachten: v. Meding, „Nachtrichten von adeligen Wappen“ (3 Theile, Hamburg und Leipzig 1786 bis 1791); J. B. Rietſtap, „Armorial général précédé d'un dictionnaire des termes du blason, 2me édition, refondue et augmentée“ (2 Bde. Gouda, G. B. van Goor Zonen, 1884). Graf Theodor v. Reventlow bearbeitet ein „Dictionnaire des figures héraldiques“, aus dem aber bisher nur der erſte Band erſchienen iſt. Eine ähnliche Werk beabſichtigt der Verein Herold in Berlin zu deutſcher Sprache unter dem Titel „Wappenbilder-Lexikon“ herauszugeben. Nähere Auskunft darüber wurde der Schriftführer des Vereins, Hr. Kanzleirath O. H. Gräfer in Berlin S. W., Stallſchreiberſtraße 20, ertheilen.

B. v. S. in Arnsdorf. — Die franzöſiſche Nationalhymne, in der ſich der Ehrgeiz des Eroberervolks treffend widerſpiegelt, lautet in der Ueberſetzung von A. Strodtbeck:

O Mutter, Fahne Barmer von Frankreich,
Zu unſerer Farben Wirrſahl wir uns band,
Und mache dir, in gottergebener Hand,
Vor Feindesblicken blankgeputzten Stahl.
Mutter, deine Freiheitsfahne,
Mutter über Berg und Thal,
Rufe Jubel aller Orten,
Große Flagge von Frankreich!

Bei Waffenthaten drauſen auf der See,
Wir halten treu zuſammen Jahr um Jahr,
Wir werben treu und bieten tapfer Wehr.
Nun, da uns offnet des Triumphes Ehrenpforte,
Ehren, Hilfen, Hoffnetten,
Wie du ſtrahlteſt ſo hehrlich!
Nach dem wilden Kriegesſturme,
Gaſtlet dich in Frieden wieder!

Mutter, Fahne Freiheitsflagge,
Mutter über Berg und Thal,
Rufe Jubel aller Orten,
Große Flagge von Frankreich!
O werde dir, du gottergebene Hand,
Vor Feindesblicken blankgeputzten Stahl.
Mit deiner Farben Wirrſahl weit ins Land.
O Mutter ſolt, du Banner von Frankreich!

Hamilton in Linz. — Laſſen Sie ſich von Klich, Schwarzau a. Ks in Hamburg, in der 22 Große Bleichenbrücke, die von den Herrn Thomas J. Pilgrim Ehrenſtaatsrath und Ehrenbürger in Berlin, Mitglied u. ſ. w., herausgegebene Abhandlung über den von vielen Damen getragenen Ehrenpreis kommen.

L. J. in München. — Die in unſerer Nummer 2741 abgedruckte Mozart-Reminiscenz von E. Prade ist in Schreibmaſchine zu beziehen von G. Richter in Berlin W., Mauer des Linden 29.

B. H. in Prag. — Im Hochdeutſchen wird das Fürwort ihre bald mit dem Hauptwort davon getrennt, bald mit ihm, es heißt alſo: ich habe geſehen und nicht: ich habe ſie geſehen.

Winterabend im Walde. Nach eine

Mit Genehmigung der Photographischen

Wald

einem Gemälde von T. Munthe.

königlichen Gesellschaft in Berlin.

Culturgeschichtliche Nachrichten.

Kirche und Schule.

— Der Generalsuperintendent von Schlesien Dr. Erdmann und der Consistorialassessor zu Breslau Steinmann erklärten ihren Austritt aus dem Evangelisch-sozialen Ausschuß der Provinzialsynode.

— Dem Protestantischen Oberconsistorium in München ging seit der Beeidigung des Prinz Regenten in Betreff der Verhandlungen bei im Jahre 1893 in Ansbach abgehaltenen vereinigten protestantischen Generalsynode der rechtsrheinischen Consistorialbezirke. Gegen der Anordnung eines allgemeinen Buß- und Bettages für das evangelische Deutschland wird es dem Ermessen des Consistoriums anheimgestellt, den Zeitpunkt zu wählen, an dem die Verhältnisse gegeben zu erachten sind, unter denen die landesherrliche Genehmigung zu der Anordnung eines dritten jährlichen Bußtages am Mittwoch vor dem letzten Trinitatissonntag zu erhalten sein würde. Genehmigt wurden die Vorlagen betreffs der Liturgischen Gebetsformeln für die königlichen Geburts- und Namensfeste, der Führung der Kirchenbücher, der Kirchenmahle in den protestantischen Kirchen, der Einführung der revidirten Ausgabe der Luther-Bibel, des Verhältnisses der Kirche zur Armenpflege. Von der Vorlage, die Abänderung der Sechstage, das sogen. Beichtgeld betreffend, wurde die Kenntnißnahme genommen und dabei wiederholt, daß der Bitte, in einer entsprechenden Weisung der Steigerung die Hand zu bieten, nicht entsprochen werden könne. Des weiteren wird Bescheid ertheilt auf eine Reihe von Wünschen und Anträgen der Generalsynode, so wegen Revision der Gebührenordnung für die Generalsynode, Anstellung der Geistlichen u. s. w.

— Auch in Deutschland wächst stetig das Interesse an dem Heil. Land. Der Ausschuß zur Pflege eines Zweigvereines, der von der Pfarrer Kindervereinen einberufen worden war, trat am 23. Januar in Dresden unter dem Vorsitz des Geh. Kirchenrathes Dr. Dank aus Leipzig zur Constituirung dieses Vereins zusammen. Die von dem Pfarrer Dr. Hofmann aus Ebersdorf entworfenen Satzungen wurden durchberathen und angenommen. Danach bezweckt der Verein die Unterstützung, Erweiterung und Vermehrung der im Heil. Land bestehenden deutsch-evangelischen Anstalten und Unternehmungen. Zum Vorsitzenden wurde der Oberpfarrer Dr. Wenzel in Buchheim gewählt.

— Eine Allgemeine Lehrerversammlung war in Berlin für den 4. Februar zur Stellungnahme zum Lehrerbesoldungsgesetz einberufen worden. Erschienen waren mehr als 1000 Lehrer und auch zahlreiche Lehrerinnen. Angenommen wurde die vom Lehrer Tews vorgeschlagene und begründete Resolution, nach der die Versammlung die Vorlegung eines Lehrerbesoldungsgesetzes mit großer Freude begrüßt und zu dem dem Abgeordnetenhause vorgelegten Entwurf eine brauchbare Grundlage für die Regelung der Lehrerbesoldung im preußischen Staat erblickt, doch entspreche die Vorlage in sehr wichtigen Punkten den als billig anerkannten Anforderungen der Lehrerschaft nicht. Die Versammlung hält demnach eine Abänderung der Vorlage in diesen in der Resolution angeführten Punkten für nothwendig.

Universitätswesen.

— Der ordentliche Professor in der philosophischen Facultät der Universität Breslau Dr. Georg Hirth hat die ertheilte Genehmigung aus dem Staatsverbande erhalten. — Der außerordentliche Professor der Mineralogie Dr. Max in Bonn geht zu Ostern als ordentlicher Professor nach Königsberg. — Pastor Dr. Röhricht, Universitätsprediger am Pastinum des Rauhen Hauses in Hamburg, hat den Ruf als Director des neu zu errichtenden Studienhauses für Theologiestudirende nach Bonn angenommen.

— Die greifswalder Ferienkurse für Lehrer und Lehrerinnen haben in diesem Jahre in der Zeit vom 6. bis 31. Juli cant. Die Vorlesungen und Uebungen sind dem Gebiet der deutschen, englischen und romanischen Philologie, der Kunstgeschichte und Archäologie, Philosophie, Geschichte, Geographie, Volkswirthschaft und des Staatsrechts entnommen.

— Sein 50jähriges Doctorjubiläum feierte am 4. Februar der Geh. Regierungsrath Prof. Dr. Adolf Kirchhoff in Berlin. Den Plätzen hellenischer Sprache und Alterthumskunde bezeigte der Senat der Universität durch eine Adressung, an deren Spitze der Rector Prof. Dr. Wagner stand. Der Dekan Prof. Dr. Scherer-Weimar überreichte das von der philosophischen Facultät erneuerte Doctordiplom. Die Akademie der Wissenschaften widmete dem Jubilar eine Adresse.

— Auch der Professor der Mineralogie Dr. v. Sandberger in Würzburg beging am 2. Februar sein 50jähriges Doctorjubiläum, aus welchem Anlaß ihm zahlreiche Adressungen der Universität und der Stadt sowie ehemaliger Schüler der Senckenbergischen naturforschenden Gesellschaft in Frankfurt a. M. Glückwünsche und Geschenke darbrachten. Die Universität Gießen sandte das erneuerte Doctordiplom, die Glückwünsche des Großherzogs von Baden und der Technischen Hochschule in Karlsruhe überbrachte Hofrath Gngler.

— In Würzburg hatten sich am 8. Februar der S. C., D. C. und L. C. zu einem Kneipabend zu Ehren des Prof. Dr. Röntgen vereinigt.

— Die Gesammtzahl der studirenden Burschenschafter beträgt nach Abzug der 42 Zweifachstudirenden 1460. Davon sind 1318 evangelisch und 142 katholisch; bei mosaischen Religion gehört kein studirender Burschenschafter an. Die Zahl der Aktiven und Fuchsmajoren beträgt 903, der Inaktiven 244, der auswärts studirenden Burschenschafter 813. — Zu einem nationalen Fest auf dem Rittenwald wird von Mainz aus ein Aufruf an alle Burschenschafter der deutschen Hochschulen sowie an sämmtliche Verbände alter Herren erlassen. Als Zeit wird die Pfingstwoche vorgeschlagen. Geplant ist eine Fahrt auf dem Rhein, ein Fackelzug am Niederwald, ferner Festcommers und Frühschoppen.

— Wie in Halle, so hat auch in Heidelberg die Polizei strenge Bestrafung für alle eigenmächtig angesetzte, die mit festen Schmissen oder mit Gewehren hin auf der Straße zeigen. Die Übergriffen der schlagenden Verbindungen waren vor den Disciplinarbehörden der Universität geladen worden, wo ihnen eröffnet wurde, daß Zweikämpfe verboten seien und deren Übertretung bestraft würden.

— Die an der Technischen Hochschule zu Hannover bestehende Vereinigung Studentia feierte für das laufende Studienjahr Stiftungsfest, da sie sich entweder hatte, an der Zahl des 18. Januar übernehmen. Zum Mitglieder sind Dänen, Schweden und Norweger.

— Zur 25jährigen Jubiläum der Reichsgründung ist im Verlage von Max Hoffmann zu Leipzig-Reudnitz eine für nationalen Verhältnisse des deutschen Volkes bedeutende Schrift „von einem Alldeutschen" erschienen, die unter dem Titel „Deutschnationale. Ein Weckruf an Deutschlands Studentenschaft" zur nationalen Erziehung der deutschen akademischen Jugend auffordert.

Gesundheitspflege.

— Der 13. Congreß für innere Medicin wird in den Tagen vom 6. bis 11. April in Wiesbaden unter dem Vorsitz des Prof. Dr. Baumler aus Freiburg stattfinden. Am ersten Sitzungstag wird über den Werth der arzneilichen Antipyretica verhandelt werden; Berichterstatter hierüber sind die Professoren Dr. Binz in Bonn und Dr. Kast in Breslau. Am dritten Sitzungstag wird die therapeutische Anwendung der Schilddrüsenpräparate zur Erörterung gelangen; über diesen Gegenstand, von dem in letzter Zeit in den Tagesblättern vielfach die Rede war, berichten die Professoren Dr. Brans in Tübingen und Dr. Gwalt in Berlin. Angemeldet sind bisher 16 Vorträge, darunter solche von den Professoren Gerhardt in Berlin, Kessel in Marburg, Stendell in Bonn, Quincke in Kiel, Angerer in München, Kessler in Greifswald u. s. Mit dem Congreß wird eine Ausstellung von neuen ärztlichen Apparaten, Instrumenten, Präparaten, sowie sie für die innere Medicin von Interesse sind, verbunden sein. Anmeldungen nimmt entgegen der Geschäftsführer des Congresses Dr. Emil Pfeiffer in Wiesbaden.

— Für die von den oberschlesischen Aerztevereinen geplante Heilanstalt für tuberculöse Lungenkranke hat Graf Guido Henckel v. Donnersmarck dem Prof. Dr. Wagner in Königshütte 30000 ℳ zur Verfügung gestellt.

— Der am 20. Januar in Zürich abgehaltene erste Internationale Klinische Aerztetag war von mehr als 100 Theilnehmern besucht; besonders gut vertreten waren die Cantone Aargau und St. Gallen. Prenet, Professor der Physik am Polytechnikum, machte gelungene Experimente mit Röntgen'schen Strahlen aus. Aarau soll jährlich drei solcher Tage abhalten.

— In Nordamerika ist die vorgenommene Verbreiterung des Kinderspielplatzes oberhalb des Schuylkill und der Bau einer kleinen Aussichtsmauer daselbst nunmehr die nahe an die Wasserhalle am Davenstrand (etwa 300 Mtr. vom Ufer) fortgestellt. Im Frühjahr soll er bis ans Ufer weitergeführt werden.

— Leipzig-Schönau hat im abgelaufenen Jahre insgesammt von 1926 Parteien mit 5799 Personen besucht. Von diesen Gästen stammen aus Oesterreich-Ungarn 1191 Parteien mit 1481 Personen, aus Deutschland ohne Parteien mit 3781 Personen, aus den übrigen europäischen Staaten 316 Parteien mit 460 Personen, aus anderen Welttheilen 19 Parteien mit 29 Personen.

Naturkunde und Reisen.

— Großartige Höhlen sind neuerdings zwischen Angerlehne und Trogeck bei der Eisenbahnbauarbeiten entdeckt worden. Sie bilden lange Gänge und weite Hallen mit Tropfsteingebilden aller Art. In einem Raum wurden das Skelet eines Bären und Überreste von Pferden gefunden, dann ein Block, der einem Fauststein nicht unähnlich sieht und beim Anschlagen einen harten Ton von sich gibt, dann Steine, die eine Inschrift in Runen tragen. Man ist jetzt beschäftigt, einen ordentlichen Eingang in diesen Höhlen herzustellen.

— Prinz Heinrich von Orleans traf mit seinen zwei Begleitern von der in Siam und Tibet unternommenen Forschungsreise nach einmonatiger Abwesenheit am 21. Januar in Sandrea in Ober Assam ein. Die geographischen Ergebnisse der Reise sollen bedeutende sein. Die Quellen des Mekong und des Salwen wurden in Tibet entdeckt und das östliche Kuenlehgebirge des großen Jaamodi durchkreuzt, der durch den Zusammenfluß von zwei Flüssen gebildet wird. Die Reisenden begaben sich zunächst nach Kalkutta, um sich nach Europa einzuschiffen.

— Von einem seltenen Naturereigniß wurde die Stadt Madrid am 10. Februar heimgesucht. Vormittags 9½ Uhr platzte über dieser Stadt ein Meteor in der Höhe von etwa 30000 Mtr. unter einer glänzenden Lichterscheinung und gewaltigem Knall, der allgemein Furcht und Schrecken verbreitet. Alle Gebäude der Stadt wurden bisher erschüttert, zahlreiche Fensterscheiben zersprangen, mehrere Dachziegel fielen herunter. Hier und da bekamen Mauern ein und in der Provinz sogar ein Haus, in einer Fabrikmaschinen wurden 17 Arbeiter verwundet. Das Meteor war noch 60 Kilomtr. von Madrid bemerkbar.

— Der Vulkan Kilauea auf den Sandwichinseln der sich seit dem 5. Januar wieder in voller Thätigkeit. Der berühmte Krater in seinem Krater fing 60 Mtr. hoch empor und nahm auch an Umfang beträchtlich zu.

— Ein „Jahrbuch des Zoologischen Museums der Kaiserl. Akademie der Wissenschaften in St. Petersburg" wird von jetzt ab unter Redaction des Directors dieses Museums, des Akademikers Th. D. Pfeile, und des Zoologen A. P. Semjonow herausgegeben werden.

Heer und Flotte.

— Durch königliche Ordre vom 24. October v. J. ist eine neue „Turnvorschrift für die preußische Infanterie", die auch für die Fußartillerie sowie für die Pionniere, die Eisenbahntruppen und die Fortificationsabtheilung maßgebend sein soll, genehmigt worden.

— Nach einer Erklärung des preußischen Kriegsministers soll der ernstgemeinte Besuch eines Lehrerseminars künftig die Berechtigung zum Einjährig-Freiwilligen-Dienst gewähren.

— Die Selbstmordziffer im preußischen Heer, die seit 1890 bis 1900 von 7,42‰ auf 5,21‰ gefallen war, ist während des fünfjährigen Zeitraums 1891 bis 1895 von 5,16‰ auf 3,12‰ gesunken.

— Das königl. sächsische Armeecorps zählte am 1. Januar 1897 Offiziere des Activstandes, 921 Offiziere der Reserve, 474 Offiziere der Landwehr, 67 Offiziere zur Disposition in etatsmäßigen Stellen, 22 Zeug- und Artilleriebeamte, 16 Offiziere à la suite der Armee oder zum Truppentheilen im nichtactiven Dienst, 2 Offiziere von der Armee und 691 Sanitätsoffiziere des Activ- und Beurlaubtenstandes.

— Nach dem neuesten Militär-Schematismus hat die österreichisch-ungarische Armee 33 Generalität und 34 ungarische Feldzeugmeister und Generale der Cavallerie, 104 angestellte und 222 ungarische Feldmarschall-Lieutenants, 130 angestellte und 293 ungarische Generalmajore, 326 angestellte und 648 ungarische Obersten. Der Generalstab zählt 1 Chef, 1 stellvertretenden Chef, 1 Commandanten der Kriegsschule, 1 Director des Kriegsarchives, 30 Obersten, 85 Oberstlieutenants, 60 Majore, 182 Hauptleute 1. Klasse und drei in der Reserve. Zugetheilt sind dem Generalstab 7 Hauptleute, beim Militärrichter 2. Klasse und 311 Oberlieutenants des Truppenstandes.

— Das diesjährige österreichische Rekrutencontingent beträgt für die im Reichsrath vertretenen Königreiche und Länder 103000 Mann für das Heer und die Kriegsmarine sowie 10000 Mann für die Landwehr; für die Länder der ungarischen Krone 48000 Mann für das Heer und die Kriegsmarine sowie 13000 Mann für die Landwehr.

— Unteroffizier-Dienstprämien, die für nach Ablauf ihrer gesetzlichen Dienstverpflichtung freiwillig weiter dienenden Unteroffiziere des österreichisch-ungarischen Heeres in der Höhe von monatlich 17 Kr. für den Feldwebel u. s. w., 14 Kr. für den Zugsführer und 9½ Kr. für den Gefreiten, sind für das Heer auf das Jahr 1896 im ganzen 70796 bewilligt worden, von denen 4248 auf die 102 Infanterie-, 130 auf die vier tiroler Jägerregimenter, 316 auf die 26 Feldjägerbataillone, 7 auf die bosnisch-herzegowinische Infanterie, 15 auf das Landgarde-Infanterieregiment, 653 auf die 15 Dragoner, 658 auf die 16 Husaren-, 693 auf die 13 Ulanen-, 480 auf die 16 Gefreitenregimenter, 748 auf die 12 Divisionsartillerie-Regimenter, 306 auf die Festungsartillerie, 305 auf die Pionniere, 151 auf die Sanitäts-, 229 auf die Traintruppe, 31 auf das Eisenbahn- und Telegraphenregiment und die übrigen auf eine Reihe von Herresanstalten kommen.

— Der französische Kriegsminister hat in einem Erlaß auf die Reichswehrfeier hingewiesen, bei der Betheiligung von Officieren auf die politische Gesinnung ihrer in den ihnen zugewiesenen Garnisonen etwa lebenden Verwandten Rücksicht zu nehmen.

— Die russische Michael-Artillerie-Akademie und Schule feierte im December v. J. das 100 jährige Bestehen.

— Im österreichischen Marinebudget für 1896 ist ein Kanonenjäger „Iltis" vorgesehen, der nach dem Vorbild der „Kaiserin und Königin Maria Theresia" gebaut werden, aber etwas größer als diese ausfallen soll. Er wird nämlich 119 Mtr. lang, 11 Mtr. breit sein und einen Tonnen Wasserverdrängung haben, während das gesamte Schiff nur 105,5 Mtr. lang 10 und 3270 Tonnen Wasser verdrängt.

— Da die Donau jetzt von ihrem Austritt aus Ungarn bis oberhalb Budapest von Kriegsfahrzeugen größten Tiefgangs befahren werden kann und nach Beseitigung der Schiffahrtshindernisse beim Eisernen Thor das Eindringen feindlicher Kriegsschiffe in Ungarn erschwert ist, soll nicht nur die Zahl der gepanzerten Aufklärungsschiffe (Monitors) und Kanonenboote entsprechend vermehrt, sondern auch die Errichtung kleiner und mittlerer Torpedoboote seitens der Regierung beantragt werden.

— Im November v. J. wurde das fünfte der neuen englischen Panzerschiffe 1. Klasse von 15000 Tonnen der Majestic-Klasse auf einer schottischen Werft vom Stapel gelassen.

— Nach den Mittheilungen der Presse nehmen die Bauten des Kriegshafens in Libau einen sehr langsamen Verlauf, da sich hierbei ganz unerhörte Schwierigkeiten gezeigt haben sollen. Keinesweges glaubt man, vor 1910 mit den Arbeiten fertig zu sein.

— Die Kriegsflotte der Vereinigten Staaten von Nordamerika zählt augenblicklich 15 moderne Schlachtschiffe, 25 Kreuzer, 7 Kanonenboote, 1 Widderschiff, 1 Aviso-Dampfer und 30 kleine Schiffe. 3 Kanonen- und 4 Torpedoboote sind im Bau.

— Die japanische Regierung hat dem Landtag den Plan zu einer ganz bedeutenden Vermehrung der Flotte vorgelegt, und zwar sollen gebaut werden: 4 große Geschwaderpanzer, 4 mit Panzerdeck versehene, aber kleinen Seitenpanzer tragende Kreuzer 1. Kl., 5 geschützte Kreuzer 2. Kl., 2 geschützte Kreuzer 3. Kl., 3 Torpedokreuzer, 1 Torpedoversuchsschiff, 11 Torpedobootsjäger, 25 Torpedoboote 1., 21 2. und 26 3. Kl.

Handel und Industrie.

— Ein Congreß aller Interessenten der Spiritus- und Spiritusverbrauche ist für den Mai nach Berlin einberufen. Es werden dazu Vertreter aller Nahrungsmittelgewerbe, Gesetzgebungen, Gewerbeamen und alle einschlägigen Ämter, die die Gewerbeverhältnisse bekandelt, verbrieft sein.

— Der Verein deutscher Maschinenbauanstalten hält am 14. Februar in Berlin seine Hauptversammlung ab. Auf der Tagesordnung stehen unter anderm die neuere Gestaltung der Maschinen-Gas- und Ausrüstung in den wichtigsten Industriestaaten, Mittel zur Verhütung der deutschen Maschinenausfuhr.

— Der Centralausschuß der vereinigten Innungsverbände Deutschlands hat die Abhaltung eines Deutschen Innungs- und Allgemeinen Handwerkertags beschlossen, und zwar soll die Einberufung dieses Innungstages erfolgen, sobald der Gesetzentwurf des Handelsministers v. Berlepsch, betreffend die Zwangsorganisation des Handwerks, veröffentlicht ist.

— In der am 4. Februar abgehaltenen außerordentlichen Generalversammlung der Leipziger Hypothekenbank wurde die Erhöhung des jetzt 1 Mill. ℳ betragenden Actiencapitals auf 30 Mill. ℳ beschlossen. Von den neu auszugebenden 29000 Stück jetzigen Actien werden zunächst 4 Mill. ℳ zur Ausgabe gelangt, die von der Leipziger Bank übernommen worden sind. Je weitere 5 Mill. ℳ gelangen durch den Aufsichtsrath im Sinne der Vermehrungsbestimmungen der Leipziger Hypothekenbank zur Begebung, sobald der Pfandbriefumlauf des Instituts die Höhe von 75 Mill., 200 Mill., 400 Mill. und 600 Mill. ℳ erreicht haben wird.

— Ueber die Wirkung der Handelsverträge liegt eine beachtenswerthe Kundgebung in Gestalt eines Berichts vor, den die Handelskammer von Breslau auf Verlangen des Handelsministers erstattet hat. Es wird darin ausgeführt, daß seit der letzten Berichterstattung im Juli v. J. keine wesentliche Veränderung in den Gesammtverhältnissen eingetreten ist. Die Ausfuhr nach Oesterreich-Ungarn, der Schweiz und Belgien habe in der zweiten Hälfte des abgelaufenen Jahres eine weitere Zunahme erfahren, während der Verkehr mit Italien an Lebhaftigkeit nicht gewonnen habe. Was den mit Rußland abgeschlossenen Handelsvertrag anlangt, so hatten sich die daran geknüpften Hoffnungen bereits vollauf erfüllt, so, in manchen Industriezweigen, wie namentlich der Eisen-, Maschinen- und Instrumentenindustrie, seien die Ausfuhrmengen bedeutend übertroffen worden. Die an den Vertrag geknüpften Befürchtungen der heimischen Landwirthschaft seien, soweit sie eine Ueberschwemmung des inländischen Marktes mit Getreide betrafen, nicht eingetroffen.

— Der Handels-, Schiffahrts- und Consularvertrag des Deutschen Reichs mit der Dominicanischen Republik ist von der letzteren genehmigt worden. Es ist dies im Mindestgesetzgebungsvertrag insofern, als den beiderseitigen Staatsleuten bei ihren Handel alle Rechte und Zollerleichterungen zugestanden sind, die den Angehörigen der meistbegünstigten Nationen gewährt und eher gewährt werden. Der Vertrag wird nun noch ein Jahr in Geltung bleiben. Die südamerikanischen Republiken haben bekanntlich ihre Meistbegünstigungsverträge mit dem Deutschen Reich zum Theil bereits gekündigt, zum Theil über die Kündigung bevor.

— Das Ergebniß der Seidenernte im verigen Jahre läßt sich jetzt annähernd feststellen, soweit die europäischen Länder mit Seidenproduction in Betracht kommen. Die Ernte in Frankreich wird um 15 Proc. niedriger als im Jahre 1894, nämlich auf rund 46 Mill. Kilogr. gegen 62 Mill. Kilogr. im Jahre 1894 geschätzt. Die italienische Ernte betrug 36 Mill. Kilogr. gegen 43 Mill. Kilogr. im Jahre vorher. Dagegen war in Spanien die Seidenernte im Jahre 1895 um 10 Proc. größer als 1894, nämlich rund 1200000 Kilogr. Ueber das Ergebniß in den außereuropäischen Ländern liegen genaue Schätzungen noch nicht vor.

— Im Departement für Handel und Manufacturen in St. Petersburg ist neuerdings eine Umarbeitung der Gesetzgebung über den Terminhandel vorgenommen worden und gegenwärtig so gut wie abgeschlossen. Als Grundsatze für die geplante Umarbeitung der bestehenden gesetzlichen Bestimmungen soll der betreffende neue deutsche Gesetzentwurf gelten haben.

— Der Senat zu Washington nahm mit 42 gegen 35 Stimmen einen Gesetzentwurf über die freie Silberprägung an. Diesen Gesetzentwurf hat die Zwanzigercommission des Senats an die Stelle des Gesetzentwurfs über die Ausgabe von Bonds, den die Kammer angenommen hatte, gesetzt. Alle Abänderungsanträge wurden verworfen.

Ausstellungswesen.

— Die Dauer der Berliner Ausstellung für Rechtspflege, Wohlfahrt, Gewerbeamt und alle verwandten Gewerbe im alten Reichstagsgebäude ist auf die Zeit vom 21. bis 29. März abgekürzt, da viele der angemeldeten Gegenstände keine längere Dauer vertragen.

— Der Internationale Ausstellung für Amateur-Photographie, die unter dem Protectorat der Kaiserin Friedrich von Anfang September die Mitte October in Berlin in den Ausstellungsräumen des neuen Reichstagsgebäudes stattfinden wird, dringt man schon jetzt in weiten Kreisen großes Interesse entgegen. Zahlreiche Anmeldungen laufen auf dem In- und Auslande ein. Die Ausstellung verspricht ein umfassendes Gesammtbild der Amateurphotographie auf allen Gebieten der Kunst und Wissenschaft zu

Digitized by Google

Jahr. Das Gesetz, das sich aus Mitgliedern des Deutschen Reichstags von Freunden der Pferdezucht und der Armee zusammensetzt, wird unter dem Vorsitz des Abgeordneten G. Arnim und des Oekonomierathes Lehnert.

— Der dem Kaiser unterbreitete Plan, daß er die 3. Internationale Gartenbau-Ausstellung zu Dresden besuchen wolle, wurde mit einer Zulage beantwortet. Der Rath der Stadt Dresden beschloß darauf, zur Verherrlichung des Empfangs einen gemüthlichen Kaffeeklatsch niederzusetzen.

— Eine große Allgemeine Gartenbau-Ausstellung wird im Frühjahr 1897 in Berlin veranstaltet werden. Den Plan dazu gibt das 25jährige Bestehen des Vereins zur Beförderung des Gartenbaus in den preußischen Staaten.

— Bei der Ausstellung des sächsischen Handwerks und Kunstgewerbes in Dresden in die Bedeutung der verschiedenen Innungen in Form von Gelegenheitsausstellungen sehr betheiligt. Die Innungen werden in dieser Ausstellung zum ersten Mal vorführen, auch hohe Stufe die Leistungen der Handwerker zu erreichen im Stande sind, wenn sie gemeinsam und nach einheitlichen Vorsätzen arbeiten. Die ursprünglich zu Ausstellungen der einzelnen Innungen werden, gibt schon aus den von ihnen bearbeiteten bekundet Räumen hervor. Die Innung der Bautischlereibesitzer hat beschlossen, die ganze Interieurhalle theils zur Ausstellung von Bautischlereien, theils zum Betrieb einer Zeitungsdruckerei zu belegen. In der Halle für Sattlerei und Wagenbau wird auch der Verband sächsischer Fahrradfabrikanten mit einer großen Ausstellung vertreten sein. Die Bauten der „Alten Stadt" auf dem zwischen Albertstraße und Lennéstraße gelegenen Platz geben der Vollendung entgegen. In eine Darstellung Alt-Dresdens darf man dabei nicht denken, sondern diese Bauten werden in künstlerischer Weise eine mittelalterliche Stadt veranschaulichen, in der ein Bild von dem Leben und Treiben unserer Vorfahren geboten werden soll. Auch die Teich- und Kanalanlagen, zu denen bekanntlich ein Grundwasserstrom erbohrt wird, sind nahezu vollendet.

— In Großenhain soll im Jahre 1897 eine Ausstellung für Gewerbe, Industrie und Landwirthschaft veranstaltet werden, und der auch eine Abtheilung für Acker- und Zuchtvieh sowie eine solche für Fischerei verbunden sein wird.

— In der 2. bairischen Landesausstellung 1896 in Nürnberg betheiligen sich aus 849 Orten 2811 Aussteller. Unter schätzungsweiser Einberechnung der Ausstellung der bildenden Künste und der gewerblichen Gartenbau- und Obstbau-Ausstellungen belauft sich die Gesammtzahl der Aussteller auf 3000.

— Die 2. Schweizerische Landesausstellung wird in diesem Jahre in der Zeit vom 1. Mai bis 15. October in Genf stattfinden und die vielen gelegene Rhonestadt zu einem Hauptanziehungspunkt für die in der Schweiz heimgehenden Fremden machen. An der Spitze der Ausstellung stehen die Schweizerische Ausstellungskommission und das aus zweier Bürgern zusammengesetzte Generalcomité. Die Ausstellung enthält Abtheilungen für Schöne Kunst, Landwirthschaft, Industrie, Maschinen und Elektricität sowie für Unterricht und Wissenschaften, dann werden die Bäuerlichen vollständigen Schweizerdorf, wie man es in den Hochthälern der Alpen findet, nebst der Straße eines Schweizerstädtchens mit täuschend nach den Originalen erstellten Häusern aus allen Cantonen zu sehen bekommen. Nicht weniger als 47 Ausstellungsgruppen umfaßt das Programm. In den Parks der Mont-Blanc und darüberhin von der reizenden Aire, längs auf der Plaine de Plainpalais die zahlreichen Bauten der Landesausstellung in prächtiger landschaftlicher Umrahmung. Die Stadt Genf macht alle Anstrengungen, die Ausstellungsgäste würdig zu empfangen. Ueber Genf und das bevorstehende Landesausstellung gibt eine soeben vom Centralcomité herausgegebene reichillustrirte Broschüre in anziehender Weise Auskunft.

Verkehrswesen.

— Am 13. Februar wurde in Berlin die Sitzung der Ständigen deutschen Eisenbahn-Tarifcommission mit den Ausschuß der Verkehrsinteressenten abgehalten. Auf der Tagesordnung standen 25 Gegenstände.

— Die Gesammtlänge der unter sächsischer Staatsverwaltung stehenden Bahnen betrug gegenwärtig 2000,— Kilometer, wovon 1830,— Kilometer, mehr als ein Zuwachs der letzten Jahre. Hiervon kommen 1830,— Kilometer, dem Personen- und Güterverkehr, 108,— Kilometer, ausschließlich dem Güterverkehr. Geleisung von 2000,— Kilometer, schmalspurig 341,— Kilometer.

— Der Landesverband der Schlachtviehhof-Interessenten i. B. ist von dem Landesausschuß Böhmens an die Aussig-Teplitz a. Gr. in Wien übertragen worden. Die Fertigstellung zum Dienstbeginn ist für den 15. December d. J. vorgesehen.

— Die rasche Ausdehnung des russischen Staatsbahnnetzes hat die Aufmerksamkeit der maßgebenden Kreise auf die Nothwendigkeit der Errichtung einer Centralverwaltung zwecks besserer praktischen Gliederung gelenkt. Als Vorsitzer dieser Centralbehörde wird der bisherige Director des Eisenbahndepartements im Verkehrsministerium, Staatsrath Semartschew, genannt. In dem neuen Reichsamt soll die oberste Leitung nicht nur der Staats-, sondern auch der Privatbahnen zusammengefaßt und demgemäß das Eisenbahndepartement des Verkehrsministeriums sowie die bisher bestandene Verwaltung der Staatsbahnen aufgelöst werden.

— Das britische Parlament hegt die Absicht, ein neues Kabel zwischen England und Deutschland zu legen, damit der sich steigende telegraphische Verkehr zwischen den beiden Ländern bewältigt werden kann.

— Das Fernsprechnetz in Deutschland erfährt eine immer weitere Ausdehnung. Der Fernsprechverkehr von Berlin mit Breslau und Schlesien sowie die Fernsprechverbindungen München-Dresden und Stuttgart-Nürnberg wurden in jüngster Zeit eröffnet. Die Herstellung der Fernsprechverbindungen Gießen-Kassel und Gießen-Nauheim-Friedberg ist genehmigt worden.

— Am 2. Februar tagte in Altona eine Versammlung von Vertretern fast aller deutschen Küstenschiffervereinigungen des Nordost- und Ostseegebiets. Es wurde ein Verband deutscher Küstenschiffer zur Vertretung der gemeinsamen Interessen der gesammten deutschen Küstenschiffahrt begründet, dem sofort gegen zwanzig Schiffervereinigungen beitraten. Der neubegründete Verband beschloß unter anderem, eine Deputation nach Berlin zu entsenden, um wegen der Schädigung der deutschen Küstenschiffahrt durch den Binnenverkehr mit Holländer und Danen vorstellig zu werden.

— In Chicago ist eine Gesellschaft gegründet worden, die eine regelmäßige Dampferlinie zwischen Hamburg und Hamburg über Southampton einzurichten gedenkt. Es sind 25 Actionärgesellschaften in Chicago, Duluth und Minneapolis bei der Gesellschaft betheiligt, deren Kapital 10 Mill. Doll. betragen soll.

Landwirthschaft.

— In Berlin begannen am 3. Februar die Verhandlungen der 24. Plenarversammlung des Deutschen Landwirthschaftsrathes unter dem Vorsitz des Landesdirektors v. Meeker. Der Landwirthschaftsminister Frhr. v. Hammerstein begrüßte die Versammlung und versicherte, daß die Berathungen unter die volle Wahrung der Staatsregierung finden werden. Die Verhandlung über die Währungsfrage wurde von der Tagesordnung abgesetzt. Darauf sprach Prof. Dr. Max aus München über die Nahrungsmittelcentrale in Deutschland mit besonderer Rücksicht auf den Schutz des landwirthschaftlichen Produkte vor dem unlauteren Wettbewerb unter Ausländern. Der Redner forderte energische Durchführung der Nahrungsmittelcontrole und die Errichtung einer größeren Anzahl staatlicher Untersuchungsanstalten. Er schloß seinen Vortrag mit der Forderung der Fabriken und Verkaufsstellen für Margarine und Kunstspeisefett sowie zur Beaufsichtigung des Handels mit Butter und Speisefetten sachverständige Inspectoren anzustellen, denen insbesondere auch die Aufgabe zufallen soll, in allen Theilen ihres Bezirks die Gewerbe der Butter- und Fettwaaren zu examiniren. Weiterhin beantragte Prof. Dr. Maercker aus Halle, die Landescentralbehörden zu ersuchen, den von der Butter- und Nahrungsmittelindustrie zu beraumten Versammlungen und allen Maßnahmen der landwirthschaftlichen Vereinsorganisationen, die Nahrungsmittelcontrolle zu entstellen. Die Versammlung schloß sich diesen Anträgen der Antragsteller an. Generalsecretär Dr. Müller aus Berlin berichtete über Handel und Verkehrswesen an den deutschen Eisenbahnverwaltungen und Einführung des Handels nach Lebensmitteln; sie von ihm vorgeschlagenen Anträge gelangten zur Annahme. In der zweiten Sitzung wurde zunächst über die Organisation des ländlichen Arbeitsnachweises verhandelt. Die Referenten (Landrath v. Bartner aus Halle a. S. und Landrath Koch aus Merseburg) befürworteten einen darauf bezüglichen Antrag, nach dem eine neue demgemäße Eingabe an den Reichskanzler und Bundesrath mit der Bitte gerichtet werden soll, den in der 23. Plenarversammlung des Deutschen Landwirthschaftsrathes gefaßten und seitens unter unterbreiteten Beschlüssen betreffend der reichsgesetzlichen Regelung des Gesindewesens baldige Regelung zu fragen. Die Versammlung trat diesem Antrag bei. Eine sehr eingehende Erörterung fand über das Fachlitteraturwesen statt, über das Prof. Dr. Maercker den Bericht erstattete, indem er noch mals auf diesbezügliche Punkte hinwies, die einer Verbesserung bedürfen. Es wurden von beiden Seiten Anträge dazu gestellt. Schließlich gelangte der Vorschlag des Ritterguthesitzers v. Nordeck zur Annahme, nach dem den Anträgen der Referenten nebst den Antragstellen folgender Eingang gegeben wurde: „Der Landwirthschaftsrath erachtet in der Vorlage ein Mittel, den Rückgang des landwirthschaftlichen Unterrichts aufzuhalten. Der Landwirthschaftsrath wolle es lebhaft bedauern, wenn der Entwurf nicht zum Gesetz erhoben würde, und bittet in seiner Ablehnung eine große Gefahr in sehender Zeit. Insbesondere spricht der Landwirthschaftsrath noch folgende Wünsche aus" (hier schließen sich die angenommenen Anträge an). Weiter berieth der Landwirthschaftsrath über die Anbringung der aus Strafanstalten Entlassenen in Landwirthschaftlichen Betrieben. Der Referent v. Puttlamer befürwortete, die von der Verfassung in der Landwirthschaft stehig Gewesenen ihrem Berufe zu erhalten, ferner jugendliche Arbeiter ohne bestimmten Beruf, die theilweise durch den Gefängnißkampf in der Großstadt zu straffreien Handlungen verleitet werden seien, der nachdrücklichen Besserung für die Landwirthschaft zu gewinnen; für unverbesserliche Verbrecher empfahl er Strafcolonien. Die Anträge wurden angenommen. Den Gesetzentwurf über die Regelung des Verkehrs mit Dünge mitteln, Futtermitteln und Saatgut hinsetzte man grundsätzlich bei. Eine sternerlin angenommene Resolution erklärt eine weitere gesetzliche Regelung des Verkehrsverfahrens hinsichtlich einer Vereinfachung des Warenverkehrs für unnöthig und unerwünscht; die Anzahl übertragbarer Lagerscheine schädige die Landwirthschaft weiter, indem sie die Spekulation fördere, das reellere Termingeschäft mit eine ungesunde Preisbildung förderte. Für ländliche Kreditgenossenschaften genüge einfache Verpfändung. Zur Annahme gelangte auch der Antrag Prof. Settegast's, der Ausschuß solle eine Commission zur Prüfung der Vorschläge über Maßnahmen der Schuldentilgung, bezw. Schuldenerleichterung des Landvolkes, einsetzen. Settegast vertrat vorschlagsweise Herabsetzung des Zinsfußes, Umwandlung der Staatspapiere mit Entrichtung der Staatsgläubiger, Ausbau der preußischen zu einer deutschen Centralgenossenschaftskasse.

Kunst und Kunstgewerbe.

— Zur Erlangung von Entwürfen für den Rathhausbau in Posen ist ein allgemeiner Wettbewerb für deutsche Architekten eröffnet worden. Bei einer Bausumme von 600 000 M. betragen die ausgesetzten Preise 3000, 2500 und 1500 M. Dem Preisgericht gehören unter anderen Wallot, Otzen und Ende an.

— Für zwei neue evangelische Kirchen auf der Dorfaue und auf dem Wilhelmsplatz in Groß Lichterfelde wird ein allgemeiner Wettbewerb ausgeschrieben. Die Preise sind für den einen Bau auf 2000, 1500 und 1000 M., für den andern auf 1200, 800 und 600 M. festgesetzt.

— Das Comité für die Errichtung eines Kaiser Wilhelm-Denkmals in Stettin, das am 22. März 1897 enthüllt werden soll, plant ein 2,5 Mtr. hohes Standbild, das der Bildhauer Seger in Charlottenburg modelliren und die Lenz'sche Gießerei in Nürnberg in Bronze gießen wird.

— Die Kaiserbüste des am 18. Januar in Französisch-Buchholz enthüllten Denkmals stammt nicht, wie an dieser Stelle irrthümlich berichtet war, von dem Bildhauer R. Engle, sondern von Arnold Künne.

— Für das auf dem Feldberg geplante, auf 15000 M. veranschlagte Denkmal des Fürsten Bismarck ist gegenwärtig der Betrag von 12000 M. verfügbar. Den Rest hofft man durch den Erlös aus den Photographien, die von dem Bildhauer Pendle für das Monument modellirten Reliefs zu gewinnen.

— In Hirschberg in Schlesien beschäftigt man sich gegenwärtig mit der Errichtung eines dem Bildhauer Altner Denkmal übertragenen Denkmals des Feldmarschalls Grafen v. Moltke.

— Denkmäler des verstorbenen Grafen Adolf v. Schack und des Componisten Abt werden in Schwerin errichtet.

— Von der ungarischen Regierung ist Strud's Gemälde der „Sphinx", das von der letzten Ausstellung der ungarischen Akademie bekannt ist, für das Nationalmuseum in Budapest erworben worden.

— Am 2. Februar wurde in den Räumen der berliner Kunstakademie die 15. Ausstellung des Vereins der Künstlerinnen und Kunstfreundinnen eröffnet. Beschickt ist sie von 172 Theilnehmerinnen mit 350 Werken, unter denen die Zeichnungen, Radirungen und Studien der Frau Gerhard Hauptmann als Illustrationen eines ungewöhnlich ernsten und tiefen Talents hervorragen. Sehr bemerkenswerthe Bildnisse sind ferner ein jugendliches weibliches Porträt von Paula Ahlschläger, das Bild der „Jungen Mutter im Sonnenschein" von Dora Hitz, eine malerisch interessante Studie von Cornelie Schilling, die sich „Unsichtbar" betitelt, Landschaften von Ona Stein, Clara Wilhelmi Fischer, Helene Zorn und Anna Peters-Parmentier sowie eine große mehrtheilige, vorwiegend landschaftliche Composition von Anna Petersheim, die das Thema „Schöpfung" in eigenartig poetischer Auffassung behandelt. Lobenswerthe vorzügliche Leistungen finden sich endlich noch auf dem Gebiet des Stillebens.

— Im Arnold'schen Kunstsalon ist jetzt eine reichhaltige Ausstellung von Straßenbildern, Landschaften, Stillleben und figürlichen Arbeiten des gerichtlich perhor Malers Raffaelli veranstaltet, den man in dem Bilde „Clemenceau als Sterbender in einer Wahlversammlung" abgebildet hat, einer bei ihm ungewöhnlichen Seite kennen lernt.

— Eine künstlich vom Sächsischen Kunstverein in Dresden eröffnete Ausstellung von Arbeiten der Freien Vereinigung Düsseldorfer Künstler umfaßt rund 100 Gemälde. Vertreten sind unter anderen Geselschap, Oeder, Dücker, Wilh. Stad, E. Kampf, C. Jerusberg und Reichel.

— Am 10. März wird in Wien gleichzeitig mit der Jahresausstellung des Künstlervereins eine Monat-Ausstellung eröffnet werden.

— In Paris haben gegenwärtig zu gleicher Zeit zwei Künstlerinnen Vereine, bei der Femmes artistes und bei der Femmes peintres, bei der 11 Jahren den der Malerin Virginie Demont-Breton bestanden wurde, ihre Ausstellungen eröffnet.

— Als Heft 20 ihrer „Sammelmappe hervorragender Conversationsstücke" hat die Verlagshandlung von Graf Waldmann in Berlin eine Radirung der „Germania" in dem Denkmal des Alten Bismarck in der Reichshauptstadt erscheinen lassen, die unter den zur Verfügung stehenden Blatt noch nicht andere umfaßt und ein sehr erfreuliches Bild des Gesammteindrucks jenes Werkes bewerbes vermittelt. Das interessante Heft verdient namentlich auch die Beachtung der Kreise, in denen die Errichtung von Denkmälern des Altreichskanzlers erwartet wird, für deren Auffassung und Gestaltung es mancherlei lehrreiches Eingehen gibt.

Theater und Musik.

— Im Stadttheater zu Mainz und auf den Bühnen einer Anzahl anderer deutscher Städte ging am 18. Januar ein einaktiges Lustspiel „Verlassen" von Rudolf Lange zu Ferne, das durch dialektische Charakterzeichnung der einzelnen deutschen Volksstämme und ein überraschendes Schlußwort einen begeisterten Eindruck machte.

— Rudolf v. Gottschall's Trauerspiel „Arabella Stuart" kam im dresdener Hoftheater zur Aufführung, bei dem Dichter einen Ehrungsabend eintrug.

— Die Tragödie „Die Patricierin" von K. Voß hatte im wiesbadener Hoftheater und Clara Ziegler in der Titelrolle lebhaften Erfolg.

— Im Deutschen Theater in Berlin fand das Schauspiel „Liebelei" von Arthur Schnitzler bei der ersten Aufführung am 4. Februar ausnahmsweise Beifall.

— Wilhelm Hansen's Lustspiel „Germanias Mahnruf an Europas Völker", das durch das bekannte Kaiserwort „Völker Europas, wahret eure heiligsten Güter" angeregt worden ist, erregte bei den verschiedenen Parteien in Kreisen und Mainz lebhaften Anklang.

— Bei einer Mobiliarsteuerveranlagung des Vaterländischen Frauenvereins im berliner Kroll-Theater hatte das Festspiel „Hohenzollern-Frauen" von Johanna Wahl seine Erstes. Die anwesende Kaiserin ehrte die Dichterin durch herzliche Worte der Anerkennung.

— Georg Engel's neues Drama „Der Herzenskessel" wurde im Lessner Stadttheater bei der ersten Aufführung gut aufgenommen.

— Eine neue Tragödie „Gontarin, der letzte Hohenstaufe" von M. v. Guttmann fand bei der ersten Aufführung im berliner Nationaltheater freundliche Zustimmung.

— Das pariser Théâtre-Théâtre brachte ein neues Stück „Les Autres" von H. Céard und O. Hertel in glänzender Ausstattung heraus und erzielte damit lebhaften Beifall. Die Heldin ist eine treue Gattin, die einen jungen Bildhauer als Gatte Modell nebt, ihn bewundert und ihn Unglück trennt, dann ihm meiste verlassen wird und schließlich als Rentier sich mit dem Modell einheit. — Im Pariser Théâtre Cluny erregte die Pièce „Le voyage de Charlemagne" von A. Mars viele Heiterkeit. — Weniger Artist im Vaudeville-Theater die Persiflage „Die gute Helena" von Lemaître.

— Auf einer Londoner Bühne ist kürzlich ein vollständiges Stück, dessen Held ein Gerichtet ist, von einem wirklichen Gerichtshof auf Wunsch des Schauspielunternehmers in Scene gesetzt worden. Die exacte Ausführung der richtlichen Ceremonien hat dabei außerordentliche Wirkung hervorgebracht.

— In dem alten Römertheater in Orange wird im nächsten Sommer das Drama „Königin Johanna" von Frédéric Mistral in provenzalischer Sprache unter Mitwirkung von pariser Künstlern zur Aufführung gelangen.

— Das Theater Duke of York in London brachte das neue Drama „Der Narr der Familie" von Arthur Hame mit Erfolg zur Aufführung, in der ein Sohn von Henry Irving mitwirkte.

— Der neue Schwank „Die beiden Afrikaner" von A. Keiter hatte im Gärtnerplatz-Theater in München einen Lacherfolg.

— Im braunschweiger Hoftheater hatte die erste Aufführung der neuen Oper „Der Strolchmann" von A. Schulz günstigen Erfolg.

— Eine vortreffliche Aufführung von „Tristan und Isolde" fand zur Feier des Kaiser Geburtstages im frankfurter Opernhause statt. Der musikalischen Leitung Heinrich Gleb's und Frau Cato Andriessen als Isolde erwachten großen Beifall.

— M. Klenzl's erfolgreiche Oper „Der Evangelimann" hat nun auch in Graz, der Heimathstadt des Componisten, glänzenden Erfolg gehabt.

— Lauer's Märchenoper „Das eherne Pferd" in der neuen Bearbeitung von Hunperdinck ist in Prag mit großem Erfolg gestern worden.

— Eine neue Oper „Drei Frauen und keine", Text und Musik von O. Piper, kam im Stadttheater zu Erfurt erstmalig mit Erfolg zur Aufführung. Der im Meyerbeer'schen Stil gehaltenen Musik ist manches wirksame nachzurühmen werden.

— In Basel fand die Oper „Ruben" von Hans Huber (Text von El. Born) bei der Erstaufführung sehr gunstige Aufnahme.

— Das Lyzeumtheater in Kopenhagen brachte Gunz's Oper „Augustin und Amalie" erfolgreich zur Aufführung.

— Im mailänder Teatro dei Filodrammatici fand eine neue Oper „Lo mezzo in prigione" (Der Hechtsprung) Beifall. — Daselbst brachte das Teatro dal Verme die Oper „La Contessina" von Stenhino mit gutem Erfolg zur Aufführung.

— Puccini's neue Oper „La Bohème" (Text von Illica und Giacosa) fand im teatro Regio in Turin bei der Erstaufführung lebhaften Beifall. Nur der 3. Akt fiel das Publikum fiel.

— Im petersburger Hoftheater ist die neue Oper „Kenzali" von Arensky mit großem Beifall aufgenommen worden. — Das deutsche Theater Kamarinsky brachte Verdi's „Othello", mit Tamagno in der Titelrolle, erfolgreich zur Aufführung.

— Die Oper „Proserpine" von Saint-Saëns hatte bei der Erstaufführung im Theater in Nizza vollen Erfolg.

— Im berliner Alexanderplatz-Theater gefiel die neue einaktige Operette „Lotte" (Name eines Lustspiels) von Hans Pravenfels, Text von A. Trie, dem Publikum ausgezeichnet.

— „Der Zigeunerbaron" von Johann Strauß erwarb im Theater in Nizza lebhaften Applaus.

— „General Gevo" betitelt sich eine neue Operette von Blumenau und Davis, Musik von Adolf Müller, die im Theater an der Wien in Wien, besonders durch Girardi's drastische Komik, viel Heiterkeit erregte.

— G. Israel's orientalisches Orchestrion „Franziska" wurde in Dresden von dem Großen Philharmonischen Chor aufgeführt und mit Beifall aufgenommen.

— Der Schriftsteller William Wolf hat Schikaneder's Textbuch zu Mozart's „Zauberflöte" umgearbeitet.

— Der berühmte Heldentenor Heinrich Sontheim ist vom König von Württemberg zum Ehrenmitglied des stuttgarter Hoftheaters ernannt worden.

Digitized by Google

Lustige Gesellschaft. Humoreske von René Reinicke.

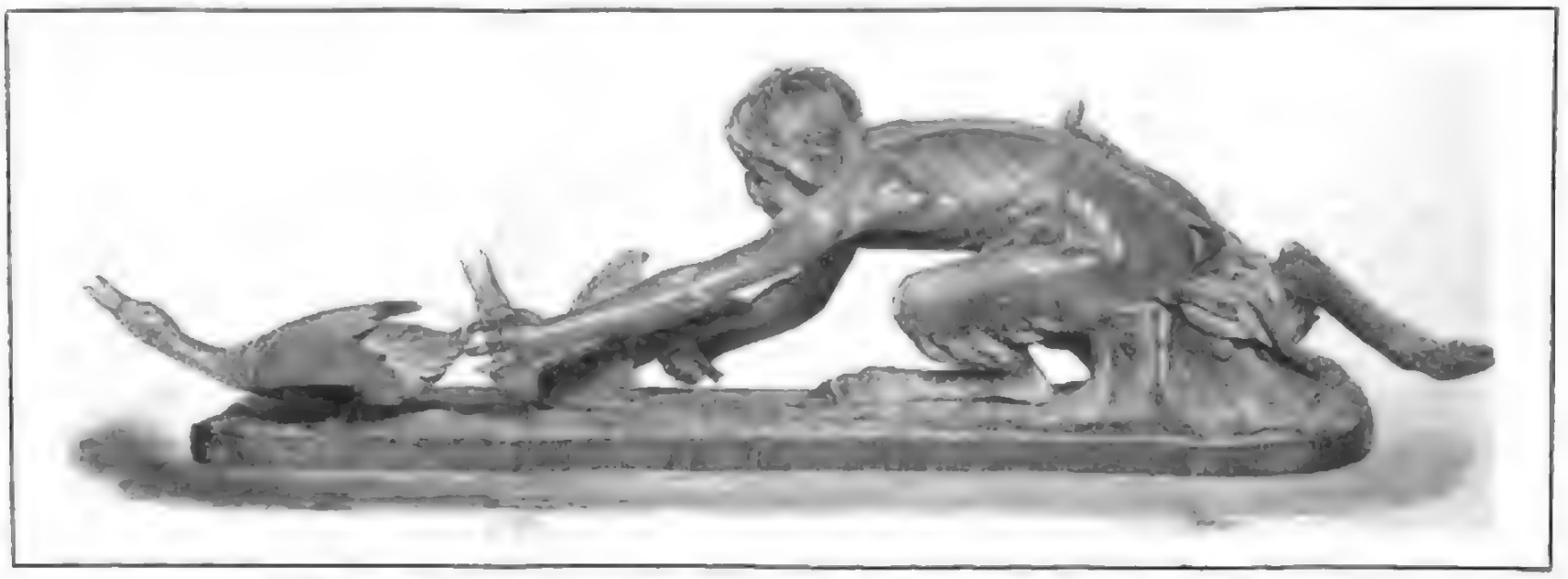

Faun beim Entenfang. Modellirt von Victor Seifert. Nach einer Photographie von Franz Nullrich in Berlin.

Dr. Salomon Mandelkern.

Eine [illegible] des Alten Testaments, d. h. eine kritische Sichtung und [illegible] Herstellung [illegible] Lesarten, wie sie vorkommt, behandelt wird, ist für Theologen und [illegible] wissenschaftliche Hülfsmittel. Die bisher gebrauchte Buxtorf'sche [illegible] von Mart und Bär überarbeitete [illegible] Concordanz enthält nun aber eine Unzahl von Fehlern und Klippeln, die den Nutzen des Werkes [illegible] machen. Es sind, um nur einige Beispiele anzuführen, die excerpirten Stellen nicht nach der massorethischen Buchstabenfolge der Bücher des Alten Testamentes, sondern nach der Vulgata geordnet. Ungläubige verweise halten sich die [illegible] Bearbeiter in ihren Zusätzen bald an die massorethische Reihenfolge, bald an die der Vulgata, oder schieben die Stellen in ganz willkürlicher Anordnung auf, sodaß ein Durcheinander entsteht, das das Auffinden der Stellen in der Concordanz und die Nachschlagen in der Bibel sehr erschwert. Ferner sind viele Citate so [illegible] excerpirt, daß die Satzglieder [illegible] auseinandergerissen werden und der Leser nicht mehr auf den ersten Blick zu erkennen ist. Dann finden sich [illegible] reiche Ungenauigkeiten in der Angabe der Kapitel und Verszahlen, Parallelen, die in Wirklichkeit gar keine solchen sind, Eigennamen, die [illegible] als Dingnamen gebraucht werden, unter eine falsche Rubrik eingeordnete Wörter, zahlreiche [illegible] grammatikalische Formen u. s. w., wodurch die Grammatiker [illegible] irregeführt werden. Schließlich war die Concordanz unvollständig; es fehlten überhaupt die Eigennamen, Pronomina und Partikeln.

Diese [illegible] Unzulänglichkeiten der alten Concordanz waren den Fachgelehrten wohl bekannt. Jahrhunderte hatten an dem Werk gefeilt und gebessert, denn auch die alte Buxtorf'sche Concordanz, [illegible] wurde auf viel älteren Arbeiten, aber es blieb doch nur Stückwerk, weil die neuen Bearbeiter immer wieder auf dem unzulänglichen Fundament ihrer Vorgänger weiterbauten und keiner sich an die Arbeit gemacht hatte, die Concordanz von Grund auf neu zu bearbeiten, d. h. sie wirklich genau dem Stand der modernen Textkritik entsprechend [illegible] zu machen. Erforderte doch eine solche Arbeit nicht nur eine [illegible] Beherrschung des gesammten hebräischen Sprachschatzes, sondern auch eine fast [illegible] übermenschliche Geduld und Ausdauer. — Dr. Salomon Mandelkern unternahm diese Aufgabe und widmete sie mit [illegible] durch. Seine neue Concordanz des Alten Testaments liegt vor uns. Ein ungeheurer Fleiß, [illegible] und eine ungewöhnliche Schärfe im Verfolgen eines gesteckten Ziels befähigten ihn ganz besonders zu dieser Arbeit.

In der spanischen Weinstube. Nach einem Gemälde von Enrique Serra.

Geboren am 25. April 1846 zu Mlanow, einer kleinen Ortschaft bei Dubno in Wolhynien (Rußland), warf er sich frühzeitig mit Eifer auf das Studium der Philologie und besonders der orientalischen Sprachen. Er absolvirte in St. Petersburg die akademischen Curse mit Auszeichnung und erhielt für seine Preisarbeit „Codex der [illegible] des Alten Testaments mit Berücksichtigung der alten Versionen, Septuaginta, Vulgata, Peschito u. s. w., erklärt durch die Palaeographie der semitischen Sprachen" von dem Senat der petersburger Universität die Große Goldene Medaille. Als Rabbiner nach Odessa berufen, fand er neben seinen Amtsgeschäften noch Zeit, an der dortigen Hochschule Jurisprudenz zu studiren und diese Studien mit einer Dissertation über „Das Erbrecht nach mosaischen und talmudischen Gesetzen nach Urquellen [illegible]" abzuschließen. Schon in seiner frühesten Jugend hatte Mandelkern sich mit den hebräischen Philosophen, besonders mit Maimonides und Jehuda Halevy, sowie der Kabbala beschäftigt, nun wurde er durch seine Rechtsstudien auch auf die abendländische Philosophie gelenkt. Um sich auch mit dieser gründlicher vertraut zu machen, begab er sich nach Leipzig und Jena und erlangte an letzterer Universität den philosophischen Doctorgrad. Im Jahre 1881 legte er sein Amt in Odessa definitiv nieder und siedelte nach Leipzig über, um sich ganz seinen wissenschaftlichen Arbeiten zu widmen.

Mandelkern's literarische Laufbahn ist eine sehr vielseitige. Schon als Schüler und Student war er Mitarbeiter zahlreicher Zeitungen. Besonders als vorzüglicher Lehrer und Schriftsteller erlangte er frühzeitig Anerkennung. Im Jahre 1883 erschien sein [illegible] größeres hebräisches Gedicht „Path Peter", in [illegible] [illegible] [illegible] der hebräischen Literatur [illegible] große Verbreitung fand und noch heute zu den

Dr. Salomon Mandelkern

populärsten Erzeugnissen der neuhebräischen Dichtkunst zählt. In St. Petersburg schrieb er eine vorzügliche Geschichte Russlands (Warschau 1875), wofür er vom Kaiser Alexander II. einen kostbaren Brillantring erhielt. In die Zeit seines leipziger Aufenthalts fallen zwei Bändchen Gedichte und eine Uebertragung von Byron's „Hebräischen Melodien".

Mandelkern nimmt unter den Meistern des neuhebräischen Stils eine hervorragende Stelle ein. Er raumte mit dem blasen Wortgeklingel auf, in dem sich die Mehrzahl seiner Vorgänger gefiel. Durch seine Gedichte weht ein frischer Zug. Er schreibt in dem reinsten Hebräisch der Propheten, aber er klammert sich nicht ängstlich an die biblische Phraseologie, er behandelt die Sprache freier, ich möchte sagen moderner, und so gelingt ihm auch das schwere Kunststück, die Verse unserer großen neuzeitlichen Dichter in dem Idiom des Alten Testaments wiederzugeben, ohne ihrem Gedankeninhalt Zwang anzuthun.

Auch auf dem Gebiet der slawischen Sprachen leistet er anerkanntermaßen hervorragendes. Seine russischen Lehrbücher, Grammatiken und lexikalischen Werke, darunter eine mit literarhistorischen Einleitungen versehene russische Chrestomathie, sind verdientermaßen sehr geschätzt.

Neben diesen vielfachen literarischen Arbeiten und einer regen Thätigkeit als Lehrer der slawischen und orientalischen Sprachen, durch die er sich den Lebensunterhalt schaffen mußte, ging Mandelkern in Leipzig mit bewundernswerther Energie und Ausdauer an die Ausführung seines längstgehegten Plans, eine neue alttestamentliche Bibelconcordanz abzufassen.

Der Laie kann sich von dem Umfang und der Mühseligkeit dieser Arbeit kaum einen Begriff machen. Jedes einzelne Wort des Bibeltextes wurde hergenommen, registrirt, geprüft, mit abweichenden Lesarten verglichen. Mit einem wahren Bienenfleiß wurde das Material für jeden einzelnen Artikel zusammengetragen, bis endlich, nach jahrelanger, rastloser Thätigkeit, das kolossiale Manuscript so weit gediehen war, daß an die Drucklegung gedacht werden konnte. Nun aber begann eine andere, nicht minder schwierige Arbeit: es mußte ein Verleger für das Riesenwerk von etwa 200 Foliodruckbogen gesucht werden, und die Ausdauer und Selbstverleugnung, mit der Mandelkern auch dieses Geschäft betrieb, ist kaum weniger bewundernswerth als sein zäher wissenschaftlicher Fleiß.

Von den namhaftesten Gelehrten wurden Gutachten eingefordert, die überaus günstig ausfielen. So bezeichnete Prof. Dr. Fleischer die Mandelkern'sche Concordanz als „ein monumentales, für Jahrhunderte berechnetes Werk", und Prof. Dr. Delitzsch sagte, sie würde „eine wahre Forderung der hebräischen Sprachkunde und der biblischen Wissenschaft" sein. Prof. Dr. Strack in Berlin befürwortete das „höchst verdienstvolle Unternehmen" mit warmen Worten, und Prof. Dr. Steinthal in Berlin schrieb, daß Dr. Mandelkern „diesem Werk, wie kaum ein anderer gewachsen" sei. Endlich gelangten die Verhandlungen mit der rühmlich bekannten Verlagsfirma Veit u. Comp. in Leipzig zum Abschluß, und die Drucklegung konnte beginnen. Sie nahm über drei Jahre in Anspruch und lud dem Autor infolge der ungemein schwierigen Correcturen eine kaum zu bewältigende Arbeitslast auf.

Die „Hebräisch chaldäische Concordanz des Alten Testaments" von Dr. Salomon Mandelkern ist wirklich ein monumentales Werk in jeder Beziehung. Die Gebrechen und Unzulänglichkeiten der früheren Concordanzen sind sammt und sonders beseitigt. Die masoretische Reihenfolge der Bücher ist einhaltlich durchgeführt, die Textstellen sind so excerpirt, daß sie jeweilen einen abgeschlossenen Satz darstellen, dabei sind besonders schwierige Worte punktirt; die in den alten Concordanzen ausgelassenen Stellen über Artikel sind eingefügt, ebenso die früher gar nicht berücksichtigten Partikeln, Pronomina und Eigennamen; der chaldäischen Formenlehre ist besondere Aufmerksamkeit gewidmet; jedem Wort ist eine hebräische Erklärung und eine gedrängte lateinische Uebersetzung beigegeben. Dazu kommen noch reichhaltige Commentarien, in denen die abweichenden Lesarten der Septuaginta, Vulgata, Peschito und der Targumim (Onkelos und Pseudo Jonathan) behandelt und eine Menge gelehrter Conjecturen der Versalter und anderer massgeblicher Autoritäten mitgetheilt werden, die als eine wahre Fundgrube philologischer Gelehrsamkeit bezeichnet werden können.

Die Anwendung verschiedener Schriftarten und Accentzeichen macht das Werk ungemein übersichtlich. Durch gediegene Ausstattung, schönes Papier und sorgfältigen Druck stellt es sich als ein typographisches Meisterwerk dar, das zu den schönsten Erzeugnissen der berühmten Tauchnitz'schen Officin in Leipzig gezählt werden kann. Der Preis des kostbaren Werks beträgt 150 ℳ.

Hans Merian.

Presse und Buchhandel.

— Als Organ für die Interessen der deutschen Bade- und Badeorte, Curhäuser, Sommerfrischen und Heilanstalten wird seit Beginn dieses Jahres die Wochenschrift „Moderne Monisten" von Wilh. Wagner in Bad Nauheim herausgegeben. Das Blatt verfolgt den doppelten Zweck: einmal will es im Winter und Frühjahr seine Leser in den schönen Sommer hinein und sodann im Sommer während der Saison einen unterhaltenden Lectüre bieten.

— In den Kreisen der berliner Presse herrscht gegenwärtig große Aufregung über die Erklärungen des Regierungsvertreters betreffs der Presse in der Reichstagscommission für Berathung des Gesetzentwurfs über den unlauteren Wettbewerb. Danach kann der Verleger einer Zeitung zum Ersatz des Schadens herangezogen werden, wenn in ihr unlauterer Wettbewerb entfaltet ist. Durch das Gesetz würde überdies das ganze Inseraten-Annoncirwesen lahm gelegt werden. Der „Breslauer Generalanzeiger" hat eine größere Anzahl Zeitungen auf die drohende Gefahr aufmerksam gemacht und fordert die gesammte Presse auf, schon jetzt dagegen Front zu machen.

— Der Verein Berliner Presse beauftragte eine Commission mit der Abfassung einer Eingabe an den Reichstag über den Gerichtsstand der Presse. Veranlaßt wurde er durch die mehrfach geübte Praxis, den verantwortlichen Redacteur nicht blos am Erscheinungsort seines Blattes, sondern an jedem beliebigen andern Ort, wo dieses gelesen wird, gerichtlich zu verfolgen. Die Petition soll zugleich mit der Ueberreichung an den Reichstag auch andern Presseorganisationen mit der Aufforderung zum Anschluß übermittelt werden. Auch der Verein deutscher Zeitungsverleger beschloß, sich dieser Petition anzuschließen und gleichfalls eine derartige Eingabe an den Reichstag zu richten.

— Von Prof. Dr. O. Willmann's „Geschichte des Idealismus" erscheint demnächst im Verlage von Fried. Vieweg u. Sohn in Braunschweig der 3. Band, der den Idealismus der Kirchenväter und den Realismus der Scholastiker behandelt.

— Ein besonders aktuelles Kapitel interessirender Art behandelt sich „Die Familienfideicommisse Deutschlands und Deutsch-Oesterreichs" mit Einleitung der bedeutendsten allgemeinen Stiftungen für Studierende, Fräuleins, Witwen und Waisen, Officiere, Künstler u. s. w.", dessen 3. Theil kürzlich in Gr. Post's Verlag in München herausgekommen ist.

— Von dem bekannten Werk „Die Oesterreichisch-Ungarische Monarchie in Wort und Bild" wird demnächst im Verlage von Alfred Holder in Wien die erste Lieferung der Artbeilage „Kirchen und Schlösser" zur Ausgabe gelangen.

— Unter dem Titel „Das Recht der Wirthschaft" wird demnächst im Verlage von Friedrich Fleischer in Leipzig ein volkswirthschaftliches Buch herauskommen.

— „Die Generalin Bonaparte" ist der Titel einer nach Aeußerungen ihrer Zeitgenossen von J. Loutsmann verfaßten Werks, das von C. Marschall v. Bieberstein aus dem Französischen übertragen und begleitet worden und soeben im Verlage von Heinr. Schmidt u. C. Günther in Leipzig herauskommt. Dasselbe bietet eine wahre Charakteristik Josephinens, der ersten Gemahlin Kaiser Napoleon's I.

— Den vor einiger Zeit aufgefundenen Codex Syrus Sinaiticus hat Dr. G. Holzhey entziffert und seine Texte unter dem Titel „Der neuentdeckte Codex Syrus Sinaiticus" mit einem vollständigen Verzeichniß der Varianten im Verlage der J. J. Lentner'schen Buchhandlung (C. Stahl jun.) in München erscheinen lassen.

— Von dem Sammelwerk „Der Theater Wiens" bestimmt im Verlage der Gesellschaft für vervielfältigende Kunst in Wien der 2. Band Lieferungsweise zu erscheinen, der die Geschichte des Hofburgtheaters aus der Feder C. Lauber's behandelt.

— Eine gründliche Darstellung der Geistesrichtung sämmtlicher schwäbischen Dialektdichter gibt das Buch August Holder's. „Geschichte der schwäbischen Dialektdichtung — Schwäbische Offenbarungen des stammheitlichen Volks- und Sprachgeistes der Schwaben" betitelt, das, mit 50 autotypischen Bildnissen im Text ausgestattet, soeben bei Max Kielmann in Heilbronn a. N. erschienen ist. König Wilhelm II. von Württemberg hat die Widmung des Buches angenommen.

— Das österreichische Gesetz, betreffend den Schutz der Urheberrechte an Werken der Literatur, der Kunst und der Photographie, ist am 26. December v. J. von Kaiser Franz Joseph unterzeichnet und mit einer Ausführungsverordnung des Justizministeriums am 31. December v. J. im österreichischen Reichsgesetzblatt veröffentlicht worden, an welchem Tage es auch in Kraft getreten ist.

— „Europäisch-Amerikanische Sprach-Akademie" betitelt sich ein im Verlage der Europäisch-Amerikanischen Verlagsanstalt Angst Treil in Turin herauskommendes Lieferungswerk, das in Selbstunterrichtsbriefen den Lernenden mit den meisten Sprachen Europas und Amerika vertraut machen will. Die erste Lieferung beginnt mit der französischen Geschäfts- und Umgangssprache der Gegenwart, erscheint in 30 Tagen durch die Unterrichtsbriefe aller Unterrichtsbriefe von Honoré Le Prince.

— Für alle, die sich mit Literatur in irgendwelcher Weise in beschäftigen haben, insbesondere für Buchhändler, Schriftsteller und Journalisten, hat Dr. Leo Wolter die auf das österreichische Urheberrecht sich beziehenden Gesetzmaterialien nebst den Erläuterungen aus der Rechtsprechung des Reichsgerichts und einer Einleitung zur Theorie des Urheberrechts in einem handlichen Band zusammengestellt, der unter dem Titel „Gesetz, betreffend das Urheberrecht an Werken der Literatur, Kunst und Photographie" binnen kurzem bei Moriz Perles in Wien erscheinen wird.

— Unter dem Titel „Sonnenblumen" erscheint seit kurzem bei Karl Malcomes in Stuttgart ein von dem jungdeutschen Lyriker Karl Henckell herausgegebenes Lieferungswerk, das in jährlich 24 illustrirten Heften, die auch einzeln zu billigem Preise käuflich sind, die Meisterwerke der modernen deutschen Lyrik mit den Porträts der betreffenden Dichter und deren Biographien ins Volk tragen wollen.

— Ein „Thesaurus linguae latinae", der die Geschichte der lateinischen Sprache, sowol der Schrift- wie der Volkssprache, durch alle Jahrhunderte, in denen das Latein noch lebende Sprache war, in jedem einzelnen Worte zur Darstellung bringen soll, ist, nachdem frühere Versuche einzelner erfolglos geblieben waren, neuerdings von den Akademien zu Berlin, München und Wien sowie den Gesellschaften zu Göttingen und Leipzig wieder geplant worden. Zu dem auf etwa ½ Mill. ℳ berechneten ungedeckten Kostenbetrag sind von Preußen, Baiern, Sachsen und Oesterreich für die auf zwanzig Jahre angenommene Dauer Jahresbeiträge von je 5000 ℳ für je ein Institut übernommen, theils in Aussicht genommen. Das Unternehmen soll von drei Directoren derart geleitet werden, daß in den ersten zwei Jahren Durchsicht und Feststellung der Texte, Herstellung und Anordnung der Sammelstellen und in den weiteren sechzehn Jahren die Bearbeitung der Textesartikel erfolgt. Das Werk ist auf zwölf Bände zu je 1000 Seiten berechnet. Die vorliegenden Angebote zweier großer Firmen bewegen sich zwischen 90000 und 150000 ℳ Honorarzuschuß bei Uebernahme des Druckes von seiten des Verlegers.

— „Die Grundprobleme der Philosophie", kritisch dargestellt und zu lösen versucht von Mario Seccelin, ist der Titel eines im Verlage von J. Beck-Zeller in Bern erscheinenden Werkes, in dem der Verfasser das Programm einer Weltanschauung gibt, die er im einzelnen noch weiter auszugestalten gedenkt. Das Werk befundet logischen Scharfsinn und ist stets da anregend, wo seine Ausführungen nicht befriedigen.

— Von den vom Mitgliedern des Reichsgerichts und der Reichsanwaltschaft herausgegebenen „Entscheidungen des Reichsgerichts" sind kürzlich der 35. Band in Civilsachen und der 29. Band in Strafsachen durch den Verlag von Veit u. Co. in Leipzig zur Versendung gelangt.

— In dem Werke „Homer's Ilias in niederdeutscher Uebertragung" (Kiel, Verlag von Lipsius u. Tischer) gibt Friedrich Lange eine treffliche Uebertragung seiner Dichtung ins Plattdeutsche. Statt der Hexameter im Urtext hat Lange gereimte Trochäen gewählt.

— „Die Hausthiere und ihre Beziehungen zur Wirthschaft des Menschen" ist der Titel eines gemeinfaßlichen Buches, das kürzlich im Verlage von Duncker u. Humblot in Leipzig erschienen ist.

— Der 18. Band der Neuen Folge des „Archivs für Geschichte des deutschen Buchhandels", herausgegeben von der Historischen Commission des Börsenvereins der deutschen Buchhändler, erscheint durch die Gefälligkeit des Börsenvereins vor der Zeit, schon jetzt durch die Buchhandlung des Börsenvereins zur Versendung. Der Band bei der Buchhandel, betreffende Aufsätze von Dr. C. v. Hase, A. Kirchhoff, G. Wolf, Dr. K. Schorbach, Reiff und A. Alberti enthält, wird den Mitgliedern des Börsenvereins gratis geliefert, während den Nichtmitgliedern ein Ladenpreis von 6 ℳ berechnet werden.

— „Die Erde" betitelt sich eine allgemeine Erd- und Länderkunde von Dr. Fr. Heiderich, die, mit 215 Illustrationen, 143 Textskizzen und 6 Karten in Farbendruck ausgestattet, in A. Hartleben's Verlag in Wien soeben zur Ausgabe gelangte. In das Werk ist eine Fülle statistischen Materials über soziale Verhältnisse, Naturproduction, Handel, Gewerbe u. s. w. eingearbeitet, ohne daß irgendwo trockene Ziffernreihen das Auge und den Geist ermüden.

— Von Johannes Scherr's „Illustrirter Geschichte der Weltliteratur", 2 Bände, ist soeben im Verlag der Stuttgarter Verlagshandlung (W. Kröner u. Co.) in Stuttgart a. N. die 6. Auflage erschienen, die Prof. Otto Hausmann durchgesehen und die auf die neueste Zeit ergänzt hat.

— Die 1. Lieferung der auf etwa 80 Bogen Lex.-Oct. berechneten einbändigen illustrirten Ausgabe von Wesely Heeger's „Deutschem Reiterbuch" ist kürzlich im Verlage von C. Heral in Leipzig zur Versendung gelangt. Der „Kleine Heral", der in 20 Lieferungen à je 50 ₰ erscheint und Ende d. J. abgeschlossen vorliegen soll, wird namentlich Lehrern und Beamten eine willkommene Gabe sein.

— Nach dem Vorbild der Reclam'schen Universal-Bibliothek gibt der Verlag von Bartholf Senff in Leipzig eine „Musikalische Miniaturbibliothek" heraus, von der bisher in gefälliger Ausstattung und zu billigem Preise gegen hundert Bände zur Ausgabe gelangten. Die neuste Publication bietet sich „Alt-Wien im Fasching, ein vergnügtes Tanzbuch für Klavier", das Tänze von Schubert, Morelli, Lanner und Strauß enthält.

— „Jüdische Universal-Bibliothek" ist der Titel eines buchhändlerischen Unternehmens, das fleißig billige Bücher belehrenden und unterhaltenden Stoffes für israelitische Leser bringt. Es erscheint bei Jakob B. Brandeis in Prag.

— Unter dem Titel „Illustrirter Ocean-Atlas" hat Heinrich Kruse im Verlage von Gustav Weigel in Leipzig ein Reisehandbuch herausgegeben, das sich vor der übrigen Reiseliteratur vortheilhaft auszeichnet. Nicht in geschäftlich moderner Weise, sondern in angenehmer Plauderton gibt hier der Verfasser aus dem reichen Schatz eigener, auf 40 Seereisen gesammelter Erfahrungen eine anregende Belehrung über Theorie und Praxis des Reisens, mit deren Handbuch auf die Amerika-, Mittelmeer-, Orient-, Nordland- und Westindienfahrten. Alle eine schätzenswerthe Zugabe enthält das mit vielen Textillustrationen ausgestattete Werk mehrere fein erzählte Reisebilder und eine Anzahl Gedichte.

— „Königreich Baden. Allerhand Jubiläums-Betrachtungen und Jubiläumswünsche zum 18. Januar 1896" betitelt sich eine von A. H. Lange bei Otto Petters in Heidelberg herausgegebene Broschüre, in der vom Verfasser der Nachweis versucht wird, daß das beste Mittel zur Lösung der einst leidenschaftlichen Frage die Vereinigung des Elsaß mit Baden und Lothringen mit Preußen sei.

— „Der polnische Aufstand im Jahre 1863 von seinem Beginn bis zum Zusammenbruch der Insurrection" ist der Titel eines nach dem russischen Werk von Goeler-Putzerweh „Die letzten polnischen Ereignisse in Kongreß-Polen im Jahre 1863" vom Hptm. v. Treska bearbeiteten Buches, das kürzlich mit einer Uebersichtskarte und 21 Skizzen ausgestattet, im Militärverlag von M. Zeller in Berlin zur Ausgabe gelangte.

— Die bekannten Annoncen-Expeditionen von Haasenstein u. Vogler, G. L. Daube u. Co. und Rudolf Mosse haben ihre Zeitungskataloge und Insertionskalender für 1896 zur Versendung gebracht. Diese Kataloge, die, wenn auch in der Form verschieden, so doch sämmtlich reichlich ausgestattet sind, enthalten vollständige Verzeichnisse der politischen Zeitungen und Fachzeitschriften Europas und des Auslandes sowie je einen mit Textillustrationen ausgestatteten umfangreichen Inseratentheil, und die sonst üblichen Kalenderzuthaten. Interessenten werden diese Kataloge gratis verabreicht.

Bibliothekswesen, Bücher- und Kunstauctionen.

— In Rudolf Lepke's Kunstauctionshaus zu Berlin kommen am 19. Februar zur Versteigerung eine Sammlung alter und neuerer Kupferstiche, Farbendrucke, Schabkunstblätter, Holzschnitte u. s. w., eine werthvolle Dürer-Sammlung aus dem Besitz eines österreichischen Sammlers, Aquarelle, Handzeichnungen sowie eine kleine Collection Ch. Wilberg'scher Kupferplatten.

— Die zum Nachlaß des verstorbenen Kupferstechers Jos. Anton Vogel gehörende Kunstsammlung, Porträts, Städteansichten, Handzeichnungen, Kupferstiche, Lithographien, Fächerkarikaturen u. s. w., im ganzen 1968 Nummern, enthaltend, wird vom 20. Februar ab durch Georg Müller in München unter den Hammer gelangen.

— Ende Februar findet eine Versteigerung von Kupferstichen, seltenen bibliophilen Kinderblättern, Porträts, Ansichten, Oelgemälden, Wasserfarben, Skizzenbüchern, Pelzhalten, illustrirten Werken, alten Drucken durch das Kunstantiquariat von Arthur Cassirer in Wien statt, das auch den mit Illustrationen ausgestatteten Katalog zur Versendung bringt.

— In Berlin entstand in der Königl. Hausbibliothek, die in dem nach dem Pleasier zu gelegenen Theil des Schlosses untergebracht ist, in der Nacht zum 21. Januar ein Schornsteinbrand durch den ein Regal mit Büchern der ältesten Theile der Bibliothek vom Feuer ernstlich bedroht wurde. Die Feuerwehr löschte den Brand in kurzer Zeit, der angerichtete Schaden ist nicht erheblich.

— Die Begründung einer Bibliothek des Gesetzbuches der berliner Buchhandel ist im Werke. Die Bibliothek soll alles das sammeln, was für die Geschichte des berliner Buchhandels von Interesse ist, und zwar alle auf einzelne Personen sowie auf Fachvereine bezüglichen Actenstücke u. s. w.

— Die von dem verstorbenen Prof. Dr. A. Reifferscheid hinterlassene, sehr reichhaltige und überaus werthvolle Bibliothek, in der namentlich eine große Zahl von Werken aus dem Gebiete der indischen Philologie sich befindet, ist für die Tübinger Universitätsbibliothek erworben worden.

Erscheinen und Verschwinden von Personen in durchsichtigen Käfigen.

Ausgeführt von dem Illusionisten Chev. C. Thorn.

Erscheinen und Verschwinden von Personen in durchsichtigen Käfigen.

Ausgeführt von dem Illusionisten Chev. C. Thorn.

Der poetisch dramatischen Form entkleidet, in der dieses frappante Kunststück vorgeführt wird, spielt es sich vor den Zuschauern in den nachstehenden, scheinbar unerklärlichen Vorgängen ab. Auf dem Podium befinden sich zwei aus dünnen Holzlatten gefügte, käfigartige Gebäude, die zur Aufnahme eines stehenden Menschen Raum bieten und vollkommen freie Durchsicht nach allen Seiten gewähren. Ihr helles Lattengerippe hebt sich scharf vom dunkeln Scenenprospect ab, den man durch die Zwischenräume der Latten hindurch ebenso deutlich wahrnimmt wie die hinter dem Käfig zeitweilig sich zeigende Gestalt des Künstlers. Die vollkommene Durchsichtigkeit der luftigen Gebäude, die mit offenen Thüröffnungen dastehen, schließt das Vorhandensein von Doppelwänden, rückwärtigen Verbindungen und sonstigen Vorrichtungen aus. Auch der auch den Argwöhnischsten überzeugenden Demonstrirung der Durchsichtigkeit und absoluten Unverfänglichkeit der Käfige läßt der Künstler an den Innenseiten der Seitenwände und der Rückwand reichfaltige Vorhänge herab, die Rückwände bleiben unverhüllt und durchsichtig. Nun betritt eine in indischen Prachtgewändern strahlende Odaliske den rechtsstehenden Käfig. Kaum haben sich hinter ihr die Thürflügel geschlossen, so öffnen sie sich wieder, die Vorhänge schnellen in die Höhe: die Haremsschöne ist verschwunden, an ihrer Stelle zeigt sich vor der durchsichtigen Hinterwand im Innern des Käfigs ein weißbärtiger Chalif, und in demselben Moment erscheint in der hinteren Parterreloge die im Handumdrehen aus dem Käfig evacuirte Odaliske, die, hinter ihrem Yakmasch (Pferdeschweif) holdselig lächelnd, durch die sie umdrängenden Zuschauer sich den Weg auf die Bühne bahnt. Der Chalif hat inzwischen den Käfig verlassen, der sich nach wie vor in tadelloser Durchsichtigkeit präsentirt.

Der nun folgende Coup ist womöglich noch überraschender. Die Vorhänge beider Käfige werden herabgelassen; der Chalif begibt sich in den Käfig zur Rechten, die Odaliske in jenen zur Linken; an einem Aufzugseil wird der Käfig sammt der Odaliske mit offenen Thüren in die Luft gezogen (s. die vorstehende Abbildung), sodaß er frei in der Luft schwebt. Die Thüren werden geschlossen; es fällt ein Schuß; in demselben Augenblick springen die Thüren beider Käfige auf, und die Vorhänge gehen in die Höhe: aus dem wieder auf dem Podium stehenden Zuschauerkäfig ist die Odaliske verschwunden, aber im gleichen Augenblick entsteigt sie, wie immer holdselig lächelnd, dem Käfig zur Rechten, aus dem der ehrwürdige Chalif spurlos verduftet ist. Die beiden Käfige stehen offen da und lassen an vollkommener Durchsichtigkeit nichts zu wünschen übrig. Der Vorhang fällt, und das verblüffte Publikum reibt sich verwundert die Augen.

Die Illusion wird auf folgende Weise hervorgebracht: Die Käfige sind mit drei höchst einfachen Vorrichtungen ausgestattet. An der Rückwand beider befinden sich ein Trittbret, auf dem eine Person stehen kann, eine nach innen sich öffnende Thür und eine leicht verschiebbare Blende, die die Zwischenräume zwischen den Latten verdeckt und, da sie genau die Farbe des Bühnenhintergrundes zeigt, den Zuschauer in der Täuschung erhalt, daß er durch die Zwischenräume der Latten den Hintergrund erblicke, das heißt, daß der Käfig durchsichtig sei. Der Künstler gibt sich alle Mühe, die Zuschauer in dieser Täuschung zu erhalten; er tritt deshalb, wenn die Blende geöffnet und der Käfig thatsächlich durchsichtig ist, so oft als möglich hinter diesen, um durch die Latten sichtbar zu werden. Der Teppich des Podiums, der Hintergrund und die Blende zeigen dieselbe Nuance von Grün. Beim Aufziehen des Vorhangs steht der Chalif, durch den Käfig und die Blende verdeckt, auf dem Trittbret des Käfigs zur Rechten. Die Aufmerksamkeit wird deshalb auf den Käfig zur Linken gelenkt, dessen thatsächliche Durchsichtigkeit sich bei offener Blende überzeugend demonstriren läßt. Die herabgelassenen Vorhänge dienen einfach zur Verschleierung der Vorgänge im Inneren der Käfige. Sollen die in den Käfig getretene Odaliske verschwinden und der Chalif erscheinen, so schlüpft dieser blitzschnell durch die Thür vom Trittbret ins Innere, während die Odaliske hinter der geschlossenen Blende auf dem Trittbret Platz nimmt. Die gleichzeitig an der Thür erscheinende Haremsschöne ist eine der echten Odaliske an Gestalt und Statur gleiche Doppelgängerin. Bei der zweiten Evacuation steht die echte Odaliske unsichtbar hinter der Blende auf dem Trittbret des Käfigs zur Rechten, während der Chalif sich im Käfig installirt; die falsche Odaliske wird in dem bis dahin durchsichtigen zweiten Käfig in die Luft gezogen, jede Verrückung des Schwerpunkts würde den schwebenden Käfig in verdächtige Schwankungen versetzen; sie schlüpft deshalb, nach dem Schuß, erst in dem Augenblick hinter der geschlossenen Blende auf das Trittbret, da der herabgelassene Käfig festen Boden fühlt. In demselben Moment vertauschen in dem andern Käfig die echte Odaliske und der Chalif ihre Plätze. Der schwebende Käfig erscheint leer, die Odaliske ist scheinbar aus ihm unsichtbar durch die Lüfte in den andern evacuirt worden. Der eigentliche Reiz und die scheinbare Unerklärlichkeit dieser Evacuationen beruhen auf der sozusagen blitzartigen Schnelligkeit, mit der sie sich vollziehen, und auf der Kunst des Illusionisten, den Zuschauern den Glauben zu erhalten, daß sich alle Vorgänge in thatsächlich durchsichtigen Käfigen abspielen.

Schach.

Aufgabe № 2546.

Weiß setzt in vier Zügen matt.

Von E. Steiner in Karlsbad.

Schwarz

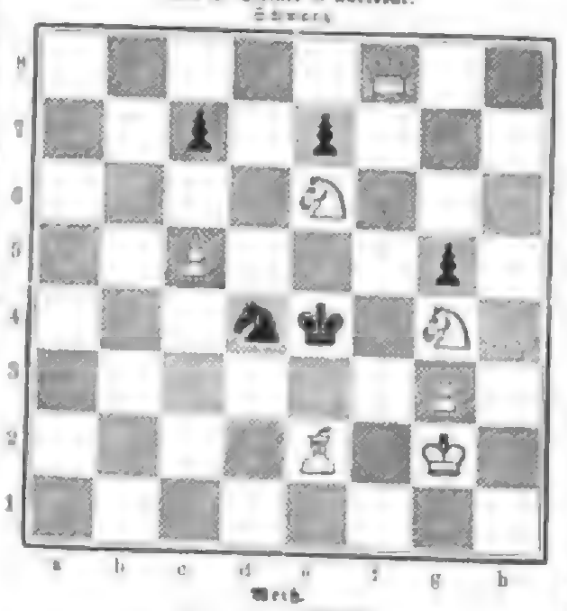

Weiß.

Auflösungen.

№ 2537.

Von B. Mardener in Breslau.

Weiß.	Schwarz.
1. D. b 4 — c 3	1. K. 4 6. K f 4
2. T. c 7 †. T. e 3 †	2. K. nimmt T
3. S. d 4 . b 3, matt.	

Auf 1. . . . b 4 — b 5 †. T. e 3 — e 5 † u. 3. m.; auf 1. . . . . T. f 5 — e 7 †. T. e 3 — e 5 † u. 3. m.; sonst 2. D. c 3 — c 7 † u. 3. m.

Eingeladet von Leon Gumbel in Metz. O. Cpm. in Cambrai. C. Schulze in Berlin. Oberstleutnant H. in Breslau.

№ 2538.

Von Konrad Fischer in Breslau.

1. K. b 3 — c 4	1. S. f 6. d 4. K. f 3 †
2. K. c 4 — b 5 †	2. S. c 4
3. D. c 3 — b 4, †	3. K. d 4 — d 5
4. D. c 3 — c 4 †	4. K. d 5 — d 6
5. D. c 4 — b 4 †	5. K. d 6 — d 5
6. D. b 4 — c 3 †	6. K. d 5 — c 4
7. K. c 4 — f 3 †	7. . . . d 7 — d 5 †.

Statt im zweiten Zuge der Springer nach e 4 gezogen, so folgt K. D. c 5 — c 3 †. K. d 6 — d 5. 4. D. c 3 — f 3. K. d 5 — d 6. K. b 6 — f 5 †. K. d 6 — d 5. K. f 5 — d 4. K. b 6 — b 7. d 7 — d 5 † T. h T — d 7. K. c 6 — d 7; o. Mat 3. . . . . E. e 4 — d 6; schlechte 2. K. b 5 †. E. e 3 †. K. d 5. 4. K. b 4 — c 6. K. d 5 †. K. f 6; b. K. f 5 †. K. e 6

Die Marderbären im Zoologischen Garten zu Berlin.

Marderbären sind zwar schon einigemal in den zoologischen Gärten Europas gelegentlich gezeigt worden, aber noch nie ist unsers Wissens ein Paar dieser immerhin recht seltenen Thiere bei uns zu Gaste gewesen. Auch weist die Neuerwerbung vom Leben der Binturongs noch so merkliche Lücken auf, daß es gewiß nicht überflüssig ist, sie den Lesern der „Illustrirten Zeitung" und weitern Kreisen überhaupt in Wort und Bild vorzuführen.

Der Zeichner hat die Thiere gleichsam in den heimischen Tropenwald versetzt, von dessen Stämmen die Schlingen seilartiger Lianen herniederhängen. Auf der rissigen Rinde hat sich eine ganze Welt von Epiphyten angesiedelt: Orchideen, wunderbar gestaltete Platycerien sowie lanzettragende Nepenthes; und zierliche Fledermauspapageien (Coryllis) schaukeln sich im Gezweig. So mag es in den Revieren aussehen, wo die Marderbären zu Hause sind, nämlich in Burma, Assam, Siam und auf einigen großen Inseln des Indischen Archipels. Die Berliner Exemplare sind Insulaner und Geschwister eines Wurfes, die jung ihren Eltern geraubt wurden. Der Zoologische Garten verdankt sie der Gönnerschaft des Reichstagsabgeordneten Dr. H. Tobien in Stettin, der sie mit großer Sorgfalt aufziehen ließ. Aus den braunen Augen dieser ungemein zutraulichen Geschöpfe ist reine Gutmüthigkeit zu lesen, und von dem Bisamduft der Musteliden (Marder, Wiesel) merkt man bei ihnen keine Spur. Man hat sie Marderbären genannt, weil sie nicht leicht im System unterzubringen sind. Binturong, Panda und Frankenbär bilden „eine Stufenfolge von den Großbären zu den Schleichkatzen und zeichnen sich durch ihre mehr oder minder katzenartigen Füße aus, deren Sohlen behaart oder deren Krallen ein wenig zurückziehbar sind".

Frühere Exemplare wurden zumeist mit animalischer Kost ernährt; nach neuern praktischen Erfahrungen bietet man den Gefangenen neben Fleisch Reispudding, Aepfel, gedörrte Birnen und Datteln, auch bisweilen einen Spatz, wobei sie sich wohl und behaglich fühlen. Inbetreff der Größe kommen sie unserm Strauchräuber Reineke nahe, nur daß sie niedriger und in der Längsachse weitaus gelenkiger sind. Der lange, buschige Schwanz wird bei der Fortbewegung als Greiforgan benutzt, was ebenfalls auf eine Existenz im Geäst der Bäume hindeutet. Die Stimme der Binturongs, die man nur selten vernimmt, gleicht entfernt dem Miauen der Hauskatze. Ihres Haarkleides Färbung ist im allgemeinen ein mattes Schwarz, das an verschiedenen Stellen, besonders am Kopf und an den obern Theilen der Extremitäten, in gelbliches Grau übergeht. Weißlich ist die Einfassung der Ohren, deren lange Pinsel im Bogen abwärts gerichtet sind. Das Weibchen erscheint, wie wir, abweichend von bisherigen Angaben (Brehm, Giebel), feststellen müssen, durchweg dunkler, zugleich auch kleiner als das Männchen.

Näheres über den Binturong, den die Burmanen „Aftentiger" nennen, ist bei Brehm nachzuschlagen. Wir haben im System die Marderkatze (Fossa), den Marderhund (Nyctereutes), den Beutelmarder (Dasyurus), der ebenso gut Marderbeutler heißen könnte, und nun auch den Marderbären (Arctitis), und schon hieraus läßt sich ein Schluß auf die Schwierigkeiten ziehen, die dem Zoologen bei der regelrechten Unterbringung vieler seiner „Lieblinge" erwachsen. Ein recht wesentlicher Beitrag zur Lösung einschlägiger Fragen würde vielleicht geliefert werden, wenn es gelänge, die Berliner Modelle des beigegebenen trefflichen Bildes lange am Leben zu erhalten und womöglich mit ihnen Zuchterfolge zu erzielen.

Dr. J. Müller-Liebenwalde.

Marderbären. Nach dem Pärchen im Zoologischen Garten zu Berlin gezeichnet von P. Mangelsdorff.

Sport und Jagd.

— Generallieutenant v. Passow, von Offizier, der dem Rennsport stets sehr nahe standen und selbst als Herrenreiter in seinen jüngern Jahren außerordentliches zu leisten verstand, ist in Schwerin i. M. am 18. Januar gestorben. Der Verstorbene errang von 1851 bis 1860 nicht weniger als 49 Siege, darunter zweimal während fünf Jahren die Große Hamburger Steeplechase, sowie 32 zweite Plätze, eine für die damalige Zeit noch bedeutendwerthe Zahl. Der in Berlin erscheinende „Deutsche Sport" widmet seinem Andenken des Sports in Nr. 1 vom 11. Januar einen ausführlichen Nachruf.

— Graf Walter v. Kalckreuth, der als Rennreiter so hervorragend ebenmäßige preußische Reitgerechtigkeit, und Vicekm. v. Rezzicek, die, zur chilenischen Armee abcommandirt, in Santiago garnisonirten, bewiesen bei einem Anfang December v. J. stattgehabten Concurrent-Hindernißreiten echt deutschen Schneid bis 6. Rennen verhalten mit sehr Längen. Am 19. Januar lief im Prix de France de Monaco, Ehrenpreis und 10000 Frs., gewinnen von dem Führer von Monaco, Distanz 2000 Mtr., Steeplechase, Gentleman-Handicap, Gentlemen de Palade's gl. F.-H. Lancelot III. die Barrière mit Baie, Comte de Paladine's br. H. Jacquet III. die Barrière mit vier Längen in den Stall, und im Prix Beltrame, 10000 Frs., vier Längen in den Stall, und im Prix Beltrame, 10000 Frs., Hindernißrennen über 3000 Mtr., gewann Mons. A. Menier's br. H. Antagonist mit einer halben Länge.

— Zu Windsor ging am 16. Januar in der Loicht Handicap-Steeplechase über 4000 Mtr. Mr. J. Adamitsche's a. br. W. Ben Nighi unter Mr. A. Lawson als leichter Sieger mit vier Längen hervor, und zweckmäßig holte sich die Gentl. Handicap-Steeplechase über 3200 Mtr. Mr. F. Webb's a. F.-W. Prior (Stewart). Am 18. Januar liegt im Plumpton Januar Hurdle Handicap in Plumpton, Distanz zwei Mtr., Mr. C. Hamptons Handicap in Plumpton, Distanz zwei Mtr., Mr. C. Hamptons gl. br. St. Night Attak. Graf Zichy's a. br. M. Laurent unter Mr. R. Gore wurde Dritter.

— Das Zehnkilometerrennen am 12. Januar in Paris im Velodrom wurde von Danje mit 238,000 Kilometer vor Gatin, 237,000 gewonnen.

— „Das Stadtbad", das in Lemgo erscheinende Fachzeitung, brachte in Nr. 3 vom 16. Januar unter anderm eine hübsche Reisekarte der Straßen im „Touristenbuch von Rheinland" von H. Hoch.

— Im Lande der Moore, zu Jeverssiel, Schiffsbaumeister Greenhead am 18. December v. J. eine Ruhe neuer artistischer Neuerung an gewann auch, wie es heißt, das Rennen = 100,000 Kilometer, in der schönen Zeit von 4:47:11.

— Verbesserte Rollschuhe, deren man sich während, fuhren sich in Berlin mehr und mehr als Straßen-Verkehrsmittel einbürgern. Es kennt man Anfang Januar in der Linden- und Zimmerstraße mehrere junge Herrschaften auf Rollschuhen fahrend.

— Das Internationale Eiswettlaufen in Davos fand am 11. und 12. Januar unter reger Betheiligung statt, und es ging zur Freude aller Deutschen Sieger und Rekorde an diesen Tage in vier Konkurrenzen ganz hervorragend Sieger durch Jul. Br. gewann das Schnellaufen über 1500 Mtr. in 2:30⅘, vom Walker als Zweiter mit 2:. über 5000 Mtr. in 9:21⅘, gegen Heinzel in 10:46⅘, als Zweiten, und stellte Schaf er über 10000 Mtr. einen Vorgabelauf in 18:35, den Record hier mit 20:39⅘, gleichen hat. Auch im Schnellauf über 500 Mtr. hatte Seiler in 0:43⅘ überlegen trium Wie der „Deutsche Sport" zu berichten weiß, gaben Hagel mit 163⅘, Br., 163⅘, Heinzel das Hamburg-Eisstadion. Seiler stellte seinem Record von 18:35 gegen den vorjährigen Record J. J. Strutt 17:3 also nur noch um 29 Sec. zurück, und man hofft mit Bestimmtheit, daß er dies erreichen wird.

— Die Schnellauf- und die Kunstlaufmeisterschaft des Deutschen und Oesterreichischen Schlittschuhbundes, die am 14. Januar in Darmstadt ausgetragen werden, sahen drei aus München, dreimal gegen Sensburg leider, wo sich abermals die Tüchtigkeit des Vereines, dessen Fuchs, in ganz ausgezeichneter Weise.

— Obgleich Deutschland, dank dem russischen Charakterpferde, im Internationalen Concurs, wie bei Olympischen Spielen zu Athen nicht vertreten ist, wurde auf Anregung Oberlieutenants a. D. v. Oppen bei einer Versammlung am 14. Januar in Berlin beschlossen, die gesammten deutschen Gruppen zu bitten, eine Betheiligung an den Spielen nochmals in Erwägung zu ziehen. Der deutsche Turnerschaft ist aber bis jetzt noch nur vereinzelte Lust und noch nur wenig für eine Betheiligung bekannt.

— Kerkau, der große Meister auf dem Billard, hat am 22. Januar den Match gegen Wirz in zum hervorragenden Theil beendet. Auf 24000 gab er Wirz 16000 vor und bei 24000 mit geradezu staunenerregenden Serien, von über 300 L.-P. erreicht, als der Gegner erst 21057 Points gelandet hatte. In Turnierhalle im Equitable-Palast war selbstverständlich ungeheuer Zuschauern überfüllt.

— Kaiser Wilhelm streckte am 4. Januar im Bill park bei Potsdam auf der Pirsch einen kapitalen weißen Hirsch von 14 Enden und einen braven jährigen Kronhirsch. Der ist, soweit bekannt, der zweite weiße Hirsch, den der Kaiser erlegt hat: 1883 brachte er nämlich einen Sechsender, den ersten weißen, der überhaupt im Wildpark jemals gesichtet wurde, zur Strecke. Das erste Stück Wild, das der Kaiser überhaupt schossen hat, war ein weißes Edelwild daselbst. Am 18. Januar erlegte er bei einer Treibjagd auf den Revieren von Petz und Busow bei Berlin 363 Hasen. Im ganzen gelangten bei dieser Jagd über 800 Hasen zur Strecke.

Madrileña.

Spanischer Tanz, arrangirt von F. Wesner.

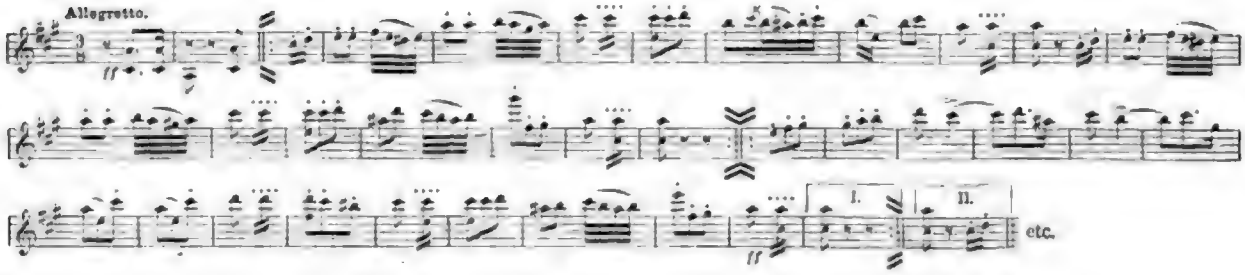

Fig. 1

Fig. 2

Fig. 3. Fig. 4.

Fig. 5.

Fig. 6

Fig. 7.

Der Tanz ist in Spanien eine charakteristische Eigenthümlichkeit des Volkscharakters, ja ein hauptsächlicher Theil des Volksvergnügens. In seinen Nationaltänzen sind aber auch ein so ausgeprägter mimischer Ausdruck, so eigenartige Bewegungen des Oberkörpers und der Arme zu finden wie in den spanischen. Wir führen hier unsern Lesern einen dieser Tänze in einem von den Ursprünglichen verschiedenen neuen Arrangement vor.

Die Madrileña wird in lebhaftem und feurigem Tempo, und zwar im $^2_4$-Takt mit Castagnettenbegleitung getanzt. Der hervorragendste Schritt in allen spanischen Tänzen ist der Pas de basque, der auch in diesem Tanz vor-, rück- und seitwärts sowie auch im Umdrehen ausgeführt wird. Die verschiedenen Abänderungen veranschaulichen die verschiedenen Tempos sowie die Verschiedenheit, jedoch wir uns auf eine kurze technische Erklärung beschränken können; denn wir wollen hier den Tanz ja nicht lehren, sondern nur so gut wie möglich zur Anschauung bringen. Die Tanzbeschreibung ist für ein Paar geschrieben, jedoch können auch mehrere Paare an dem Tanz theilnehmen.

Während eines Vorspieles stellen sich Tänzer und Tänzerin auf (Fig. 1). Fig. 2 zeigt den Pas de basque vorwärts mit einleitender Hopf- und Ausholung. Nachdem das Tänzerpaar Pas de basque vorwärts ausgeführt hat, tanzt es mit Pas frappés jedes abwechselnd seitwärts rechts und links. Bei letzterem Schritt setzt man den beginnenden Fuß hörbar auf den Boden auf (Fig. 3, während der andere mit abwärts gerichteter Hacke vorgeschlagen wird (Fig. 4. Hierauf setzen zwei Pas de basque ein, wobei, während einer Umdrehung Erhebung auf die Fußspitzen mit gleichzeitigem Zusammenschlagen der Castagnetten über dem Kopf (Fig. 5). Bei Fig. 6 ist die Gesichtsrichtung der erhobenen Hand gegenüber. Pas ballonné. Der Tänzer beginnt mit einem Hupf auf den linken Fuß, setzt den rechten Fuß auf und stellt den linken Fuß an den rechten Fuß heran. Die Tänzerin setzt den Schritt entgegengesetzt aus. Mit diesen Schritten wird Croisé wechselseitig ausgeführt sowie umeinander herum getanzt. Nach dieser Figur folgt die Aufschwungbewegung (Ramassé) der Tänzer nach rechts, der Tänzerinnen nach links, wobei der Oberkörper sehr hoch nach unten gebogen wird. Tänzer und Tänzerin führen hierauf Pas frappés pirouettes auf der Tanzfläche abwärts seitwärts nach rechts und links aus. Der Tänzer setzt hierbei den rechten Fuß hörbar auf, erhebt sich sofort auf die Fußspitze und führt eine ganze Wendung oder auch Kunstfertigkeit zwei oder drei Wendungen pirouettes) nach rechts aus (Fig. 7). Nach der Drehung wird der gebeugte Fuß wieder vom niedergestellt und darauf der Schritt nach links wiederholt. Die Schlußfassung ist genau, wie Fig. 1 zeigt, nur mit dem Unterschied, daß die Füße nicht vorgestreckt werden, sondern Tänzer und Tänzerin in geschlossener Position stehen.

Dieser graziöse und höchst anmuthige Tanz ist hier des beschränkten Raumes wegen nur kurz arrangirt, kann jedoch nach Belieben auch verlängert werden.

F. Wesner,
Ehrenmitglied, Ballet- und Tanzlehrer.

Leipzig.

Polytechnische Mittheilungen.

Das Infanteriegewehr der Vereinigten Staaten von Nordamerika Mod. 92 (Krag-Jörgensen).

Erst nachdem schon lange in den weitesten europäischen, vielfach selbst in einzelnen nordamerikanischen Staaten Handfeuerwaffen: Hinterlader, bezw. Magazingewehre, stärker auch rauchloses Pulver zur Einführung gelangt waren, hatte sich die Regierung der Vereinigten Staaten von Nordamerika, im weiteren Verfolg ihrer auf militärischem Gebiet im letzten Jahrzehnt entfalteten Thätigkeit, nach langen eingehenden Erwägungen schließlich zu der gleichen Maßregel entschlossen und im November 1892 zu deren [illegible] Waffen eingeführt, die nach zwei Jahren zur Annahme einer verbesserten Construction des in der dänischen Armee eingeführten Krag-Jörgensen-Gewehrs Mod. 89 gelangt war.

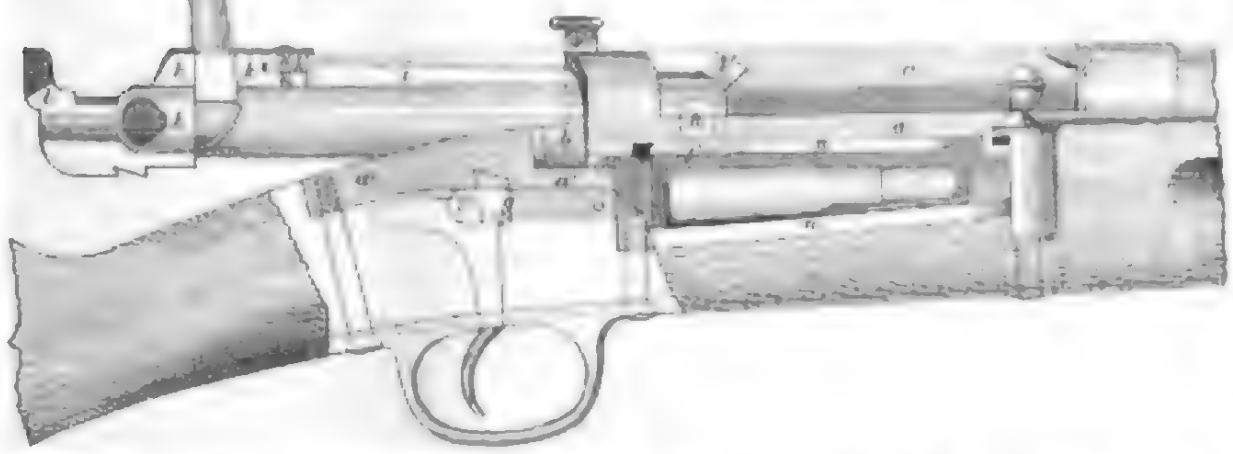

a Verschlußhülse. — a' Hinterstück des Verschlusses. — b Lager des Hebels bei geschlossenem Verschluß. — c Lager der Enge des Patronenauswerfers. — f Patronenauswerfer. — g Klaue. — h Warze des Verschlußkopfes. — i Gleitstück. — k Mutter des Patronenauswerfers. — k' Patronenauswerfer. — l Kopf des Schlußstücks. — n Magazin. — o Sperrriegel für den Magazintrennschieber

Das Infanteriegewehr der Vereinigten Staaten von Nordamerika Mod. 92 (Krag-Jörgensen). Fig. 1.

Bisher hatte die Armee der Vereinigten Staaten das gänzlich veraltete, nach der Gewehrfabrik gleichen Namens benannte Springfield-Gewehr mit einem Kaliber von 11,43 Mmtr., Blockverschluß und Percussionszündung geführt.

Das neue Gewehr, das nach Ansicht der Amerikaner alle andern Constructionen in den Schatten stellen soll, kann nach Belieben als Einzellader und als Mehrlader gebraucht werden, da sich das Magazin sehr leicht abnehmen, entleeren und sogar nachfüllen läßt, falls keine Munition zur Hand sein sollte. Die Waffe ist aus Nickelstahl hergestellt und wiegt mit dem Bajonnet, das auch als Hirschfänger gebraucht werden kann, 4,31 Kilogr. Gewicht ohne Bajonnet. Der aus Stahl gefertigte Lauf von 762 Mmtr. Länge hat vier Züge von 254 Mmtr. oder 12", Kaliber Zoll und 0,4 Mmtr. Tiefe, die drehend in rechts sind wie die gewöhnlichen Felder. Er ist auf die Verschlußhülse aufgeschraubt und dient auf der Unterseite am Korn für kleine und mittlere, ferner auf der rechten Laufseite ein zweites Korn für große Entfernungen, außerdem noch der Mündung die Vorrichtung für die Befestigung des Bajonnets. Auf der Verschlußhülse befinden sich zwei Visiereinschnitte, der Stellung des Korns entsprechend dasjenige für kleine Entfernungen auf der Laufseite, das für große Entfernungen [illegible] Kaliber neben dem Lauf angebracht

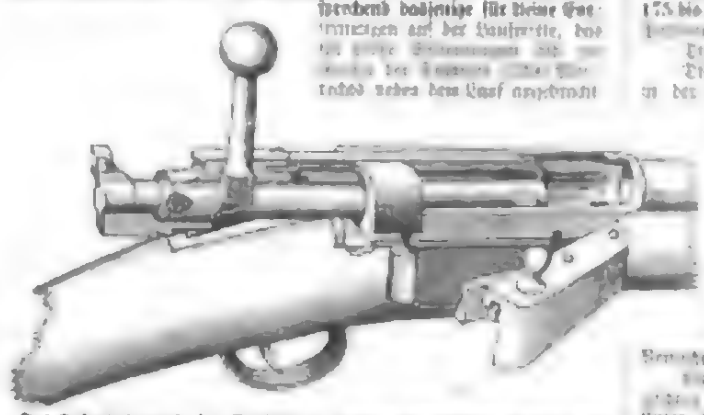

Das Infanteriegewehr der Vereinigten Staaten von Nordamerika Mod. 92 (Krag-Jörgensen). Fig. 2. Linke Ansicht mit halbgeöffnetem Verschluß und halbgefülltem Magazin.

Zum Schutze der Hand des Schützen gegen die beim Schießen eintretende Erhitzung des Laufs ist dieser vorn durch eine Schutzhülse eingeschlossen, soweit die Hand mit ihm in Berührung kommt.

Der Verschluß ist dem des deutschen Mannlicher-Gewehrs sehr ähnlich und hat, wie jener, eine doppelte Bewegung vor- und rückwärts, dann rechts und links, wobei ebenfalls eine Art Hebel als Handhabe dient. Am Fuß des letzteren befindet sich ein Ansatz, der die feste Verbindung mit der Masse des Patronenauszehers vermittelt, sodaß er beim der Vor- und Rückwärtsbewegung der Kammer mit sich nimmt.

Zum Schießen wird der sichere Verschluß durch die Warze h vorn am Verschlußstern — das deutsche Gewehr hat zwei Warzen — hergestellt, die sich beim Schließen des Verschlusses in einen entsprechenden Ausschnitt der Verschlußhülse einlegte, zugleich aber beim Oeffnen des Verschlusses die Rückwärtsbewegung begrenzt.

Das Laden aus dem Magazin erfolgt automatisch, das Abfeuern mit Hülfe des Schlußhebels, der Schlagbolzenfeder und des Schlagbolzens, ganz ähnlich wie beim deutschen Gewehr, das Auswerfen der leeren Hülse durch den Patronenauszieher, eine verlängerte Feder, die in einer Klaue k' endigt, und der in den Rand der Patronenhülse greift. Ferner gehört hierzu noch die Patronenauswerfermasse, die in ihr bewegliche Kammer aufnimmt und am Ueberteil eine Verstärkung besitzt, an der der Auszieher befestigt und das Lager für der Zentralvorrichtung des Hebels angebracht ist. Eine oben auf der Kammer angebrachte flache Feder verhindert den Auszieher, der Patronenhülse zu greifen, bevor jener die Rückwärtsbewegung antritt.

Der Patronenauszieher ist eine Feder, die in der Verschlußhülse lagert und vorspringt, sobald der Verschluß geöffnet wird, um die leere Hülse auszuziehen.

Das für fünf Patronen eingerichtete Magazin lagert horizontal unter der Verschlußhülse, unmittelbar vor dem Abzugbügel. Seine Form ist derartig gestaltet, daß die Patronen aus der tiefsten Lage des Schnittholzes, wo sich eine Zahl befindet, eingeführt werden und auf der linken Seite von dem Patronenlager in die Verschlußhülse eintreten können. An der innern Seite der Thür, die ursprünglich nach der Mündung zu aufschlug, später aber, unterdrückten Nachrichten zufolge, abgeändert sein und nunmehr nach unten aufschlagen soll, befindet sich eine „Patronenspitzklinge" genannte Vorrichtung, die aus dem in horizontaler Richtung sich vorwärtsgrabenden Hebel und einer festen Spitze auf die Patronen auszuübenden Druck ausübt. Durch Schließen der Thür wird eine Feder angespannt, die, gegen den Hinterrand drückend, die übereinander gelagerten Patronen eine nach der andern von rechts nach links aus der Ausmündung des Magazins vor das Patronenlager schiebt.

Soll kein Magazinfeuer abgegeben werden, so verhindert eine auf der linken Seite der Verschlußhülse angebrachte Sperrvorrichtung die Füllung des Magazins.

Das Oeffnen und Schließen des Verschlusses zum Laden und Feuern vollzieht sich ganz ähnlich wie beim deutschen Gewehr, mit dem Unterschied, daß zum Einsetzen, nachdem das Magazin abgenommen worden, die Patronen von oben einzeln mit der Hand eingelegt werden, und daß das Laden des Magazins, beim Magazinfeuer, entweder mit [illegible] oder daß die lose auf die Hand gehäuften Patronen in das Magazin eingefüllt werden, wo sie der Federdruck ordnet. Es schließt hier nicht aus, daß während des Einzelfeuers sich eine Patronenreserve im [illegible] noch einzeln nachgefüllt werden können.

Zum Gewehr gehört ein messerförmiges Haubajonnet mit 305 Mmtr. langer und 25 Mmtr. breiter Klinge von 0,4 Kilogr. Gewicht, das der Zeichnung für gewöhnlich in einer aus Aluminium gefertigten Scheide am Leibriemen trägt.

Das Gewehr ist etwa 4 Kaliber lang, von Hartblei und mit einem sehr dünnen Mantel von vernickeltem Stahl versehen; es wiegt 11,4 Kilogr. Zu den Schießversuchen wurde deutliches rauchloses Pulver von Vetterer verwendet, da die Verfertigung eines geeigneten Pulvers in Amerika vorerst auf Schwierigkeiten stieß, doch haben gegenwärtig zwei amerikanische Fabriken, die Lafayette Pulverwerke-Peyton und die Dupont-Gesellschaft für rauchloses Pulver in Kentucky, große Lieferungen erhalten. Die Ladung von 2,4 Gr. gibt dem Geschoß eine Anfangsgeschwindigkeit von 610 Mtr. und eine Durchschlagskraft, mit der es auf 9 Mtr. Abstand 610 Mmtr. Eichenholz, auf 183 Mtr. 1143 Mmtr. Pappelholz (in 19 Mmtr. starken Platten mit je 19 Mmtr. Zwischenraum angeordnet) oder 762 Mmtr. hartes Birkenholz, auf 1800 Mtr. noch beide Schaltern eines Pferdes oder 3 Mann, auf 2400 Mtr. 102 Mmtr. Holz und auf 2800 Mtr. noch einen Mann durchschlug.

Bei dem geringen Gewicht der Patronen soll jeder Mann 175 bis 200 Stück tragen, von denen 100 Patronen in einem [illegible] untergebracht werden.

Die Carabelle führt Gasdichtung gleichen Modells.

Die Fabrikation des Gewehres Mod. 92 hat am 1. Juli 1893 in der Gewehrfabrik von Springfield begonnen und ist im Laufe des ersten Jahres für das jetzige Heer zu Ende geführt worden. Bei der ungeheuer gesteigerten Leistungsfähigkeit der Fabrik hofft man sogar im zweiten Jahre das gleiche Resultat bei der Nationalgarde zu erreichen.

Bezeichnend für den in Amerika bei der Kriegsverwaltung herrschenden Unterschied gegen die Landwehr und der Marine verstehenden Unterschied ist die Thatsache, daß der Kriegsminister sich die sehr langen Versuche des Landheeres nicht genügen genügen ließ, sondern ein anderes Gewehr von 6 Mmtr. Kaliber zur Einführung zu bringen beabsichtigt, mit dem die Versuche indeß noch nicht zum Abschluß gebracht sind.

Das großen Vorzug des Krag-Jörgensen-Gewehrs betrachtet man, daß das Laden und Feuern im Liegen und Knien sich wesentlich leichter vollzieht als bei andern Constructionen, namentlich wo die Patronen von oben eingelegt werden und leicht Verschmutzungen irgend Auflegens des Gewehres auf die Brustwehr des Schützengrabens vorkommen.

N. v. E.

Petroleumgas-Glühlichtlampen.

— Seitdem man die Erfahrung gewonnen hat, daß durch gewisse mineralische Zusätze die von einer hochtemperirten Flamme erzeugte Hitze in starkleuchtendes Weißlicht umgesetzt und dadurch die Lichtstärke erheblich gesteigert werden kann, gasförmige Leuchtstoffe in viel vortheilhafterer Weise zur Beleuchtung angewandt, als dies früher der Fall war, hat man sich bemüht, Glühlichtsatzmasse in der einfachsten vortheilhaften Anordnung zur Beleuchtung herzustellen. Da Gasbeleuchtung noch nicht alle Haushaltungen Anschluß an centrale Gaswerke haben, so hat man versucht, das so vortheilhafte, dem Benutzer elektrischen Glühlichtes unmittelbar des Petroleumgases weit überlegene Beleuchtung auch in anderer Weise als mit dem Incandescenzlicht zu erzeugen, indem man feste verspinnbare, mit hochleuchtender Flamme verbrennende Stoffe, wie Benzin, Spiritus und Petroleum, durch geeignete Lampen ausnutzt. Insbesondere würde aber eine praktische Petroleumgas-Glühlichtlampe verbreitet sein, weil das Petroleum weniger gefährlich ist als andere viel leichter entzündbare und explosive flüssige Brennstoffe. Mit Recht darauf geben wir im Folgenden die Beschreibung der von Zipp u. Pfeiffer in Wien nach dem deutschen Reichspatent ursprünglich Oberin Buchner, Novak Nowotny u. Friedrich Pressach in Wien construirten Petroleumgas-Glühlichtlampe, die nebenstehend in zwei Formen durch Fig. 1 u. 2 dargestellt ist.

Die in Fig. 1 dargestellte Lampe ist am Fuße mit dem Petroleumbehälter A versehen, der bis zu etwa ⅓ seines Inhalts mit Petroleum durch die verschraubare Oeffnung c gefüllt wird. In diesem Behälter ist ein Rohr a eingelötet, in dem das Petroleum mittels einer kleinen Luftpumpe b comprimirt wird, wodurch es in den Verdampfer d des Vergasungsapparats e gelangt. Der Verdampfer besteht aus einem flachen cylindrischen Gefäßkörper, in den von unten aus ein Rohr f hineingeht, durch dieses gelangt das verspritzte Petroleum in das unterhalb des Verdampfers sich erweiternde Rohr g, wo es mit Luft vermischt, durch die durch seine Löcher dem unten in das Rohr e eintretenden Oberluft geht der erweiterte Raum des Rohres g hinter in ein engeres Rohr h über. An dem durchlöcherten oberen Ende des Rohres g tritt ein Theil des mit Luft vermischten Petroleumgases aus und wird hier entzündet, um der Verflüchtigung für den benutzten Brennstoff e zu bieten. Der übrige Theil des mischen Gases entweicht durch das Rohr h nach dem Brenner i, der im unteren Theil bei k mit Löchern versehen ist, durch die abermals Luft zum Gase treten kann, oberhalb in der Brenner mit den Gasdüsen l versehen, durch die abermals Luft zu der Flamme des Brenners tritt, die sich innerhalb des Glühkörpers bewegt. Um die Verbindung des Petroleumgases mit der Luft zu erzielen, wird das unterhalb am Rohr a befindliche Schutzrohr m mit Spiritus gefüllt, der entzündet wird. Der ganze Vergasungsapparat ist mit einem cylindrischen Mantel k umgeben, der unterhalb Löcher zum Eintritt der Luft hat, diese Löcher können mittels eines Ringes, der durch den Bügel n bewegbar ist, zur Regulirung des Luftes einer oder mehrer gestellt werden. Nähere Mittheilungen über diese Lampen sind von Dr. H. Lux, Berlin W., Kronenstraße 30, zu erhalten.

Bei der in Fig. 2 dargestellten Lampe befindet der Behälter an einem oberhalb gelegenen im Lampenschirm eingelegten Rohre, dessen [illegible] mit dem Querarm befindlichen Rohr e und e' in Verbindung steht. Das untere horizontale Rohr e geht nach unten in ein schräges Rohr e über, das auf dem Boden des Petroleumbehälters A angelötet ist und innerhalb dieses hat, durch die das Petroleum in das Rohr eintreten und mittels der Feder [illegible] eingespritzten werden kann, werden durch die Schraube [illegible] Mutter, die sich innerhalb des Glühkörpers befindet und das Rohr e einfügt, in Gas verwandelt. Dieses Gas geht im Rohr e [illegible] wieder nach unten und tritt bei d in das Rohr weite Rohr e ein, wo das eine Kappe f gelüftet ist, die einen Einführungsstutzen für den Eintritt der mit dem Gase zu vermischenden Luft etwa [illegible]

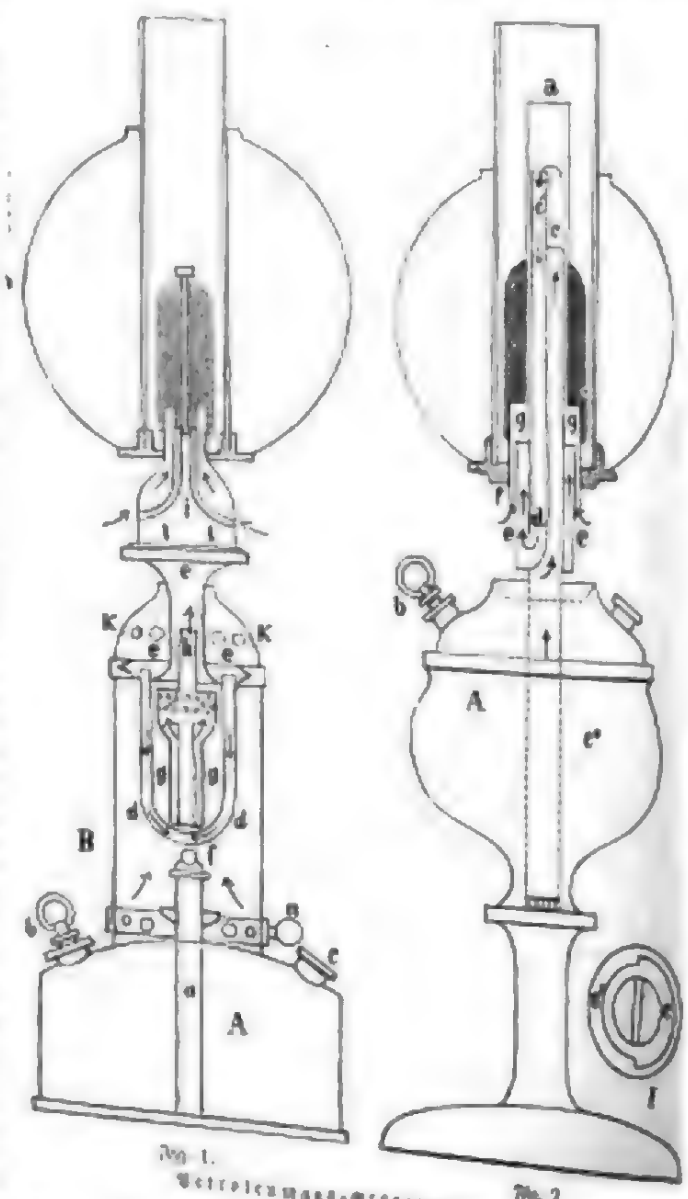

Fig. 1.

Fig. 2.

Petroleumgas-Glühlichtlampen.

Rahmenschneeschuh.

— Das in Schweden und Norwegen von alters her dem Verkehr und Sport dienende Schneeschuhlaufen hat, einmal angeregt, auch in Deutschland begeisterte Anhänger gefunden. Die alte Schneeschuhe in den Handel gebrachten Ski entsprechen jedoch in mancher Beziehung nicht den deutschen Verhältnissen. Hierüber ist den Laufen nur durch Uebung sicher zu erlernen. Besondere Schwierigkeiten bereitet das Vorwärtskommen bei aufsteigendem Terrain, als Berge können nur von den geschicktesten Läufern durch beschwerliches Zickzackrichtungen erklommen werden. Diese den Ski anhaftenden Mängel hat C. A. Grundig in Dresden bei den von ihm construirten

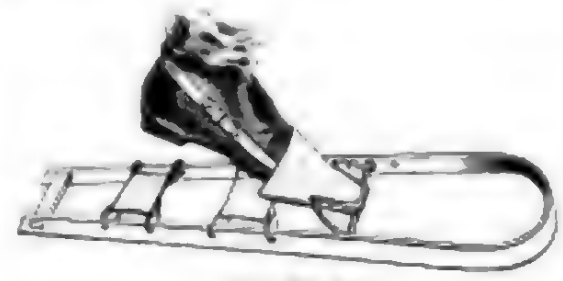

Rahmenschneeschuh

neuen Schneeschuh, der ein regulirtes Vorwärtsschreiten, derart desgleichen wie bergab, ermöglicht, zu beseitigen gesucht. Der hauptsächliche Nutzen dieses patentirten Schneeschuhs, dessen Länge je nach der Körpergröße verschieden ist, besteht aus seiner, elastischen, sogar bei Einwirkung des Schnees federnden Holz. An den Rahmen sind Schienen befestigt, welche denen den Zweck zur Aufgabe die Befestigung bilden gleich die Vorderverbindung. Die kurzen Schienen werden die Schuhe der Schneeschuhe so weit nachziehen, daß sie auf den Zehenen zu liegen kommen, wodurch ein Ausgleiten verhindert wird, bei rauhem Schnee und über den Rücken unsicherer sind

Vom Büchertisch.

— **Die graphischen Künste der Gegenwart. Ein Führer durch das Druckgewerbe** von Theodor Gebel. Herausgegeben von Felix Krais (Stuttgart, Felix Krais). Die unter dem Sammelnamen „Graphische“ zusammengefaßten technischen und künstlerischen Künste sind im Laufe dieses Jahrhunderts unter dem Einfluß der vielen neuen Erfindungen so außerordentlich emporgeblüht, daß nur das vorliegende Werk uns befähigt, diese Thatsache zu bestätigen. Es stellt sich die Aufgabe, nicht allein den Buchhändler, sondern im weitesten Sinne alle, die Interesse mit der „Typen Gunst“ zu thun haben, auf den einfachen technischen Inhalt durch Wort und Bild zu unterrichten und sie und allem vertraut zu machen, was zur Herstellung eines Buches im weitesten Sinne des Wortes gehört. Von diesem Gesichtspunkt ausgehend, hat der Verfasser unternommen, auf die Geschichte der einzelnen Zweige des Druckgewerbes einzugehen, insofern sie für die Jetzt lebenswert erscheinen, ferner hat er

Frauen-Zeitung

Ein konstantinopolitanisches Abenteuer.

Humoreske

von

F. F. Camborini.

Nachdruck verboten

Es war im Herbst des Jahres 1578. Mein Regiment, bei dem ich damals als Oberst stand, hatte unweit Odessa, in Bessarabien, die Winterquartiere bezogen. Uns allen lag noch der Feldzug in den Gliedern, der erst einige Wochen zuvor nach dem Falle von Plewna sein Ende erreicht hatte; ich selbst mochte nach Erholung und Zerstreuung und beschloß, den mir bewilligten Urlaub in Konstantinopel zu verleben. Im Orient ist der Herbst die schönste Jahreszeit zum Reisen, weil das Wetter dann am beständigsten ist; so war denn auch die Ueberfahrt über das Schwarze Meer herrlich, und wohlbehalten langte ich in Pera an, wo ich in einem der ältesten bevorzugten Hotel Wohnung nahm.

Der Fremdenandrang war infolge des überstürzenden Krieges ungeheuer, und alles nur erdenkliche wurde in gewinnsüchtiger Berechnung zur Quelle des Erwerbs, so auch das Geschäft der Fremdenführer und Dolmetsche.

Von allen drei mir vorstreckenden Bewerbern um dieses wichtige Amt sagte mir ein gut französisch sprechender Armenier besonders zu, und ich engagierte ihn für die Dauer meines Aufenthalts in der „Pforte der Glückseligkeit", wie die Bewohner des Islams in ihrer blumenreichen Sprache Konstantinopel gewöhnlich nennen.

Mein erster Ausflug galt dem Goldenen Horn, um einen Ueberblick über die am Ufer aufsteigende Stadt zu erhalten. Das Panorama, das sich mir, während ich im Boot durch die tiefdunkle Flut dahinglitt, unter den Strahlen einer glänzenden Sonne darbot, war von märchenhafter Pracht. Ein förmliches Lichtmeer wogte über den vergoldeten Kuppeln, Moscheen, Minarets und Kuppeln. Unsere Fahrt ging dem Ufer entlang, hart an Villen und Palästen der Großen des Reiche vorüber, an deren festen Mauern sich die Wellen unseres Nachens leise plätschernd brachen. Hier sollten sich, nach Angabe meines Armeniers, die verschwiegensten Harems befinden, und neugierig versuchte ich einen Blick hinter die Mauern zu werfen, wenn sich eine der darin angebrachten kleinen Pforten öffnete, um tief verschleierte Frauengestalten, begleitet von ihren Wächtern, zu einer Gondelfahrt herauszulassen.

Alle Erzählungen von „Tausend und einer Nacht" traten in meine Erinnerung. In jeder verhüllten Schönen vermutete ich eine Scheherezade und sprach im Scherz zu meinem Cicerone den Wunsch aus, auch einmal in die Geheimnisse eines solchen Harems einen Blick thun zu dürfen. Zu meinem Erstaunen hielt mein Führer diesen Wunsch durchaus nicht für unerfüllbar.

„Wenn Sie", so sagte er, „sich die Sache einiges Geld kosten lassen, so würde ich Ihnen die Gelegenheit verschaffen können, den scheuen Versteck aus das Treiben im Innern eines Harems zu beobachten. Geld und Muth gehören dazu, denn ein unglücklicher Zufall könnte bei dem Unternehmen die größte Lebensgefahr zur Folge haben."

Eine Gefahr reizte mich damals noch mehr als heute, und um keinen Preis hätte ich dieses Abenteuer vorübergehen lassen. Ich erwiderte daher meinem Führer, daß es mir auf Geld nicht ankomme, wenn ich dafür zu schauen bekäme, was bisjetzt wenige Ungläubige gesehen hätten.

Einige Abende später erschien mein Führer und bedeutete mir geheimnißvoll, mich nach Ablauf einer Stunde für die verabredete Expedition bereit zu halten.

Die Vorbereitungen waren schnell getroffen. Ich legte einen einfachen Touristenanzug an, in dessen Seitentasche ich für alle Fälle einen kleinen Revolver barg, und hüllte mich in einen leichten Regenmantel, da sich der Himmel stark bezogen hatte.

Pünktlich stellte sich mein Führer ein.

Im Gegensatz zu den hellerleuchteten Räumen des Hotels umfing uns auf der Straße tiefe Finsterniß, doch bald gewöhnte sich das Auge daran, und wir kamen verhältnißmäßig schnell am Quai herab. Hier wartete ein von dem Armenier bereits vorher bestellter Schiffer auf uns.

Es begann zu regnen, und als ich mich im Boot zurechtgesetzt hatte, zog ich die Kapuze meines Regenmantels über den Kopf.

Zuerst ging die Fahrt in Windungen zwischen Schiffen hindurch, die im Hafen vertäut lagen, dann kamen wir in freies Fahrwasser und glitten bald dicht am Mauerwerk dahin.

Mehrere der niedrigen Pforten hatten wir bereits passirt, da hieß der Armenier den Schiffer vor einem solchen Thorbogen halten und den Nachen hart an die Mauer anlegen.

Gleich darauf vernahm ich über mir einen rasselnden Ton, als wenn harte Taue über eine scharfe Kante gezogen würden, und einige Augenblicke später sah ich nasse Stricke vor mir, die sich bei näherer Prüfung als eine Art zusammengeknüpfter Leitern erwiesen. Die Lage leichter erkennend, packte ich die primitive Strickleiter fest an und begann, sobald der Armenier daran emporzusteigen vermochte, der bald in der Dunkelheit verschwand.

An den verminderten Schwingungen der Stricke in meinen Händen merkte ich, daß der, wie es schien, fernmännisch gewandte Kletterer am Ziele seines lustigen Spaziergangs angelangt war, und bald hörte ich auch seinen leise an mich gerichteten Zuruf, ihm zu folgen.

Es war nun an dem Schiffer, mir die Leiter zu halten, damit ich dem Armenier folgen konnte. Da ich gerade nicht zum Matrosen ausgebildet worden bin, so wurde es mir nicht leicht, auf den regennassen und infolgedessen sehr glatten Stricken nur festen Fuß zu fassen. Gleich beim ersten Versuch fiel ich jählich und wäre aus dem schlüpfrigen Kahn unfehlbar über Bord gestürzt, wenn mich der Schiffer nicht noch rechtzeitig aufgefangen hätte. Mein zweiter Anlauf glückte besser, und nach ungefähr fünfundzwanzig Stufen mühevollen Steigens fühlte ich den obern Rand der Mauer unter meinen Händen. Auf der dem Garten zugewendeten Seite war diese nicht hoch, sodaß ich mich bequem auf den Boden hinablassen konnte.

Außer dem Armenier fand ich noch ein zweites, stark türkisch, also verdächtig aussehendes Individuum vor, das mir jedoch von meinem getreuen Cicerone als der in unsere Pläne eingeweihte Gärtner der Besitzung bezeichnet wurde. Nach kurzem Kriegsrath, an dem ich jedoch keinen Antheil nehmen konnte, da er türkisch geführt wurde, nahm man mich in die Mitte; wir schritten durch einen Laubgang, schlichen dann wie Indianer auf dem Kriegspfad unter überhängendem Buschwerk am Rande eines freien Platzes entlang und standen endlich, um eine Ecke biegend, vor einem hohen, dunklen Gebäude.

Nur einige hochangebrachte Fensteröffnungen befanden sich in dem Hause. Eine von ihnen war hell erleuchtet und hatte, wie dies übrigens im Orient der Fall ist, statt der Glasscheiben ein einzelspanntes Gewebe von feiner Gaze.

Flüsternd theilte mir der Armenier mit, daß hinter diesem erhellten Fenster die Favoritin des Paschas ihren Empfangssaal habe.

Bis dicht unter das Fenster aufgeschichtet lag ein Haufen Stangen und Latten. Geräuschlos gelang es mir, diesen holzberg zu erklimmen, und vorsichtig lauerte ich mich vor dem Fenster nieder.

Beim ersten Blick, den ich in das Innere des Gemaches warf, hätte ich mich fast durch einen Ausruf des Erstaunens verrathen, so überrascht war ich von dem seenhaften Bilde, das sich mir bot.

Ein mittelgroßer Raum wurde von einer mit hellklarer Seidengaze umhüllten Ampel matt erleuchtet, die Wände hinauf zogen sich von blitzenden Sternen übersäete Draperien aus demselben Seidenstoff, der sich an der Decke zu einer Kuppel wölbte, den ganzen Fußboden bedeckte ein geldichtwarmer, nach orientalischen Mustern gewebter Teppich. An den Wänden standen niedrige Divans mit schwellenden Seidenpolstern, auf denen in den anmuthigsten Stellungen mehrere jugendliche Frauengestalten lagen, die mir in ihrer geschmackvollen türkischen Nationaltracht und in der geheimnißvoll gedämpften Beleuchtung so zauberisch ideal verkamen, wie sich ungefähr die Gläubigen nach der begeisterten Schilderung ihres Propheten die Schönen im siebenten Himmel vorstellen mögen. Die eine, anscheinend die Favoritin, ruhte auf dem Divan, die übrigen gruppirten sich in malerischer Weise um die Herrin.

Kleopatra — wie sich die Favoritin sortan nennen will — klatschte dreimal in die Hände, und herein stürzten acht Negersklaven, die vor jede der Damen ein niedriges rundes Tischchen stellten und ihnen, wie die Pagen in der Zeit der Minne, duftend Zuckerwerk und Gebäcke darboten.

Die beiden Frauen plauderten heiter miteinander, und Kleopatra war gerade im Begriff, eine neben ihr lehnende Laute zu ergreifen, als zwei grausche, dickmuskulöse Eunuchen in dunkler, reicher Kleidung, die mächtigen krummen Säbel quer im Gurt über den dicken Bäuchen, behäbig eintraten, sich zu beiden Seiten des Eingangs aufstellten und die Portieren weit auseinanderschlugen.

Die Damen hatten sich eilig erhoben und erwarteten mit über der Brust gekreuzten Armen und demüthig gesenkten Häuptern ihren Herrn und Gebieter.

Eine peinliche Spannung hatte sich meiner bemächtigt; da endlich trat er über die Schwelle, der Allgewaltige, und sogleich warfen sich die Frauen vor ihm auf die Erde, mit der Stirn fast den Teppich berührend. Die Eunuchen verschwanden, und der Pascha, ein kleiner, fetter, unsäglich verlebt aussehender, schon bejahrter Herr watschelte in seinen Schnabelschuhen schwerfällig an den regungslos vor ihm liegenden Frauen vorüber und ließ sich seufzend und ächzend auf dem Divan nieder, der mir gegenüberstand.

Nun erst wagten die Schönen aufzuschauen, und nachdem ihnen der Pascha mit der Hand nachlässig ein Zeichen gegeben hatte, nahmen sie ihre vorigen bequemen Plätze wieder ein.

Unterdessen hatte sich der Neger verborgen. In Sekundenschnelle war er auf mich herab, doch ich schnitt ihm rasch den Weg, fesselte mich die Vorgänge im Harem.

Jetzt entwickelte sich eine Art Cour, indem unter Vorantritt der Favoritin die graziösen Geschöpfe vor den Pascha vorbeidefilirten, dabei bemüht, ihre Reize in das vortheilhafteste Licht zu stellen.

Plötzlich klatschte der Pascha dreimal in die Hände, und herein stürmte einer von den Negersklaven, ein granatenes Taschentuch — grün ist die Farbe des Propheten — in der Hand schwingend, das er dem Pascha feierlich überreichte.

Die Damen traten wie aufgescheuchte Vögel zur Seite gestoben und stellten sich in der Mitte des Raumes auf, die Arme wiederum über der Brust gekreuzt und das Haupt gesenkt. Der große Moment des Abends war gekommen.

Mühevoll erhob sich der Pascha, und, auf den Sonnenschirm gestützt, schritt er in seinen schlappenden Schuhen gemächlich die Front ab. Nun blieb er stehen und zeigte der meiner Ansicht nach Unbedeutendsten zu, doch — de gustibus non est disputandum.

Die kleine Person fing das Tuch mit großer Geistesgegenwart auf und drückte es wie in Verzückung mit theatralischer Geste an die Lippen und

Meine gefährliche Lage hatte ich über den Anblick völlig vergessen. Ich war in die Höhe geklettert, hatte jetzt auf den nassen Stangen, die durch den plötzlichen Ruf so Aufsehen kamen, ausgeglitten und lief Gefahr, hinabzustürzen. Um den Sturz aus einer immerhin beträchtlichen Höhe zu vermeiden, griff ich hastig nach dem einzigen festen Gegenstand der mir, dem Fensterrahmen, kam bei dieser Gelegenheit jedoch erst recht auf dem Gleichgewicht und fiel — über durch die berstende Fenstergaze mitten in den Harem hinein.

Da lag ich nun, von dem mich umschlingenden, triefenden Mantel an jeder freien Bewegung gehindert, auf dem weichen Teppich, der die Wucht meines Falles gedämpft und mich vor Schmerzen und Schaden bewahrt hatte, in tiefsamer unfreiwilliger Huldigung zu den Füßen der Favoritin.

Ich schwebte in gräßlicher Gefahr. Meine Augen waren starr auf den Eingang gerichtet, wo doch jeden Augenblick schreckliches Erwachen mit verschwarzenen Säbeln herbrechen konnten, und schaudernd fühlte ich schon im voraus, wie mir das kalte Eisen in den Nacken fuhr.

Mit verzweifelter Anstrengung zerrte ich an den Falten des Regenmantels, um meinen Revolver in die Hand zu bekommen. Nicht ohne Widerstand wollte sich mich abstreifen lassen, wenn mir auch klar war, daß ich der Gewalt wurde schließlich erliegen müssen — da hörte ich wenigstens ein heftiges, helles Auflachen und in seinem Kauderwelsch die Worte: „Oh, c'est trop, c'est bien drôle!"

Wo man lacht, so dachte ich, und sogar französisch lacht, da wird es ja auch wol nicht gleich an ein mahlendes Kopfabschlagen gehen. Auch war es mir unterdessen gelungen, mich aufzurichten.

Die Kapuze war mir sammt Filzhut vom Kopf gefallen und mein entblößtes Haupt mit dem verwirrten Haar im Bart und dem jedenfalls sehr verstörten Gesichtsausdruck mochte einen urkomischen Anblick gewähren, denn eine förmliche Salve hellklingender Frauenstimmen entlud sich über mir. Selbst der feine Pascha hatte seine Würde so weit vergessen, daß ihm vor Lachen der dicke Bauch wackelte und helle Thränen über die Wangen herabflossen.

Die Knöpfe des Mantels hatten schließlich meinen ausgeriebten Oeffnungsversuchen kraftvoll nachgegeben, in Sekunde hatte ich den Revolver schußfertig in der Faust und mich schon, gereizt durch das endlose Lachen, den Rückzug offen und weiterhin zur Offensive überlegen, da wurde der Scherz plötzlich wieder ernst. Ein Blick hell Hohn, den ich der dicken Hexen gar nicht zugetraut hätte, scheuchte die übermüthigen Dämchen auf ihren Divan zurück, es setzte sich, soweit dies seine gedrungene Gestalt zuließ, gerunzelt auf und redete mich ebenfalls in gutem Französisch ungefähr also an:

„Wisse, o Fremdling, nur der Anblick, den du gewährst als herumgeschleuderter, regentriefender Gummiball berechtigt und der das Lachen ele ma princesse favorite zu sehr hatte, bewahrte dich vor furchtbarem Tode."

„Et cette petite chose là", kramte ich mir nicht enthalten, den Revolver vorzeigend, einzuflechten. Der Pascha ließ sich jedoch nicht stören und fuhr salbungsvoll fort:

„In einen Sack hätte ich dich nähen und der Fluthen Bosporus zu willkommener Beute werfen lassen, wie es dem Haremsschänder zukommt. An den Pforten jedoch — der Fluch des Propheten möge ihre Seelen wie ein Funken der Blitzstrahl treffen — die dir zu diesem Frevel behülflich gewesen sind, soll diese Strafe als warnendes Beispiel vollzogen werden."

Mit einem Satz war ich an ihm, hielt dem zurücktaumelnden Paschа den Revolver unter die Nase und rief: „Schwöre beim Bart des Propheten, daß den Männern, die mich hierher gebracht, kein Leid geschehen soll, oder ich schicke dich sofort über den Haufen; ich will nicht, daß durch meinen Leichtsinn auch noch andere zu Grunde gehen!"

„Ich schwöre beim Bart des Propheten, daß den Lumpen nichts geschehen wird, aber nun bete mich ruhig bis zu Ende an. Was ich der noch mitzutheilen habe, werde dich vielleicht mehrere aufbringen."

Ich zog mich mit meinem Revolver wieder etwas zurück, und der Paschа setzte seine Rede abermals in sehr theatralischem Pathos fort:

„Du hast mich zum Lachen gebracht, was niemand seit Jahren gelungen ist, darum sei die verziehen. Ich lade dich hiermit feierlich ein, für heute Abend mein Gast zu sein."

Auf ein Handeklatschen des Paschas stürzte das Rudel schwarzer Neger herein, und ehe ich es mich recht versah, war ich der Oberleitung entrissen und steckte, wie den Heinzelmännchen im deutschen Märchen bedient, in faltigen türkischen Gewändern und Schnabelschuhen, und wie verzaubert kam ich mir in den seltenen Kleidern auch schon selbst wie ein echter Paschа vor. Mein zweckentsprechender Wirth hatte sich inzwischen, gefolgt von seiner durch das grüne Taschentuch bereits ertrösteten Dulcinea, auf seinen Divan zurückgezogen.

„Nun höre, o Fremdling", wandte der Paschа sich aufs neue würdevoll an mich, „als Gastfreund habe ich dich unter meinem dürftigen Dach willkommen geheißen, und es soll dir auch an einem guten Schluß nicht fehlen, denn wisse, daß wir Türkenchrist vor der Regel des Korans ausgenommen sind, darum mache es die Franken und ergo bibamus!"

Das ging mir denn doch über den Spaß, daß ein solcher Türke aus purer Gastfreundschaft mich meinen fremden Landsleuten wollte, daher vermuthete ich irgendeine verrätherische Hinterlist und erbot wieder meinen Revolver, den ich bei der mit mir vorgenommenen Metamorphose gewissermaßen instinctiv nicht aus der Hand gelegt hatte.

Da trat Kleopatra auf mich zu, legte beschwichtigend ihre Hand auf meinen Arm und sagte: „Laissez cela! Lege nun endlich das Ding beiseite, Ungläubiger. Mein allergnädigster Herr und Gebieter — Allah erhalte noch lange sein kostbares Leben! — hat, gewissermaßen durch meinen Impuls zum Lachen gebracht, dir das Leben geschenkt; demnach bist du eigentlich mir zu Dank verpflichtet, das ich jetzt von dir fordere. Du bist mir auf Gnade und Ungnade verfallen; rede mir!" Und sie zog mich mit sich fort zu ihrem Divan. Dort ließ sie sich graziös nieder, und ich setzte mich neben sie.

„Und nun, Monsieur, bin ich bereit, Ihren Dank entgegenzunehmen", und kokettirend streckte sie mir ihr reizendes Händchen zum Kusse hin. Ich ging auf den Scherz ein und küßte sehr ceremoniell die sammtweichen kühlen Finger.

„Ei, haben die Cavaliere, deren Vorfahren einst an den Höfen einer Katharina oder Anna glänzten, keine romantischere Haltung mehr für die Dame, der sie ihr Leben verdanken?"

Auch darauf ging ich ein, ließ mich auf ein Knie nieder und küßte wiederholt ihre Hand, die mir nun mit leisem Druck ihre Zufriedenheit darüber zu verstehen gab.

In halb liegender, anscheinend ungezwungener Haltung sah die elfenhafte Gestalt vor mir.

„Nun sitz hübsch still, Ungläubiger, sei hübsch artig, folge deinem guten Stern, der über dich wacht, und ergib dich deinem Schicksal!"

Die geschäftige kleine Dienerschaft hatte auch mir reichlich Speise und Trank verschafft; wie belebendes Feuer rann der edle Wein von Chios durch meine Adern, und immer lebhafter wurde unser Austausch stimmungsfroher Gedanken, soviel ich Gelegenheit hatte, meinen hohen Gastgeber als einen durchaus feingebildeten Weltmann kennen zu lernen.

Kleopatra aber, wie der Paschа sie genannt, Fatme war fortan gegen mich die schalkhafte Liebenswürdigkeit selbst. Der Paschа, der ein vortreffliches Faß zu sein schien, trank mir unablässig zu, und da ich natürlich nicht unterlassen wollte, so entspann unter den Auspicien des Bacchus ein edler Wettstreit zwischen uns, und Venus lachte dazu.

Ob man mir nun einen Schlaftrunk in den Wein gemischt, oder ob die übererregten Sinne auf natürlichem Wege dem Narcis unterlagen, dies will ich dahingestellt sein lassen; genug, meine Gedanken umnebelten sich mehr und mehr. Noch fühlte ich, bereits halb wie im Traum, einen Kuß der reizenden Fatme wie ein leichtfallendes Abendblatt meine Stirn berühren, dann sank mein Haupt, und volle Bewußtlosigkeit umfing mich.

Viele Stunden mußte ich in diesem Zustand zugebracht haben; denn als ich erwachte, begrüßte mich die aus dem Meer auftauchende Sonne. In meinen Mantel gehüllt, lag ich auf bequem unterpolsterten Matten in meinem Boot, das sich mitten auf dem Wasser schaukelte, und der Armenier saß mir gegenüber, unbeweglichen Gesichtsausdruck wie gegenüber.

War alles nur ein Traum gewesen? — Doch nein, derselbe Schiffer, der uns ruderte, hatte uns auch gestern Abend bis an die Mauer gefahren, und hier die Rose im Knopfloch meiner Weste, die hatte Fatme eigenhändig dort befestigt.

„Wo bin ich?" redete ich schließlich den Armenier an.

„Sie können von unverhofftem Glück sagen", war seine lakonische und feierlich gehaltene Antwort, „daß alles so gut abgelaufen ist. Wer konnte aber auch ahnen, daß Sie sich geradezu in den Harem Hassein-Pascha's würden? In den Rachen eines hungrigen Löwen zu springen, wäre auch nicht gefährlicher gewesen! Auch uns, dem Gärtner und mir, hat das Messer schon an der Kehle gesessen. Stunden tödtlicher Angst haben wir in einem finsteren Keller verlebt, bis ich vor den hohen gnädigen Paschа geführt wurde, der mir den Befehl ertheilte, mit Ihnen auf das Meer hinauszufahren und Ihr Erwachen abzuwarten. — Was befehlen Sie jetzt?"

Auf meinen Wunsch lehrten wir nun zum Quai zurück, und im Hafen angekommen, zahlte ich meinem braven Führer, der um mich so viel ausgestanden, die wohlverdienten 200 Rubel aus und fügte noch für ihn und für den Gärtner, der ebenfalls durch mich in so arge Noth gerathen war, eine ansehnliche Summe hinzu.

* * *

Zwei Jahre waren seither vergangen, und wieder war ich auf einige Tage nach Konstantinopel gekommen. Da ich nun von damals her mit Stadt und Umgegend ziemlich bekannt war, machte ich jetzt meine Ausflüge ohne Führer. Auch auf den Bosporus ließ ich mich hinausrudern. In der Nähe der Villa, wo ich damals die abenteuerliche Haremsnacht zugebracht hatte, gab ich meinem Schiffer die Weisung, seine Ruder einzuziehen, um mir bei Tage mit Muße die Mauer anzusehen, über die ich in dunkler Regennacht auf schwanker Strickleiter geklettert war.

Da schoß, von entgegengesetzter Seite her, ein mit vier Ruderern bemanntes elegantes Fahrzeug hart an uns vorüber auf das Thor zu und legte an der aus dem Wasser emporsteigenden Treppe an.

Ein vermummtes Türkenweib befand sich in dem Boot, dem mein bedauerndes Gebaren aufzufallen schien mußte. In verständlichster Weise richtete sie auf französisch die Frage an mich, ob an der undurchsichtigen Gartenmauer gar so etwas Interessantes zu sehen sei.

Ohne darauf zu antworten, fragte ich sie, ob diese Besitzung nicht dem Paschа Ben Ali gehörte.

Sich leicht verneigend, antwortete sie: „Comme vous dites, Monsieur, et Ben Ali c'est moi."

Mein Erstaunen so gut als möglich verbergend, stellte auch ich mich vor.

Ueber die freundlichen, jugendfrischen Züge dieses Paschas Ben Ali in zweiter Auflage glitt ein feines Lächeln.

„O, mein Herr, das ist köstlich; da sind Sie am Ende gar der russische Officier, der vor einigen Jahren unfreiwillig in einen Harem hineinkam? Ha, ha, ha!" — und er brach in ein herzliches Lachen aus, in das ich, eigentlich ohne rechten Grund, nur angesteckt durch das jovialе Wesen des Paschas, kräftig mit einstimmte.

„Aber in aller Welt, mein Herr, woher wissen Sie denn" . . . Mit der Frage hatte ich mich selbst verrathen.

„Wenn es Ihre Zeit erlaubt", nahm der neue Paschа Ben Ali die Unterhaltung wieder auf, „so will ich Ihnen alles erklären, doch bitte, begleiten Sie mich, denn hier in den schaukelnden Fahrzeugen ist es zum Längern Verweilen doch zu ungemüthlich.

Abermals stand ich vor einem Abenteuer, und, mich meinem Schicksal überlassend, stieg ich aus. Nachdem sich das schwere Thor geräuschvoll hinter uns geschlossen hatte, erstiegen wir eine ziemlich hohe Steintreppe. Weiter führte dann unser Weg über einen von Buschwerk umgebenen freien Platz, und ich glaubte die Stätte wiederzuerkennen, die ich damals neblichen meinem Armenier und dem Gärtner in jener dunkeln Regennacht heimlich durchschlichen hatte.

„Dort jenes Fenster, erkennen Sie es wieder?" fragte mit schalkhaftem Lächeln mein Begleiter. „Die von Ihnen in jener denkwürdigen Nacht gewaltsam Gäste in dem Fenster habe ich freilich erneuern lassen müssen, und die zu Ihrer Bequemlichkeit daraufhin an der Mauer aufgeschichtet gewesenen Latten und Stangen, auf denen Sie im Regen jedenfalls sehr unbehaglich gelauert haben müssen, sind ebenfalls entfernt worden; im übrigen ist jedoch alles unverändert geblieben."

Dieser Mensch wußte alles! Es war förmlich unheimlich, und ich verstummte vor diesem Rathsel.

Der Paschа führte mich nun in kalteblaue Gemach mit den Elementbimmel.

„Ich bitte um", sagte er, ohne mein Staunen weiter zu beachten, „bei meiner Frau bereits anmelden lassen. Die Bitte, für heute Abend abermals mein Gast in diesen Räumen zu sein, dürfen Sie mir nicht abschlagen. Ich bin Ihnen eine Erklärung schuldig, und meine Frau wird sehr erfreut sein, Sie kennen zu lernen. Auch möchte ich Ihnen gern einen richtigen Begriff geben von dem häuslichen Leben, wie es sich bereits vielfach in unsern gesellschaftlichen Kreisen Eingang gefunden hat. Doch halt, kommen Sie und überzeugen Sie sich selbst, daß es bei mir durchaus nicht so bedenklich zugeht, wie man sich damals alle Mühe gegeben hatte, Ihnen vorzumalen" — und der Paschа führte mich in einen vollständig nach pariser Zuschnitt eingerichteten Salon.

Gleich darauf erschien auch die Frau Paschа, eine zarte, jugendliche Erscheinung, von dem exclusiven Hauch der Orientalin überflossen. Mit vornehmer Grazie wußte sie die lange Schleppe ihrer hochmodernen carreauchen, d. h. abendländischen, Toilette zu dirigiren.

Nachdem der Paschа ihr einige Worte zugeflüstert, brach sie in ein herzliches Lachen aus, doch faßte sie sich sofort wieder, und indem sie mir wie begrüßend die Hand hinreichte, sagte sie: „Soyez le bien venu! Durch meinen Mann kannte ich bereits die famose Haremsgeschichte, daher nichts für ungut!"

Zwanglos ließen wir uns an einem gedeckten Tischchen nieder, und ich wandte mich an meine freundliche Wirthin mit der Bemerkung, daß es entschieden zu meinem Nachtheil gereichen müsse, bei meinen entgegenkommenden und freundlichen Haremsdamen gegen stets ausgeschlossen zu werden.

„So scheint es", nahm darauf der Paschа das Wort, „doch hören Sie jetzt, wie sich alles so ganz natürlich zugetragen hat. Ihr damaliger Führer, ein Armenier, dessen Verhältnisse als Zeughandlers bei Gelegenheiten ich öfter in Anspruch genommen hatte, hat mich, Sie für kurze Zeit diese Räume zu überlassen. Sie standen gerade hier, unter der Obhut einiger unterordneter Diener, da wir oft monatelang draußen in Kleinasien auf einem mir gehörigen Landgut weilen. Es handle sich darum, so bemerkte der Armenier seine Bitte, einen vornehmen russischen Officier, der mir dieses harmlose Vergnügen 200 Rubel ausgeben wolle, eine Haremsvorstellung zu geben. Ich ging auf den Scherz ein mit der Bedingung, mir über den Verlauf genau Bericht abzustatten, dabei fanden Sie mich so gut unterrichtet. Der Armenier einer hier gastirenden französischen Schauspielertruppe hatte die Rolle des alten, dicken Paschas gespielt, und die erste Liebhaberin, übrigens eine allerliebste kleine Französin, hatte mit Erlaubniß der Intendantin Fatme zu geben gewußt. Auch die Statisten müssen ihre Partien gut durchgeführt haben, denn selbst, als Sie gegen alle Berechnung der Natur, wie eine nasse Beute dazwischenfielen, hatten sie sich nicht verdrießen lassen; nur eine bessere Lage als dort auf den harten nassen Stangen hätte ich Ihnen gern für Ihre 200 Rubel gegönnt."

Ich glaube kaum, daß ich bei diesen übercolossalen Enthüllungen ein sehr klages Gesicht gemacht habe. Jedenfalls gab ich mir alle Mühe, die Sache ebenso scherzhaft aufzufassen wie meine liebenswürdigen Gastgeber, fühlte mich aber von einem Druck erlöst, als ich mich endlich nach wiederholter Bitte um Verzeihung und mit bestem Dank für die freundliche Aufklärung verabschieden konnte.

Moden.

Besuchs- und Empfangstoiletten. — Wir bringen nachstehend eine Reihe neuer und eleganter Toiletten, wie sie die Damen sowol zum Ausgehen als zum Empfangen der Besuche bevorzugen. — Fig. 1 zeigt eine geschmackvolle Toilette für eine nicht mehr jugendliche Dame; das reizende Kleid aus dem changirten Stoff ist mit dem passenden gestickten Besatz versehen. Das Mieder ist vorn mit einem Plastron von weißem Tüll und Spitzen garnirt, welch letzterer auch den Kragen und die Aufschläge der Aermel ziert. Der Rock ist mit einer Tunika von Tüll und Spitzen drapirt, welche in Form von ovalen Lappen auf der Taille befestigt, während noch zwei auf der Taille im Rücken, die mit Gold- und Perlstickerei versehenen Schärpenenden bilden. Ein Kragen von Tüll und Spitzen, der sich

aus grünem Sammt wird zum größten Theil bedeckt durch ein offenes Lätzchen aus Seide, das vorn kurze Ecken bildet und von den Seitentheilen aus bis zu den Schößchen reicht, über welch letzteren ringsum Pelzverschwänzchen herabfallen. Das Pelzjäckchen ist mit grünem, kunstvoll gearbeiteten Soutachebesatz versehen, und der hohe, ausgeschnittene Pelzkragen öffnet sich vorn über einer an dem Sammtunterrock befestigten Fantasiebluse, die kurzärmel haben keinen Besatz. Den runden grasgrünen Filzhut schmückt ein großer, aus verschiedenen Sammt gefertigter Wasserlilienstrauß und ein rückwärts angebrachter schwarzer Federbusch. — Der dritte Anzug Fig. 4 ist aus plattiggrauer Perzaline und violettem Sammt zusammengestellt. Der Anzug des weiten Perzalinerocks besteht aus einer recht fernunterlassenden und mit einer ruchigen Schleife abschließenden panierartigen violetten Sammtdraperie; die im Stil Ludwig's XVI. gehaltene Jackenmantille aus Perzaline hat wellig übereinanderfallende Sammtrevers und einen sich über einer schrägen Sammtweste, auch der Stehkragen und die manchettenartigen, unten eng plissirten Aermel mit violettem Sammt. Die mit gleichen breiten Schößen versehene Jackenmantille ist mit Stickereien besetzt, und über die Sammtweste fällt ein langes rundes Lätzchen herab. Den kleinen Capotehut aus grauem Sammt mit Stahlflitterei schmücken Veilchen, weiße Spitzen und eine Federaigrette. — Das reizende Kinderkleid Fig. 5 ist aus schottischem Sammt mit Atlasstreifen und violettem Sammt auf perlgrauem Grund und besteht aus einem kurzen weiten Rock von diesem karrirten Sammt, während die Taille aus einfarbig grauem Sammt mit einem breiten Kragen von weißer Plattstickerei ausgestattet ist. Die Aufschlagärmel aus karrirtem Sammt haben braune, durch Perlmutterknöpfe geschlossene Sammtstulpen, der große braune Sammthut ist mit braunen Sammtschlingen und braunen Straußfedern garnirt. — Die reizsame Empfangstoilette Fig. 6 ist aus schwarzer, mit buntem Blumenmuster bedrucktem Seidenstoff hergestellt und hat einen weiten, nach rückwärts in Tütenfalten gearbeiteten Rock; die zu

Fig. 3. Mädchenkleid mit grüner Sammtweste und violettem Perzalinrock.

Fig. 4. Anzug aus plattgrauer Perzaline und violettem Sammt.

Fig. 5. Kinderkleid aus schottischem Sammt.

Fig. 6. Kleid aus schwarzer bedruckter Seide.

Besuchs- und Empfangstoiletten.

beiden Seiten mit großen Straußfedern versehene Taille sowie die oben weiten, unten eng anschließenden Aermel besitzen ebenfalls aus dem buntgemusterten Seidenstoff, dagegen sind der breite weiße Kragen und die spitzigen Schößchen von schwarzer entsprechender Seide und der Besatz neben dem Stehkragen aus elfenbeinweißer Seidenspitze; zu beiden Seiten des Kragens sollen Straußfedern nicken, auch die Aermel sind mit breiten Straußmanschetten garnirt. — Fig. 7 ist eine vorteilhafte Empfangstoilette und weitem, von den Seiten aus in tiefe Falten gerordnetem Rock von grünem Sammt, während die taillirte mit Zobelbesatz versehene Taille aus grauem Atlas hergestellt ist, dessen Aermel von den Achseln aus Zobelstreifen bis zum Handgelenk herunter, und sowohl der Stehkragen wie die engen Stulpen der durchweg Sammt-

Fig. 7. Empfangstoilette aus grünem Sammt und grauem Atlas mit Zobelbesatz.

ärmel sind mit Zobel garnirt. — Zum Schluß geben wir noch zwei bedeutend einfachere Empfangstoiletten, von denen Fig. 8, für eine junge Frau bestimmt, aus grauem Crepe de Chine und weißlich englischem Velveteen hergestellt ist. Der vorn glatte, hinten in Tütenfalten ge-

Fig. 8. Anzug aus grauem Crepe de Chine und weißlich englischem Velveteen.

Besuchs- und Empfangstoiletten.

legte Rock öffnet sich an beiden Seiten über Paneelreihungen von Velveteen, wobei die Oeffnungen in ihrem oberen Theil mit Perlen besetzt, mit Schmelzperlen eingefaßter Tülle eingesetzt sind. Die vorn und im Rücken aus dem Ganzen gearbeitete Taille von Crepestoff schließt unter dem linken Arm und ist vorn ebenso wie der Rock mit ecken, von Velveteen umrahmten Faltenreihen ausgeschmückt. Die Taille ist oben ausgeschnitten über einem taillirten Sammtfolker, auch der Stehkragen und die Aermelbraschen sind von Sammt. — Fig. 9, ein hübsches, auch zum Empfang von Besuchen geeignetes Hauskleid für junge Mädchen, ist aus braunrothem Wollstoff gefertigt und mit Passen von schwarzem Sammt ausgeputzt. Der weiten, vorn glatten, nach hinten zu in tiefe Falten geordneten Rock schmücken zwei das Vorderblatt umrahmende, oben schmale, unten breiter werdende Sammtpatten; die blusenartig unter den Rock tretende, von einem breiten Sammtgürtel umgebene Taille wird unsichtbar unter dem linken Arm geschlossen und hat auch ein aus dem vorigen geschnittenes Futterteil. Der hohe Stehkragen und die am Handgelenk laufenden Patten von schwarzem Sammt, ebenso die nach oben ausgezackten Enden der weiten Aermel.

Ein neuer Damenbuffet. — Wenn eine Dame auf Reisen geht, mag es sich nun um den Aufenthalt in einem Curort, auf Reisen, in einem Seebad und in der Sommerfrische, um eine Vergnügungs- oder gar um eine Hochzeitsreise handeln, so spielen bei der nothwendigen Toilettenfrage Hutschachteln, Hutkoffers, Hutbehälter, Hutbüchsen, Hutkisten und wie sie alle heißen mögen, eine große Rolle, da Reisegepäckstücken zu überflüssig die Hüte allermal eine große Rolle, da Reisegepäckstücken zu jedem Costüm oder doch wenigstens zu jeder Art der Toilette als besonderer Hut gehört. Da ist man diese verschiedenen, mit Federn, Blumen, Spitzen und Aigretten verzierten runden Hüte, Capotes und Toquets unmöglich mit in den Kleiderschrank und Reisekoffer unterbringen lassen, mögen diese auch noch so geräumig sein, so bedarf man eben besonderen Hutkoffers, findet aber selten einen, der sich so recht handlich erweist, und in dem sich mehrere garnirte Hüte neben einander unterbringen lassen. Um so freudiger wird für die Damenwelt wohl daher eine ganz neue, äußerst praktische Erfindung auf diesem Gebiete sein, der patentirend abgebildete Patent-Damenhutkoffer von Max Mädler in Leipzig, der ebenso wie die Mädler'schen Patent-Koffer

Fig. 9. Kleid aus braunrothem Wollstoff mit schwarzem Sammtbesatz.

Besuchs- und Empfangstoilette.

Mädler's neuer Patent-Damenhutkoffer.

eine Notorietät geworden ist. Der Koffer ist aus einer Stahlplatte gefertigt und innen so sinnreich eingerichtet, daß sich in dem verhältnißmäßig kleinen, mit Leder ausgeschlagenen Raum eine Unzahl sechs Damenhüte unterbringen lassen, ohne daß die Garnirungen irgendwie gedrückt werden, da man die Hüte auf zu gerollten, herausnehmbaren Stehagen befestigt. Beim Packen des Koffers ist ein besonderes Licht sich ein bequemes großes Fach an der innen Seite des Deckels befindet, wie auf der Abbildung ersichtlich ist. Schließlich sei noch erwähnt, daß der elegante, mit einem Vorhängeschloß versehene Koffer wenig Raum einnimmt und ein erstaunlich geringes Gewicht hat, sodaß er sehr gut als Handgepäck mit ins Eisenbahncoupé genommen werden kann.

Für die Redaction verantwortlich: Franz Hirsch in Leipzig.

Seiden-Damaste
Mk. 1.35
bis Mk. 18.65 p. Meter — ab meinen eigenen Fabriken — Seiden-Fabriken G. Henneberg, Zürich (K. & K. Hoflieferant)

reine schwarze, weiße und farbige Henneberg-Seide von 60 Pfg. bis Mk. 18.65 p. Meter — glatt, gestreift, karrirt, broschirt, Damaste etc. (ca. 240 verschiedene Qual. und 2000 verschiedene Farben, Letzten

Seiden-Taffetkleider	p. Kleid Mk. 13.80—68.50	Seiden-Bengalines	p. Mk. 1.95—9.80
Seiden-Foulards	„ 95 Pfge.— 5.85	Seiden-Surahs	„ „ 1.25— 6.10
Seiden-Mousseline-Atlas	„ 60 „ — 3.15	Seiden-Faille française	„ „ 2.45— 9.45
Seiden-Merveilleux	„ 75 „ — 9.65	Seiden-Crêpe de Chine	„ „ 2.35—10.90
Seiden-Ballrobe	„ 60 „ —18.65	Seiden-Foulards japon.	„ „ 1.45— 5.85
Seiden-Grenadines	„ Mk. 1.35—11.65		

per Meter

Seiden-Armüres, Monopole, Cristalliques, Moire antique, Duchesse, Princesse, Rhadzivil, Marcellines, weitere Steppdecken- und Fahnenstoffe etc. etc. porto- und steuerfrei ins Haus. — Muster und Katalog umgehend. — Toilettes Brautcostüme nach der Saison.

Verlag von J. J. Weber in Leipzig. — Druck von H. S. Hrschfeld in Leipzig.

Illustrirte Zeitung

Nr. 2747. 106. Bd. Erscheint regelmäßig jeden Donnerstag. Einzelpreis einer Nummer 1 Mk. Leipzig und Berlin. Preis vierteljährlich 3 Mk. — 4 fl. 20 kr. 4 M. Mit Kreuzbandversand 5 Mk. 25 — 5 fl. 50 kr. 6 M. Für Russland 10 Mk. 75 Pf. 22. Februar 1896.

Königl. Hofbuchhandlung **ANDR. FRED. HØST & SØN** Kopenhagen (Dänemark)

Geheimerath Dethlef v. Ahlefeldts Memoiren

Aus den Jahren 1617—1659. Herausgegeben von Louis Bobé. Ein Band gr. 8vo.

Preis 5 Mk., eleg. geb. 6 Mk. 50 Pf.

Der Verfasser der Memoiren, hervorragender Staatsmann und tapferer Officier, eine vielseitig begabte und thätige Persönlichkeit, schildert seine Erlebnisse, die historischen Begebenheiten, an denen er Teil genommen und insbesondere seine Zeitgenossen so lebensgetreu und wahrheitsliebend, dass er den Leser von vorne herein für sich einnimmt.

Das vorliegende Buch bietet neben seinem Wert als historisches Memoirenwerk von Rang, den Reiz unterhaltender Lektüre.

DIE FRAU GOUVERNEURIN VON PARIS

BILDER VOM FRANZÖSISCHEN KAISERHOFE 1807

VON MATHILDA MALLING

VERF. VON »EIN ROMAN VOM ERSTEN KONSUL«

1 Bd. gr. 8vo. Preis geh. 5 Mk., eleg. geb. 6 Mk. 50 Pf.

Die Verfasserin erfüllt in vollem Masse die Aufgabe, die man an einen historischen Roman als culturgeschichtliche Schilderung zu stellen berechtigt ist. — So gründlich ist das Verständnis der Verfasserin für das Leben »am Hofe« des Ersten Konsuls, dass sie auch nicht einen Augenblick in Kleinmalerei verfällt. Die Ansichten über den historischen Roman gehen ja vielfach auseinander, diesmal aber ist der Nagel auf den Kopf getroffen worden: das culturgeschichtliche Bild ist vollendet.

(Kölnische Zeitung.)

.... Die trefflichste Eigenschaft des Buches ist wohl die historische Atmosphäre, die Stimmung und der Zeitgeist, worin die Personen leben und weben. Wahrheitgetreu geschildert, scheinen auch die Einzelheiten zuverlässig. (Dr. Georg Brandes.)

Das Buch ist äusserst vornehm ausgestattet. (Blätter für liter. Unterhaltung.)

Eine Aufgabe, wie sie das Buch stellt, ist ein sicherer Prüfstein für die Künstlerschaft, Mathilda Malling hat die Probe glänzend bestanden. Die Uebersetzung des Buches ist vollendet. (Norddeutsche Allgemeine Zeitung.)

EIN ROMAN VOM ERSTEN KONSUL

VOM 18. BRUMAIRE BIS ZUM FRIEDEN VON AMIENS

ZWEITE AUFLAGE

1 Bd. gr. 8vo. Preis geh. 6 Mk., eleg. geb. 7 Mk. 50 Pf.

Die Frauengestalten sind mit einer derartigen Sicherheit, mit so grossen und kühnen Strichen gezeichnet und dabei auch wieder mit solcher Sorgfalt und Schärfe im Detail, mit einem solch eingehenden Verständnis für die Regungen der Frauenseele und so sicherem künstlerischen Takte in der Behandlung der schwierigsten Probleme, dass wir für diese meisterhafte psychologische Analyse und Plastik der Darstellung nur rückhaltlos unsere Bewunderung aussprechen können.

(Norddeutsche Allgemeine Zeitung.)

Die Uebersetzung ist ganz vortrefflich; sie liest sich wie ein Original. — Alles in Allem: ein sehr interessantes, lesenswertes Buch.

(Hamburger Correspondent.)

Der Roman ist sehr spannend erzählt und fesselt von Anfang bis Ende.

(Neue Züricher Zeitung.)

Das Buch hat den doppelten Reiz, auf dem sorgfältigsten, genauesten, kulturhistorischen Studium gegründet zu sein und eine frische, fast naive Poesie zu zeigen, die von einem Enthusiasmus durchhaucht ist, wie er nicht schöner gedacht werden kann.

(Sonntagsblatt des Berner »Bund«.)

Diese Bücher sind vorräthig in den grösseren Buchhandlungen Deutschlands und des Auslandes.
Man verlange sie in allen Casinos, Leihbibliotheken, Lesezirkeln und in den Bahnhöfen.

Geschichte der Mathematik im Alterthum und Mittelalter

Vorlesungen an der Universität Kopenhagen von Professor Dr. H. G. Zeuthen

1 Bd. gr. 8vo. Preis geh. 6 Mk.

Das grossartige Bild, welches der Verfasser von der Mathematik des griechischen Alterthums entwirft, erregt in der That hohes Interesse. Die Lektüre des Werkes wird Studierenden und Lehrern der Mathematik warm empfohlen.

(Dr. F. Bergmann in »Zeitschrift für das Realschulwesen«.)

.... die Freunde der mathematischen Wissenschaft werden sich freuen, in dem obigen Werke ein Buch zu erhalten, welches bei mässigem Umfange und billigem Preise in vortrefflicher Weise die Geschichte dieser Wissenschaft entwickelt. Die deutsche Uebersetzung des dänischen Originals ist tadellos. (»Hansa« Jan. 1896.)

Früher ist von demselben Verfasser erschienen:

Die Lehre von den Kegelschnitten im Alterthum

Preis 15 Mk.

Münzauktion zu München

März 1896.

Mehrere Sammlungen, teilweise Unica und Medaillen [illegible] Der Catalog wird auf Verlangen nach Erscheinen gratis und franco zugesandt durch den Experten

Otto Helbing, München,

Maximilianstrasse 20 I.

Königliche Technische Hochschule zu Aachen.

Im Sommersemester 1896 beginnen die Immatrikulationen am **7. April**, die Vorlesungen am **13. April**.

Programme sind vom **Sekretariat** auf Ersuchen zu beziehen.

Die Öffentliche Handelslehranstalt zu Chemnitz,

(gegründet im Jahre 1848) beginnt ihr neues Kurse am 14. April d. J. — Die Aufnahmeprüfungen berechtigen zum einjährig-freiw. Militärdienste. Prospekte und nähere Auskunft erteilt

Chemnitz, im Januar 1896. Direktor Dr. Albrecht.

Hiedurch geben wir bekannt, dass gedruckte Verzeichnisse der im nächsten Sommer-Semester 1896 an der

K. Universität Erlangen

zu haltenden Vorlesungen jederzeit von der Universitätskanzlei daselbst unentgeltlich und franco bezogen werden können.

Prorectorat der Königl. Bayer. Universität Erlangen.

Das Verzeichnis der Vorlesungen, welche im Sommer-Semester 1896 an der

Universität Freiburg in Baden

gehalten werden, ist erschienen u. durch alle Buchhandlungen oder vom Sekretariat zu beziehen.

Freiburg i. B., 6. Februar 1896.

Akademischer Senat.
Dr. von Simson.

Oeffentliche Handelslehranstalt zu Leipzig.

Beginn des 66. Schuljahres am 13. April d. J.

Die Reifezeugnisse der **höheren Abteilung** der Anstalt (3jähriger Kursus) berechtigen zum **einjährig-freiwilligen Dienste.**

Für junge Leute, welche sich das Berechtigungszeichen zum einjährig-freiwilligen Dienste erwerben haben, ist ein **fachwissenschaftlicher Kursus** von Jahresdauer bei 24 Lehrstunden in der Woche eingerichtet. Unterricht in allen Zweigen der Handelswissenschaft. Französische und englische Sprache obligatorisch, italienische und spanische Sprache fakultativ.

Schulgeld 240 Mk. für das Jahr.

Prospekte der Anstalt, sowie weitere Auskunft wolle man von dem Unterzeichneten verlangen.

Leipzig, im Januar 1896. **Prof. Wolfrum,** Direktor.

Dr. H. Schuster's Privat-Institut.

— Begr. 1843. — Leipzig, Elsterstrasse 39, am Hauptbf. — Prosp. —

A. Vorbereit. f. Materials- u. Prima-Prüfung (auch f. ältere Damen!)
B. " " Einjähr.-Freiw.-Examen (Secundaner bekommen ebenfalls 1 Jahr)
C. " " alle Gymnasialklassen u. Einjährigfr. (beim Eintritt über drei Klassen in 1—2 Jahr. etc.). — Vorzügl. Erfolge in allen Abteil. — Prospect frei. — **Dr. H. Schuster.**

Technikum Mittweida.

Königreich Sachsen.

Höhere Fachschule für Maschinenbaukunde und Elektrotechnik.

Programme etc. bereitwilligst durch das Sekretariat.

Technikum Strelitz
— Mecklenburg. —
Staatlich konzessionierte Schule. Täglicher Eintritt.

Berlin W. 30, Hauptstraße 22.

im eigenen, nur für Unterrichtszwecke eingerichteten Hause.

Vorbildungs-Anstalt

(Militär-Pädagogium) des **Dir. Dr. Fischer,**

1890 gegründet. Vorzügl. für alle Militär- u. Schulexamina. Unterricht: Einjährig, Abit., Fähnrich, Prima, Obersekunda. Erziehung vornehmlich empfohlen von den höchsten Kreisen. 1895 bestanden 147 Zöglinge, 18 Primaner, 4 Obersekundaner, 10 Einjährige, 3 Untersekundaner. Prospekt unentgeltlich.

---

von Hartung'sche

Militär-Vorbildungsanstalt

in Cassel (seit 1866)

eröffnet am 9. April neue Kurse, auch Parce Selectionscurse! Specialität mit Garantie. **Seit Jahren die besten Erfolge.** 1895 bestanden 36 (von 39) Abiturienten, 7 Primaner, 2 Obersekundaner, 9 für Einj.-Freiw.-Examen, 1 für Einj.-Freiw.-Berlin-Münsterer. Auch nach Ostern Kurse. Vorbereitung Nachprüfungen. Programm frei durch die Direktion.

Dr. Wilke. (297)

Vorbereitung für das Fähnrich-, Primaner-, Abiturientenexamen, rasch, sicher, billigst.

Dresden 6. **Mocenka,** Director. (256)

Billige Briefmarken Preisliste gratis sendet **August Marbes, Bremen.**

Verlag von C. Regenhardt in Berlin W. 35.

Die 13. Auflage eines vortrefflichen Buches.

F. A. Schilling.

Der Kaufmann auf der Höhe der Zeit

Ein Lehrbuch in 4 Abschnitten:

1. [illegible] 3. [illegible]
2. Gutes Benehmen. 4. Weiterbildung.

Buchhändlg. in 10 Lfrgn. je 50 Pf., geb. 6 Mk.

Vorzügliche Werke zum Selbstunterricht:

Dr. Lewers

Unterrichtsbriefe

für Schüler und Lehrer. Prospekte [illegible] gratis.

Stellung. Prospect gratis **Existenz.** Prospect. gratis

Prospect.

Deutscher prämiierter Unterricht.

BUCHFÜHRUNG

Reine, kaufmänn., kontorist. Stenographie. Schnell-Schön-Schrift.

Gratis Prospect. Sicherer Erfolg garantiert.

Erstes Deutsches Handels-Lehr-Institut.

Otto Siede — Elbing.

Geistig Zurückgebliebene

[illegible] Blasewitz-Dresden. Forsterstr. 21c

Wer Sprach-Kenntnisse

erwerben will, verlange gratis u. franco die **englischen, französischen** und **spanischen**

Probe-Unterrichtsblätter

von der Polyglotten Buchhandlung (A. Hamm) Verlag in Zittau. (242)

Hohmann-Damm Violinschule

[illegible] 1 Hefte à 1 M., in 2 Bd. 3 M., geb. 4 M.

Stolpe'scher Verlag, Leipzig.

Au!

Aufführungen jeder Art sind hier stärker gesichert in Vereinen u. Familien.

Näheres durch den Verlag: Inhalts-Angabe von 700 Theaterstücken 1 Mark 25 Pf. „Ratgeber für Schauspielaufführungen" 3 Mk. Belehrung f. Herren u. Damen, auch mit Herren- od. Damenrollen allein.

Lustspiele, Possen, Humoresken, Schwänke, Gesellschaftsspiele, Tanzreigen, Vorträge, Prologe und Gelegenheitsgedichte, komische Gesangs- und Couplet-Einlagen, Tableaux vivants, Pantomimen, originelle

= Für Gartenbesitzer. =

In allgemeinverständlicher Darstellung und durch viele Abbildungen erläutert

Vergleichende Pflanzenmorphologie.

Von Dr. L. Dennert. Mit über 100 Abbildungen in 200 Figuren. In Original-Leinenband 5 Mark.

Katechismus der Allgemeinen Botanik.

Von Prof. Dr. Gust. Hellier. Mit 76 in den Text gedruckten Abbildungen. Preis gebunden 2 Mark 50 Pf.

Katechismus der Nutzgärtnerei,

über Grundsätze des Gemüse- und Obstbaues von Hermann Jäger. Zweite, vermehrte und verbesserte Auflage, nach den neuesten Erfahrungen und Fortschritten umgearbeitet von J. Wellenheim. Kapitel- und Verbesserungsbeete in Lungenbolle. Mit 58 in den Text gedruckten Abbildungen. Preis gebunden 2 Mark 50 Pf.

Der Rosengarten.

Anlage und Unterhaltung des Ziergartens, Vermehrung, Veredelung und Verwendung der Rosen, deren Kultur im freien Lande und in Töpfen. Nach Hill am Buch „The Rose-Garden." Mit einer Vorbemerkung des Herausgebers und zahlreichen Abbildungen von Wilhelm Lind, Königlich Sächsischer Hofgärtner a. D. in Leipzig. Mit 40 in den Text gedruckten Abbildungen. Preis 2 Mark 50 Pf.

Katechismus der Rosenzucht.

Vollständige Anleitung über Anzucht, Behandlung und Vermehrung der Rosen im Freien und in Töpfen. Von Hermann Jäger. Zweite, verbesserte und vermehrte Auflage, bearbeitet von H. Lambert, Obergärtner des Vereins Deutscher Rosenfreunde. Mit 20 in den Text gedruckten Abbildungen. In Original-Leinenband 2 Mark 50 Pf.

Katechismus der Ziergärtnerei,

über Belehrung über Anlage, Ausschmückung und Unterhaltung der Gärten, sowie über Pflanzenzucht. Von Hermann Jäger. Zweite, vermehrte und verbesserte Auflage. Mit 76 in den Text gedruckten Abbildungen. Preis 2 Mark 50 Pf.

Katechismus der Zimmergärtnerei.

Nebst einem Anhang über Anlegung und Unterhaltung kleiner Gärten an den Wohngebäuden. Von M. Lebl. Mit 56 in den Text gedruckten Abbildungen. Preis 2 Mark.

Das ausführliche Verzeichnis über Weber's illustrirte Katechismen, mit Inhaltsangabe jedes einzelnen Bandes, ist durch jede Buchhandlung sowie den unterzeichneten Verlagshandlung gratis zu beziehen.

Verlagsbuchhandlung von J. J. Weber in Leipzig.

Wer seine Augen schonen, Kopf- und Gesichtsnerven vor Reflex-Lampenschirm schützen und gut sehen will, gebrauche Wolf's hygienischen Lampenschirm „Augenschutz" D. R.-Patent und patentirt i. f. alle Staaten. „Augenschutz" ist der vollkommenste und beste Lampenschirm und darf an keiner Lampe fehlen! Preis-Exemplar für jede Lampe passend franco gegen M. 1.20. Prospecte und vielen Anerkennungen gratis. Beachten in Nr. 2742 dieser Zeitung. Käuflich in allen besseren Papier- und Lampen-Geschäften, wo nicht, direkt vom Fabrikanten (5711)

Josef Rodenstock, Optiker, K. S. H. Hoflieferant, Leipziger Special-Institut für Augenoptik, **Berlin W.,** Nr. 101

Cotillon-Orden, Touren, Kanller, Artikel für gesellige Unterhaltung und Dekoration.
Theaterdecorationen [illegible]
Fahnen und Illuminationsartikel
Illustrirte Fahnenliste 227 versendet gratis und franco die Fahnen- (5777)
Bernhard Richter, Mölln (Rhein).

Musikinstrumente

Beste und billigste Bezugsquelle für Violinen, Violoncelli, Contrabässe, Zithern, Piccolos, Clarinetten, Oboen, Fagotten, Signalhörner, Jagdhörner, Trompeten, Zithern, Accordeons, Guitarren, Mandolinen, Lyren, Harfen, Orgelharmonikas, Ariston, Piano-Melodien, Phönix, Harmonikas, Mundharmonikas, Ocarinas, Drehorgeln, Saitenwerken, Saiten, Bleisaiten, Metronome, Tabletten, Notenpulte. (5771)

Preise und Muster gratis und franco.
Jul. Heinr. Zimmermann,
Musikexport, Leipzig.
Neue illustrirte Preisliste gratis!

Reine Documenten-Mappen.
№ 1 261-70 cm M 3.-
„ 2 33-38 „ „ 3.50
„ 3 36-42 „ „ 3.75
„ 3 38-48 „ „ 4.-
Für Stempel 50 Pf. mehr.
Eduard Zeh, Chemnitz.

Deutsche in Übersee!
Lieber (Kaufleute, Beamte usw.) bitte ich um Mittheilung Ihrer Adresse, um Ihnen einen sie interessirenden Vorschlag machen zu können. Verlagsbuchhandlung J. P. Bachem, Köln a. Rh. (5778)

Photographische Apparate
Ed. Liesegang, Düsseldorf.
Preisliste gratis. Anleitung 1 Mk. (5)

SILBER
Am Künne, Altena
Kgl. Taxator, Feingehalt, Affoldbenhaus.

Uranla,
Deutsche Präcisionsuhrenfabrik
MÜNCHEN.

Deutsches Fabrikat!

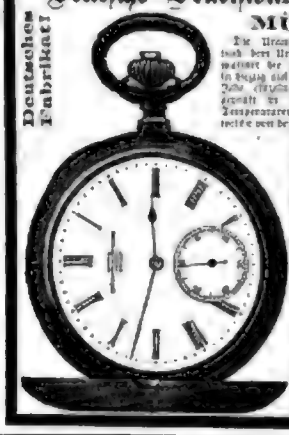

Höchste Leistungsfähigkeit!

Die Uranla-Taschen-Chronometer bieten durch ihren Verein der konstruktiv vollendetsten Präcisionsmechanik mit der grossen Präzisionsqualität, welche in Bezug auf genauen als bezeichnet Gang. Jede einzelne Uhr ist genau regulirt und geprüft in drei verschiedenen Lagen und Temperaturen, genügt den Anforderungen, welche von der Sternwarte an erste Taschenchronometer gestellt werden, übertrifft aber noch in jeder einzelne Uhr vorhandene auf der „Uranla-Uhr" [illegible] „Uranla-Chronometer-Präzision" [illegible] und mit einem amtlichen Gangattest versehen. Die Uranla-Uhren werden in Gold- und Silbergehäusen ausgeführt. Durch grosse propagandistische Anzeigen sind sie in der ganz kurzen Zeit ihres Bestehens in vielen Tausenden Exemplaren in Europa, als auch bis jetzt in Deutschland [illegible] Niederlagen an allen grossen Plätzen Europas. Preislisten u. Prospekte gratis u. franco durch die Uranla-Niederlage

Andreas Huber,
Kgl. bayer. Hof-Uhren- und Chronometermacher, München, Kaufingerstr. — Auf Reisen sind wir gern bereit, unsere Vertretung [illegible]

Verlagsbuchhandlung von J. J. Weber in Leipzig.

Soeben erschienen und durch jede Buchhandlung zu beziehen:

Villen
und
Kleine Familienhäuser.

Von **Georg Aster,**
Architekt u. Baumeister in Leipzig.

Dritte, unveränderte Auflage.

Mit 100 Abbildungen von Prachtbauten nebst dazugehörigen Grundrissen und 23 in den Text gedruckten Figuren.

In Original-Leinenband 5 Mark.

Wohnhaus für eine Familie. 17000 ℳ

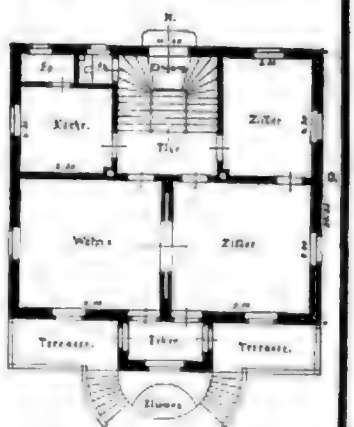

Inhaltsübersicht: Einrichtung und Material. — Der Bauplatz. — Die Vorarbeiten zum Bau. — Die einzelnen Arbeiten am Bau und Anschläge für denselben. — Die Ausführung. — Die Bauverträge. — Die Bauausführungsarten. — Bücher- und Schriftwerke. — Die Grundform des Hauses. — Allgemeingrundriss der Familienhäuser. — Die Lösung. — Raumverteilung des Hauses. — Die Konstruktion. — Dachformen und Dachdeckung. — Die Kellerarbeiten. — Anlage der Aborte. — Die Zimmerarbeiten. — Fenster- und Thürgattungen. — Wege der Pläne zu einander und zur Strasse gegeben. — In welchem Stil sollen wir bauen. — Das richtige Verhältnis des Hauses. — Die Fassaden. — Gartenanlagen. — Hausdächerchen und Spenglerarbeiten. — Specials für die Zimmerleute. — Bemerkungen zu den Plänen. — **Pläne von Wohnhäusern:** I. Abteilung: Pläne zu kleinen Einfamilienhäusern für Arbeiter, Handwerker, kleine Beamte u. dgl. Von 2200 bis 4000 Mark Baukosten. — II. Abteilung: Pläne zu besseren Villen, Landhäusern und Sommerhäusern. Von 4000 bis 12000 Mark Baukosten. — III. Abteilung: Pläne zu grösseren Villen und Landhäusern. Von 12000 bis 30000 Mark Baukosten.

Drei Auflagen innerhalb Jahresfrist sprechen besser als jede Empfehlung für den Wert, die Brauchbarkeit und Beliebtheit des Buches.

Katechismus der Baukonstruktionslehre.

Mit besonderer Berücksichtigung von Arbeiterhäusern und Anlagen.

Von **Walther Lange,** Direktor des Technikum zu Bremen.

Dritte, verm. u. verbesserte Aufl. — Mit 343 in den Text gedruckten u. einer Tafel Abbildungen.

In Original-Leinenband 3 Mark 50 Pf.

Katechismus der Heizung, Beleuchtung u. Ventilation.

Von

Th. Schwartze, Ingenieur.

Mit 159 Abbildungen. — In Original-Leinenband 3 Mark.

Katechismus der Baustile.

Lehre der architektonischen Stilarten von den ältesten Zeiten bis auf die Gegenwart

von

Dr. G. Freiherr v. Saden.

Elfte Auflage. — Mit 103 Abbildungen. — In Original-Leinenband 2 Mark.

Katechismus der Ornamentik.

Leitfaden über die Geschichte,

Entwickelung und die charakteristischen Formen der Verzierungsstile aller Zeiten

von

F. Hanitz.

Vierte, verbesserte Auflage. — Mit 131 Abbildungen. — In Original-Leinenband 2 Mark.

Verlagsbuchhandlung von J. J. Weber in Leipzig.

LOHSE'S WACHSPASTA-SEIFE

Dargestellt aus Dr. med. C. L. Schleich's gesetzlich geschütztem Ceral. (30)

Eine Universal-Seife ersten Ranges für die Schönheits-Pflege und den Toilette-Gebrauch.

Die Heilkraft des **Bienenwachses**, seine die Hautthätigkeit stärkende und erhaltende Wirkung, **seine eminente Fähigkeit, verloren gegangene Hautschuppen zu ergänzen, dieselben zu verdichten und doch geschmeidig zu machen**, ist von allerher bekannt. Bisher aber konnte das Wachs der Seife nur in ähnlicher, aber die Haut reizender Lösung zugefügt werden; erst die Dr. Schleich'sche Pasta ceralis ermöglicht **eine neutrale Verbindung des reinen Bienenwachses mit neutralen Seifenkörpern**, das Wachs kann daher in **hohem** Procentsatze der Seife beigemischt werden und erzeugt so **ein Seifenproduct von ungeahnt wohlthätiger Wirkung auf Haut und Teint.**

Keine andere Toilette-Seife giebt einen so **milden, die Haut erfrischenden und verjüngenden Schaum** wie meine **Wachspasta-Seife.**

45/46 Jägerstr., Berlin. **GUSTAV LOHSE** Berlin, Jägerstr. 45/46.

≈ Königlicher Hoflieferant. ≈ ≈ Königlicher Hoflieferant. ≈

Preis 50 Pfennig das Stück! Käuflich in allen Parfümerien, Drogerien und Apotheken, sowie bei allen Coiffeuren des In- und Auslandes.

Krankenfahrstühle, Krankenstühle, Tragstühle, Bettlehne, verstellb. Kopf- u. Fußkissen, Zimmer-Closets, Douche-Apparate f. kalte u. warme Bäder.

Aug. Spangenberg
Berlin SO.
Lausitzer-Strasse 4.

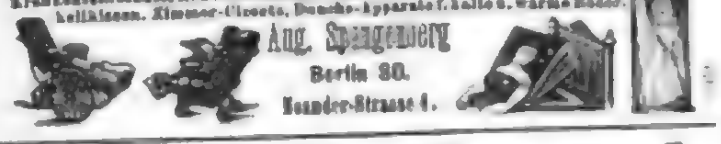

Dritte Reise gelbes Gummirad

f. Kranken-Fahrstühle

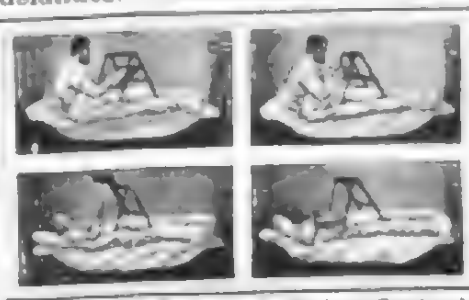

Franz J. Jahnel's gesetzlich geschützte „Wehlthat".

Krankenpult

sehr praktisch

Einfach 9 M., gepolstert 12 M.

Siehe „Illustrirte Zeitung" Nr. 2736.

Zu beziehen von (372)

Franz J. Jahnel, Dresden.

Alle soliden Herren-

Cheviots, Kammgarne u. s. w. von den **einfachsten** bis zu den **feinsten, für jeden Geschmack passend,** liefert zu Fabrikpreisen die

Aachener Tuchindustrie, Aachen 3.

Inh.: **Wilkes & Cie.** — **Bitte genau adressiren!**

Vorzügliche Musterauswahl **franco** an Jedermann. Hervorragende Specialität: **Monopol-Cheviot,** schwarz, blau oder braun, M. 1.— Meter an einem gefälligen Auftrag für **10 Mark.**

Dngl. feinste Toilette-Seife } nach Angabe und unter Controle bei Herrn Dr. med.
Dngl. feinste Kinder-Seife } C. Bloch†. Spec.-Mittel für Haut-, Gesichts-, Kopfkrankheiten, Ausschläge, Sommersprossen etc. Nur allein bereitet von **Ferd. Mülhens Nr. 4711 Köln a/Rh.** (30)

Erhältlich in allen Apotheken und besseren Parfümerieverkaufsstellen.

Wer

Möbelstoffe, Teppiche,
Gardinen, Portières, Linoleum

braucht

und diesen Artikel gut und billig kauft,

erster Bezugsquelle

verlange

den reich illustr. Specialkatalog der Versand-Firma

Siegfried Schlesinger,
Dresden I. 1.

„fehlerhafter Teppiche u. Reste von Möbelstoffen"

Zur Pflege der HAUT ist das beste Produkt die **CRÈME SIMON** des Gesichts und der Haende

Unübertroffen für den **TEINT** und für die **Toilette**

Nur echt mit der Unterschrift: *Simon*

Lodenstoffe
für Herren und Damen.
Muster franco.
Quedlinburger Lodenversand
Carl Blankenburg,
Inh.: Bruno Großmann,
Quedlinburg a. Harz.
Gegründet 1840. (307)

F. B. Walter, Dresden-A.
Moritz-Strasse 20.

Fabrikation eleganter praktischer Massen-Artikel für die Kurzwaarenbranche. Blechartikel, Metallstempel, Metallschriften etc.

Engros. Prämiirt. Pat. in fast allen Staaten. Export.

Vertretungen:
Berlin SW., Hamburg, Manchester, Amsterdam, Wien IV.

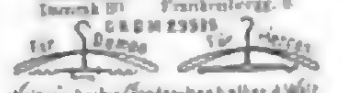

Walter's bester Garderobenhalter d. Welt

Walter's patentirte Schrankeinrichtung m. Stock- u. Schirmhalter

Käuflich in allen einschlägigen Handlungen oder auch direkte Lieferung. — Prospecte und Preislisten. (280)

Schwarze Damen-
Kleiderstoffe in allen Qualitäten bei Garantie zu auffallend billigen Engros-Preisen. Muster umgehend franco gegen franco.
Otto Poskowitz, Merseburg. (276)

Versand nach allen Welttheilen.

STUTTGART
Königl. Württ. Hofkunstanstalt
E. EPPLE & EGE
50 Musterzimmer.
Höchste Auszeichnungen
Gegründet 1828

Anfertigung vollständiger Einrichtungen für Villen, Wohnhäuser u. Hotels einfacher Bau- u. Tischlerarbeit, Decorationen, Vertäfelungen, Thüren u. Parketten in hochfeiner wie einfacher u. billiger Ausführung.

Fruchtvergütungen. (270)

Zweigniederlassung: Cöln, Wiesbaden.

Starke eis. **Flaschenständer** mit Porzellan-Einsatz (267)

für 50 Flaschen M 8.— ℳ
„ 100 „ „ 12.50 „
„ 150 „ „ „ „
„ 200 „ „ „ „

empfiehlt die Fabrik d. Bad. Bier- u. Spritzenständer von **Jos. Wm. Zehler, Coburg.**
Versand d. Fabrikniederl.
Prosp. u. Bst. Anfragen gratis

Atzert's Universalpult
mit Schreibp. im Stehen z. Lesen, Zeichnen, Lesen u. Musizp. 25 cm hoch, an Kl. Schreib- u. Lesep. v. 3.50 an. **Atzert's Pultblatt** zu Schreibt. für Kind. z. Ess., gewöhnl. Tisch Lesep. „Musikpult, staffelei, **An Atzert's Krankentisch** bes. Kranke im Bett essen, arbeiten, lesen, schreiben, malen, auch kann das Pult z. gleich. Zwecken v. Gesellsch.-Spielen und jed. Beschäftigung werden. Empf. v. Se. Kgl. Hoh. d. Herz. Karl Theod. i. Bay., Dr. med. Prof. Gräfe, Cöln u. a. m. sowie gr. Preise. Prosp. u. Zt.

Louis Schmidt in Cassel.
(Hessen). (77)

Rasse-Hunde-Zucht-Anstalt
Arthur Seyfarth,
Kästritz, Deutschland.
Gegründet 1864.

Lieferant vieler europ. Höfe.
Prämiirt mit höchsten Auszeichnungen.

Versand aller Specialitäten incl. Kammer-, Leon-, Saus-, Jagd u. Sporthunde, Jagd- u. Vorstehhunde, Pointer, Setter, Schweisshunde, Bracken, Dachshunde, Windhunde, Bernhardiner, Neufundländer, Wolfshunde, Mastiffs, National-Doggen, Dänische Doggen, Dalmatiner, Bulldoggen, Terrier, Pudel, Rattler, Affenpinscher, Möpse, Zwergpinscher, Spitzer, Malteser, Wachtelhunde, Collies, Schäferhunde.

Dutch Wastr. Album 1 Mk. Katalog franco.

Das illustrirte Werk „Der Hund" [illegible]
Export nach allen Welttheilen.

F. Wolff & Sohn's Toiletteseifen sind die **besten** zur Erhaltung einer zarten weissen Haut.

Indische Blumenseife
hochfeine Toilettenseife, 50 Pf. p. St.

PALMITIN-SEIFE
neutral - gut - billig
für Familien und Kinder. Das Stück à 25 Pfg. in allen Städten Deutschlands.
F. Wolff & Sohn, Karlsruhe.
Filiale: Wien I, Kollnerhofgasse 6.

ED. PINAUD
PARIS, 37, Bd de Strasbourg
Ed. Pinaud 5 Bouteilles variées
IXORA BRONI
BRISA DE LAS PAMPAS
BOUQUET THÉODORA
Ed. Pinaud's SAVON **IXORA**
Le Seul de la classe en Vente
PARIS 1889
GRAND PRIX

Lohse's Lilienmilch-Seife

von lieblichem Wohlgeruch; erzeugt nach kurzem Gebrauche rosigweisse, sammetweiche Haut und erhält dieselbe bis in's Alter zart und geschmeidig.

Nur ächt
mit der vollen Firma des Erfinders
GUSTAV LOHSE 45 Jägerstr. 46. **BERLIN.**
In allen guten Parfümerien, Drogerien sowie bei allen Coiffeurs der In- und Auslandes käuflich.

Seit mehr als 100 Jahren
ist das beliebteste Parfüm der feinen Welt

№ 4711 Eau de Cologne
(Blau-Gold Etiquette)

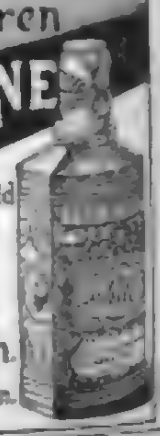

von
Ferd. Mülhens
№ 4711 · Köln a/Rh.
In allen feinen Parfümeriegeschäften zu haben.

Das beste Hausmittel im Gebrauch

VASELINE

Nur echt in Original-Packungen mit unserem Namen
Chesebrough Manufacturing Comp'y

Blechdosen zu 10, 20 und 30 Pf. und Fläschchen zu 50 Pf. u. M. 1.— überall zu haben.
Man verlange nur unsere Original-Packung.

Lüfte Dein Heim!

Broschüre über einfache Lüftungsanlagen und Hygrovit wird

gratis

versendet von **Richard Schippel, Chemnitz-Kappel.**

Prüfet Alles — — Behaltet das Beste!!!

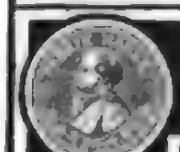

"VICTORIA"-Nähmaschinen

Eingetr. Schutzmarke

Waarenzeich. Kgl.

Zu haben in fast allen Städten bei den Alleinvertretern.

Wenn es irgend einen Platz nicht vertreten gibt die Fabrik die nächste Bezugsquelle an.

Gegr. 1863 aus der Fabrik Gegr. 1863

H. Mundlos & Co., Magdeburg-N.

sind aus bestem Material, aufs Sorgfältigste gebaut, mit patent. Verbesserungen, im höchsten Grade vollkommen, dauernd und leistungsfähig, arbeiten schnell, geräuschlos, sicher und liefern einen tadellosen Stich.

Man achte auf die Fabrik-Marke.

D. R.-No 20693 D. R.-G. M. Engl. Pat. Amerik. Pat. Franz. Pat. „ 72120 No 6603 No 9015 No 51639 No 221599

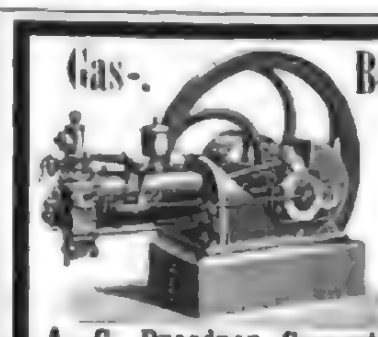

Gas-, Benzin-, Solaröl- und Petroleum-Motoren.

Mehr als 3000 Motoren von 1—60 Pferdestärken bereits geliefert. Bestes Material. Reichhaltige Kraftleistung. Garantirter Verbrauch. Zuverlässigkeit bei leichter Bedienung.

Die besten, wirklich brauchbaren Motoren für Gewerbe und Landwirthschaft,

welche unter 28 resp. 23 concurrirenden Motoren

Berlin 1894 Moskau 1895

den ersten Preis

erhielten, liefert als ausschliessliche Specialität

A.-G. Dresdner Gasmotoren-Fabrik, vorm. Moritz Hille, Dresden 5.

Wir bitten genau auf unsere Firma zu achten.

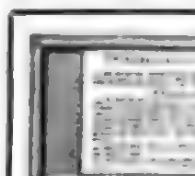

Löthapparat für Jedermann

nur M. 4.—

Feith's

Neuheiten-Vertrieb in Berlin C., Seydelstr. 5.

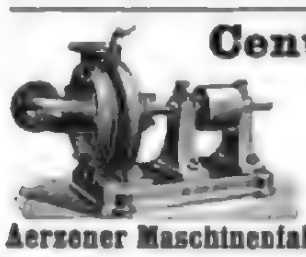

Centrifugalpumpen,

Rotirende Pumpen, Flügelpumpen.

Ventilatoren, Gebläse System Root

liefert als Specialität

Aerzener Maschinenfabrik Adolph Meyer, Aerzen (Provinz Hannover)

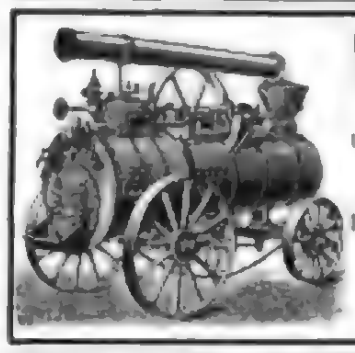

Locomobilen

mit verbesserten sanitätlichen Kühlvorrichtungen, D. R.-M.-S., fahrbar und feststehend, halten in allen gangbaren Grössen auf Lager

Menck & Hambrock, Altona-Hamburg.

Carl Kästner, Leipzig,

Lieferant der Deutschen Reichshauptbank in Berlin und der Kaiserlichen Post.

Eisenwerk Joly Wittenberg.

Feuersichere patent. **Treppen** aus Holz oder Marmorbelag. Haupttreppen Wendeltreppe.

Preisgekrönt auf den Weltausstellungen in Chicago u. Antwerpen.

Deutsch. Reichs-Patent.

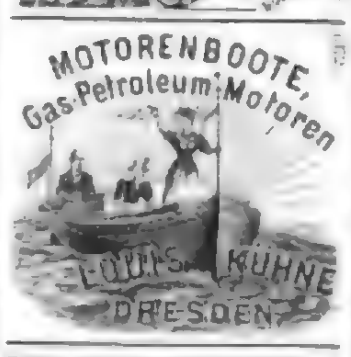

C. Schlickeysen, Berlin SO.

Maschinen-Fabrik für Ziegel-, Terr-, Thonwaaren- und Mörtel-Fabrikation,

liefert als

Specialität unter Anderm: Thonmühlen jeder Art, Rohrleitungen, Pressköpfe, Chargirvorrichtungen, Trockenapparate, Patent-Rundbeschickungsplatten für Thon u. Cement, Mandelstreich-Ringöfen.

Projecte, Kosten-Voranschläge für complette Anlagen chemischer Industrien, Thonwaaren, Porzellan, Kalkbrennereien, Kies- und Sand-Trockenanlagen, Wasser-Reinigungsanlagen, Trockenanlagen jeder Art, Dampfkessel, Locomobilen, Lokomotiven, Turbinen, Transmissionen, Dampfmaschinen, Dampfhämmer, Walzwerke, Eisenconstructionen, Hochbauten, Dampfheizungen, Ventilationsanlagen, Wasserleitungen, Pumpwerke, Brunnenbohrungen, Bohrungen nach Bergwerken, Bergbau-Maschinen, Aufbereitungs-Maschinen, Separations-Anlagen, Kohlenwäschen, Brikettirungs-Anlagen, Kohlenstaub-Feuerungen, Gasgeneratoren, Gasmotoren, Petroleum-Motoren, Benzin-Motoren, Elektrische Beleuchtungs-Anlagen, Elektrische Kraftübertragungen, Elektrische Bahnen, Elektrische Aufzüge, Elektrische Pumpen, Elektrische Ventilatoren, Elektrische Bohrmaschinen, Elektrische Schleifmaschinen, Elektrische Sägen, Elektrische Hebezeuge, Elektrische Krahne, Elektrische Winden, Elektrische Motoren, Elektrische Dynamos, Elektrische Lampen, Elektrische Messinstrumente, Elektrische Zähler, Elektrische Schalter, Elektrische Sicherungen, Elektrische Leitungen, Elektrische Isolatoren, Elektrische Transformatoren, Elektrische Umformer, Elektrische Akkumulatoren, Elektrische Ladestationen, Elektrische Prüfgeräte, Elektrische Messgeräte, Elektrische Regelgeräte, Elektrische Steuergeräte, Elektrische Schutzgeräte, Elektrische Signalgeräte, Elektrische Alarmgeräte, Elektrische Uhren, Elektrische Telefone, Elektrische Telegraphen, Elektrische Funkgeräte, Elektrische Radiogeräte, Elektrische Fernsehgeräte, Elektrische Kameras, Elektrische Projektoren, Elektrische Lautsprecher, Elektrische Mikrofone, Elektrische Kopfhörer, Elektrische Verstärker, Elektrische Oszillatoren, Elektrische Modulatoren, Elektrische Demodulatoren, Elektrische Mischer, Elektrische Filter, Elektrische Antennen, Elektrische Wellenleiter, Elektrische Hohlraumresonatoren, Elektrische Magnetrons, Elektrische Klystrons, Elektrische Wanderfeldröhren, Elektrische Rückwärtswellenröhren, Elektrische Halbleiterbauelemente, Elektrische Dioden, Elektrische Transistoren, Elektrische Thyristoren, Elektrische Triacs, Elektrische Diacs, Elektrische Unijunktionstransistoren, Elektrische Feldeffekttransistoren, Elektrische Sperrschichtfeldeffekttransistoren, Elektrische Isolierschichtfeldeffekttransistoren, Elektrische Metall-Oxid-Halbleiter-Feldeffekttransistoren, Elektrische Komplementär-Metall-Oxid-Halbleiter-Schaltungen, Elektrische Integrierte Schaltungen, Elektrische Mikroprozessoren, Elektrische Mikrocontroller, Elektrische Speicherbausteine, Elektrische Programmierbare Logikbausteine, Elektrische Anwendungsspezifische Integrierte Schaltungen, Elektrische Gate-Arrays, Elektrische Standardzellen, Elektrische Vollkundenschaltungen, Elektrische Halbkundenschaltungen

50% Gewichtsersparniss!
MÄDLER'S PATENT-KOFFER
Unerreicht an Leichtigkeit, Eleganz u. Haltbarkeit.
LEIPZIG, BERLIN W., HAMBURG.
Zu beziehen nur durch Fabrik- u. Versand-Geschäft. Moritz Mädler, LEIPZIG-LINDENAU.

CHOCOLAT
SUCHARD

TROCKEN
HENKELL SEKT

Schering's Pepsin-Essenz
Verdauungsbeschwerden, Sodbrennen, Magenverschleimung, Magenschwäche
Schering's Grüne Apotheke, Berlin N.

Aromatique
Allein echt fabricirt seit dem Jahre 1829
Th. Lappe, Apothekenbesitzer, Sondershausen i. Thüringen.
Höchste Auszeichnung Weltausstellung Chicago 1893
Vor allen Nachahmungen wird gewarnt.

Weber's
Carlsbader Kaffee-Gewürz
ist das

Dr. Siegert's
allein echter, im Jahre 1830 erfundener
Angostura-Bitters.
Auf allen Ausstellungen mit der goldenen Medaille
zuletzt in Chicago prämiirt
bei Cholera und Cholerine-Anfällen mit Erfolg angewandt.
Haupt-Niederlage bei Lor. Lorentzen, Hamburg, Grosse Reichen 1.

Graeger. Sect SILBER-GOLD
Carl Graeger, Hochheim am Main.
Zu beziehen durch die Weinhandlungen.

LUXARDO's
MARASCHINO di ZARA
weltberühmter Liqueur
überall zu haben.

Post ... S. Pollak, ... MAGDEBURG
Unerreichte Qualitäten!

Berger's
Mexico
Chocolade
Fabrik Robert Berger, Pössneck i. Th.

Villa Breitenfeld,
Zahna Prov. Sachsen.
Geflügelpark und Zuchtanstalt,
Eigene Fabrik

Gebr. Noelle, Lüdenscheid, Syphons

CHOCOLADE Lobeck & Co Kgl. Hoflieferanten DRESDEN CACAO

CHOCOLADEN, CACAOS, Biscuits, Cakes von B. SPRENGEL & Co. HANNOVER sind unübertrefflich. Zu haben in fast allen besseren Geschäften.

BÉNÉDICTINE de l'Abbaye de Fécamp
HANS HOTTENROTH, General-Agent, HAMBURG.

Schloss Hartenfels-Torte
Paul Kunstmann, Conditorei, Torgau.

Weizenschrotbrot
Gustav Colze, Dampfbäckerei, Stettin.

Zur Weinbereitung
Erwerbs-Katalog; Wilh. Schiller & Co., Charlottenburg.

SECT MATHEUS MÜLLER EXTRA CHAMPAGNER CABINET
Zu beziehen durch die Weingrosshandlungen

Fleischsolution
Dr. Mirus'schen Hofapotheke
Magen- und Darmkranke.

Illustrirte Zeitung

Alle Rechte für literarische Mittheilungen und Artikel vorbehalten.

Nr. 2747. 106. Bd. Erscheint regelmäßig jeden Donnerstag. Subscription pro Quartal 1 Mark. Leipzig und Berlin. Preis vierteljährlich 7 Mk. — 4 M. 50 Pf. Mit Gratisbeilagen 9 Mk. 75 — 5 M. 50 Pf. Für Amerika 10 Mk. 75 Pf. 22. Februar 1896.

Los den Torpedo! Originalzeichnung von Willy Stöwer. (S. 221.)

Martin Luther als Musiker.

Zum 350. Todestag des Reformators (18. Februar).

Zwei Dinge sind es, die auch die Gegner Luther's zugestehen: seine Verdienste um die deutsche Sprache und um die deutsche Musik. Um dieser Verdienste willen hat denn auch der katholische König Ludwig I. von Baiern das Marmorbildniß Luther's in der Walhalla aufstellen lassen. Mag der Einfluß, den Luther auf die Entwicklung der deutschen Sprache und Literatur ausgeübt hat, auch der mächtigere gewesen sein, so ist deswegen doch sein reformatorisches Wirken im Bereich der Tonkunst keineswegs gering zu achten.

Die Musik hat in Luther's Leben schon in früher Jugend eine wichtige und bedeutsame Rolle gespielt. Sie war es, durch die er als Chorknabe in Eisenach fast ganz allein sein Brot verdiente, und wenn nicht bemittelte Verwandte seiner Mutter aus Freude an seinem schönen Gesang und an seiner musikalischen Begabung sich entschlossen hätten, ihm eine höhere geistige Ausbildung geben zu lassen, so würde es mit der Erziehung des armen Bergmannssohnes zu einem gelehrten Beruf schlecht genug bestellt gewesen sein. Deshalb bewahrte er der Musik, zu der er eine große natürliche Neigung besaß, stets eine innige Dankbarkeit und wies ihr einen sehr hohen Rang unter den Künsten und Wissenschaften an, ja er setzte sie gleich nach der Theologie. Verschiedentlich hat er sich preisend und lobend darüber ausgesprochen. Oft hat er sich, die Laute, auf der er Meister war, im Arm, in Erfurt, in Koburg, in Wittenberg Ruhe, Freude und Frieden in das gebeugte, geängstigte Herz gesungen, und sein Freund Johannes Walther, Kapellmeister des Kurfürsten Friedrich des Weisen, später zugleich Docent an der Universität Wittenberg, berichtet, daß er „mit Luther gar manche liebe Stunde gesungen und etzumals gesehen, wie der theuere Mann vom Singen so lustig und fröhlich im Geiste ward, daß er des Singens schier nicht konnte müde und satt werden und von der Musika so herrlich zu reden wußte". In späteren Jahren hatte sich Luther auch ein feines Gehör, guten Vortrag und ein gesundes, sicheres Urtheil erworben. Bedeutende theoretische Kenntnisse in der Musik besaß er jedoch nicht, wenigstens nicht in dem Grade, um das, was ihm im Geiste erklungen, nach den strengen Regeln jener Zeit niederschreiben zu können. Wie hätte er auch nach der damaligen, höchst schwerfälligen, umständlichen und verwickelten theoretisch-musikalischen Methode Zeit und Gelegenheit finden mögen, um sich diese gründlichen Kenntnisse anzueignen? Er ist Zeit seines Lebens nur das geblieben, was man heute einen hochbegabten, kunstgebildeten Dilettanten, im Gegensatz zum wirklichen, berufsmäßigen Künstler zu nennen pflegt. Obgleich sich Luther auch seine musikalische Begabung nicht wenig zugute that, so war er sich doch des Mangels an gründlicher wissenschaftlicher Kenntniß wohlbewußt. Daher bewunderte er auch die in streng wissenschaftlichem Stil geschaffenen Werke seiner musikalischen Freunde ganz ungemein, namentlich die seines Lieblingscomponisten Ludwig Senfel, der allerdings über alle deutschen Tonsetzer jener Zeit hoch emporragt, und dessen Motetten Luther lieber sang als die irgendeines andern.

Auf eine Composition, die er sich von Senfel über die Worte „Non moriar, sed vivam" erbeten hatte, antwortete er von Koburg aus in einem prächtigen lateinischen Briefe, in dem er herrliche Worte zum Preise der Musik im allgemeinen und Senfel's Kunst im besondern ausspricht. Selbst in späteren Zeiten vermochten körperliche Leiden und schwere Sorgen ihn nicht von dem Verkehr mit dem musikalischen Freund abzuhalten. „In solchem Zustande schrieb er einst an Senfel: „Obgleich mein Name so verhaßt ist, daß ich fürchten muß, Du, bester Ludwig, wirst diesen Brief nicht sicher genug erhalten und lesen, so wird doch meine Besorgniß durch meine Liebe zur Musika besiegt" . . .

Wenn Luther trotz mangelnder gründlicher musikalischer Kenntnisse in hohem Grade belebend, schöpferisch und reformatorisch auf die Tonkunst seiner Zeit, die ja lediglich eine religiöse war, eingewirkt hat, so verdankte er dies neben dem musikalischen seinem mächtigen Feldherrntalent, dem stets auf den Hauptpunkt gerichteten, alles überschauenden Blick, der auch das Geringste nicht außer Acht ließ, und der besonders Fähigkeit, diejenigen zu erkennen, die seinen Zwecken dienen konnten, sie in seine Ideen einzuweihen, ihre besten Kräfte hervorzulocken und sie so anzutreiben, daß sie einzelnen zu vollbringen, was er selbst auszuführen nicht geeignet war. Solche Männer, die ihm freudig ihren Beistand liehen, waren außer Senfel noch Georg Rhau und vorzüglich Hans Walther.

Georg Rhau, geboren 1488 zu Eisfeld, einer der thätigsten Beförderer des deutschen Choralgesangs, war zuerst Cantor und Musikdirector in Leipzig, wo er gelegentlich der berühmten Disputation zwischen Luther und Eck 1519 eine zwölfstimmige Messe und ein Tedeum aufführte. Darauf ließ er sich, wahrscheinlich auf Luther's Veranlassung, in Wittenberg nieder, um hier eine Buchdruckerei zu errichten. In dieser erschien 1538 das berühmte Motettenwerk „Selectae harmoniae", das Werke von Obrecht, Walther, Senfel, Eckl und andern enthält, und zu dem Melanchthon eine Vorrede verfaßt hatte. Den größten Einfluß auf den deutschen Choralgesang und dadurch auf die Reformation selbst übte er durch sein im Jahre 1544 herausgegebenes „Deutsches Gesangbuch" aus, das 123 Gesänge für vier und fünf Stimmen von den besten Choralcomponisten enthielt. Auch Johann Walther's geistliche Gesänge gab er in einer eigenen Ausgabe heraus.

Johann Walther, einer der gelehrtesten Theoretiker seiner Zeit, wurde von Luther nach Wittenberg berufen, damit er hier die deutsche Messe einrichte. Einige seiner Werke, namentlich das von ihm sechsstimmig gesetzte Luther'sche Lied „Erhalt uns Herr bei Deinem Wort", befinden sich in der münchener Bibliothek. Ihm verdankt die evangelische Kirche das erste Gesangbuch.

Mit diesen Männern berieth sich Luther über die Verbesserung des Kirchengesangs. Zuerst wurden die acht Kirchentöne (Tonarten) festgestellt, wobei von Luther manche merkwürdigen Aeußerungen gethan wurden. So theilte er den Epistel den achten und dem Evangelium den sechsten Ton zu mit den Worten: „Christus ist ein freundlicher Herr, und seine Reden sind lieblich, darumb wollen wir sextum tonum zum Evangelium nehmen, und weil Sanct Paulus ein vornehmer Apostel ist, wollen wir octavum tonum zur Epistel ordnen". In der Melodie des sogen. großen Glaubens hat er absichtlich den eigentlichen ambitum wohl um einen Ton überstiegen mit der Begründung: „Dieser Glaube will gar viel besagen, er singt darumb auch in einem gar hohen Tone". Wir sehen daraus, wie mit unbewußt-richtigem ästhetischen Gefühl Luther zu Werke ging. Eigenhändig schrieb er darauf die Noten zu den Evangelien, Episteln und Einsetzungsworten, sodaß nunmehr die deutsche Messe abgehalten werden konnte. Ganz unbegründet ist der Luther gemachte Vorwurf, er habe die Messe abgeschafft. Dies ist erst lange nach ihm geschehen. Er hat sie nur theilweise verändert und sogar den lateinischen Gesang, namentlich in den Städten, nicht gänzlich daraus verbannt, wie er überhaupt nicht wenige von den erhaltenen alten lateinischen Hymnen beibehielt. Im allgemeinen aber wollte er, daß der Choral- und Gemeindegesang deutsch sein sollte, und hier galt es nun, theils neues zu schaffen, theils vorhandenes nach den veränderten Bedürfnissen umzuwandeln. In beiderlei Hinsicht aber ist Luther im eminentesten Sinne und mit durchgreifendstem Erfolg thätig gewesen.

Er verschmähte das gute Alte durchaus nicht, sondern nahm es gern und vielfach auf, theils aus der alten Kirche, theils von den Hussiten und den Böhmisch-mährischen Brüdern. Namentlich die Lieder und Weisen der letztern, hervorgegangen aus einem Volksstamm von überaus reicher musikalischer Begabung, entstanden unter schwerem Druck und unaufhörlicher Verfolgung, gesungen aus voller Inbrunst des gläubigen Herzens, tragen ein eigenthümliches Gepräge hoher Einfalt und Anmuth, tiefer Innigkeit, feierlicher Würde und Kraft. Luther schätzte sie daher sehr hoch und nahm viele von ihnen herüber, so „Christus, der uns selig macht", „Christ ist erstanden", „Gott der Vater wohn uns bei", „Komm, heiliger Geist, Herre Gott", „Mitten wir im Leben sind", „Wir glauben all an einen Gott" und viele andere. Doch waren diese Gesänge einstimmig und wurden wie auch die ältesten Choräle der katholischen Kirche unisono gesungen. Es war also nothig, sie mehrstimmig zu setzen, auch vielfach den Text ins Deutsche zu übertragen.

Ueberkeste und bearbeitete Luther schon vorhandene Gesänge, so erfand ihm dabei die bekannte Melodie stets vor den Ohren, und nach ihr richtete er sich möglichst genau. Um sie zu schonen und ihren Accenten die seinigen wirksam anzupassen, scheute er sich selbst nicht, zuweilen der Sprache einige Gewalt anzuthun. Dichtete er aber frei, ohne fremdes Vorbild und ohne vorhandene Melodie, so entstand die letztere gewöhnlich in ihm zugleich mit der Dichtung, sodaß Worte und Töne im innigsten Gleichklang sich befanden. Das so Erfundene nach den Regeln musikalischer Kunst in harmonischer Gestaltung niederzuschreiben, das vermochte er nicht oder doch nicht in genügendem Grade. Daher sang er seine erfundenen Melodien seinen musikalischen Freunden, namentlich demwi sfenschaftlich gebildeten Walther vor, der ihm trefflich ergänzte. Um das von Luther Erfundene künstlerisch zu ordnen und niederzuschreiben, besprach und stritt man sich wol auch über „der Ton' Art und Weis'". Hatte man sich vereinigt, so wurde das Fixirte von der „Cantorei" in Luther's Hause, d. h. von seinen musikalischen Freunden, im Gesang auf seine Wirkung hin versucht, hin und wieder noch nachgebessert, und so entstand, was wir noch mit Dank und Freude besitzen.

Gesänge, deren musikalische Erfindung Luther zugeschrieben wird, gibt es etwa zwölf, darunter „Wir glauben all an einen Gott", „Jesaia dem Propheten", „Aus tiefer Noth schrei ich zu dir", „Vom Himmel hoch, da komm ich her", „Ein feste Burg ist unser Gott", „Komm Gott Schöpfer, heiliger Geist" und „Gott sei uns gnädig und barmherzig".

So wurde der Choral durch Luther auf den Gipfel seines Glanzes gehoben und seine hohe Würdigkeit selbst von den Gegnern anerkannt. Sagten sie doch: „Das Volk singt sich in Luther's Lehre hinein".

Auf der Bibliothek in München befindet sich eine Sammlung von Luther's Motetten unter dem Titel: „Symphoniae iucundae 4 vocum, seu Motettae 52, cum praefatione Mart. Lutheri [Wittenberg 1538]".

Daß nach Luther's Vorbild nicht wenige begabte Componisten herrliche geistliche Gesänge geschaffen haben, wissen wir.

Wie viel oder wie wenig auch von den Melodien Luther's Original sein mag, unbestritten bleibt ihm doch der Ruhm, daß er in Uebertragung, in Verbesserung des Alten, daß er in der Wahl der Melodien zu den Texten, in der Herstellung einer vollkommenen Congruenz zwischen Wort und Ton eine unübertreffliche Meisterschaft gezeigt, daß er den Kirchengesang zum mächtigen Volksgesang umgeschaffen hat.

A. v. Winterfeld.

Wochenschau.

Der deutsche Reichstag. — Der deutsche Reichstag berieth in seiner Sitzung am 19. Februar die Novelle zur Gewerbeordnung, nach der besondere Bestimmungen für Kranken- und Heilanstalten, Schauftellungsunternehmungen, Kleinhandel mit Branntwein u. s. w. eingeführt werden sollen. Auch sollen vom Hausirhandel besondere Druckschriften und Bilderecke zweideutiger Art ausgeschlossen werden. Meyner vom Centrum wünschte, daß den Consumvereinen der Kleinhandel mit Spirituosen untersagt werde, und wollte das Aufsuchen von Bestellungen durch Detaillisten unbedingt verboten wissen. Dagegen war Holleufer dafür, daß ein derartiges Verbot den Landesregierungen vorbehalten bleibe, wogegen der Abgeordnete Schroeder in Abrede stellte, daß eine Analogie mit dem Nationalliberalen Dr. Hasse die Ansicht vertrat, daß die Novelle die Freiheit des Verkaufs zu sehr beschränke. Letztere vertraut der Socialist Reißaus als reactionärer Maßnahme. In der darauffolgenden Sitzung wurde in eine Berathung der vom Reichskanzler abgegebenen Erklärung über die Währungsfrage eingetreten. Graf v. Mirbach vertrat die Ansicht, daß Deutschland eine internationale Münzconferenz hätte anregen müssen, dann würde England diesen Gedanken ernstlich erwogen haben. Fürst Hohenlohe wies nochmals darauf hin, daß, da die deutsche Regierung die Oeffnung der indischen Münzstätten ablehne, eine Münzconferenz zur Hebung des Silberwerthes ohne praktischen Erfolg sein würde, welcher Erklärung der Reichskanzler Dr. Barth beitrat. Seinen Ausführungen stimmten der Nationalliberale Dr. Hammacher und der Socialist Dr. Schönlank zu, v. Strombeck und Fuchs vom Centrum beantragten commissarische Behandlung der Vorlage, worauf indeß das Haus nicht eingina.

In der Sitzung am 12. Februar wurde über die von den Nationalliberalen eingebrachte Interpellation betreffs der Verhältnisse im Arbeiterinnen der Gewerbeordnung verhandelt. Die Abg. Frhr. v. Hertzberg begründete. Staatssecretär v. Boetticher führte aus, daß seit 1887 die Regierung bestrebt gewesen sei, den lästigen Kinderschaden aus der Welt zu schaffen, aber den Anwendung der bereits bestehenden Bestimmungen, die der Gewerbeordnung zum Schutz für Leben, Gesundheit und Sittlichkeit enthalte, stellten sich bedeutende Hindernisse gerade in der Gewerbenothstände entgegen. Hr. Hitze vom Centrum empfahl die Bildung besonderer Schutzgewerke, und der Conservative Schall gab die Versicherung ab, daß das Interesse für soziale Reformen auf conservativer Seite sich nicht vermindert habe. Der Antisemite Rickert hielt die Schilderungen über die Zustände in der Gewerbeordnung für übertrieben, wogegen der Handelsminister v. Berlepsch anerkannte, daß in der Gesetzgebung noch viel zu bessern sei; trotz weit dem Scheitern der Hausirvorlage entgegenstrebte und die Zwischenminister zu berücksichtigen, müsse erst die Untersuchung ergeben. Der Antisemit Kunzemann führte die Mißstände in der Gewerbenothstände kräftig auf die jüdischen Arbeitgeber zurück, die ebenso wie die Zwischenmeister es verstünden mit der Sonntagsmoral hinten. Bei der Berathung des Etats des Auswärtigen am 13. und 14. brach zunächst Dr. Hammacher den Dank des Hauses dafür aus, daß gelegentlich der ostafrikanischen Frage die Regierung die Rechte Deutschlands in umsichtiger Weise zu wahren verstanden habe, worauf Staatssecretär v. Marschall die Entwicklung der Transvaal-Frage darlegte. Während Lucius für das Centrum, Frhr. v. Manteuffel für die Conservativen und v. Kardorff für die Reichspartei ihre Befriedigung für die Haltung der auswärtigen Politik durch den Fürsten Hohenlohe aussprachen, verurtheilte Bebel die Absendung des lateinischen Telegramms. Seinen Ausführungen über die längere Abwesenheit des Grafen Caprivi von seinem Botschafterposten gegenüber lehnte v. Marschall es ab, Rede zu stehen, da die Entscheidung über die dienstliche Verwendung der Beamten lediglich dem Kanzler und dem Monarchen zustehe. Bei der darauffolgenden Berathung des Militäretats befürworteten Dr. Bürklin eine Kanzerdrohung der Militärkapellmeister und Dr. Hammacher eine Erhöhung der Gehälter der Lehrer an den Unteroffizier-Vorschulen. Daß beim Militär nicht entsprechen worden sei, nachstehende der Kriegsminister mit der lauten Anerkennung. Bebel brachte, wie alljährlich, Beschwerden vor über Selbstmordhandlungen von Soldaten durch verschiedene Unterofficiere, über Mißhandlungen von Soldaten durch Soldaten u. a. m., worauf ihm der Kriegsminister Bronsart v. Schellendorf mit seiner Ironie entgegnete, daß die im vorigen Jahre vorgebrachten Beschwerden sich zum größten Theil als übertrieben, zum Theil als unwahr erwiesen hätten, was er mit allenmäßigen Daten belegte. In der letzten Sitzung der vorigen Woche, am 15., sprach Dr. Lieber vom Centrum den Wunsch aus, daß der Kriegsminister die vor socialdemokratischer Seite vorgebrachten Beschwerden noch einzeln untersuchen und als unbegründet nachweisen möchte. Seine Ausführungen wies der Kriegsminister als unberechtigt zurück. v. Bennigsen rügte aus, daß die Socialdemokraten ihre Beschwerden gegen die Armee nur deshalb vorbrachten, weil sie an dieser kräftigen Institution rütteln wollten. Der deutsche militärische Geist werde von der gesammten Bevölkerung bewundert, und die deutsche Armee habe ein französischen Krieg verhindert, daß in ihr nicht nur ein guter und mannhafter Geist vorherrsche, sondern daß sie auch an Humanität alle Heere der Welt übertreffe. Schließlich wurde das Gehalt des Kriegsministers gegen die Stimmen der Socialdemokraten bewilligt.

Die sächsische Wahlreformvorlage in der zweiten Ständekammer. — Die zweite sächsische Ständekammer berieth am 12. und 13. Februar die Vorlage betreffs der Abänderung der Landtags-Wahlgesetze, die Staatsminister v. Metzsch eingehend begründete. Der Conservative Dr. Mehnert erklärte namens seiner Partei, daß der Entwurf seinem Antrag zum größten Theil entspreche, sprach noch einige gemeinsamen Prüfung zu unterliegen habe. Der Socialist Meyer bezeichnete dagegen das neue Wahlgesetz als einen Schandfleck der Regierung, für welche Aeußerung er sich einen Ordnungsruf zuzog. Seine Angriffe auf die nationalliberale Partei wies der Nationalliberale Rietzschmann zurück. Wenn der Wahlgesetzentwurf die socialdemokratischen Abgeordneten aus der Kammer drücke, so wäre dieser Verlust nicht zu bedauern. Der Socialist Geibert dagegen meinte, daß durch die Vorlage die Unzufriedenheit im Volke nur vergrößert werde, während Bürgermeister Otto auswirke, daß die socialdemokratische Fraction gerade Anlaß gegeben habe zu der Vorlage, die sie in der Sitzung am 10. December v. J. gemacht habe. Der Demokratische Schubert hielt es als ordentlicher Vertreter des Mittelstandes für seine Pflicht, die Krone an der Vorlage zu üben, die sie bewerthen müsse. Das neue Wahlsystem sei eine theilweise Entrechtung des Mittelstandes. In der Sitzung am 13. bemerkte Vicepräsident Georgi seine Ausführungen als theilweise unverständlich. Der Mittelstand gewinne vielmehr an politischer Bedeutung durch das neue Wahlgesetz. Die Socialdemokraten wurden durch Ablehnung auf andere Parteien die Ansicht nicht ändern, die in ordnungliebenden Kreisen über sie herrsche. Der Socialist Stelle kam wiederholt auf die Aeußerung der Aeußerung der Regierung und der Abgeordneten der Ordnungsparteien gegen die in Ende der siebziger Jahre bestehenden Grundsätze zu sprechen und trat dem Gerechtigkeit schaft entgegen. Die Abgeordneten Richter, Pierstich und Kaftner kennten sich für die Vorlage nicht erwärmen, ebenso Dr. Minkwitz, der sie als höchst unpraktisch und unannehmbar bezeichnete. Nachdem Dr. Mehnert nochmals den Gesetzentwurf vertheidigt hatte, wurde dieser auf Antrag des Vicepräsidenten Georgi gegen 14 Stimmen der Gesetzgebungsdeputation überwiesen. Zugleich werden 442 entgegengenommene Petitionen und Proteste gegen das neue Wahlgesetz derselben Deputation überwiesen.

Die Südbahnangelegenheit im französischen Parlament. — In der Sitzung des französischen Senats am 11. Februar brachte Monis eine Interpellation ein, betreffs dem Untersuchungsrichter Rempler, der mit der Südbahn-Angelegenheit betraut war, diese Untersuchung gegen seine Willen abgenommen worden sei, und behauptete, daß dieser Wechsel ungesetzmäßig sei, was der Justizminister Ricard bestritt. Monis verschärfte dagegen, daß der letztere Angaben nicht richtig seien, und brachte eine Tagesordnung ein, durch die bedauert wird, daß eine Ungerechtigkeit begangen ist. Ministerpräsident Bourgeois beantragte dagegen eine einfache Tagesordnung, denn diejenige Monis' könnte im Lande den Glauben erwecken, der Senat wolle die Aufdeckung der Sache verhindern. Diese wurde redet mit 158 gegen 85 Stimmen abgelehnt und eine solche mit 161 gegen 57 Stimmen angenommen, in der volle Aufklärung in der Sache gefordert, aber auch bedauert wird, daß Ungesetzmäßigkeiten begangen seien. In der Sitzung am 14. erhielt der Ministerium Bourgeois mit 159 gegen 70 Stimmen ebenfalls ein Tadelsvotum, nachdem der Justizminister Ricard sich geweigert hatte, einen von Rempler an seinen ausgetretenen Vorgesetzten, Staatsanwalt Antoine, gerichteten Brief vorzulesen. Während sonach das Ministerium Bourgeois hier zweimal eine Niederlage erlitt, hatte es am 13. in der Deputirtenkammer einen Sieg errungen. Auf Antrag des Radicalen Pams kam in der Kammer dieselbe Angelegenheit zur Sprache. Dieser bemängelte, daß der Senat Angaben ohne Beweis angenommen habe und gegen das Ministerium ungerechtfertigt aufgetreten sei. Der Justizminister Ricard rechtfertigte den Wechsel des Untersuchungsrichters, der erfolgt sei, um die Untersuchung zu beschleunigen, während ihm Darlegungen vorwarf, er habe den ersten Untersuchungsrichter verletzt, weil dieser sich weigerte die Verhaftung für politische Zwecke benutzen wollte. Das Centrum beantragte eine einfache Tagesordnung, während der Ministerpräsident Bourgeois eine andere verlangte, in der dem Ministerium das Vertrauen der Kammer ausgesprochen wird. Nach Ablehnung der ersteren wurde letztere mit 326 gegen 43 Stimmen angenommen. — Die Wahrheit stellten

nachwies sei, daß dieser Beschluß der Deputirtenkammer den Bruch des Gesetzes mit dem Senat amtlich bedeute. Die Radicalen und Socialisten verlangten vom Ministerium, es solle von der Kammer eine Aenderung der Verfassung fordern unter dem Gesichtspunkt, den Senat abzuschaffen. Die Conservativen und Bonapartisten, das Ministerium könne nicht mit der Kammer allein regieren, und sehen keinen andern Ausweg als deren Auflösung.

Die englische Thronrede. — Das englische Parlament wurde am 11. Februar mit einer Thronrede eröffnet, die der Lordkanzler verlas. Darin heißt es, die Königin empfange fortgesetzt von den andern Regierungen Versicherungen freundschaftlicher Gesinnungen. Zwischen ihrer Regierung und der der Französischen Republik sei ein Abkommen getroffen worden, das den Zweck habe, die Unabhängigkeit des Königreichs Siam noch mehr zu sichern. Die Commission für die Abtheilung der Grenze zwischen Indien und Afghanistan sammele und den Landern des Kaisers von Rußland entsendete habe sich über die Grenzlinie geeinigt. Die Regierung der Vereinigten Staaten habe den Wunsch geäußert, an der Berathung der mit der Republik Venezuela bezüglich der Grenze Britisch-Guyanas schwebenden Streitigkeiten mitzuwirken. Seitens des Sultans der Türkei seien die thatsächlichen Reformen in Armenien genehmigt worden, auf die gemeinschaftlich mit dem Kaiser von Rußland und dem Präsidenten der Französischen Republik zu dringen, Sie, die Königin, für ihre Pflicht gehalten habe. Sie bedauere lebhaft, daß der jüngste Aufruhr einen Theil der türkischen Bevölkerung in jenen Provinzen zu einem Akte von Grausamkeiten gestört hat, die den tiefsten Abscheu hervorriefen. Der plötzliche Einbruch einer bewaffneten Armee aus dem unter der Controle der englischen Cadetten Compagnie stehenden Gebiet in die Südafrikanische Republik habe zu einem bedauernswerthen Zusammenstoß mit den Streitkräften der Boeren geführt. Hierbei wird in der Rede ausgesprochen, daß die Ereignisse einen Rückhalt nothwendig gewesen und endlich verlaufen sei. Bedauernswerth sei aber der Verlust theurer Menschenleben, darunter des Prinzen von Battenberg, der ruhmvolle seine Dienste zur Vertheidigung seines Adoptivvaterlandes geweiht habe. Ferner wird der von der Jubiläumsexpedition errungenen ehrenvollen gedacht. Als wichtigsten Berathungsgegenstand bezeichnet die Thronrede Vermehrung und Verbesserung der Streitkräfte. Weiter werden ankündigt Maßregeln zur Milderung der unter der landwirthschaftlichen Bevölkerung infolge der ungünstigen Lage der Landwirthschaft herrschenden Nothstandes, eine Gesetzesvorlage über die Verantwortlichkeit der Arbeitgeber bei Unfällen der Arbeiter, eine andere, die die Einschränkung der Einwanderung von ausländischen Armen bezweckt, sowie ein Gesetzentwurf über die Agrarverhältnisse in Irland.

Anerkennung des Fürsten von Bulgarien durch die Pforte. — Die bulgarische Regierung erhielt aus Konstantinopel die offizielle Mittheilung, daß der Sultan den Prinzen Ferdinand als Fürsten von Bulgarien anerkannt und den türkischen Botschaftern bei den Großmächten den Auftrag ertheilt habe, die betreffenden Regierungen um ihre Zustimmung zu bitten. Außer Oesterreich-Ungarn und England trafen inzwischen auch Rußland die Anerkennung des Fürsten Ferdinand aus.

Das deutsche Weißbuch über Transvaal. — Dem deutschen Reichstage ging ein Weißbuch zu, das 23 Aktenstücke, betreffend die jüngsten Vorfälle in der Südafrikanischen Republik, enthält. Das erste Aktenstück, datirt Berlin 1. Februar 1896, ist ein Erlaß des Staatssecretärs Frhr. v. Marschall an den englischen Botschafter Grafen v. Hatzfeldt, worin v. Marschall anläßlich der Bemerkungen Chamberlin's über den vom Präsidenten Krüger am 27. Januar 1896 entgegenkommenden Trost auf Kaiser Wilhelm seinen Dank ausspricht. Der Aktenstücke sind der Depesch der deutschen Politik sei der Schutz der materiellen Interessen Deutschlands, die die Aufrechterhaltung Transvaals als selbständigen Staat nach Maßgabe des Vertrags von 1884 und die Sicherung des Staatsguts bezweckt sei der Boeren und des Hafens in die Delagoa-Bai gebieten. Jameson's Gedanke, daß Aktionär „Gemmercial Union Amalgamation et Federation of all South African States" werden soll, kaum den deutschen Interessen zuwider. Laut einem Telegramm aus Pretoria vom 25. October 1895 bemerkte Lord Salisbury in einer Unterredung mit dem Grafen v. Hatzfeldt, er sehe die Transvaalfrage keineswegs als schwarzen Punkt zwischen Deutschland und England an und besorge sich mit Deutschland in dem Wunsch, daß in der Südafrikanischen Republik der Staatsgut aufrechterhalten werde. Einem Telegramm v. Marschall's vom 30. December nach soll der deutsche Consul in Pretoria der Transvaal-Regierung nachdrücklich einschärfen, daß sie jede Herausforderung strengstens vermeiden müsse, wenn sie sich das deutsche Wohlwollen erhalten wolle. In einem Telegramm aus Pretoria vom 31. December 1895 hatten die Deutschen Pretorias Kaiser Wilhelm ermuntert zum schleunigen Einschreiten zur Verhütung des unternehmlichen Wesens und Blutvergießens. Auch erwähnte nach einem Telegramm vom 31. December 1895 v. Marschall den deutschen Consul in Pretoria, im Nothfalle, sofort sich nach einer Rücksprache mit dem Präsidenten Krüger, ausschließlich zum Schutze des Consulats, des Lebens und des Eigenthums der deutschen Reichsangehörigen das Kanonenboot des Kreuzers Seeadler heranzuziehen, solange die Unruhen dauern würden. Gleichzeitig hatte der deutsche Gesandte in Lissabon der portugiesischen Regierung mitzutheilen, daß Deutschland der dortigen ausschließlich bemüht Zweden dienenden Maßregel auf die Gewährung der portugiesischen Regierung um so mehr traue, als Deutschland ein anderer Weg, für den Schutz der deutschen Reichsangehörigen zu sorgen, nicht zur Verfügung stehe. Das Kanonenboot betrage höchstens 50 Mann, was beweise, daß es lediglich Schutzzwecke verfolge. In einem Telegramm vom 1. Januar 1896 bemerkte Graf Hatzfeldt, er habe den Eindruck, daß der englischen Regierung das Verhalten der Chartered Company in jeder Hinsicht unerwünscht sei. An demselben Tage meldete der deutsche Consul aus Pretoria, die Ursache für die Deutschen sei beseitigt. Nach dem Actenstück Nr. 12 sprach Lord Salisbury am 7. Januar d. J. in seiner Unterredung mit dem Grafen Hatzfeldt die Hoffnung aus, daß nunmehr die Transvaalfrage als beendet angesehen werden könne. Nach dem Telegramm v. Marschall's an den Grafen v. Hatzfeldt vom 6. Januar bemerkte ersterer gegenüber dem englischen Botschafter Lascelles, er müsse gegen die Auffassung der englischen Presse Verwahrung einlegen, wonach das Telegramm des Kaisers an den Präsidenten Krüger feindselig gegen England und einen Eingriff in die englischen Rechte [illegible] sollte.

Das englische Blaubuch. — Gleichzeitig mit dem deutschen Blaubuch erschien in London ein Blaubuch über die jüngsten Vorgänge in Transvaal. Es enthält zunächst eine vom ehemaligen Unterstaatssecretär Sir H. Robinson dem Colonialamt übermittelte Depesche des britischen Agenten in Pretoria, Hy Parkes, worin sich der Gründe des Einfalls Jameson's in Transvaal bemächtigte, ferner eine Note von Derselben, woraus sich ergibt, daß Sir H. Robinson und die englische Regierung dringende Depesche an Dr. Jameson richteten, worin ihm erklärt wurde, er würde auf die Folgen seines ganz ungerechtfertigten Vorgehens persönlich verantwortlich gemacht werden. Am 31. December v. J. erhielt Chamberlain Sir Robinson, er möchte Cecil Rhodes den wahren Charakter der Handlungsweise Jameson's verstellen, der auch der Aktionärunion schweren Schaden zugefügt habe. Am 1. Januar telegraphirte Sir Robinson, er hatte Rhodes gesehen. Dieser habe ihm mitgetheilt, Dr. Jameson habe ohne seine — Rhodes' — Ermächtigung gehandelt. Chamberlain telegraphirte darauf an Derselben Tag an Robinson, es sei ihm angenehm, daß Rhodes Dr. Jameson, der von Strafen sei, eine Rüge ertheilt habe. Eine Depesche Chamberlain's an Sir Robinson vom 11. Januar enthält die Antwort Chamberlain's auf eine Anfrage des Präsidenten Krüger über die Bestimmung des englischen Geschwaders. Chamberlain erklärt in dem Telegramm Robinson, drei Provinzen Kruger mitgetheilt, daß drei englische Kriegsschiffe den Befehl erhalten hatten, nach der Delagoa Bai zu gehen, wo sich schon Schiffe anderer Staaten befanden. Am 13. Januar telegraphirte Chamberlain an Robinson bezüglich der englischen Absicht der Transvaal-Angelegenheit. Solange die Verhältnisse der Uitlanders bestanden, werde die Ursache innerer Unruhen bestehen bleiben. Möglicherweise sei Präsident Krüger geneigt, daß er mit auf irgendeine anerkannte Macht hoffen könne, um dem Verlangen nach Reformen zu widerstehen oder um Forderungen an England zu stellen. Er sei daher, angesichts dieser Möglichkeit für dringlichkeiten zu sollen, daß England sich um jeden Preis der Oberherrschaft gegenüber treten den Macht in der Angelegenheiten der Transvaal-Republik widersetzen werde, und erinnerte daran, daß die Annahme, Deutschland stehe an eine solche Einmischung, in England einen ein stimmigen, nach nie dagewesenen Austruck der öffentlichen Meinung hervorgerufen habe. Er glaube aber, ihn wissen lassen zu sollen, daß England seine Aenderung in seinen Beziehungen zur Transvaal-Republik dulden werde. Am 14. Januar telegraphirte Chamberlain an Robinson: „Es wird Ihre Pflicht sein, dem Präsidenten Krüger in seiner Sprache zu erklären, daß die Unverletzung der Rechte gegen die Beschwerden der Uitlanders, die durch das förmliche Versprechen Krüger's, billige Zugeständnisse zu machen, constatirt worden sind, auf die Ansicht einer dauerhaften, befriedigenden Regelung eine verhängnißvolle Wirkung ausüben werde." Ein Memorandum entwerfe darauf, die Zeit sei der Verfassung der Verhandlungen nicht gerade günstig, worauf Chamberlain erwiderte, er werde mit den telegraphischen Instructionen aufhören und auf dem Postwege eine Depesche schicken, worin die Politik Englands auseinandergesetzt werde. Diese Depesche ist vom 4. Februar datirt und in der vergangenen Woche veröffentlicht worden.

Mannigfaltigkeiten.

Hofnachrichten.

Der Kaiser begab sich am 13. Februar nach Jagdschloß Hubertusstock, wohin ihn die Kaiserin am 14. nachfolgte. Am 17. kehrte letztere nach Berlin zurück.

Die Königin von Sachsen kehrte am 18. Februar aus Dresden nach Dresden zurück.

Laut Bericht aus Gmunden hatte sich der Großherzog von Mecklenburg-Schwerin eine Erkältung zugezogen, infolge deren die asthmatischen Anfälle wieder in verstärktem Maße auftreten.

Herzog Ernst von Sachsen-Altenburg traf am 11. Februar abends zu einem mehrtägigen Besuch am Hof in Oldenburg ein. Von hier reiste er am 16. nach Braunschweig zum Besuch des Prinz-Regenten.

Die verwittwete Herzogin von Sachsen-Coburg und Gotha begab sich von Coburg zu längerem Aufenthalt nach Nizza.

Die Herzogin Friedrich Ferdinand zu Schleswig-Holstein-Sonderburg-Glücksburg kam am 13. Februar von Berlin nach Dresden zum Besuch ihrer Mutter, der Herzogin Adelheid zu Schleswig-Holstein. Am 17. begab sie sich nach Ballenstedt. — Herzog Ernst Günther zu Schleswig-Holstein traf am 17. Februar in Dresden ein und fuhr abends weiter nach Wien.

Der Fürst Reuß ältere Linie ist seit dem 6. Februar an Influenza und Keuchhusten erkrankt. Eine am 10. eingetretene Besserung wurde durch einen Rückfall unterbrochen. Nach den letzten Nachrichten hatte sich das Allgemeinbefinden des erkrankten Fürsten wieder gebessert.

Erzherzog Franz Ferdinand von Oesterreich-Este begab sich, wie gemeldet wurde, vor einigen Wochen von Assuan nach Luxor, um dort mit seinen Eltern und Schwestern zusammenzutreffen. Von hier kehrten die Herrschaften nach Assuan zurück. Vom 23. Februar ab sollte der kranke Erzherzog in Kairo Aufenthalt nehmen.

Die Kaiserin-Witwe von Rußland hat die Absicht, ihren kranken Sohn in La Turbie zu besuchen, anzugeben. Der Großherzog von Hessen-Darmstadt hat sich mit seinen Kindern von Coburg nach Nizza.

In Sofia erfolgte am 14. Februar der Uebertritt des kleinen Prinzen Boris zur orthodoxen Kirche unter großem Gepränge und dem Jubel der Bevölkerung im Beisein des Abgesandten des Kaisers von Rußland und der türkischen Würdenträger.

Arbeiterausstände.

In Berlin begannen am 13. Februar vor dem Einigungsamt des Gewerbegerichts die Verhandlungen zur Beilegung des Ausstands im Confectionsgeschäft, sie wurden jedoch vertagt, da die Geschäftsinhaber nicht ohne die Zwischenmeister verhandeln wollten. Das Gewerbegericht erließ eine Bekanntmachung, in der die Arbeitgeber, Zwischenmeister und Arbeitnehmer aufgefordert werden, Kartellsätzen zu ernennen, die derart sein sollen, vor dem Einigungsamt bindende Beschlüsse zur Beendigung des Ausstands zu fassen. Die Zahl der Ausständigen wurde am 13. Februar auf reichlich 10000 angegeben. In ein neues Stadium trat die Lohnbewegung durch eine Versammlung der Damenconfections-Schneidermeister am 14. Februar, die einmüthig beschlossen, die Arbeit sofort niederzulegen, bis eine Einigung zwischen den Schneidermeistern und den Confectionären erfolgt sei. Am 14. fanden mehrfache Conferenzen der Confectionäre, Meister und Arbeiterinnen statt, in denen allseitig der Wunsch nach Herstellung eines dauernden Friedens ausgesprochen wurde. Die Gesammtzahl der Ausständigen wird von socialdemokratischer Seite auf 17000 geschätzt. In Breslau wurde der Schneiderausstand bereits am 11. Februar nach Anerkennung der Forderungen der Arbeiter beigelegt. In Stettin, wo die Zahl der Ausständigen gegen 5000 betragen soll, hat eine Reihe von Firmen den von der Ausstandscommission aufgestellten Lohntarif bereits bewilligt. In Erfurt legten am 10. sämmtliche Confectionsarbeiterinnen die Arbeit nieder; durch die Verweigerung einer Lohnaufbesserung von 12½ Proc. wurde auch hier der Ausstand zum Ausbruch gebracht. In Halle a. S. beschloß am 11. eine Versammlung von 600 Arbeitern und Arbeiterinnen, in den Ausstand einzutreten; auch hier haben verschiedene Firmen die Lohnerhöhung schon zugestanden. In Dresden wurde von den Schneidern der Herren- und Knabenconfectionsbranche die Arbeitseinstellung beschlossen; organisirt wird hier in der hauptsächlichen Lohnerhöhung. Auch dieser Ausstand dürfte durch Bewilligung der Lohnforderungen seitens der größeren Firmen ziemlich beigelegt sein. In Hamburg wurden bis zum 10. 300 Personen in die Liste der Ausständigen eingetragen.

In Berlin ist ein Zimmererausstand im Gange; es forderte vorwiegend unorganisirte Arbeiterzahl und ein Minimallohnsatz von 55 ₰. Die Mitte Februar hatten 130 Baugeschäfte, die 1750 Zimmerleute beschäftigen, die Forderungen bewilligt. — Ebenda hatten die Setzmaschinen der Buchdruck. A. Bandus u. Co. infolge der Einführung einer Arbeiterin die Arbeit niederlegen; darauf beschloß der Verein der Buchdruckereibesitzer die Schließung aller Vereinsdruckereien. Durch das Gewerbegericht als Einigungsamt kam ein gütlicher Ausgleich zu Stande. — Auch [illegible] Bauhandwerker wegen Maßregelung ihrer Arbeitsgenossen die Arbeit ein. — In Crefeld legten die Weber-Gehilfen der Firma Bruno Schramm wegen Abzügen an den bedeutenden Accordlöhnen am 11. Februar die Arbeit nieder. Die Firma hat bereits neues Personal angeworben.

Der Ausstand der Arbeiter in der Steindruckerei- und Lackfabrik von Herm. v. Möller in Karlsruhe wurde durch Schiedsspruch des Einigungsamts beendet.

In Lemberg haben die ausständigen Setzer den wiener Normaltarif angenommen und sind am 7. Februar zur Arbeit zurückgekehrt.

Die ausständigen Bergarbeiter in Westfalen und Hessen sind meist angefahren, ohne ihre Forderungen durchgesetzt zu haben. — Auf sämmtlichen Kohlengruben in Zeitung setzten die Bergleute; auf der Grube Mansbase kamen Ausschreitungen vor.

Todtenschau.

Jean Auguste Barre, französischer Bildhauer, dessen Büste Napoleon's III. unter dem zweiten Kaiserreich zum amtlichen Modell für das französische Geld gewählt wurde, † in Paris am 5. Februar.

Georg Wilhelm Bode, Bildhauer, ein Sohn des frankfurter Malers Leopold Bode, † in Offenbach am 6. Februar, 45 Jahre alt.

Karl Burchard, angesehener Tenorsänger, namentlich durch seine vielhundertsten Arrangements der Musikdramen in weitesten Kreisen bekannt, † in Dresden am 12. Februar.

Jules Bußchey, der Aeltere der belgischen Tonrichter, Componist von Symphonien, Ouverturen, Märschen, Chören und Cantaten, † in Brüssel am 10. Februar, 84 Jahre alt.

Mariano Medina Contreras, Architekt und Director der Alhambra, auf den man die besten Hoffnungen auf weitere Restaurirten des verfallenden Mauerschlosses setzte, † in Granada am 4. Februar.

William Hayden English, nordamerikanischer Politiker, von 1863 bis 1864 demokratisches Mitglied des Congresses, eine Reihe von Jahren hindurch einer der Regenten des Smithsonian Institute, † in Indianapolis am 6. Februar, 74 Jahre alt.

Ludwig Gabillon, k. k. Hofschauspieler und Regisseur am wiener Burgtheater, seit 1863 Mitglied dieser Bühne und eine von deren bravsten Kräften, hervorragender Charakterdarsteller, am 16. Juli 1825 zu Warrow in Mecklenburg geboren, † in Wien am 13. Februar.

Heinrich Ferdinand Hecker, der frühere langjährige Präsident der Rechtscommission in Berlin, † daselbst am 16. Januar. Diese Nachricht aus Nr. 2744 der „Illustr. Ztg." wird hiermit in berichtigender Weise wiederholt.

Konstantin Prinz zu Hohenlohe-Schillingsfürst, k. u. k. Geheimrath und Kämmerer, erster Obermundschenk der Erblande von Oesterreich, General der Cavallerie und Chef sämmtlicher Leibgarden, Mitglied des Herrenhauses, Ritter des Ordens vom Goldenen Vließ, Großkreuz und Oberstallmeister des Malteserordens, ein Bruder des deutschen Reichskanzlers, am 9. September 1828 zu Gaibach geboren, † in Wien in der Nacht zum 16. Februar.

Adolf von Hülsen, kaiserl. Marine-Oberbaurath und Schiffbautechniker in Danzig, † daselbst am 13. Februar.

Wilhelm Kampfmeyer, Architekt der „Germania" und Vorsitzender des Vereins deutscher Maler, † in Berlin am 6. Februar, 51 Jahre alt.

Wolfgang v. Kehler, Geh. Oberbaurath a. D., verdienstvoller Rath im Finanzministerium, dann in der Eisenbahnabtheilung in Berlin, seit zwei Jahren einer der Inhaber des Bankgeschäfts W. v. Kehler u. Co., † in Berlin am 12. Februar.

Karl Lang, Fabrikbesitzer in Blaubeuren, einer der bedeutendsten Industriellen Württembergs, † daselbst am 8. Februar.

Darja Michailowna Leonowa, berühmte russische Opernsängerin (Altistin), lange Jahre hindurch eine der Hauptzierden des Repertoires der russischen Nationaloper, 1833 im Gouvernement Twer geboren, † in St. Petersburg am 9. Februar.

Jean Müller, ehemaliger Universitätsprofessor der Botanik in Genf, † ebenda daselbst.

Egon Moritz Prinz v. Natibor u. Corvey, königl. preußischer Major à la suite des Warrencommando v. Kahler, erster Flügeladjutant des Herzogs von Sachsen-Koburg und Gotha und mit der Führung des Oberhofmarschallamts und der Hoftheaterintendanz betraut, am 4. Januar 1863 zu Aachen geboren, † in Gotha am 10. Februar.

Karl Reinthaler, Professor, Organist und Musikdirector der Domkirche zu Bremen sowie Dirigent der dortigen Singakademie und Concertgesellschaft, auch Leiter der Liedertafel, ein vielseitiger Componist sowie bedeutender Dirigent und Gesangslehrer, am 13. October 1822 zu Erfurt geboren, † in Bremen am 13. Februar.

Hugo Schaal, bisher Dirigent und Componist, als Kapellmeister in Breslau, Frankfurt, Dresden, Karlsbad und zuletzt am Theater an der Wien thätig, † in Wien am 11. Februar im 44. Lebensjahre.

Frau Anna Schimpff-Jahn, unter dem Schriftstellernamen Maria Hertz vielfach mit Erfolg literarisch thätig, eine Tochter des bekannten leipziger Philologen H. Jahn, † in Trieb am 8. Februar.

Anton Schleinzer, seit 1860 Chefredacteur und Eigenthümer der „Agramer Zeitung", seit kurzem Director der Kroatischen Gewerbebank, † in Agram am 9. Februar.

David Simonsen, tüchtiger Portrait- und Genremaler in Dresden, wiederholt Vorsitzender der dortigen Künstlergesellschaft, † daselbst laut Nachricht vom 13. Februar.

Nikolai Strachow, bedeutender russischer Denker und Kritiker, der durch seine Kritiken in Rußland einen weit reichenden Einfluß ausübte, der Uebersetzer von Hugo Kircher's philosophischen Werken ins Russische, † in St. Petersburg am 6. Februar, 69 Jahre alt.

Ambroise Thomas, einer der bedeutendsten französischen Componisten der Gegenwart, seit 1871 als Nachfolger Auber's Director des pariser Conservatoriums, der Schöpfer der Opern „Mignon", „Hamlet" und anderer Werke, am 5. August 1811 zu Metz geboren, † in Paris am 12. Februar. (Portrait und Nekrolog s. S. 209.)

Dr. med. Guido Wagener, ordentlicher Honorarprofessor an der medicinischen Facultät der Universität Marburg, ein tüchtiger Anatom, am 19. Februar 1822 zu Berlin geboren, † in Marburg am 11. Februar.

Agnes Prinzessin von Waldeck und Pyrmont, geborene Gräfin Isenburg-Birstein, die Witwe des 1876 verstorbenen Prinzen Hermann, am 2. October 1814 geboren, † in Budapest am 16. Februar.

Wladimir v. Werewkin, kaiserl. russischer General der Infanterie, Commandant der Peter Pauls-Festung in St. Petersburg, bekannt aus dem letzten Türkisch-russischen Krieg, † in St. Petersburg laut Nachricht vom 28. Januar.

Dr. Eduard Winkelmann, ordentlicher Professor der Geschichte an der Universität Heidelberg, wo er die Geschichte des Mittelalters als einer der bedeutendsten Meister des Fachs und Haupt einer Schule glänzend vertrat, am 25. Juni 1838 zu Danzig geboren, † in Heidelberg in der Nacht zum 10. Februar. (Portrait und Nekrolog s. S. 218 u. 219.)

Ambroiſe Thomas, † am 12. Februar.

Edward Winkelmann, † am 10. Februar.

Ein parlamentariſcher Abend beim Reichskanzler.

Der parlamentariſche Abend, den der Reichskanzler Fürſt zu Hohenlohe-Schillingsfürſt am 5. Februar in ſeinem Palais zu Berlin abhielt, hatte in ſeinem Verlauf etwas durchaus behagliches. Die geſpannte Atmoſphäre, die zu Zeiten des Fürſten Bismarck und des Grafen Caprivi über dieſen Vereinigungen lag, war ganz gewichen. Aus der Art, wie Männer aus den verſchiedenſten Stellungen in Politik und Leben hier miteinander verkehrten, konnte man ſchließen, daß wir einer Zeit der Herabminderung der politiſchen Leidenſchaften und einer größern innern Annäherung der Parteien entgegengehen.

Es waren 500 bis 600 Gäſte der Einladung des Reichskanzlers gefolgt. Doch auch die große Geſellſchaft wird in ihrem Charakter von dem Weſen des Hausherrn beſtimmt. Fürſt Hohenlohe empfing, umgeben von den ihm unmittelbar attachirten Beamten, ſeinem Sohn, dem Prinzen Alexander, und ſeinem Neffen, dem Rittmeiſter der Gardekürraſſiere Grafen Schönborn, die von 9 Uhr ab zuſtrömende Menge der Parlamentarier. Und jeder nahm aus dem Handedruck des Reichskanzlers die Empfindung mit, daß er herzlich willkommen ſei und es nun an ihm liege, es ſich gemüthlich zu machen. Wer Auge in Auge dem Fürſten Hohenlohe gegenüberſteht, der fühlt ſich in der Nähe eines Mannes, in dem ſich Einfachheit und Beſcheidenheit mit Weltklugheit und Stärke in eigenthümlicher Weiſe miſchen. Dieſe kleine, gedrungte Geſtalt iſt doch in jedem Zoll grand-seigneur; einen großen Theil ſeines politiſchen Erfolgs als Politiker verdankt er ſeinem Erfolg als Menſch. Auch als Gaſtgeber hält er ſich mehr zurück, als daß er ſich aufdrängt; für den, der ihn aufſucht, iſt er aber immer zu ſprechen. Bei aller Reſerve bleibt er doch heute die charakteriſtiſchſte Figur in dieſen Räumen ſchon durch den Gegenſatz, den die Erinnerung an die Hünengeſtalten ſeiner Vorgänger erweckt.

Die Volkswirthſchaft des Reichskanzlers findet viele Gegner; ſeine Hauswirthſchaft dagegen fand an dem parlamentariſchen Abend lediglich überzeugte Anhänger. Wenn die Politik den Charakter verderbt, ſo verdirbt ſie offenbar nicht den Magen. In dem großen Congreßſaal hatte ſich die Menge gedrängt, daß es ſchwer war, einen Ueberblick zu gewinnen, wer alles da war. Als aber das Signal zum Angriff auf das in dem großen Nebenſaal aufgeſtellte Buffet gegeben war, da gruppirten ſich die Gäſte, man könnte ſagen, ſie organiſirten ſich um die Tiſche an die ſie von ihren Streifzügen nach dem Buffet herſchieden zurückkehrten. Am ſtärkſten iſt das Centrum vertreten; es befindet ſich heute nicht mehr im Kriegszuſtand — lächelnd noch mit den Bierrorräthen. Es fühlt ſich als herrſchende Partei auf dieſem ihm einſt ſo feindlichen Boden. Da ſah Hr. v. Buol, der Präſident, Hr. Spahn, der zweite Vizepräſident des Reichstags, Hr. v. Heereman und die bayriſchen Paſtoren. Die conſervative Gruppe iſt durch Frh.

Reichskanzler. v. Kotze. Hammann.

Der Reichskanzler empfängt ſeine Gäſte. Am Bierausſchank.

Vom parlamentariſchen Abend beim Reichskanzler Fürſten zu Hohenlohe-Schillingsfürſt. Nach dem Leben gezeichnet von C. Becker.

v. Lescanow vertreten; dagegen wird die Anwesenheit der Hochsperre des Agrarierthums, der Herren v. Manteuffel, v. Kanitz und Graf Mirbach, bemerkt. Keine Zentralisten — das ist natürlich — aber auch keiner der Hauptlinge der freisinnigen Volkspartei. Zur Gesellschaften ist der stets arbeitende Eugen Richter aber haupt nicht zu haben. Dagegen ist die freisinnige Vereinigung am Platz. Hr. Rickert ist in eifriger Ansprache an den Marinesecretär begriffen, der ihm mit behaglichem Humor zuhört, und von dem dann das abschließende Wort ertönt: „Sie bewilligen ja doch nichts!“ Unter den Nationalliberalen hebt sich die Gestalt des Großindustriellen Frhr. v. Heyl hervor, der seit 25 Jahren seinen Ruhm als schweigsamer Mann des Reichstags wahrt; da ist Hr. Bürklin, der Generalintendant aus Karlsruhe, die Kunstspecialität des Parlaments; Hr. Hammacher, seine Colonialspecialität. Von den Freiconservativen hat Hr. v. Kardorff seine Silbersorgen zu Hause gelassen, und „König Stumm“ thront an seinem Tisch mit dem ihm bewährten Ausdruck Mich kann keiner!

Unter die activen Minister — den schneidigen Hrn. v. Bronsart, den Finanzminister mit dem stets gespannten und sorgenvollen Zug, den im Glanz der noch neuen Würde strahlenden Minister des Innern v. d. Recke — mischen sich die Minister der Vergangenheit, die unter dem milden Hohenlohe'schen Regiment wieder mehr hervortreten, die Herren Delbrück, v. Lucius und v. Hofmann. Dann die Gruppe der Bundesräthe, vor allen der lebensfrische und liebenswürdige Bayer Hr. v. Lerchenfeld, der hesse Rothhardt mit dem festen knochigen Charakterkopf, dann die kleinen Bundesräthe, die

Graf von und zu Arco-Valley. Staatsrath v. Pfistermeister.

Frhr. v. Crailsheim. Fürst v. Hohenlohe. v. Bötticher. Kriegsminister. Marschall v. Bieberstein.

Im Kaisersimmer.

Vom parlamentarischen Abend beim Reichskanzler Fürsten zu Hohenlohe-Schillingsfürst.

Nach dem Leben gezeichnet von C. Becker.

sich eifrig darüber unterhalten, ob Prof. Dr. Zahn im Reichstag heute einen Erfolg gehabt hat — oder das Gegentheil.

In den Mitgliedern des Landwirthschaftsrathes gesellen sich die Vertreter der haute finance: Robert v. Mendelssohn, noch eifriger in der Kunst als auf der Börse; Hr. v. Schwabach, Chef des Bleichröder'schen Welthauses; Generalconsul Goldberger, für den die Welt jetzt in der heranziehenden berliner Ausstellung aufgeht.

Was aber diesen Abend besonders auszeichnet, ist die starke Repräsentation der hauptstädtischen Presse. Die größern Organe sind fast alle mehrfach vertreten, die Correspondenten der namhaftesten Zeitungen des Inlands und Auslands sind da; Hr. Rosenzweig, so einflußreich in der hamburger Presse, unternehmend wie immer, ist persönlich herübergekommen. Die Aufmerksamkeit der Preßmänner wendet sich besonders den Geheimräthen v. Philipsborn und Hartmann zu, die durch ihre Arrangirung der Fahrt zum tollen Fest sich ein so gutes Andenken gesichert haben.

Nur die Kunst ist kaum vertreten. In diesen Räumen ist sie überhaupt stiefmütterlich behandelt. In dem weltumfassenden Geist des großen Staatsmanns, unter dessen Herrschaft sie eingerichtet wurden, ist der Sinn für die bildende Kunst ausgefallen. Oede wie die Wände einer Eisenbahnwartehalle starren die weißen Mauern auf die Schar der Gäste herab. Und auch die Damen fehlen gänzlich, die unter Bismarck's Regime den großen Kanzler umgaben, stets eine reizende Auswahl. Denn die Damen schwärmten für Bismarck, so wenig Zeit er auch für sie hatte. Fürst Hohenlohe ist sicher kein Frauenfeind, aber das reizende Damenbouquet von früher ist er seinen Gästen noch schuldig geblieben.

Eduard Winkelmann.

Ein farbenprächtiges Bild boten in dem endlosen Leichenzuge, der sich am 12. Februar durch Heidelberg bewegte, die zahlreichen vexilla der Corporationen, im Strahle der Sonne leuchtend, dem todten Feldherrn ein letzter Gruß der akademischen Mannschaft; er war ein siegreicher Führer, Sieger in Wissenschaft und Forschung, Sieger in Entbehrung und Leid — und nur der Tod konnte ihn besiegen, mußte aber lange ringen und streiten, bis der eiserne Wille gebrochen, alle Kraft des Widerstands entwichen war.

Als Sohn unbemittelter Eltern wurde Eduard Winkelmann am 25. Juni 1838 in Danzig geboren, verlor, erst zwölf Jahre alt, den Vater und konnte nur unter den schwersten Entbehrungen es ermöglichen, seinem frühen Drang, der ihn zum Studium der Geschichte führte, Folge zu leisten; in Berlin und Göttingen mußte er 1856 bis 1859 vieles selbst beitragen, um Student sein zu können. Ranke machte tiefen Eindruck auf ihn, den nachhaltigsten jedoch Waitz, dessen Seminar in Göttingen Weltruf besaß, und von dessen origineller Forschungsart und Kritikmethode

Winkelmann sehr viel annahm. Seine Doctordissertation über die Verwaltung Kaiser Friedrich's II. in Sicilien (Berlin 1859) erregte Aufsehen, man beschäftigte ihn an den „Monumenta Germaniae historica", doch galt es ihm, zeitig zu einer Brotstellung zu kommen, und darum ging er im September 1860 als Oberlehrer an die Ritter- und Domschule in Reval, wo er sich bald verheirathete, später in gleicher Stellung nach Dorpat, wo er sich im August 1865 auch als Privatdocent an der Universität habilitirte. Seine Schullehrerzeit trug treffliche Früchte für den akademischen Beruf, von ihr hatte Winkelmann die eindringliche Lehrhaftigkeit, die treue Gewissenhaftigkeit, die unermüdliche Arbeitsliebe und das Talent, die Jugend zu verstehen und ihr das Lernen angenehm zu machen. Am 1. April 1859 ging er als außerordentlicher Professor an die Universität Bern, wo er alsbald Ordinarius wurde. Als Wattenbach nach Berlin übersiedelte, erfolgte Winkelmann's Berufung an seiner Statt als Ordinarius nach Heidelberg, 18. September 1873. Seit 1886 Geh. Hofrath, schuf er hier ein Seminar, aus dem so viele Geschichtslehrer für die Landesgymnasien u. s. w. hervorgegangen sind, seine Geistes- und Wissensrichtung ins Land tragend, daß man ihn wol den Vater der Geschichtskunde in Baden nennen kann.

Schon als Abiturient hatte sich Winkelmann den Stoff ausgesucht, der seine ganze Lebenskraft in Anspruch nehmen sollte, es war die Zeit der letzten Hohenstaufenkaiser, und in ihr leuchtete ihm fascinirend die oft räthselhafte und doch so gewaltige, bald deutsche, bald orientalische Gestalt Friedrich's II. entgegen; einen Zauberer hatten die Zeitgenossen ihn genannt, und unsern Winkelmann hat er fürs Leben bezaubert; galt Friedrich einst die Arbeit des Doctoranden, so war die Vertheidigung desselben gegen die Beschuldigung, er habe Ludwig von Baierns Mord auf dem Gewissen, die letzte Abhandlung des berühmten Meisters; sie erschien in seinem Lieb-

Prinzessin Henriette von Belgien und ihr Gemahl, Emanuel Herzog von Vendôme.

Nach photographischen Aufnahmen von Günther in Brüssel.

lingsorgan, den „Mittheilungen des Instituts für österreichische Geschichtsforschung" (Innsbruck 1880), und er nannte sie selbst seine letzte Arbeit. Im Jahre 1875 erschien in Berlin der 1. Band der preisgekrönten „Geschichte Kaiser Friedrich's II. und seiner Reiche" und 1885 die erste Abtheilung des 2. Bandes. Das Werk legte Zeugniß ab von allen Vorzügen seines Autors; er machte es sich niemals leicht mit dem Erforschen, sondern sprengte mit eherner Energie und rastlosem Fleiß alle Hindernisse, die er in den Kern eindringen konnte; neben der gründlichsten Methode stand die nüchterne Anschauung der Thatsachen, er verachtete alle müßigen Conjecturen, alle Phantastereien und sichtete erbarmungslos Spreu und Weizen; seine Kritik war scharf, aber gerecht, seine Darstellung klar und schmucklos. Auf wiederholten Reisen durch Italien sammelte Winkelmann Schätze zur Ausgestaltung seines Friedrich-Werkes; eine Vorarbeit dafür war „Philipp von Schwaben und Otto IV. von Braunschweig" (2. Bde., Leipzig 1872 bis 1878) in den „Jahrbüchern der deutschen Geschichte"; 1880 bis 1885 erschienen dann in Innsbruck zwei Bände „Acta imperii inedita", Urkunden und Briefe zur Geschichte des Kaiserreichs und Siciliens von 1198 bis 1400, ebenda 1880 „Sicilische und päpstliche Kanzleiordnungen" und endlich 1889 der völlig umgearbeitete 1. Band von „Kaiser Friedrich II." (Leipzig), vom zweiten hat er das Manuscript bis zum Jahre 1237 druckfertig hinterlassen. Winkelmann ist und bleibt für absehbare Zeiten die größte Autorität über Friedrich II. Von sonstigen größern Werken ist zu nennen „Geschichte der Angelsachsen bis zum Tode König Alfred's" (Berlin 1883 in der Oncken'schen Sammlung). Er war Mitarbeiter an vielen Zeitschriften, war bei der Herausgabe der „Historischen Studien" seit 1880 betheiligt, gab in der von Pertz herausgegebenen Sammlung „Geschichtschreiber der deutschen Vorzeit in deutscher Bearbeitung" die Jahrbücher von Quedlinburg, Hildesheim, Pöhlde und Magdeburg, die Chroniken von Berarld, von St. Blasien und von Stederburg sowie den Sächsischen Annalisten (Berlin 1862 bis 1884) heraus u. s. w.; auch war er mit Ficker an der neuen Herausgabe des 5. Bandes von Böhmer's „Kaiserregesten" thätig. Daß er sich für die Geschichte der Lande, an die ihn sein Amt knüpfte, lebhaft interessirte, war bei Winkelmann's regem Geist selbstverständlich, und darum entfallen auf die baltische Periode „Die Capitulationen der ehländischen Ritterschaft und der Stadt Reval" (Reval 1895) und das große Werk „Bibliotheca Livoniae historica. Systematisches Verzeichniß der Quellen und Hülfsmittel zur Geschichte Ehst-, Liv- und Kurlands" (Theile 1 und 2, St. Petersburg 1869 bis 1870), das sogar eine zweite Auflage (Berlin 1878) erlebte. Daß er Rußland nicht ganz aus dem Auge ließ, bewies 1887 sein Aufsatz „Zur Geschichte Kaiser Paul's" in der „Historischen Zeitschrift" Sybel's. Der schweizer Geschichte widmete er verschiedene Arbeiten, und seit er in Baden docirte, fesselten ihn Pfalz und Heidelberg; seit März 1883 Präsident der badischen Historischen Commission, leitete er ihre Arbeiten voll Ausdauer selbst vom Krankenbett aus, führte die Oberleitung der „Regesten der Pfalzgrafen am Rhein", von Jakob Wille, und zum Universitätsjubiläum gab er mit Unterstützung Adolf Koch's das „Urkundenbuch der Universität Heidelberg" (2 Bde., Heidelberg 1886) heraus. Wer hätte mehr gearbeitet, wer mehr geliebt und mehr geerntet als dieser begnadete Historiker, dieser starke Charakter, dieser echte Gelehrte! Arbeitend starb er am 10. Februar auf dem Felde der Ehre.

Heidelberg. Arthur Kleinschmidt.

Ambroise Thomas.

Wenn der lärmende Boeuf-Gras-Umzug vorbei, wenn der Fastnachtstaumel verrauscht und mit der stillen Carêmezeit nach der wohlthätige Ruhe eingetreten ist, wird in Paris der Musiker und Componist Ambroise Thomas auf Staatskosten beerdigt werden, der am 12. Februar nach kurzer Krankheit aus dem Leben geschieden ist. Der Verblichene war als tüchtiger Violinund Klavierspieler, als Verfasser von Kirchen- und Kammermusikstücken sowie einer Menge Klavierstücken, hauptsächlich aber als Componist der Opern „Mignon" und „Hamlet" weit über die Grenzen Frankreichs hinaus bekannt.

Ambroise Thomas wurde am 5. August 1811 in Metz als der Sohn eines Musiklehrers geboren. Es nimmt daher nicht wunder, wenn er den väterlichen Fußstapfen folgte. Schon mit vier Jahren hatte er das A B C der Musik, die Noten, vollständig inne und mit sieben Jahren spielte er bereits recht wacker Violine und Klavier. Das Talent des Knaben entwickelte sich zwar nicht mit auffälliger Geschwindigkeit, aber stetig, und mit dem 17. Jahr bezog er das pariser Conservatorium. Hier hatte er Lesueur in der Composition und Barbereau im Contrapunkt und der Fuge zu Lehrern. Ersterer bildete bekanntlich auch Berlioz und Gounod aus. Nachdem Thomas in der berühmten Anstalt im Faubourg Poissonnière, die im Jahre 1784 zur Ausbildung von Sängern für die großen Theater gegründet wurde und ihren Zöglingen den Unterricht kostenlos ertheilt, verschiedene Preise erlangt, trug er den ersten größern Erfolg als Sieger im großen Rompreis davon, der ein vierjähriges Stipendium von 3000 Frs. jährlich zum Studienaufenthalt in Italien und Deutschland einbringt. Vom Land, wo die Citronen blühn, brachte Thomas ein „Requiem" und eine Reihe von Kammermusikstücken heim. Dann begab er sich sofort an die Arbeit fürs Theater und debutirte in der Opéra-Comique zu Paris im Jahre 1837 mit einer kleinen einactigen komischen Oper „Double Échelle", die über 200 mal aufgeführt wurde. Von den vielen weitern zahlreichen Opern, die der Meister im Laufe eines halben Jahrhunderts mit regelmäßiger Fruchtbarkeit geschrieben hat, erwähnen wir hier nur „Le Caïd" 1849, den „Sommernachtstraum" 1850, den „Carneval von Venedig" 1857, „Mignon" 1866, „Hamlet" 1868 und „Francesca da Rimini" 1882.

Einer besondern Beliebtheit erfreut sich im Publikum „Mignon"; sie machte Thomas populär, und wie Goethe diese schwermüthig träumerische und doch so sympathische Gestalt durch das Lied im deutschen Lande eingebürgert hat, so macht sie Thomas durch seine Oper in Frankreich heimisch, wo man jetzt allenthalben die Melodie hört: „Connais-tu le pays où fleurit l'orange?" Bei der 1000. Aufführung von „Mignon" erhielt Thomas das Großkreuz der Ehrenlegion, deren verschiedene Grade er schon 1845 besaß. Seit 1851 gehört er der Academie des Beaux-Arts als Mitglied an, in der er Spontini's Platz einnahm. Am 8. Juli 1871 folgte er Auber als Director des pariser Conservatoriums, eine Würde, die er bis zu seinem Tode, wenn auch nicht zum Vortheil der Anstalt, bekleidete. Unter den allzu conservativen Ansichten des Greises litt das Institut, das den modernen Anforderungen nicht mehr entsprach. Aber man wollte andererseits den verdienstvollen Mann nicht durch eine demüthigende Amtsentsetzung kränken. Hatte er sich doch während der Belagerung von Paris im Deutsch-französischen Krieg sogar mit den Waffen in der Hand ums Vaterland verdient gemacht, hatte er doch als Nationalgardist auf den Wällen der Seinehauptstadt gestanden. Die Capitulation seiner Vaterstadt Metz soll ihm damals sehr zu Herzen gegangen sein.

Paris. Erich Korner.

Prinzessin Henriette von Belgien und ihr Gemahl, Emanuel Herzog von Vendôme.

Die am 12. Februar mit großem Glanz gefeierte Vermählung der Prinzessin Henriette von Belgien mit dem Prinzen Emanuel von Orleans, Herzog von Vendôme, versammelte eine stattliche Anzahl fürstlicher Hochzeitsgäste in Brüssel, darunter die Königin von Sachsen, die greise Fürsten-Mutter Josephine von Hohenzollern, Fürst Leopold sowie die Prinzen Joachim und Karl von Hohenzollern mit ihren Gemahlinnen, Prinz und Prinzessin Alfons von Baiern u. a. m., lauter Verwandte des Brautpaares, das beiderseits durch die Mutter von deutscher Abstammung ist und zu den meisten deutschen Fürstenhäusern in nahen verwandtschaftlichen Beziehungen steht.

Die neuvermählte Prinzessin wurde am 30. November 1870 als älteste Tochter des Grafen Philipp von Flandern und seiner Gemahlin Prinzessin Maria von Hohenzollern geboren; sowol ihr Vater, der jüngere Bruder des Königs Leopold der Belgier, als die geistvolle, kunstsinnige Mutter widmeten der Erziehung ihrer Kinder die liebevollste Sorgfalt und leiteten diese in vortrefflicher Weise. Idyllische Kinderjahre im Hause des Grafen von Flandern erlebte die erste schmerzliche Störung durch den im Januar 1891 erfolgten Tod des ältesten Sohnes, Prinzen Baldwin, der zum Erben des belgischen Thrones bestimmt war, und an dem nicht die Eltern und Geschwister, sondern auch der treue Oheim um diesen theuren Vetter hingen. Aus diesem schweren Leid rissen den trauernden Paar außer der Prinzessin Henriette noch vier Kinder, Prinzessin Josephine und Prinz Albert, der jüngste Sohn, auf den jetzt die Hoffnung des Landes als zukünftigem Thronerben beruht. Als Vorzug der Prinzessin Henriette große Liebenswürdigkeit und Herzensgüte nach, die sie im Verein mit umfassender geistiger Begabung und äußerer Anmuth zu einer überaus gewinnenden Erscheinung machen. Kein Wunder, wenn sie sich nicht blos daheim, sondern ebenso bei ihren verschiedenen Besuchen in Deutschland, namentlich in Sigmaringen und am sächsischen Königshof, aufrichtige Sympathien erwarb. Wie bei der Feier ihrer Schwester Josephine, so gab auch bei der übrigen Hochzeitsfeierlichkeiten den Ausschlag; das junge Paar lernte einander im verflossenen Sommer in der Schweiz kennen und lieben, dann brachte der Prinz seine Werbung bei den Eltern an, und am 18. November v. J. fand in Brüssel die Verlobung statt.

Prinz Philipp Emanuel Maximilian Maria Herzog von Orleans, dem aus Anlaß dieser Verlobung Herzog Philipp von Orleans als Oberhaupt der Familie den Titel eines Herzogs von Vendôme verlieh, der einzige Sohn aus der Ehe des Herzogs Ferdinand von Alençon mit der Herzogin Sophie in Baiern, ward am 18. Januar 1872 in Villa Nymphenburg bei München geboren und ist zwar ein Urenkel König Louis Philipp's von Frankreich, aber trotz seines fürstlichen französischen Namens und Titels mehr ein Deutsch-Oesterreicher als ein Franzose, da er meist auf den Besitzungen seiner Eltern in Tirol heranwuchs. Als Neffe der Kaiserin von Oesterreich diente der Prinz auch in der österreichischen Armee und stand bisher als Lieutenant bei dem 5. österreichischen Dragonerregiment Nikolaus I. Kaiser von Rußland in Graz. Seine Schwester, Prinzessin Marie, geboren 1865, vermählte sich 1891 mit dem Prinzen Alfons von Baiern.

Bismarck's Wohnung in Versailles.

Am 19. September nach den siegreichen Gefechten der Baiern und einiger Truppen des 5. preußischen Armeecorps gegen die im Süden und Südwesten vor Paris stehenden Franzosen bei Bicêtre und Petit Bicêtre hatte der Kronprinz mit dem Hauptquartier der 3. Armee seinen Einzug in die einstige Residenz Ludwig's XIV., Versailles, gehalten. Während der nächsten Wochen, in denen die Umschließung von Paris vollendet und der eiserne Ring festgefügt wurde, residirte der Kronprinz im Gebäude der Präfectur an der Avenue de Paris. Das Hauptquartier seines königlichen Vaters aber, und mit ihm das des Bundeskanzlers und das Auswärtige Amt, befanden sich im Schlosse des Barons Rothschild zu Ferrières. Dort fanden die ersten Verhandlungen zwischen dem Bundeskanzler Grafen Bismarck und dem Abgesandten der französischen republikanischen Regierung, Jules Favre, einem der Führer der Opposition unter dem zweiten Kaiserreich, über die Bedingungen des Friedensschlusses statt. Sie zerschlugen sich bekanntlich, da Jules Favre jede Zumuthung einer Gebiets- und Festungsabtretung an die Deutschen mit dem Pathos der Entrüstung von vornherein ablehnte. Am 5. October waren dann das königl. Hauptquartier, der Große Generalstab und das norddeutsche Auswärtige Amt ebenfalls nach Versailles übergesiedelt. So war diese sonst so stille und verlassene Stadt zum Herzen und Gehirn für die ganze kriegerische Thätigkeit der deutschen Heere und der deutschen Politik geworden. Von hier aus gingen die Befehle und Anweisungen zu allen Operationen der in Frankreich kämpfenden Truppen. Hier trafen die Abgesandten der deutschen Regierungen, die Deputation des deutschen Reichstags und endlich nach drei Monaten auch die französischen Unterhändler ein, als die Widerstandskraft von Paris gebrochen und die gesammte Waffenmacht Frankreichs überwunden war.

Der Kronprinz hatte seine bisherige Residenz in der Präfectur dem König eingeräumt und sein Quartier in der einer Madame André gehörigen „Villa des Ombrages" genommen. Graf Moltke bezog mit den Bureaus des Großen Generalstabs ein Haus in der Rue Neuve 38, Graf Bismarck mit seinen Beamten, dem Minister Delbrück, dem Grafen Hatzfeldt, den Legationsräthen v. Keudell, v. Abeken, Lothar Bucher, Graf Bismarck-Bohlen und Dr. Moritz Busch eine in der Rue de Provence 14 gelegene Villa. Es ist ein zweistöckiges Haus mit vorspringenden Flügeln, die einen Vorhof umgeben, gegen die Straße hin durch eine niedrigere Mauer mit einem Thorweg in der Mitte abgeschlossen. Das steile Schieferdach wird von heraustretenden Mansardenfenstern durchbrochen. Von seinem Arbeitszimmer im ersten Geschoß dieses Hauses aus leitete der gewaltige Mann damals während fünf Monaten fast die ganze europäische Politik. Hier schloß er mit den deutschen Staaten die Conventionen, die die Begründung des neuen Deutschen Reichs möglich machten. Und hierher trat, als alle Mittel zur Fortsetzung des furchtbaren Ringens mit den deutschen Siegern erschöpft waren und jede Hoffnung eines Umschwunges der Dinge geschwunden, in der letzten Januarwoche der französische Bevollmächtigte Jules Favre den sauern Gang an, der zum Abschluß des dreiwöchigen Waffenstillstands und zur Capitulation von Paris unter den vom deutschen Kanzler gestellten harten Bedingungen führte. Die Stadt hatte 200 Mill. Frs. dafür zu zahlen, daß die Deutschen sie nicht besetzten. Die Forts mit allem Kriegsmaterial wurden den Deutschen übergeben. Die ganze Besatzung wurde kriegsgefangen. Die Departements Côte d'Or, Doubs und Jura blieben vom Waffenstillstand ausgenommen, damit die Operationen v. Werder's und v. Manteuffel's gegen Bourbaki siegreich zu Ende geführt werden könnten.

In dem als Speisesaal dienenden Zimmer, das durch Stearinkerzen auf leeren Champagnerflaschen beleuchtet wurde, dinirten am Abend jenes denkwürdigen Tages Jules Favre und seine Begleiter mit Bismarck an langen Tafeln. Nach dem Schluß der Mahlzeit trat der Kanzler mit Favre in das angrenzende Arbeitszimmer, auf dessen großem grünbehangenen Schreibtisch alle Documente und Papiere zur Unterzeichnung bereit lagen. Vergebens hatte Favre noch einmal um Milderung der Bedingungen gebeten. Der Kanzler blieb unerschütterlich. Als die hinter ihnen geschlossenen Flügelthüren sich wieder öffneten und beide Männer in das Speisezimmer zurücktraten, war des Franzosen Gesicht von Thränen überströmt und seine Haltung völlig gebrochen. Beim Abschied aber dankte er dennoch seinem furchtbaren Gegner für die „manière chevaleresque", in der dieser die Verhandlungen geführt hätte.

In denselben Räumen empfing der eiserne Kanzler in der zweiten Hälfte des Februar auch Hrn. Thiers, der am 17. durch die Nationalversammlung in Bordeaux zum Chef der vollziehenden Gewalt während des bis zum 12. März

Die Wohnung des Bundeskanzlers Grafen v. Bismarck in Versailles, während das Hauptquartier sich dort befand, die Kaiserproclamation erfolgte, der Waffenstillstand abgeschlossen und schließlich die Friedenspräliminarien verhandelt und unterzeichnet wurden.

Das Zimmer in Versailles, in dem der dreiwöchige Waffenstillstand am 28. Januar 1871 und die Friedenspräliminarien am 26. Februar vom Bundeskanzler Grafen v. Bismarck und dem Chef der vollziehenden Gewalt Thiers unterzeichnet wurden.

verlängerten Waffenstillstandes ernannt worden war. Von Jules Favre begleitet, führte Thiers hier die Friedensverhandlungen und unterzeichnete blutenden Herzens, körperlich und geistig fast zusammengebrochen durch die Gemüthserschütterungen dieser Tage, unfähig, für Frankreich dem Sieger mehr abzuringen, als dieser bewilligen mochte, am 26. Februar mit der aus Pförtzheim geholten goldenen Feder das Document des vorläufigen Friedens, der mit zwei Provinzen und 5 Milliarden Frs. von Frankreich erkauft werden mußte. Auch Räume, in denen so große entscheidende Ereignisse sich vollzogen haben, sind mindestens so wie die, die „ein guter Mensch betrat, eingeweiht für alle Zeiten". Noch viel länger als nach „Hundert Jahren" werden französische Augen nur mit Grimm auf dieses Haus blicken können (falls man es so lange stehen läßt) und französische Herzen sich der Worte erinnern, die hier gesprochen worden sind, und des Actes, der hier von französischen Staatsmännern unterzeichnet wurde. L. P.

Los den Torpedo!

Es liegt in der Bestimmung der Torpedoboote, daß sie den Feind heimtückisch bei Nacht und Nebel angreifen, um sich unbemerkt heranschleichen zu können. Aber wehe dem Boot, das rechtzeitig vom Feind entdeckt wird. Die Granaten aus den Schnellfeuerkanonen bohren es in den Grund.

Der Tag graut, und in stark bewegter See dampft ein Panzerschiff heran mit verdeckten Lichtern, um nicht etwa die Aufmerksamkeit in der Nähe befindlicher Torpedoboote auf sich zu ziehen. Und doch naht sich ein Boot im Morgendunkel, um sein unheimliches Geschoß abfeuern zu können. Rasch verringert sich die Entfernung, und als vom Panzer das Boot bemerkt wird, ist es zu spät, obwol aus den Gefechtsmasten Schnellfeuer herniederprasselt, um das Boot zum Sinken zu bringen. Der Torpedo verläßt das Rohr, und Schaumspritzer zeigen seinen Weg zum Ziel. Willy Stower.

Eine wiener Toilettenausstellung.

Die Firma Drecoll, der wiener „Worth", hat kürzlich eine Ausstellung von Toiletten veranstaltet, die auf die elegante Damenwelt eine magische Anziehungskraft äußerte, aber insofern einen internen Charakter trug, als nur geladenen Gästen, den Kunden des Hauses, der Zutritt gestattet war. Diesen war Gelegenheit geboten, eine jener geheimnißvollen Stätten zu betreten, an denen die Mode „gemacht" wird, die ihre richtunggebenden Impulse längst nicht mehr ausschließlich von Paris empfängt. Die ausgestellten Toiletten, ausnahmslos Hof-, Ball- und Salonroben und die dazu gehörenden Ueberwürfe elegantesten Stils, waren durchweg „Créations", künstlerische und Originalschöpfungen, die, bevor sie das Licht der höfischen Prunkgemächer und der aristokratischen Salons bestrahlte, zum ersten mal der Oeffentlichkeit vorgeführt wurden, um dann, falls sie Beifall finden, als Modelle zu dienen.

Jedes tonangebende Modehaus strebt dahin, Modelle zu schaffen, d. h. Toiletten zu creiren, die sich durch Originalität, Geschmack und Neuheit des Arrangements auszeichnen. Das Sehnen jeder Modedame ist auf die Erlangung einer Nouveauté gerichtet, die entweder die herrschende Mode in neuer Weise variirt oder sich als Erfüllung der kommenden Mode zu erkennen gibt. Neuschöpfungen dieser Art werden, zunächst wegen ihrer Neuheit, theuer bezahlt; sie bilden ein künstlerisches Eigenthum des Hauses, das sie geschaffen hat und sie zur Vermeidung von Nachahmungen durch andere sorgfältig unter Verschluß hält. Hat eine Creation ihre sehr einträgliche Rolle als Modell ausgespielt, und läßt sie sich nicht mehr als solches um hohen Preis verwerthen, dann erst taucht sie, wenige Ausnahmen abgerechnet, in den Modeblättern auf, um schließlich mit größeren oder kleineren Abänderungen, die sie in der Regel ihres exquisiten Charakters berauben, als „neuste Mode" mit überraschender Schnelligkeit zur Herrschaft zu gelangen. Es hatte für die Damenwelt selbstverständlich einen ganz besondern Reiz, die Sensationstoiletten der Saison noch vor ihrem Auftauchen in der engern aber weitern Oeffentlichkeit aus nächster Nähe zu bewundern und sich über die wichtige Frage zu informiren: was trägt man, oder was wird die nächste Mode bringen. Aus diesem Grund herrschte in den Drecoll'schen Salons stets ein dichtes Gedränge von Damen aus den Kreisen der obersten Zehntausend, die in ihren einfachen dunkeln Straßenkostümen einen eigenthümlichen Gegensatz zu den in allen Farben leuchtenden Prachttoiletten bildeten, die zu vielen Dutzenden in geschmackvollster Anordnung auf Stellagen an den Wänden der mit Blumen und Palmen geschmückten Säle paradirten, deren Perspective durch Spiegel ins Unendliche verlängert wurde. Man sah jedoch nicht bloß ruhende Toiletten, sondern auch lebende: lebenden Modellen vergleichbar wandelte eine Schar ausgesucht hübscher Probiermamsellen in prachtvollen Roben, die sie von Zeit zu Zeit aus einem scheinbar unerschöpflichen Vorrath mit andern vertauschten, durch die Reihen der sachverständigen Kennerinnen. Viele der ausgestellten Prachtstücke

Eine wiener Toilettenausstellung. Bagin

Originalzeichnung von W. Gause.

verschwanden rasch nach ihrem Auftauchen, denn sie mußten am bestimmten Tage bei ihren Bestellerinnen in Bukarest, Konstantinopel, Alexandria, Warschau und Neuyork eintreffen. Der Kundenkreis des Hauses Drécoll erstreckt sich über die ganze Welt, und an den meisten europäischen Höfen sind die Schöpfungen dieses Ateliers hochgeschätzt.

Zur Beschreibung einzelner Toiletten ist an dieser Stelle kein Raum; auch gehört dazu die sachkundige Feder einer auf der Höhe ihrer Aufgabe stehenden Modereferentin; aber selbst einer solchen würde es schwer fallen, in Worten den stimmungsvollen, echt künstlerischen Farbenreiz der einzelnen „Créations“ zu schildern. Dazu gehört der farbenreiche Pinsel eines Makart!

Culturgeschichtliche Nachrichten.

Kirche und Schule.

— Die in den deutschen Colonien thätigen Missionsgesellschaften haben beschlossen, bei Gelegenheit der in Berlin stattfindenden Colonialausstellung auch eine Missionsausstellung zu veranstalten, die Missionskarten, Bilder von Stationen, Kirchen, Schulen, Gruppenbilder von Täuflingen, Modelle von Kirchen, Schulen u. dergl. enthalten und ein möglichst anschauliches Bild vom Bestand der Missionsunternehmungen in den Schutzgebieten geben soll.

— Die Société des Missions évangéliques de France und die Société protestante d'Evangélisation des Colonies françaises haben zwei protestantische Pastoren: Lanza, Präsident des Hofstiftlyzeums in Rheims, und Krüger, Professor an der Missionsschule in Paris, nach Madagaskar entsandt, um dem religiösen und patriotischen Starrsinn aus der Welt der Gesellschaften den Platz zu säubern, wo man auf rund 650000 Eingeborene 400000 Protestanten zählt. Die Errichtung des Postens eines evangelischen Pfarrers in Tananarivo ist grundsätzlich beschlossen.

— Zu einem großen socialpolitischen Katholikencongreß hat der Cardinal-Erzbischof von Madrid im Auftrag des Papstes die Delegirten aller politischen und wirthschaftlichen Katholikenvereine in die erzbischöfliche Residenz geladen. Auf diesem Congreß soll die soziale Frage nach den Grundsätzen der römisch-katholischen Kirche gelöst werden.

— Der päpstliche Delegat in Konstantinopel Mgr. Bonnetti hat in Erwiderung auf den sinnigen vom Patriarchen erlassenen Synodalbrief über die Frage der Verwendung heidnischer Kirchen zu christlicher Straße verordnet, die in den orthodoxen kirchlichen Kreisen der türkischen Hauptstadt wegen ihres mahnenden Tons eine bedeutenden Eindruck hervorgerufen hat. Demnächst erscheint eine Ausgabe seiner Briefe in französischer Sprache.

— Auf dem vom Magistrat der Stadt Berlin zum Zweck der Stellungnahme zum Lehrerbesoldungsgesetz einberufenen Städtetag wurde beschlossen, die Eingabe des berliner Magistrats anzunehmen und ihr folgenden Antrag des Oberbürgermeisters Bender von Breslau voranzustellen: „Das von der Verfassung des Landes gewährleistete Recht der einzelnen Gemeinden, die äußere Angelegenheiten ihrer Volksschule unabhängig von anderen Gemeinden und Schulen zu leiten, muß auch in Beziehung auf die Zahlung der Lehrergehälter, einschließlich der Alterszulagen, aufrechterhalten werden. Die einzelne Gemeinde darf aber nicht wider ihren Willen zum Anschluß an eine Verbandsklasse gezwungen werden, die der Leistung der Gemeinde völlig entgegen ist und die Verträge nicht nach dem Bedürfniß der einzelnen Gemeinde regelt, sondern nach dem Bedürfniß aller Schulen des Verbandsbezirks.“

Universitätswesen.

— Der bisherige außerordentliche Professor Dr. Hans Delbrück wurde zum ordentlichen Professor der Geschichte an der Universität Berlin ernannt. — Dr. Friedrich Hecker, Privatdocent für Physik an der Universität Göttingen, nahm eine Berufung als Docent an der Technischen Hochschule in Dresden an. — Prof. Dr. G. Fr. W. Müller, Director des Johannes-Gymnasiums in Breslau, wurde zum ordentlichen Honorarprofessor in der philosophischen Facultät der dortigen Universität ernannt. — Der bem. Prof. Dr. Röntgen in Würzburg am 12. Februar von der Studentenschaft dargebrachte Fackelzug nahm einen gestaltigen Verlauf. Cand. med. Beck vom Corps Franconia hielt die Ansprache. Der Gefeierte sprach gerührt seinen Dank für diese Huldigung der akademischen Jugend aus.

— Der preußische Unterrichtsminister hat den Universitäten den Gesetzentwurf, betreffend die Disciplinargewalt über die Privatdocenten, zur schleunigen Begutachtung zugehen lassen, wie die „Frankfurter Zeitung“ erfährt. Der Gesetzentwurf bestimmt, daß die Privatdocenten hinsichtlich der Disciplin den Professoren gleichgestellt und alle entgegenstehenden Bestimmungen der Universitätsstatuten aufgehoben werden. Die Facultäten sollen nur das Recht behalten, sich gutachtlich zu äußern.

— Ein socialwissenschaftlicher Cursus wird an der Universität zu Halle auch im kommenden Frühjahr, und zwar vom 13. bis 18. April, abgehalten werden. Vorträge haben bereits übernommen: Prof. Dr. Friedberg über Finanzreform, Prof. Dr. Liepe über Gefängnißfragen und Aerzte zu Gefängnissen, Geheimrath Dr. Löning über Arbeiterämter, Prof. Dr. Stammler über Rechts- und Staatsfragen, Prof. Dr. Conrad über Schwankungen des Geldwerthes und die Währungsfrage, Prof. Dr. Dietzel über die Lehren des heutigen Socialismus, Prof. Dr. Voß über soziale Zustände im Mittelalter. — Als Ergebniß der in seinem 70. Geburtstag veranstalteten Sammlung hat Prof. Dr. Heydebrand der Universitätsverwaltung in Halle ein Kapital von 4000 ℳ zur Begründung einer Heydebrand-Stiftung überwiesen, deren Zinsen zu einem Stipendium für evangelische Theologie-Studirende verwendet werden sollen.

— Das Technikum zu Strelitz wurde im Schuljahr 1895 von 746 Schülern besucht; damit war die bisher höchste Frequenz zu verzeichnen. Das nothwendig gewordene und mit den neuesten Instrumenten ausgerüstete elektrotechnische Praktikum wurde im verflossenen Sommer eröffnet. Drei Schulprogramme für das Jahr 1896 ist eine Statistik beigegeben, die die Wirkungen des Staats- und des Gruppenunterrichts in 608 Fällen gesetzgemäß beleuchtet. Um jedem Aspiranten ein eigenes Untersuchungszimmer überweisen zu können, werden demnächst entsprechende Einkanälen in dem mit elektrischer Beleuchtungs- und Rettungsfeuerlöschanlage versehenen Schulerbäude zur Ausführung gelangen.

— Der Verein bairischer Zahnärzte hat an die Kammer der Abgeordneten eine Petition gerichtet, in der um Errichtung eines mit der medicinischen Facultät der Universität München verbundenen zahnärztlichen Instituts gebeten wird. Die jährlichen Kosten werden auf 17000 ℳ veranschlagt. Außer drei Leiter des Instituts sind je zwei Professoren und Assistenten vorgesehen. Bereits im Jahre 1887 war ein ähnliches Gesuch von der Kammer abgewiesen worden, und das gleiche Schicksal hatte ein vom Ministerium für Kirchen- und Schulangelegenheiten in der 19. Ständeperiode eingebrachtes Postulat.

— In Leipzig tagte vor kurzem die Vereinigung alter Burschenschafter und faßte den Beschluß, den activen Burschenschaften über die unsere Zeit bewegenden socialen Fragen, mit denen sie sich im späteren Leben zu beschäftigen haben werden, durch alte Herren Vorlesen halten zu lassen.

— Sein 50jähriges Stiftungsfest wird in diesem Jahre der an der Universität Leipzig bestehende Theologische Studentenverein vom 17. bis 19. Juni feiern. Gegründet wurde dieser Verein von Prof. Dr. Harleß und später lange Jahre geleitet von Prof. Dr. Kahnis.

— Das münchener Corps Bavaria wird das 60. Stiftungsfest im Juli 1896 in der alten Universitätsstadt Landshut feiern, wo das Corps gegründet wurde. — In Marburg hat die bisher schwarze pharmaceutische Verbindung Hasso-Borussia Farben angelegt (schwarz-weiß-blau).

Gerichtswesen.

— Vor dem Reichsgericht in Leipzig wurde am 15. Februar die Revision gegen das Urtheil des Schwurgerichts zu Mülhausen i. E. verhandelt, durch das am 8. November v. J. der katholische Pfarrer Burg wegen Meineids zu 15 Monaten Gefängniß verurtheilt worden war. Von der Anklage des Diebstahls war er freigesprochen worden. Burg stellte aus dem Nachlaß einer Verstorbenen Werthpapiere entwenden haben, leugnete aber den ferner gegen ihn erhobenen Vorwurf, sich Papiere ab. Später ergab sich jedoch, daß er die Papiere in Paris verkauft und das Geld im Interesse der Kirche verwendet hatte. Er beruft sich aber auf das Beichtgeheimniß, das ihn verbindet hatte, die Wahrheit zu verleugnen. Die Geschworenen hatten damals in erster Berathung die Schuldfrage verneint, aber eine Hilfsfrage bejaht; sie wurden darum veranlaßt nochmals zu berathen und erkannten sodann auf Schuldig. Der Reichsanwalt beantragte in der Revisionsverhandlung die Aufhebung des Urtheils und führte aus, daß der erste Spruch der Geschworenen, der auf Nichtschuldig lautete, nicht widerspruchsvoll gewesen sei. Das Reichsgericht hob den zweiten Spruch der Geschworenen auf und erkannte auf Revisionsgrund.

— Eine sehr umfassende Geschäftsordnung für die sächsischen Amtsgerichte, über 1000 Seiten stark, ist im sächsischen Justizministerium ausgearbeitet und vor kurzem veröffentlicht worden. Zum nicht geringen Theil an praktische Dienst- und Geschäftsverrichtungen anknüpfend, befindet sich diese über alle Geschäftszweige sich verbreitende Geschäftsordnung vor allem dadurch aus, daß sie recht klar und übersichtlich abgefaßt ist. In mehr als 2000 Paragraphen sind alle Geschäfte verarbeitet, einschließlich der vorangehenden Bestimmungen über Anstellung, Vereidigung u. s. w. der Beamten. Hervorragend in seiner Fassung ist vor allem der §. 102 der allgemeinen Bestimmungen, der dahin lautet, daß sich jeder Beamte im amtlichen Verkehr mit dem Publikum anständig und höflicher Weise behandelt zu werden, und daß dem Ansehen und der Würde der Behörde seiner der Achtung vor dem Publikum selbst nichts so sehr schadet als ein rangemässiges Verhalten gegen das Publikum.

— Das baierische Staatsministerium der Justiz hat an die sämmtlichen Gerichte des Königreichs eine Entschließung erlassen, in der ausgeführt wird, daß die Entschädigungsgründe der Beschlüssen und Urtheilen der Gerichte in bürgerlichen Rechtsstreitigkeiten vielfach Kritisirungen allzu ausführlich erörtern. Hierdurch werden die Urtheile, die zunächst für die Parteien und das Publikum bestimmt sind, zu wissenschaftlichen Abhandlungen umgestempelt, die gesetzlichen Fristen zur Abfassung der Urtheile nicht eingehalten, die Ausfertigungen verzögert und die Parteien mit übermäßigen Schreibgebühren belastet. Auch rügt das Ministerium, daß die Sprache der Gerichte trotz der früheren Entschließungen vielfach gekünstelt und logisch unrichtig und unklar sei, daß sie der Gemeinverständlichkeit entbehre und in viele Fremdwörter entfalle. Den Gerichten wird eine bündige, mit Gründlichkeit verbundene kürzere Fassung empfohlen und zur Pflicht gemacht, auf die sprachliche Darstellung mehr Sorgfalt zu verwenden.

— Auch die badische Regierung hat nunmehr die Gerichtsdolmetschern angenommen, bei einmaligen Verurtheilungen von Personen, die das 18. Lebensjahr noch nicht überschritten haben, die Strafvollstreckung einstweilen auszusetzen, sofern die Strafe drei Monate Gefängniß nicht übersteigt. Wenn nach Ablauf einer bestimmten Frist sein weiteres gerichtliches Strafverfahren gegen den Verurtheilten anhängig wird, soll er zur Begnadigung vorgeschlagen werden. Eine politische Untersuchung der Vorgeschichte hat während der Strafaussetzung nicht zu erfolgen.

— Frhr. v. Hammerstein trat in Begleitung der Wachmannschaften am 11. Februar früh in Berlin ein und wurde alsbald nach dem Untersuchungsgefängniß Moabit gebracht.

Gesundheitspflege.

— Der Universitätsprofessor Salvioni in Perugia hat ein Instrument erfunden, das die Röntgen'schen Strahlen für das menschliche Auge wahrnehmbar macht. Der Erfinder gab dem Instrument den Namen Kryptoskop. Man soll mit dessen Hilfe im Stande sein, in den Geweben des menschlichen Körpers befindliche Fremdkörper unmittelbar, auch ohne Anwendung von Photographien, deutlich wahrzunehmen.

— Ein neues Mittel zur Heilung der Schwindsucht glaubt der neuyorker Arzt Dr. Byron Edson entdeckt zu haben; es besteht in einer Einspritzung von Kreosotöl. Dieses enthält 97 Proc. Wasser und 3 Proc. Phenol und Pflanzensäure. Hierauf amerikanische Aerzte haben das neue Mittel mit folgendem Ergebniß erprobt: 23 Patienten wurden geheilt, 68 sind gebessert und 91 sind gestorben. In drei Fällen war das Ergebniß nicht festzustellen, ein Schwindsüchtiger starb.

— Unter den deutschen Winterstationen nimmt St. Blasien im badischen Schwarzwald einen hervorragenden Platz ein. Das dortige, 600 Mtr. hoch gelegene Sanatorium für Lungenkranke, geleitet von Dr. Hanke, seit einem Jahr im Besitz und unter ärztlicher Leitung des Dr. Santer, ist auch in diesem Winter fast völlig belegt. Schon seit Mitte December herrscht dort ein beständiger schöner Gebirgswinter mit viel Sonnenschein und Kälte. Das Thermometer zeigt morgens 4 bis 6 Grad Kälte, mittags in der Sonne aber 20 bis 25 Grad Wärme.

— In Abbazia wird die Curliste vom 1. Februar 2043 Patrizen mit 3610 Personen aus. Da Oesterr. Wachter seine Stelle als Präsident des Curanzungscomités aufgegeben hat, so beabsichtigt dieses seine Auflösung. Am 18. Januar fand eine Versammlung von Pensionsbesitzern und Geschäftsleuten statt zur Gründung eines Vereins der Hausbesitzer und Interessenten Abbazias; außerdem wurde über eine geeignete Reklame bei der Budapester Millenniumsausstellung, über permanente Gesellschaftsconcerten u. s. w. berathen. Die „Mittheilungen aus Abbazia“ erscheinen nicht mehr im Verlag der Curcommission, sondern die Curliste wird fortab mit den Mittheilungen der Curcommission ausgegeben.

— Das Jodbad Darkau in Oesterreichisch-Schlesien wurde, wie die wiener Zeitschrift „Hygiea“ mittheilt, von dem Badearzt Dr. Wilhelm Degré auf 20 Jahre gepachtet. Es sind zunächst seine für die nächste Curzeit große Neuerungen in Aussicht genommen.

— In Meran fand am 3. Februar bei ungewöhnlich starkem Besuch im Curhause der zweite Naturwaldball statt. Die auf einem eigenen Balkon zur Darstellung gebrachten Waldscenen fanden reichen Beifall. — Das Kapital der Zahnärztlichen Stiftung ist bereits auf 140532 Kl. angewachsen. Das Curatorium wird nun ein entsprechendes Haus kaufen und darin eine zahnärztliche Hauptpoliklinik errichten. Die Curliste vom 3. Februar verzeichnete 6736 Curgäste.

Naturkunde und Reisen.

— Otto Nordenskjöld, der Leiter der schwedischen Feuerlandexpedition, hat dem Präs. v. Dickson in Gothenburg in einem vom 18. December v. J. datirten Briefe mitgetheilt, daß er in Punta Arenas an der Magalhaens-Straße angetroffen war. Zwei Expeditionsmitglieder befanden sich derselbe dort und hatten während sechs Wochen reiche und interessante zoologische und botanische Sammlungen gemacht. Das argentinische Kanonenboot, mit dem Nordenskjöld von Buenos-Aires erhielt, warf am 5. December in Bahia San Sebastian an der Ostküste des Feuerlandes Anker. In diesem Theil des argentinischen Feuerlandes ist früher zuerst Gold gefunden worden, und es sind noch immer einige Goldwäscher in Thätigkeit. Nordenskjöld bezeichnet das Feuerland als sehr fruchtbar. Die Expedition gedachte etwa noch einen Monat in ihrem ersten Aufenthaltsorte zu bleiben und sich dann in bisher unerforschte Gebiete begeben.

— Die Geschwindigkeit des vielbesprochenen Meteors in Madrid am 10. Februar erreichte um 9 Uhr 29 Min. 30 Sec. vormittags. Ein blendender hochweißer Feuerschein beleuchtete weithin den blauen wolkenlosen Himmel. Ein zwei Minuten anhaltendes Donnergrollen erschütterte die Luft und die Bürger wie bei einem Erdbeben. In den Häusern bewegten sich Thüren und Fenster, und die Möbel wurden von ihren Plätzen gerückt. Sachkundige berechneten auf 32 Kilometer die Entfernung des Meteors von der Erdoberfläche und nahmen als Grundlage für seine Bahn die Zeit an, die zwischen dem Aufleuchten des Feuerscheins und dem Vernehmen des Donners verging. Nach dem Verschwinden des Meteors beobachtete man eine kleine, weiß leuchtende Wolke am Himmel, die sich gegen Osten hin ausdehnte. Leider hatte das Naturereigniß Unglücksfälle im Gefolge, indem die Leute im Schrecken den Kopf verloren und im wilden Gedränge viele verletzt wurden, so in der Hauptstadt, wo bei 30 tausend Arbeiterinnen aus den Fabriken nach der Tiefe stürzten, wo das Geländer brachen und die Flüchtenden in die Tiefe stürzten. In der Markthalle, in den Schulen, Gefängnissen und Irrenanstalten entstand unbeschreibliche Verwirrung, ebenfalls unbeschreiblich. Verwundete Personen zählte man in Massen, darunter viele Frauen. Aus zahlreichen Orten liefen Nachrichten über die Erscheinung des Feuerkugel und über den Schrecken ein, den der Donner der Explosion bereitet hat. Man sucht jetzt nach den Bruchstücken des Meteors.

— Amerikas berühmteste wissenschaftliche Anstalt, das Smithsonianische Institut in Washington, beging am 22. Januar die Feier seines hundertjährigen Bestehens. Es wurde beschlossen, dem Gründer des Instituts, Josh Smithson, auf seinem Grabe in Genua seitens der dortigen englisch-amerikanischen Kirche Gedenktafeln aus Bronze zu errichten. In dem zur Verlesung gelangenden Jahresbericht wurde auf den Vorschlag der Bundesbehörde im Nationalwesen-Park besonders und bestimmt, daß der Arm der Heerde, die natürlich von Wilderern bis auf ganz traurigen Ueberreste wurde, nach dem zoologischen Nationalpark der Stadt Washington übergeführt werden müsse. Der Secretär der Gesellschaft hob ferner in den räumlichen Worten die hohe Bedeutung der von Prof. Dr. Thelen gegründeten und von der deutschen Regierung unterstützten zoologischen Stationen in Neapel hervor, die als das wichtigste zoologische Laboratorium der Welt zu betrachten sei. Amerikanischen Forschern und Studenten der Naturwissenschaften ist daselbst gegen Mietzahlung eine Stelle eingeräumt, was sich so vortrefflich bewährte, daß auch der wichtigsten naturwissenschaftlichen Gesellschaften und 700 angesehene Naturforscher der Vereinigten Staaten ihre Namen dahin vereinigten, die Aeußerung dieser Einrichtung zu sichern.

Heer und Flotte.

— Die neue Turnvorschrift für die preußische Infanterie zerfällt neben einer Einleitung in fünf Theile, von denen der erste im Arm-, der zweite im Gerade- und der dritte im Kniebeugen, der vierte das angewandte Turnen und der fünfte die Geräthe und Hindernisse behandelt. Bei den Kniebeugen sind diejenigen für die Rekruten und diejenigen für die drei Turnklassen in zwei getrennten Abschnitten angeordnet. In der Einleitung wird das Turnen als ein werthvolles Hilfsmittel für die militärische Ausbildung und Erziehung bezeichnet. „Mängel in der körperlichen Entwicklung des Soldaten werden durch dieses Thema beseitigt oder doch gemildert; Kraft, Gewandtheit und Ausdauerbefähigkeit des Körpers gegen Anstrengungen werden gesteigert, Muth, Entschlossenheit und Selbstvertrauen erweckt und gehoben.“

— Am 7. Februar sind Bestimmungen für die Uebungen des Beurlaubtenstandes der Königl. bairischen Armee im Etatsjahr 1896/97 erlassen worden. Diese schließen sich den gleichen Bestimmungen für die königl. preußische Armee an und weisen keine wesentlichen Veränderungen gegenüber früher auf.

— Nach der neuerschienenen Vorschrift für Aufnahme von Aerzteaspiranten in die österreichischen Garnisonsspitäler haben die letzteren grundsätzlich nur in dem ersten Jahrgang statt. Jeder aus der Schule examinirte Arzt hat dem eingetheilte Zeglinge zu verpflichten, für jedes absolvirte Studienjahr ein Jahr über die regelmäßige dreijährige Präsenzdienstzeit activ zu dienen. Für die Aufnahme in die Pionnier-Cadettenschule sind durch, für jene in die Infanterie-Cadettenschulen (14) sowie in die Cavallerie- und Artillerie-Cadettenschule nur vier absolvirte Mittelschulklassen erforderlich.

— Für die schweizerische Artillerie und die Unteroffiziere der schweizerischen Artillerie ist ein neues Reitzeug zur Einführung gelangt, wodurch das Gewicht des Reitzeugs mit Packung um etwa 10 Kilogr. erleichtert worden ist.

— Für die Herstellung von Fahr- und Aufwegen auf der Insel, von telephonischen Verbindungen der Forkarwelle mit dem Vorgelände und mit den Forts in Andermatt, für Erweiterung des Schußfeldes des Galenhüttenwerks, für die Wasserversorgung des Areals am Artlabern und für die Herstellung eines Unterkunftsraumes für die Wache beim Galenhüttenwerk sind durch schweizerischen Bundesbeschluß 120000 Frc. bewilligt worden.

— In der Geschützgießerei in Saint-Denis brach Ende Januar eine Feuersbrunst aus, durch die das gesammte Material, 70 Arbeiterwohnhäuser und 150 Holzhütten, unbrauchbar wurden.

— Das serbische Kriegsbudget, das in den beiden letzten Jahren nur 5,9 Mill. Fl. betrug, hat sich auf 6,9 Mill. Fl. erhöht.

— Die Armee der Vereinigten Staaten von Nordamerika zählte am 31. October 1895: 20088 Mannschaften und 2126 Officiere.

— Durch kaiserl. Ordre ist für die deutsche Marine bestimmt worden, daß bei den Torpedo-Abtheilungen die getrennte Ausbildung des seemännischen Personals zu Torpedobootsmanns-Maaten und Torpedomaschinenmanns-Maaten aufzuheben hat, und daß Ernennungen, bezw. Beförderungen zu Torpedo-Obermaschinenmaaten, Torpedoobermaschinenmanns-Maaten und Torpedo-Obermaschinenmanns-Maaten nicht mehr vorzunehmen sind. Die vorhandenen Torpedo-Obermaschinenmanns-Maaten und Torpedomaschinenmanns-Maaten sind nach Erfüllung der vorgeschriebenen Betrugszeit zu Torpedobootsmanns-Maaten, bezw. Torpedo-Obermaschinenmanns-Maaten zu befördern. Die Ausbildung zum Torpedomaschinenmanns-Maaten zu befördern. Die Ausbildung zum Torpedomaschinenmann erfolgt in einem Vorbereitungscursus in den Abtheilungsschulen der Torpedo-Abtheilungen und in praxis gelernter Commandirung zur Dienstmannschaft der Abtheilungsschule der 1. Torpedo-Abtheilung.

— Die größte bisher auf hoher See erreichte Dampfergeschwindigkeit soll das in Hafre erbaute Torpedoschiff Aerian besitzen. Es ist 44 Mtr. lang, 4,25 Mtr. breit, hat ein Deplacement von 135 Tonnen und eine Maschine von 3500 Pferdekräften. Bei der Abnahme des Schiffes legte es bei Vollkraft in der Stunde 31,29 Seemeilen, d. i. etwa 57,50 Kilometer, zurück.

Handel und Industrie.

— Das Grundkapital der preußischen Centralgenossenschaftskasse soll auf 20 Mill. ℳ erhöht werden. Eine entsprechende Vorlage wird voraussichtlich dem preußischen Abgeordnetenhause noch in dieser Session zugehen.

— In Berlin ist der Director der Rheinisch-Westfälischen Bank, Herrmann Friedmann, unter dem Verdacht der Urkundenfälschung verhaftet worden, während derselbe der Bank selbst, die mit ihnen seit langerer Zeit in Schwierigkeiten befindet, die Aufsorderung zugehen ließ, die Zahlungen einzustellen. Der Verhaftete war Aufsichtsrathsmitglied der Bank und der Rechtsanwalt Dr. Arnd Friedmann. Den directen Anlaß zu der Verhaftung bildete eine Anzeige, wegen Betruges Friedmann gefälschte Acten der Potsdamer Strafkammer und der ersten Berliner Criminaldeputation bei dem Deutschen Consum-Verein eingereicht hatte.

Eine von etwa 300 Vertretern der deutschen Schuh-, Schäfte- und Lederindustrien sowie verwandter Berufszweige besuchte Versammlung, die am 6. Februar in Frankfurt a. M. abgehalten worden war, faßte einstimmig die folgende Resolution: „In Erwägung der Nothlage der Industrie und die Einkaufsvereine der Mehrheit der Leisten es nicht zu, gegenwärtig Leder- und Schuhwaaren zu den niedrigsten Preisen zu verkaufen, wie sie vor dem Aufschlag im Anfang 1895 bestanden. In den Verkaufspreisen für Leder und Schuhwaaren sind überdauert diejenigen Preisverbindungen niemals erreicht worden, die der abnorm hohe Stand der Rohmaterialien bedingt hatte. Angesetzt zu normalen billigeren Preisen können nur auf Kosten der Qualität geschehen."

— Der Verlauf der in den letzten Wochen in Shaftesbury stattgehabten Messe war ein sauer. Die Hauptartikel, Manufactur-, Woll-, Baumwoll- und Seidenwaaren, hielten sich um 10 bis 15 Proc. niedriger gegen vor jährige Preise. Leder und Felle waren gleichfalls und zu ebenfalls niedrigeren Preisen ab. Das Angebot war eine nicht leicht von Käufern, da sich der Geldmarkt ungünstig gestaltet hatte.

Ausstellungswesen.

— Die Anwaltschaft zu der Sächsisch-thüringischen Industrie- und Gewerbe-Ausstellung in Leipzig geht mit dem 15. April d. J. zu Ende. Die günstige Witterung der letzten Tage veranlaßt den Vorstand der Gesellschaft zu dem Ausstellungsplatz einen weiteren Ausbau. Auch der Bau der Verbindungsstraße von der Plagwitz-Gaschwitzer Bahnlinie nach dem Ausstellungsplatz schreitet rüstig vorwärts.

— Die Berliner Vegetarische Vereinigung (Centrale Berlin) hat beschlossen, im Anschluß an die diesjährige Berliner Gewerbe-Ausstellung eine Vegetarische Ausstellung zu veranstalten, die zwei Hauptsächlich umfassen, aber administrative eine Zusammenkunft mit der Gewerbe-Ausstellung sein soll, um die Möglichkeit zu erwarten, auch Ausstellungsgegenstände andern als Berliner Bezirkes anzunehmen. Die Berliner Vegetarische Ausstellung soll vor allem vorzugsweise Nahrungsmittel, also solche Nahrungsmittel verführen, die der vegetarischen Anschauung gemäß lediglich [illegible] Erzeugnisse bestehen. Ferner werden Vorrichtungen zur Bereitung und Verabreichung derselben, sowie einen bekannten Kochschule in besonderer Richtung belaufen; auch soll an den für Vegetarier [illegible] Wirtschaften der Möglichkeit praktischer Gewohnheiten der vegetarischen Vollzahl erwiesen werden. Einen weiteren Theile der Literatur und Kunst Aufnahme, die für die naturgemäße Lebensweise werben. Die Ausstellung wird alle diese Gegenstände auch praktisch vorführen. Besondere Sorgfalt soll einem Kinderheim zugewandt werden. Die Anmeldung ist nach dem in den Vereinigten Staaten erprobten System De Bernardi durch Anzahl von Anzeichnungen für Beiträge in Geld, Waaren oder Arbeit empfohlen werden. Alle Schriftliche und Geldsendungen sind zu adressiren an das Generalcomité der Berliner Vegetarischen Ausstellung 1896, Berlin C. 22.

— Am 7., 8. und 9. Mai veranstaltet der Landwirthschaftliche Verein zu Breslau dort den 33. Internationalen Maschinenmarkt. Anmeldungen ist der Ausstellung und dem Markt haben die spätestens den 20. März zu erfolgen.

— Die auf den Wiener Congreß bezügliche Ausstellung im Lobkowitzschen Palais in Wien wurde am 15. Februar durch den Kaiser eröffnet. Bei der Eröffnungsfeier waren zugegen der Erzherzog Ludwig Victor, die Botschafter des Deutschen Reichs, von England und Italien, der Minister Graf Badeni, Erbe, Graf Schönborn, sowie Herzog Trivulzi als Vertreter des Ausstellungs-Comité, Graf v. Abensperg u. Traun bei in seiner Begrüßung des Kaisers hervor, daß viele fremde Höfe der Congreßausstellung volle Sympathie widmeten und alle Kreise der Residenz und des Reiches wetteiferten, um einen für Wien glänzenden Festabschnitt würdig zurückzurufen, der ihm bedeutsame Vortheile hatte in Kunst, Sitten und Wohlstand. Der Kaiser sprach seine volle Anerkennung aus für alle, die dazu beigetragen haben, die Erinnerung jener wichtigen Epoche zu erneuern, und trat sodann einen Rundgang durch die trefflich sehr interessante und großartige Congreßausstellung an.

— Mit der großen Hauptviehschau, die der Landwirthschaftliche Centralverein für Litauen und Masuren am 5., 6. und 7. Juni in Insterburg abhält, wird eine Ausstellung und ein Markt für land- und forstwirthschaftliche Maschinen und Geräthe aller Art sowie für Fabrikwerke zur Landesverbesserung und zum Personenverkehr verbunden sein. Eine Prämirung findet auf diesem Maschinenmarkt nicht statt. Nähere Auskunft ertheilt Oekonomierath Stockel in Insterburg.

— Eine Fachgewerbe-Ausstellung für das Hotel- und Restaurationswesen und verwandte Gewerbe findet vom 1. bis 31. August in Wiesbaden statt. Der gesammte Ausstellungsplatz wird eine große Ausstellungshalle, zwei gedeckte Hallen für Maschinen u. dergl., Restaurationsgebäude u. s. w. enthalten. Da die Ausstellung als eine allgemeine deutsche gedacht ist und Wiesbaden als Badeort von zahlreichen Fremden besucht wird, so hofft man, daß nicht nur die Besichtigung der Ausstellung, sondern auch ihr Besuch ein sehr reger sein wird. Auskunft für Aussteller und Interessenten ertheilt der erste Vorsitzende des Vereins der Restaurateure Heidelberger M. Hinderlaner in Wiesbaden.

— In Montreal (Canada) wird am 24. Mai eine Internationale Ausstellung eröffnet, die bis zum October dauern wird. Sie zerfällt in folgende Gruppen: Architektur, Transportmittel, allgemeine Industrie, Nahrungsmittel, Land- und Seewesen, [illegible] Maschinen, Bergbau, Künste, [illegible] Angewandte Modell, Schiffe jeder Art, Garnison, Versicherungswesen, Verschiedenes. Als Commissär für das Deutsche Reich werden bezeichnet die Herren Klein, Schatzmann u. Co. in Hamburg.

Verkehrswesen.

— Der Kaiser hat befohlen, daß zur Erleichterung des Arbeiterverkehrs bei Nebelwetter im vorigen Jahre zwischen Westerland und Wenningstedt auf Sylt Schnellzüge durch die Nebelbahnhöfe eine Zeitlang aus Armee-Fahrbahnmaterial gebildet werden soll. Diese Zeitlang wird ermöglichen, das zum Theaterbau nöthige Material, das auf zwei Dampfer-Anhängerbahnen geschafft wird, so schnell als thunlich herauszubauen.

— Der weimarische Landtag gab seine Zustimmung dazu, daß Baiern den Bau einer Eisenbahn von Meiningen über Lichtenau nach Ansbach ausführt und diese Linie in Staatsbetrieb nimmt, daß dagegen das Großherzogthum in Anerkennung der mit der Herstellung dieses Schienenweges verbundenen Vortheile zu den Baukosten einen unverzinslichen, nicht rückzahlbaren Zuschuß von 150 000 ℳ leistet.

— Die badische Lokalbahn Müllheim-Badenweiler wurde am 15. Februar dem Verkehr übergeben.

— In Zürich tagte am 9. Februar eine Versammlung von Vertretern der meisten in der Schweiz bestehenden und projectirten Nebenbahnen, die sich mit dem von Gustav Adler entworfenen Programm einverstanden erklärte. Dieses Programm betrifft die Creirung eines Nebenbahncomités zur Erreichung folgender Ziele: Schaffung eines einheitlichen Finanzplanes, nach dem unter gewissen Bedingungen die großen Bahnen die Nebenbahnen in ausgedehnter Weise unterstützen sollen; Erleichterung der gesetzlichen Bestimmungen für den Bau und Betrieb von Nebenbahnen nach dem Vorbild der Gesetzgebung in Deutschland und Oesterreich; Einwirkung auf eine billige Gestaltung des neuen Eisenbahnfrachtgesetzes, daß die Anwendung der großen Bahnen nicht verhindert und ihnen die Zuventionirung der Nebenbahnen nicht unmöglich gemacht werde; eventuellenfalls energische Opposition des Nebenbahnen gegen diesen Gesetz. Es wurde noch die Einsetzung einer Commission zur Erreichung dieser Zwecke beschlossen, und beim Bundesrath soll auf Erlaß einer besondern Gesetzgebung für Nebenbahnen gedrungen werden.

— Von den für den Bau des Elbe-Trave-Kanals aus das Jahr 1896/97 berechneten 6 Mill. ℳ bewilligte der Lübecker Bürgerausschuß 3 Millionen ℳ. Der Rest fällt auf Preußen und Lauenburg.

— Zu dem karlsruher Rheinkanal-Project wird gemeldet, daß das badische Staatsministerium zur Erbauung des Kanals einen Zuschuß von 3 Mill. ℳ bewilligen dürfte. Die Vertreter der Stadt Karlsruhe waren der Ansicht, daß die Stadt an die Kanalisirung eines so umfangreichen Plans nicht gleich herantreten könne, sie habe sich nun insofern ein Anrecht gesichert, als eine leistungsfähige Firma sich bereit erklärte, nicht nur den Kanal gegen Zahlung einer festen Summe (4 Mill. ℳ) zu bauen, sondern sich auch auf eine Reihe von Jahren in eigener Regie zu machen.

— Der böhmische Landtag nahm den Antrag über die Schiffbarmachung der Moldau und der Elbe auf der Strecke Prag Aussig unter Gewährung einer Landesbeihilfe in Höhe des dritten Theils der Anlagekosten an.

Kunst und Kunstgewerbe.

— In dem Wettbewerb um das Bismarck-Denkmal für Dankelberg in Elberfeld ist ein erster Preis nicht zuerkannt worden. Zweite Preise erhielten August Bauer in Düsseldorf und Joh. Boehmer in Berlin, einen dritten Hugo Lederer in Berlin. Außerdem wurden fünf vierte Preise vertheilt.

— Die Ausführung des Denkmals für Wolfgang Müller von Königswinter ist Otto Lessing in Berlin übertragen worden. Die Bronzebüste wird sich auf einem rechteckigabgetheilten Postament aus verschiedenfarbigem Gestein erheben und letzterem mit einer Relierie geschmückt werden, die „Vater Rhein", die „Loreley", „Nixen mit den Rheinkindern" und den „Rittergeneral Johann von Werth" darstellen.

— Das in Gotha geplante Wörth-Denkmal, das eine Germania mit der Fahne zeigen wird, ist Johannes Schilling in Dresden übertragen worden.

— Der Director der Landesgemäldegalerie zu Budapest Karl Pulszky ist seines Amtes entthoben und an seine Stelle Munkacsy aus Paris berufen worden. Den Anlaß hierzu haben die jüngst vom Palatin bewilligten, in ihrem Werth darf angezweifelten Bilderankäufe gegeben, für die ein Credit von mehr als 200 000 Gulden bewilligt und verbraucht wurde. Das Hauptbild betrifft bildet das von der Gräfin Oberegge auf der Auction Scarpa in Mailand für 12 000 Frs. erstandene und von Palatin für 235 000 Frs. übernommene Portrait, das als ein Bildniß des Lucrezia Tebaldeo von Rafael verkauft wurde, in Wahrheit aber weder den Genannten darstellt noch von Rafael herrührt, sondern ein Werk des Schulmeisters des Piombo ist und mit der „Fornarina" in den Uffizien, der „Venezia" in Berlin und dem „Violinspieler" der ehemaligen Galerie Scarra eine Reihe von Portraits bildet, die sämmtlich früher Rafael zugeschrieben wurden, jetzt aber als Werke Sebastiano's anerkannt sind.

— Ein Portrait des Fürsten Bismarck, das auf Anordnung des Kaisers zur Erinnerung an die Kaiserproclamation vom 18. Januar seinen Platz im Reichstagsgebäude finden soll, wird gegenwärtig von Lenbach angefertigt. Es zeigt den Fürsten in Uniform und in lebensgroßer ganzer Figur.

— Im Atelier Böcklin's am Wege von Florenz nach Fiesole stehen jetzt vier neue Werke der Vollendung entgegen. Das erste schildert „Polyphem", der den Felsen auf die Barke des Odysseus schleudert, das zweite einen „Triumph der Diana", das dritte „Francesca da Rimini und Paolo Malatesta in der Hölle", das vierte endlich, das ich „Brand" betitelt, eine von der Kriegsfurie in Asche gelegte, rauchende Stadt, über die der Tod, von Nacht, Gewalt und Zerstörung begleitet, dahinjagt. Man rühmt das Volk als eine der gelungensten Schöpfungen des Meisters, der mehr und mehr seine frühere Frische wiedererlangt hat.

— Im münchener Kunstverein ist das neueste Werk Hans Thoma's zur Ausstellung gelangt. Es schildert den Genius der Ruhe, der über eine stille Landschaft feierlich und ruhig bewegten Schrittes dahinwandelt, und weckt in der ersten Nähe die Leichtsinn betrachtenden Gemüth durch deren meisterliche und poetisch erfaßte Bewegung ebenso bestimmt wie in der erzielten landschaftlichen Stimmung.

— Der Ausstellungsverband münchener Künstler hat im Sächsischen Kunstverein zu Dresden soeben seine erste Ausstellung eröffnet, die mit etwa 100 Bildern den großen Oberlichtsaal füllt.

— In einer Ausstellung der „Vereinigung freie Kunst" in Arts Gurlitt's Kunstsalon zu Berlin hat sich eine Reihe jüngerer Künstler von darstellung ausgesprochener Richtung bei sehr verschiedenartiger Begabung und Ausbildung zusammengefunden. Arden Franz Melchert erscheinen Raphael Kenny in Paris, der Bildhauer M. Schatz und der Maler Hermann Lenbe in Lübeck bemerkenswerth. In der gleichzeitigen Ausstellung des Schulte'schen Salons nimmt der Berliner Bildhauer den trefflichen Raum ein. Tuttmann, Ulb, Zschimmer, Perin, O. Arnold, Paul Franck, Wenn u. a. bringen hier lange Reihen trefflicher und interessanter Leistungen. In großer Vielseitigkeit zeigt sich in einer Ausstellung des Lederlichen Nachlasses ferner das Talent des verstorbenen W. Linbenschmit, und verdiente Beachtung finden die auch malerisch reizvollen Humoresken von Henseler in München. Den Glanzpunkt der ganzen Ausstellung bildet jedoch eine herrliche Quellennymphe in Fabler, marmor, lebensgroßer Figur von der Hand A. Böcklin's.

— Im Städel'schen Institut zu Frankfurt a. M. ist gegenwärtig das verdeckende Problem „Tod des Brutus" nach dem Bruy des Lic. v. Steinle ausgestellt, ein Blatt aus der Uebergangszeit des Künstlers, in der er seine italienischen Eindrücke zu verarbeiten strebt.

— Die Akademische Ausstellung in Dresden wird in diesem Jahre mit Rücksicht auf die dort stattfindende Internationale Kunstausstellung [illegible].

— In Stuttgart wird die Internationale Kunstausstellung am 29. Februar voraussichtlich eröffnet werden.

— Aus der diesjährigen Jubiläumsausstellung in Berlin wird die Vereinigung der münchener Secessionisten sich nicht zurückziehen.

— Das Künstlerhaus zu Zürich hat eine besondere Frühjahr-Ausstellung eröffnet. Von deutschen Malern sind Stuck, H. Thoma, Trübner, Leibl, Stocking u. a., von englischen W. A. Wills und Wayne Jones, von französischen Gorret, von belgischen Verlat vertreten. Unter den Schweizern sind Kaiser, Meyer-Fabi und namentlich Stockmann besonders auf.

— In dem Wettbewerb um das Plakat der diesjährigen Internationalen Kunstausstellung in Dresden ist der erste Preis von 600 ℳ auf der Auftrag zur Ausführung Albert Klingert in Berlin zuerkannt worden. Den zweiten Preis von 400 ℳ erhielt Lamar Schindler in Dresden.

— Im Verlag von Franz Hanfstängl in München wird demnächst in einer beschränkten Auflage auf Japanpapier und in einer weiten Auflage auf Kupferdruckpapier ein Klinger Werk erscheinen, das nebst 25 in den Text gedruckten Zeichnungen etwa 50 Blatt Originalradirungen nach größtentheils noch unveröffentlichten Skizzen des Meisters darbieten wird. Der Text des in Großfolioformat gehaltenen Werks hat F. S. Meixner geschrieben; er gibt eine eingehende Würdigung des künstlerischen Schaffens Max Klinger's und einen Commentar seiner berühmten radirten Cyclen.

Theater und Musik.

— Im leipziger Stadttheater wurde Grillparzer's vorkürzlich Liebestragödie „Die Jüdin von Toledo" bei der ersten Aufführung sehr beifällig aufgenommen, besonders nach dem 3. und 4. Act. Nur eine Scene im Schlußact hatte bestremdende Wirkung.

— Die leipziger literarische Gesellschaft brachte am 9. Februar das neue Drama „Hanna Jagert" von Otto E. Hartleben erstmalig mit Erfolg zur Aufführung. Der Dichter's Talent für packende Charakterzeichnung und der geschickte Dialog haben bereitere Anerkennung gefunden. Die Heldin des Stücks, eine skrupellose Verbrecherin mehrerer Ehebrüche und Diebe, die ihren ersten beiden Liebhabern unter wird und dann trotz ihrer Abneigung gegen Gewissen einen Arzt heirathet, und einige andere Figuren erscheinen in ziemlich greller Beleuchtung.

— Das neue Drama „Der König" von Richard Voß fand bei der ersten Aufführung im meininger Hoftheater warme Zustimmung.

— Im posener Stadttheater hat das neue fünfactige Schauspiel „Die Herzogin von Athen" von Gisela Arnold günstige Aufnahme gefunden.

— Ein neues Schauspiel „Der Generalissimus" von Gustav Kadelburg und A. Bock erzielte bei der Erstaufführung im Residenztheater zu Hannover einen durchschlagenden Erfolg.

— Im görlitzer Theater ging das neue Schauspiel „Die Pflegerin" von Julius Freund mit lebhaftem Beifall erstmalig in Scene.

— Die einactige dramatische Dichtung „Ulfranda" von Carmen Sylva (Königin Elisabeth von Rumänien) erweckte bei der ersten Aufführung im meiner Raimund-Theater Beifall. Dabei brachte Frl. Barnecow die Titelrolle durch ergreifendes Spiel zu voller Geltung.

— Im hamburger Thaliatheater ist das neue Lustspiel „Die junge Frau Arnold" von Hugo Lubliner günstig aufgenommen worden. Der Dichter wurde nach dem 3. und 4. Act hervorgerufen.

— Auf Veranstaltung der beiden Gustav Adolf-Vereine in Luckenwalde gelangte kürzlich das Gustav Adolf Lustspiel von Dr. Kaiser mit großem Erfolg und erheblichem Ueberschuß zur Aufführung.

— Ein neuer Lustspielcharakter „Gelegenheitskauf" von P. v. Schönthan hat bei der Erstaufführung in einer wiener Matinée Interesse erweckt und Beifall geerndet.

— Das Lustspiel „Freund Fritz" von Erckmann-Chatrian wurde kürzlich im Grand Théâtre zu Amsterdam zum ersten mal in deutscher Sprache von holländischen Schauspielern aufgeführt und fand freien Anklang. Besonders zeichnete sich G. Pessari aus Münchner als Rabbi Schori. W. v. Juvlen und Frau Hessing aus.

— Ein neues Volksstück „Das Dudelsackvertragen" von Werner, dem Verfasser des beliebten „Raiferl", hat im großen Stadttheater großen Erfolg bei der Erstaufführung erzielt.

— Das pariser Théâtre libre brachte ein nach einer Novelle von Maupassant dramatisirtes Stück „Madame Tellier" von Octave Mitterner mit starkem äußern Erfolg zur ersten Aufführung. Das Stück ist eine Aneinanderreihung derber, [illegible] Scenen.

— Im pariser Palais-Royal-Theater trug ein neuer Schwank Feydeau's „Le Dindon" einen Lachsieg davon.

— Das schweriner Hoftheater brachte die neue Oper „Hegel's Gewachen" von Alfred Perl erfolgreich zur Aufführung, aufgeführt die als recht melodiös gerühmte einactige Oper „Die Alicia" von M. v. Castro. Das Textbuch der letzteren ist als ziemlich verfehlt bezeichnet worden.

— Im Stadttheater zu Halle erzielte die italienische Oper „A Basso Porto" von R. Cresalli durchschlagenden Erfolg.

— Alexander's Oper „Iwein" kam im chemnitzer Stadttheater erstmalig zur Aufführung und fand lebhaften Beifall.

— Die von den deutschen Theaterdirectionen vernachlässigte Oper „Der Barbier von Bagdad" von P. Cornelius ist kürzlich im münchener Hoftheater erfolgreich wieder zur Aufführung gelommen.

— Im frankfurter Opernhause erweckte die Oper „Der Gefangenmacher von Germana" von Jano Hubay bei der Erstaufführung lebhafte Zustimmung. Der Componist erntete mit seinem vortrefflichen Orchesterspiele stürmischen Beifall.

— Eine neue Oper „Alda" von Romanello ist im Theater in Piacenza mit großem Erfolg erstmalig aufgeführt worden.

— Maisenet's Oper „Das Märchen von Navarra" wurde bei der ersten Aufführung im mailander Scalatheater abgelehnt.

— In Boston (Amerika) erzielte die erste Aufführung der neuen großen Oper „Der Bravemal" von Walther Damrosch begeisternden Erfolg.

— Zuppé's letzte Operette „Das Modell" ging im münchener Gärtnerplatztheater erstmalig mit Erfolg in Scene.

— Beim Dresdener Hoftheater wurden 1895 nicht weniger als 37 neue Opern von namhaften Componisten eingereicht.

— Die königl. Kapelle des Hofopernhauses in Berlin unter Leitung von Artur Nikisch gab zum ersten mal in der leipziger Albertshalle zwei Concerte mit glänzendem Erfolg. Dem Dirigenten wurden an beiden Abenden große Ovationen dargebracht. Eine interessante Neuheit: „Till Eulenspiegel's lustige Streiche" von Richard Strauß, ein originelles, durch contrapunktische Kunst bewerkenswertes, aber auch mit Instrumentationseffekten überladenes Tongemälde, fand im ersten Concert lebhaften Beifall. Noch mehr wurden Mozart's „Es-dur-Symphonie", Bieber's „Aufforderung"-Ouverture, Beethoven's „A-dur- und C-moll-Symphonie" sowie die 3. Leonoren-Ouverture begeistert aufgenommen.

— Sophie Menter und Alexander Siloti haben in Berlin mit ihren Concerten Triumphe gefeiert.

— Dem dresdener Componisten Felix Draeseke hat der Herzog Alfred von Sachsen-Koburg und Gotha das Ritterkreuz 1. Klasse vom Herzoglichen Hausorden verliehen.

Digitized by Google

Damen vom Ballet. Nach einem Gemälde von G. Puig y Roda.

Presse und Buchhandel.

— Eine zahnärztliche Monatsschrift, „Die Zahnklinik in Theorie und Praxis", mit Stadt'schen provisorischen hervorragender Zahnärzte, wird von Pfarrer Dr. Liebermann im Verlag von Arwed Strauch in Leipzig herausgegeben.

— Vom „Neuen Leipziger Thierschutzverein werden seit Januar Blätter zur Pflege und Förderung des Thierschutzes im Volke in zwanzigster Auflage veröffentlicht, die sich betiteln „Schützet die Thiere!"

— Seit Neujahr kommt in London eine neue Wochenschrift für finanzielle und wirthschaftliche Interessen, „Money's Investment", heraus.

— Eine zahnärztliche Monatsschrift, „Die Zahnklinik in Theorie und Praxis", mit Stadt'schen provisorischen hervorragender Zahnärzte, wird von Pfarrer Dr. Liebermann im Verlag von Arwed Strauch in Leipzig herausgegeben.

— Vom „Neuen Leipziger Thierschutzverein werden seit Januar Blätter zur Pflege und Förderung des Thierschutzes im Volke in zwanzigster Auflage veröffentlicht, die sich betiteln „Schützet die Thiere!"

— Seit Neujahr kommt in London eine neue Wochenschrift für finanzielle und wirthschaftliche Interessen, „Money's Investment", heraus.

— Eine zahnärztliche Monatsschrift, „Die Zahnklinik in Theorie und Praxis", mit Stadt'schen provisorischen hervorragender Zahnärzte, wird von Pfarrer Dr. Liebermann im Verlag von Arwed Strauch in Leipzig herausgegeben.

— Vom „Neuen Leipziger Thierschutzverein werden seit Januar Blätter zur Pflege und Förderung des Thierschutzes im Volke in zwanzigster Auflage veröffentlicht, die sich betiteln „Schützet die Thiere!"

— Seit Neujahr kommt in London eine neue Wochenschrift für finanzielle und wirthschaftliche Interessen, „Money's Investment", heraus.

Hinterlistig. Nach einem Gemälde von Müller-Lingke. (Photographieverlag von Franz Hanfstängl in München.)

— Die in Berlin aufgeführte und vielbesprochene Tragödie „Heinrich und Heinrich's Geschlecht" von C. v. Wildenbruch ist jetzt im Verlag von Freund u. Jeckel in Berlin erschienen.

— Als ein Seitenstück zu Dr. Otto Ernst Luthardt's „Compendium der Dogmatik" wird demnächst im Verlag von Dörffling u. Franke in Leipzig von demselben Verfasser ein „Compendium der christlichen Ethik" herauskommen.

— Eine Subscriptionsausgabe von „Friedrich Rückert's Werken" in siebenundzwanzig Bänden wird von der J. G. Cotta'schen Buchhandlung Nachf. in Stuttgart geplant. Diese Ausgabe, deren erster Band demnächst zur Versendung gelangt, soll sechs in rothe Leinwand gebundene Bände zu je 2 ℳ umfassen.

— „Der deutsche Buchhandel der Neuzeit und seine Krisis" betitelt sich ein von Max Schmidtmann im Verlag der Buchhandlung des Waisenhauses in Halle a. S. herausgegebenes Werk, das die Reformbewegung, in der sich der deutsche Buchhandel seit einer Reihe von Jahren befindet und die zumeist die gegen-Schleuderei gerichtet ist, nach ihrer geschichtlichen Entwickelung sowie die verschiedenen Umwandlung des Sortiment- und des Verlagsgeschäfts in den commerziellen oder productiven Großbetrieb behandelt.

— Unter dem Titel „Culturbilder aus dem schweizerischen Volksleben" wird im Verlag von A. Siebert in Bern ein Werk von Fritz Baumann erscheinen, das in einer Reihe von Heften Schilderungen aus dem Leben des Gebirgsvolkes bringen wird. Das soeben ausgegebene erste Heft, das sich betitelt „Volksfeste in der Schweiz", handelt von den historischen Gedenkfeiern. Die eidgenössischen Feste, die lokalen Volksfeste, die Volksschauspiele und die folkloristischen Umzüge sollen in den folgenden Heften dargestellt werden.

— „Die Erde. Eine allgemeine Völker- und Länderkunde" ist der Titel einer von Dr. Franz Heiderich in A. Hartleben's Alexander Kohler in Dresden zur Ausgabe gelangt. In Anbetracht der Fülle von thatsächlichen Kenntnissen mit praktisch methodischen und pädagogischen Anleitungen, die in den Vorträgen enthalten sind, sollten diese in keiner Schul- oder Vereinsbibliothek fehlen.

— Von dem „Codex diplomaticus Saxoniae regiae" (Urkundenbuch des Königreichs Sachsen) ist soeben im Verlage von Giesecke u. Devrient in Leipzig der Band erschienen, der die Materialien der Universität Leipzig von der Gründung der Universität (1409) bis zum Jahre 1559 enthält. Er ist von Prof. Dr. G. Erler in Königsberg (früher in Leipzig) bearbeitet worden.

— Ueber den Entwurf des deutschen Bürgerlichen Gesetzbuchs werden im Verlag von J. Guttentag in Berlin Vorträge in einzelnen, für sich abgeschlossenen Heften zur Ausgabe gelangen, die aus der Feder hervorragender Rechtslehrer eine

— Die in Berlin aufgeführte und vielbesprochene Tragödie „Heinrich und Heinrich's Geschlecht" von C. v. Wildenbruch ist jetzt im Verlag von Freund u. Jeckel in Berlin erschienen.

— Als ein Seitenstück zu Dr. Otto Ernst Luthardt's „Compendium der Dogmatik" wird demnächst im Verlag von Dörffling u. Franke in Leipzig von demselben Verfasser ein „Compendium der christlichen Ethik" herauskommen.

— Eine Subscriptionsausgabe von „Friedrich Rückert's Werken" in siebenundzwanzig Bänden wird von der J. G. Cotta'schen Buchhandlung Nachf. in Stuttgart geplant. Diese Ausgabe, deren erster Band demnächst zur Versendung gelangt, soll sechs in rothe Leinwand gebundene Bände zu je 2 ℳ umfassen.

— „Der deutsche Buchhandel der Neuzeit und seine Krisis" betitelt sich ein von Max Schmidtmann im Verlag der Buchhandlung des Waisenhauses in Halle a. S. herausgegebenes Werk, das die Reformbewegung, in der sich der deutsche Buchhandel seit einer Reihe von Jahren befindet und die zumeist die gegen-Schleuderei gerichtet ist, nach ihrer geschichtlichen Entwickelung sowie die verschiedenen Umwandlung des Sortiment- und des Verlagsgeschäfts in den commerziellen oder productiven Großbetrieb behandelt.

— Unter dem Titel „Culturbilder aus dem schweizerischen Volksleben" wird im Verlag von A. Siebert in Bern ein Werk von Fritz Baumann erscheinen, das in einer Reihe von Heften Schilderungen aus dem Leben des Gebirgsvolkes bringen wird. Das soeben ausgegebene erste Heft, das sich betitelt „Volksfeste in der Schweiz", handelt von den historischen Gedenkfeiern. Die eidgenössischen Feste, die lokalen Volksfeste, die Volksschauspiele und die folkloristischen Umzüge sollen in den folgenden Heften dargestellt werden.

— „Die Erde. Eine allgemeine Völker- und Länderkunde" ist der Titel einer von Dr. Franz Heiderich in A. Hartleben's Alexander Kohler in Dresden zur Ausgabe gelangt. In Anbetracht der Fülle von thatsächlichen Kenntnissen mit praktisch methodischen und pädagogischen Anleitungen, die in den Vorträgen enthalten sind, sollten diese in keiner Schul- oder Vereinsbibliothek fehlen.

— Von dem „Codex diplomaticus Saxoniae regiae" (Urkundenbuch des Königreichs Sachsen) ist soeben im Verlage von Giesecke u. Devrient in Leipzig der Band erschienen, der die Materialien der Universität Leipzig von der Gründung der Universität (1409) bis zum Jahre 1559 enthält. Er ist von Prof. Dr. G. Erler in Königsberg (früher in Leipzig) bearbeitet worden.

— Ueber den Entwurf des deutschen Bürgerlichen Gesetzbuchs werden im Verlag von J. Guttentag in Berlin Vorträge in einzelnen, für sich abgeschlossenen Heften zur Ausgabe gelangen, die aus der Feder hervorragender Rechtslehrer eine

Der muthmaßliche Entdecker des Nordpols Dr. Fridtjof Nansen.

Nachdem man seit dritthalb Jahren keinerlei Nachricht mehr über den kühnen Forscher Fridtjof Nansen und die von ihm unternommene Entdeckungsreise nach dem Nordpol gehört hatte, bringt jetzt die Kunde vom einer am 13. Februar in St. Petersburg eingetroffenen Depesche aus Irkutsk, derzufolge der Lieferant Nansen's, Kaufmann Kaschnarew, dem Präfecten zu Kolymsk in Nordsibirien die Botschaft gesandt, Nansen habe den Nordpol erreicht, Land entdeckt und werde nunmehr zurückkehren, die gesammte wissenschaftliche Welt in große Aufregung. Die Angehörigen Nansen's haben zwar erklärt, daß sie noch nicht wagen, dieser Nachricht Glauben zu schenken; aber geographische Autoritäten in Christiania halten sie für nicht unwahrscheinlich, und auch der britische Vicecensul in Archangelsk bestätigt in einem Telegramm an das Auswärtige Amt in London, daß Nansen sich auf der Rückreise vom Nordpol befindet. Neuere Nachrichten über den unternehmenden Reisenden fehlen zwar bis zur Stunde noch, allein wahrscheinlich ist das Gerücht von seiner Ankunft an der Küste Nordasiens, das sich rasch unter den Ansiedelungen der dortigen Eingeborenen verbreitete und durch diese an den Großhändler Kaschnarew gelangte, ihm schneller voraneeilt, als er selbst durch eigene Boten Meldung schicken konnte. Man darf daher wol in einigen Tagen genauern Berichten Nansen's über den Verlauf und Erfolg seiner Expedition entgegensehen; auch ist die russische Regierung angelegentlich bemüht, durch den Gouverneur von Irkutsk baldmöglichst bestimmte Auskunft über die Heimkehr Nansen's zu erlangen.

Dr. Fridtjof Nansen, der muthmaßliche Entdecker des Nordpols.

Kaum je zuvor sind die Forschungsreisen nach den Polarländern von solchen Erfolgen begleitet gewesen, wie sie der Norweger Dr. Fridtjof Nansen erreicht hat. Seine auf Schneeschuhen ausgeführte Durchquerung Grönlands im Jahre 1888 (s. Nr. 2070 der „Illustr. Ztg.") ist noch in frischem Andenken, und im Frühjahr 1893 rüstete sich Nansen zu einer neuen wissenschaftlichen Expedition, wie sie in so kühner Weise wol noch nie geplant worden war. Er beabsichtigte nichts geringeres, als bis zum Nordpol vorzudringen, und gedachte sich mit seinem eigens für diese Fahrt gebauten, ungemein starken Schiff im Polareis einschließen und mit diesem treiben zu lassen, da er der Ueberzeugung war, daß das sich in Bewegung setzende Eis sein Schiff quer über die Nordpolregion bis ins Ostgrönländische Meer, zwischen Spitzbergen und Grönland, bringen und er auf diese Weise den Nordpol erreichen und passiren werde. Das norwegische Storthing bewilligte zur Förderung dieses großartigen Unternehmens die Summe von 200000 Kronen, die übrigen Kosten wurden auf privatem Weg aufgebracht, und am 24. Juni 1893 fuhr Nansen, von zwölf Theilnehmern begleitet, auf seinem Polarschiff Fram von Christiania ab. Die Reise war schon im Beginn durch die Verhältnisse begünstigt, indem Nansen vom Karischen Meer aus (wo er am 20. August 1893 gesehen wurde) sich direct nach Norden wenden konnte. Die letzte von ihm direct gesandte Nachricht, die nach Europa gelangte, datirt vom 3. August 1893; er segelte an diesem Tag aus der Jugorstraße, um längs der Küste Sibiriens bis zur Mündung des Olenek im Westen der Neusibirischen Inseln vorzudringen und sich dann nordwärts zu wenden. Die Meeresströmung sollte seiner Absicht nach den Fram an die Ostküste Grönlands führen, die jetzige Meldung kommt jedoch von einer Seite, die der Richtung, in der Nansen seine Rückkehr erwartete, gerade entgegengesetzt ist. Um so gespannter ist man deshalb auf die bald zu erhoffenden Nachrichten, in welcher Weise der unerschrockene Forscher seine weitgehenden Pläne ausgeführt haben mag.

Bibliothekswesen, Bücher- und Kunstauctionen.

— Eine Sammlung von Oelgemälden und Aquarellen moderner und älterer Meister, nach Ankäufen des von der Actiengesellschaft herausgegebenen Verzeichnisses 196 Nummern, gelangt am 24. Februar durch Rudolf Bangel in Frankfurt a. M. zur Versteigerung.

— In München findet zu Anfang März unter Leitung des Kunsthändlers Hugo Helbing eine Versteigerung von Antiquitäten und Oelgemälden alter und neuer Meister statt, die zum Theil aus dem Nachlaß des ehemaligen münchener Kunstverlegers Jos. Aumüller herrühren.

— Die Kunstsammlung des in Christiania (Norwegen) verstorbenen Kaufmanns P. Simonsen, mit die größte des Nordens, kommt vom 24. bis 29. Februar in Kopenhagen zur Versteigerung. Die Sammlung enthält Porzellane von Meißen, Sèvres, Berlin, Wien, Chelsea, Kopenhagen, Haag sowie orientalische, darunter große Seltenheiten; Fayencen von Delft, Herrebo in Norwegen (selten); weiter schöne Taschen- und Tafeluhren, Flacons aus Bergkrystall mit Goldmontirung, Dosen, ausgezeichnete Miniaturen, Gold-, Silber- und Schmucksachen mit Edelsteinen, Email, Elfenbein, Möbel, Gemälde u. a.

— Die reichhaltige Büchersammlung des im verflossenen Jahre zu Dresden verstorbenen Hrn. Thomas Ph. Boyes gelangt am 16. März und den folgenden Tagen durch Asch. Berlin ebendaselbst zur Versteigerung. Der Auctionskatalog verzeichnet 2580 Nummern, darunter Pergamentmanuscripte und Pariser Handschriften aus dem 14. bis 18. Jahrhundert, Incunabeln, Kupfer- und Holzschnittwerke aus frühern Jahrhunderten, Werke über Geschichte, Länder- und Völkerkunde, Reisen u. s. w., Cultur- und Sittengeschichte, Volksthümliches, Sagen, Abenteuerbücher u. a. m.

— Die Bibliothek des verstorbenen Dr. Joel Muller, Docent an der Lehranstalt für die Wissenschaft des Judenthums in Berlin, die besonders auf talmudischem Gebiet bedeutend ist, wurde von M. Poppelauer's Buchhandlung in Berlin erworben.

— Die Bibliothek des verstorbenen Prof. Dr. Rudolf v. Gneist, die von der Buchhandlung Gustav Fock in Leipzig angekauft worden war, ist jetzt von dieser an die Universität in Philadelphia weiter veräußert worden. Die Bibliothek war besonders auch an nationalökonomischen Werken in fast allen Cultursprachen.

— Die Firma Kirchhoff u. Wigand in Leipzig gab drei neue antiquarische Kataloge heraus, deren Inhalt den beschränkten Naturwissenschaften gewidmet ist. Nr. 948 enthält Allgemeines und Vermischtes sowie Botanik, insgesammt 1241 Nummern, Nr. 949 führt 1648 Nummern auf, Werke aus den Gebieten der Geologie, Mineralogie, Palaeontologie, Bergbau und Hüttenkunde. Der Katalog Nr. 950 verzeichnet 1019 Werke über Zoologie nebst Anthropologie und Ethnologie.

— Die J. Ricker'sche Buchhandlung in Gießen versandte ihren 19. antiquarischen Katalog, enthaltend Hassiaca, 642 Werke über die Geschichte und Geographie des Großherzogthums Hessen und der Provinz Hessen-Nassau.

— Der 100. Katalog von Ferd. Raabe's Nachfolger (Gustav Heinrich) in Königsberg verzeichnet 4017 Bücher, meist größere, werthvolle und zum Theil seltene Werke aus allen Wissenschaften.

— Dem über die Universität Leipzig in der zweiten sächsischen Kammer von der Finanzdeputation erstatteten Bericht ist zu entnehmen, daß für die Ordnung und Vervollständigung der Universitätsbibliothek in den Staatshaushaltsetat für 1896/97 die Summe von 42000 ℳ eingestellt ist. Auf die Anschaffung von Büchern und Zeitschriften kommt davon (neben etwaigen Einnahmen in der Höhe von 2963 ℳ) die Summe von 40000 ℳ.

— Die Straßburger Universitäts- und Landesbibliothek wurde nach dem amtlichen Bericht im verflossenen Jahre um 17639 Bände und Broschüren vermehrt, wovon 10538 angekauft und 7081 geschenkt wurden.

— Oberbibliothekar Dr. Bloch hat einen Katalog der Handschriften zur Schweizergeschichte in der berner Stadtbibliothek herausgegeben, ein 847 Seiten starkes Buch, das bei K. J. Wyß in Bern gedruckt wurde. Zu dieser Veröffentlichung hat die berner Bürgergemeinde die Geldmittel zur Verfügung gestellt.

— Die Norica-Sammlung der königl. Bibliothek zu Bamberg hat durch ein Geschenk des Archiv. Emil Marschall v. Oberndorff eine werthvolle Bereicherung erfahren. Es wurden ihr 139 Handschriftenkataloge einverleibt, die die Geschichte der freien Reichsstadt Nürnberg behandeln; sie stammen sämmtlich aus dem Besitz der Familie des 1794 in Nürnberg verstorbenen Kartenstechers und Geographen Joh. Bapt. Homann.

— Unter dem Titel „Der blühende Adel Oesterreichs und Deutschlands und seine Besitzungen, in Wort, Schrift und Bild" hat E. Kende's Verlag und Kunstantiquariat zu Wien in seinem Katalog Nr. 18 ein reichhaltiges Verzeichniß von Adelsverträgen, Familienurkunden, Ansichten von Familienschlössern, Wappen u. s. w., im ganzen 1606 Nummern mit beigefügten Preisen, veröffentlicht.

— Die Begründung von Volksbibliotheken in ärmern Gemeinden, besonders auch auf dem Lande, wird von der Gesellschaft zur Verbreitung von Volksbildung mit Eifer fortgesetzt. Die Gesellschaft hat zwar im Laufe dieses Jahres 30 Bibliotheken mit 1370 Bänden neu begründet und außerdem 167 bereits bestehende Bibliotheken mit 7851 Bänden unterstützt, ist aber leider nicht in der Lage, den vielen Ansuchen um Zuwendung von Büchern vollständig zu entsprechen, und wendet sich daher an alle Freunde der Sache mit der Bitte, sie durch unentgeltliche Ueberlassung von passenden Büchern oder durch Geldzuwendungen zu unterstützen.

— Aus dem „Jahrbuch der wiener Universität" ist hervorzuheben, daß Prof. Dr. Adolf Exner seine werthvolle juristische Bibliothek der Universität letztwillig vermacht hat. Diese reichhaltige Sammlung wurde der Hausbibliothek des rechtswissenschaftlichen Seminars einverleibt. Desgleichen hat Dr. Anton Fritz, Hon. v. Planck der Universität letztwillig eine Reihe auf die Geschichte und die Verfassung der wiener Universität bezügliche Bücher, Schriften und Manuscripte vermacht.

Sport und Jagd.

— Der Ehrenpreis Kaiser Wilhelm's für den besten Verwendungsoffizier im vorigen Jahre hat vom 17. Armeecorps (Westpreußen) der Secondelieutenant und Adjutant des 1. Leib-Husarenregiments Nr. 1 Schmidt v. Altenstadt erhalten. Er bewegte die Reitbuschate Tolang, auf der er am 1. August einen Ritt über 250 Kilomtr. innerhalb 28 Stunden ausführte.

— Lieutn. Max Siegfried Edler, 1. Garde-Ul., bekannt als Rennreiter und Steger auf Vasall in der zweiten Internationalen Steeplechase in Karlshorst, ist commissarisch mit der Gestütverwaltung in Neustadt a. d. D. betraut worden.

— Der Unionclub hat zwar die Preise für die diesjährige hoppenrather Rennsaison trotz des Ausfalls der großen Geldpreise nicht verringert, allein leider die Ernst- und Festtage als Rennsage ganz ausgeschlossen. Der Nachtheil, der aus dieser Maßregel für den Sport entsteht, ist ganz unberechenbar, ein schwerwiegender und wird sich auch für das deutsche Rennwesen bald zeigen. Alle Sportblätter sprechen sich energisch gegen solche prottenhaft gegen Mißbräuche aus.

— In der Januar-Hurdle Race zu Manchester am 22. Januar, Preis 1000 Mrk., siegte sich Mr. G. Mackintosh's 4j. F. v. Polterer-Lorenzo. Letzterer trug bei Manchester Hardcap Steeplechase über 4800 Mtr. Capt. Brocklo's a. br. St. Jeh Hokes ganz leicht gewonnen.

— In Gatwick siegte am 5. Februar in der Maiden Hurdle Race, Preis 3000 ℳ, Distanz 3200 Mtr., Mr. L. Gurney's 6j. br. H. North Sea. In Kempton Park ging am 7. Februar im Kempton Park Hurdle Handicap, Werth 6000 ℳ, Distanz 3200 Mtr., Mr. H. M. Trow's a. br. W. Telein als Sieger durchs Ziel, und in der Steward Steeplechase Handicap über 4800 Mtr. siegerte Mr. H. M. Arden, auf deutschem Boden mobilisirt, Capt. Aikin's a. br. W. Kreuzer (im Cav. Arbr. v. Schrader's 6j. F. St. Norddale verwechselt es in der Jelworth Handicap Steeplechase über 5000 Mtr. auf einen guten Platz zu bringen.

— Die Grande Course de Haies, Werth 12000 Frs., Distanz 3800 Mtr., kam am 6. Februar in Pau unter 18 Pferden zum Austrag, von denen in diesem Handicap Mess. A. Chaffaux's 4j. br. H. Saint Benest leicht mit drei Längen gewann.

— In den Grand-Prix de la Ville de Nice, Werth 20000 Frs., Steeplechase, freies Handicap, Distanz 4400 Mtr., theilten sich nach einem tollen Rennen um den ersten Platz Comte de Valabre's bj. F. St. L'Hirondelle (62½ Kgr.) und Mess. G. Marx Brochard's bj. br. St. Rebilla (60½ Kgr.). Sechs Längen weiter als Dritter kabinter der 6j. br. W. Arthur (60 Kgr.). Zwei Tage später, am 20. Januar, errang in Pau in La Grande 10000 Frs., Hürdenrennen, Handicap, Distanz 3600 Mtr., Mr. Angelcon's bj. br. H. Gallia Sugarcheeks.

— Den Grand-Prix de Pau, Werth 18000 Frs., Distanz 4200 Mtr., gewann am 30. Januar in Pau Mess. D. Devergé's 4j. br. H. Capitaine II. sehr leicht mit einer halben Länge.

— Der berühmte Traberhengst Flush gewann am 2. Februar in St. Petersburg abermals in überlegener Weise ein Rennen, den Graf Woronzow-Dashkow-Preis, 3000 Rub.-Distanz 4964 Mtr., Zeit: 6:49. Im Preis für Pferde der ersten Klasse siegte der in Berlin ansässigen Hrn. J. A. Prinz-Emden's Fa. E. Ojena, früher Ojenka, in 6:11 über 3200 Mtr. Werth 2284 Rub.

— Die Radfahrer-Rennbahn zu Frankfurt a. M. ist, wie die Fachzeitungen zu melden wissen, eingegangen. Hoffentlich wirkt die bedauerliche Thatsache, daß die ein sehr großes Terrain des sportfreudigen Südwestdeutschlands umfassende Bahn in Mitleidenschaft gezogen wird, nicht allzu ungünstig aus den schönen Sport, und in Frankfurter Privatkreisen entschließt sich, was ja bei dieser günstigen Anlage keine Schwierigkeit ist, ein Velodrom mindestens so gut, wie das bei in Frankfurt seit 1887 meist großartig verlaufenen Sportwettkämpfe und der Bedeutung des Radfahrens überhaupt wäre.

— Bei dem Match während der Olympia-Arenen zu London zwischen dem Franzosen Journet und dem Belgier Fischer unterlag der letztere im Entscheidungslauf über 1000 Mtr., nachdem im Vorlauf über dieselbe Distanz, wogegen er im Zweitlauf über 2000 Mtr. gesiegt hatte. Sonst hatten beide viele Siege zu verzeichnen.

— Jacquelin schlug in Paris über 2 und über 20 Kilomtr. leicht im Match Leona, was den kleinen Michael anstachelte, den Sieger zu einem neuen Match herauszufordern.

— Michael fügt seinen Triumphen in Paris immer neue hinzu. So schlug er auch, wie allerdings vorauszusehen war, in einem Match Anfang Februar eine Vertreterin des schönen Geschlechts, Mlle. Lisette, in weit überlegener Weise mit der Vorgabe von 7 Kilomtr. und Wechselns der Maschine neun Tours. Mit 4 Kilomtr. Vorsprung brachte er die vereinbarten 50 Kilomtr. in 1:06:50⅘, ohne Mühe hinter sich.

— Berger und Richer, die beiden berühmten deutschen Dauerfahrer, haben sich nach Paris begeben, um an der großen Neujahrt Bordeaux-Paris theilzunehmen und gegen Meister wie Huret und Aerts, einen Match auszufechten. Das Sportblatt „Le Vélo" hat die beiden Deutschen mit anerkennenden, lobenswerthen Worten empfangen.

— Der Weltrecord über 1 Kilomtr. ist von dem Arabischen Duo von 1:06⅘ stündlich zu Paris auf 1:06 gedrückt worden.

— Beim Kunst-Eislaufen des Bezirks Oesterreich des Deutschen und Oesterreichischen Eislaufvereins am 2. Februar zu Wien wurde im Juniorenlaufen K. Krant mit 135⅘ Punkten, bei den Damen A. Kleinert mit 134⅘ Punkten Sieger.

— Der Budapester Eislaufverein hielt am 26. Januar zu Budapest die internationales Schlittschuhwettlaufen ab, bei dem Stephan Stahl über 1500 Mtr. mit 2:49⅘, und über 5000 Mtr. in 10:07 im Schnellauf überlegen siegte. Gut gut und dort bei — 5° C.

— Eine Reise auf Schneeschuhen nach Amerika von Christiania aus über Schweden, Finnland, Rußland, Sibirien trat am 22. Januar der 32jährige Seemann H. Hansen nebst einem jungen Sportsmann gleiches Namens an. Das Publikum war zahlreich erschienen, und ein Theil gab beiden kühnen Reisenden das Geleit.

— Das Internationale Schneeschuhwettlaufen zu Pöplensdorf bei Wien am 5. und 6. Januar gestaltete sich zu einem großartigen Volksfest. Leider hatte die Schneekruste vielfach des Thauwetters gelitten, und die volle Schnelligkeit konnte infolgedessen nicht erreicht werden. Die Schweden und Norweger posten sich als Löwen des Tages. So gewann Gewinnd Rell aus Christiania das Internationale Handicap über 3000 Mtr. in 16:30, das Internationale Wettspringen mit 15 Mtr. Sprungweite und 54 Punkten. Am Tage darauf machte er außer Concurrenz einen Sprung von 22 Mtr. im Internationalen Springen, das Fräulein Sandersen mit 14 Mtr. 30 Punkten gewann. Dreiviertel über 10 Kilomtr. wurde Karl Rell aus Christiania mit 1:12:30, und in der Vereinsmeisterschaft über 2500 Mtr. siegte Atani Werkerer aus Semmering vor Ingry vor Ludwig Strasser.

— Der Oesterreichische Ski-Verein, Section Baden hat ein äußerst rührsames Leben, das große sportliche Erfolge zu verzeichnen. So fand am 26. Januar ein Laufen statt, bei dem Prinz Alexander Hohenlohe den ersten Preis (Damenpreis) mit dem großartigen Sprung von 12 Mtr., ohne Fall, gewann. Am 30. Januar siegte im Distanzlauf Baden-Mödling, 12 Kilomtr., Hr. Strasser aus Pöplenstorf bei Wien mit 1 Stund. 1 Min. 3 Sec., wofür er die Große Goldene Medaille erhielt. Die andern Concurrenten folgten in den folgenden Zeiten bis zu 1:35.

— Der Actilles-Eislaufverein zu Budapest hielt am 11. Januar auf dem Platzeise großartige Eisfestlichkeiten ab, bei denen Gustav Schwinger das Meisterschafts-Schnellaufen auf Schlittschuhen über 10000 Mtr. in 21:17 gewann. Das Eislaufen über 10000 Mtr. fiel an J. Zatay mit 20:41, und im Eisjacht 100 Kilomtr.-Rennen schrieb sich Dr. Vermes in 3:16 mit seiner Kilometerzeit den ersten Platz. — Am 26. Januar gewann in Budapest im Internationalen Laufen über 1000 Mtr. Stephan Stahl vom Budapester Eislaufverein in 10:07 den Sieg.

— Seyler aus München schlug, wie nach seinen Erfolgen in Davos bestimmt erwartet wurde, am 29. Januar zu Hamburg bei hartem, mit Wasser bedecktem Eis in den Europa-Meisterschaftsrennen über 1500 Mtr. mit 2:39⅘, und über 10000 Mtr. in 20:04⅘, seine scharfen Concurrenten Deslund, 2:42⅖, 20:26⅘, und Henie, 2:53⅗, 21:54⅘, überlegen unter großem Jubel der Zuschauermenge.

— Die historischen Eisfahrten, womit die Andreer aus und um Berlin die neue Saison eröffnen, begannen diesmal sehr frühzeitig trotz Wind, Schnee und Regen. Der Körnicker Radverein hat sich einen Löwenantheil zu sichern gewußt und viele Wanderin Gut aus Saroma, Herrschaften und Brauerei Friedrichshain sich erobert.

— Der Jagdverein Weidmannsheil des 3. Pos. Infanterie-regiments Nr. 58 (Gnesen) hat an sieben Tagen Treibjagd im Wald und Feld auf pfleglich behandeltem Revier 7 Füchse, 631 Hasen, 20 Kaninchen, 20 Rebhühner, 9 Fasanen, 3 Wildschweine, 3 Wildschweinen, 8 verschiedenes zur Strecke gebracht. Ferner 960 Rebhühner im Sommer und außer einer guten Anzahl Böcke noch 6 Gelehrten nur mit der Kugel auf der Birsch.

— Major Graf Schwerin wurde am 7. Januar mit 96 Stück Wild, worunter 84 Fasanenhähne, und zwar 48 auf einem Treiben, Jagdkönig beim Grafen Rothkirch-Trach zu Barschdorf-Trach.

— Fürst Blücher v. Wahlstatt wurde auf dem Revier Schreibersdorf i. S. mit 134 Hasen, Graf Friedrich v. Strachwitz auf dem Revier Petersdorf mit 98 Hasen und zwei Hühnern, Fürst Blücher auf dem Revier Stolz mit 81 Hasen und Graf Henckel auf dem Revier Baumgarten mit 80 Hasen Jagdkönig. Auf diesen Revieren kamen durchweg mehr Hasen als 1894/95 zur Strecke, weil die Winterfütterung sehr sorgsam mit Rüben während der hohen Schnees geschah.

— Die Hasenjagd, die trotz des vorjährigen strengen und schneereichen Winters noch verhältnißmäßig gute Resultate geliefert hat, ist nunmehr beendet. Der diesjährige milde Winter wird für den Ausfall wieder sorgen, denn schon sind die ersten Junghasen gesehen worden, die Rehe sind in den meisten Revieren zahlreich.

— Der Erbprinz zu Hohenlohe-Schillingsfürst hat als Vertreter der deutschen Abtheilung für die Weltausstellung in Stockholm, den Prinzen Heinrich, den Großherzog von Mecklenburg-Schwerin und den Erbprinzen von Sachsen-Meiningen die Bitte gerichtet, gemeinsam das Protectorat der deutschen Abtheilung zu übernehmen. In der Erbprinz über die ablehnende Haltung der deutschen Turner und der breiten Masse des deutschen Volkes nicht unterrichtet, oder glaubt er durch Annahme dieser hohen Protection Aenderung zu schaffen?

— Der niederländische Jagdverein Nimrod hat für den 8., 9. und 10. Mai eine Große Internationale Hunde-Ausstellung im Industriepalast zu Amsterdam festgesetzt. Näheres ist durch das Secretariat zu erfahren.

— Der König von Schweden und Norwegen erlegte als Gast des Stallmeisters James v. Tidsen auf dem Gut Tjelebeim gelegentlich einer Treibjagd 84 Hasen und 2 Füchse.

— Ein schwarzer Hase mit schmaler Blesse, gelblichem Kehlfell, sonst noch mit seltenen Abzeichen und gelblichem Bauch wurde in Jerrdau, Kreis Jerichow I., vom Rittmeister Marshall aus Plessigau erlegt.

— Die 2. Deutsche Gewehrausstellung in Berlin hat unstreitig viel sehenswerthes geboten, allein in der breiten Masse der deutschen Jagerei wurde durchweg gejammert, daß nicht eine Erweiterung der Gewehre der Parforce u. s. w. von den auf freier Heidebahn erlegten Hasenjunden hat. Nur die durch regelmäßige gute Fütterung vom Beginn des Winters bis zum Frühling erzielten starken Gewehre, diesem Kunstprodukt, vermag der hochedle deutsche Jäger sich ebenso wenig zu erwarten wie für materielle Würde eine programmäßiges Abschießen von Wild in einsamen Gehegen. Alle Trennung der Kunstprodukte von den mit ehrlichem Schweiß errungenen Trophäen ist seinen Waidhaus.

— Gegen die Hunde-Ausstellungen, die beim Beginn der französischen Bewegung in Deutschland zweifellos eine Nothwendigkeit waren, sich aber in ihrer Art der Jammerplatz von Ausstellungsreisen zu werden drohen, und die trotz aller Versuche Unwilligen aller Art verbreiten, erhebt eine Autorität, Hr. Christ. Lander, in Nr. 136 des „Lackele“ seine mahnende Stimme. Er protestirt mit Recht Protzungen für Gebrauchshunde und adelt das barocksuchen das Feld der Ausstellungen. Er schließt den beachtenswerthen Artikel mit dem Ausruf: „Herr mit den Hunde-[illegible]“

Schach.

Aufgabe № 2547.

Weiß setzt in drei Zügen matt.

Von Dr. Konstantin Schwede in Erfurt.

Schwarz.

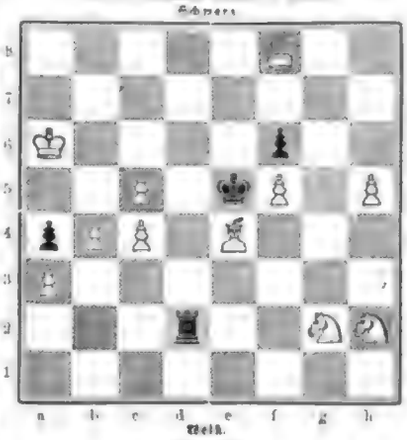

Weiß.

In seiner im Januar abgehaltenen Generalversammlung schritt der berliner Schachverein Centrum zur Neuwahl des Vorstands. Hr. G. A. Walbrecht, der den Verein gegründet und um dessen Entwicklung sich große Verdienste erworben hat, wurde durch Zuruf wiederum zum ersten Vorsitzenden ernannt. Zweiter Vorsitzender wurde Kaiser, Kassirer Dehn, Schriftführer Dr. Hansen, Bibliothekar Becker.

Der bereits seit einer langen Reihe von Jahren bestehende Schachklub Albertus in Leipzig versammelt sich Donnerstags im Café Bermann zu Leipzig Neudnitz, Chausseestraße 3. Lehrbücher und Schachschriften aller Art sind vorhanden. Schachfreunde werden zum Beitritt ersucht. Gäste sind stets willkommen. Vorsitzender ist G. Herzog.

Im gleichzeitigen Verlage von Bellairs and Co. in London und Mayer u. Müller in Berlin ist soeben erschienen: „Common Sense in Chess by Emanuel Lasker“. Das neue Kleinoctavbändchen starke, hübsch ausgestattete Werkchen enthält die erweiterte Zusammenstellung der weltbekannten Vorlesungen, die Lasker im Frühjahr des vergangenen Jahres vor einer größeren Versammlung londoner Schachfreunde gehalten hat. Das mit einer größeren Anzahl von Diagrammen ausgestattete Werkchen enthält einen Ueberblick verschiedener Spieleröffnungen und Gambiele und ist insofern einem schachlichen Lehrbuch vorzuziehen, der die Spielregeln und Spielgesetze als bekannt voraussetzt. Die Theorie der Eröffnungen ist ebenfalls weniger berücksichtigt als die Erörterung gewisser interessanter Positionen. Preis 2 ℳ 50 ₰.

Am 21. Januar hielt die Berliner Schachgesellschaft in ihrem Vereinslokal Zum Pilsener, Jennerstraße 20, ihre Jahresversammlung ab, in der zunächst in Abwesenheit des Hrn. Wehser Hr. O. Gerdel den Jahresbericht erstattete. Der Verein begann das Jahr mit einem Bestand von 105 und schloß mit 94 ordentlichen Mitgliedern, wobei es Rückgang von zwölf Mitgliedern zu beklagen ist. Der Gründer des Vereins, Hr. L. v. Heydebrand u. d. Lasa, stiftete auch in diesem Jahr 150 ℳ zu den Turnierpreisen, wofür die Versammlung ihren Dank abstattete. Der stellvertretende Vorsitzende Albert Herde, der zum Vertreter der deutschen Filiale der Nationalbank für Deutschland ernannt worden ist, hat die Redaktion des „Deutschen Wochenschach“ niedergelegt. Sowol der Einnahmen als der Ausgaben des Vereins betrugen rodund 2000 ℳ; Kassenbestand 300 ℳ, Vermögensbestand in Staatspapieren 1200 ℳ. Die Vorstandswahl stellte sich folgendem Ergebniß: Oskar Gerdel, Vorsitzender; Paul Richter, erster Stellvertreter; Dr. M. Lewin, zweiter Stellvertreter; Julius Alt, Kassenwart; C. Buchmann, Schriftführer; W. Valentin, Schachwart; Max Kabisch, Bücherwart. Am 28. Januar hielt Emil Schallopp im Vereinslokal einen Vortrag über A. Alapin's Vertheidigung des Evans-Gambits.

Lösung der Preisaufgabe Nr. 2540

in Nr. 2740 vom 4. Januar 1896.

Von H. Müller in Altona.

Weiß.	Schwarz.
1. S. g 3 — f 5	1. f 2 — f 4
2. S. h 3 — f 2	2. g 5 — g 4 a)
3. M. b 7 — g 6	3. g 4 — g 3 b)
4. S. f 2 — g 4 matt.	4. beliebig

a) 2. . . . e 3 — f 2., le 3. e 3 — e 4 f. M. d 5 — e 4: 4. S. e 6 — c 4 f. D. e 4 — f 5. b. M 8 — g 4: matt 3. . . . e 5 — e 4 6. e 3 — e 4 f u. l. w.; auf 3. . . . e 5 — e 4 6. f 3 — g 4 u. l. w.

Variante. A. l. . . . M d 5 — e 6 3. g 5 — g 4., M e 4 — d 5 3. S. b 3 — g 5: f 7 — f 6 (auf 3. . . . e 5 — e 4, le 6. S. g 5 — f 7: 5. d 2 — d 4 f 6. S. g 5 — e 6 matt. Schwarz 3. D. e 8 — e 4, e 7 — e 6 matt 3. e 4 — f 6: ‡ 3. . . .

B. l. . . . S. e 3 — e 5: 2. S. b 3 — g 5:. e 3 — e 4 3. S. g 3 — f 7:. S. e 2 — e 3 4. S. f 5 — d 4 beliebig 5. D. e 8 — e 4. Falls 2. . . . S. e 2 — e 3 4. S. f 5 — d 4 beliebig 5. D. e 8 — e 4. R. d 5 — e 4: stille M. d 5 — e 4. le 6. S. f 5 — e 3: † matt 3. S. b 7 — b 4 e 4. S. b 3 — b 4 matt 3. S. f 5 — e 3 l. u.

C. l. . . . e 5 — e 4 2. g 7 — g 4. f 7 — f 6 (falls 2. . . . S. e 3 — b 5. le 3. S. e 3 — e 4. R. d 5 — e 3 4. S. f 5 — d 4 matt. Schwarz 2. . . . e 5 — e 4. e 3 — e 4, beim. D. d 5 — e 3 f matt 3. D. . .

D. l. . . . S. e 3 — b 5. le 2. e 3 — e 4. R. d 5 — e 4 3. g 2 — g 4 — e 3 matt auch 3. D. e 4 — d 7. S. b 5 — d 4 4. g 7 — g 4 u. l. w. 2. nicht 4. D. e 4 — e 8. b 7. e 6 f matt 5. S. f.

E. l. . . . e 5 — e 4 3. S. b 3 — g 5. f 3 — f 6 (auf 3 — e 4 3. S. g 5 — f 7: u. l. w.) 3. D. e 8 — e 4 f oder auch 3. D. e 8 — d 7. S. b 5 — d 4 4. g 7 — g 4 u. l. w. 2. nicht 4. D. e 4 — e 8. b 7. e 6 f matt 5. S. f.

F. l. . . . e 5 — e 4 3. S. b 3 — g 5. f 3 — f 6 (auf 3 — e 4 3. S. g 5 — f 7: u. l. w.) 3. D. e 8 — e 4 f oder auch 3. D. e 8 — d 7. S. b 5 — d 4 4. g 7 — g 4 u. l. w. 2. nicht 4. S. f 5 — e 3 f.

Den ten im ganzen eingesandten richtigen 46 Lösungen konnten der Reihe nach die folgenden preise zuerkannt werden: 1. C. Janowski in Londonderry bei Bradford 2. P. Schumacher in Krefeld, 3. Eduard Walther, L. u. l. Hauptmann, z. Prag, 4. Ivo Neumann in Prag bei Berlin, 5. Dr. jur. August Pauly in Barmbeck, 6. Walter v. Bollhausen, Oberst a. D., in Celle, 7. Dr. Lasar in Prag, 8. Karl Pohle in Eisleben, 9. heinrich Werner in Lautenthal, 10. Julius Lautenschlag in Crefeld, 11. Emanuel J. Erdmann in Prag, 12. Karl Schallopp in Prag, 13. Julius Dörfler, Lehrer, in Prag, 14. Max Schallopp in Prag, 15. Hermann Schmidt in Prag, 16. Wilhelm Wellner in Prag, 17. Viktor Schiber in Wien, 18. Lambert Fürst in Wien, 19. Cäsar Kraus in Wien, 20. Franz Hruschka in Ober Tölling, 21. M. Engl in Wien, 22. Heinrich F. L. Meyer in London, 23. Bruno Uhlendorff in Wien, 24. Max Matschoss, Hauptl. Potsdam, in Marburg, 25. Dr. jur. Karl Schmid in Bockenheim, 26. B. Ulbr in Wien, 27. v. Perwinkow in Nahrendorf-Magd., 29. Johann Gallek in Budapest, 29. heinrich Wolf in Jägerndorf, 30. Konrad Hüter in Breslau.

Die letzten gewollenlosen, als richtig erkannten Lösungen, die aber mit dem Preise nicht mehr bedacht werden konnten, sind so gereiht: 31. Max Weiß, cand. jur. in Erlangen, 32. Otto Fuß in Hannover, 33. Joh. Berger in Graz, 34. Dr. Otto Fischer in Basel, 35. Dr. J. Kalmuczer in Wien, 36. J. Salminger in Wien, 37. C. Lauber in Innsbruck i. T., 38. Hermann Fischer in Bamberg, 39. Karl Bauer in Wien, 40. K. Kronecker in Prag, 41. Josefo Mann, cand. jur. in Reichenberg i. B., 42 Antonio Felcich in Triest, 43. Richard Zeidewand in Lesden, 44. Max Reichenheim in Bamberg, 45. Johann Moore in Zistow, 46. K. Barthold in Wien, 47. K. Fabel in Schwerstedt, 48. Max Suten in Leipzig, 49 Johann Lo[illegible] in Bamberg, 50 S. Steiner in Nestor, 51. Theodor Schwenigert in Wien, 52. V. Jahn in Graz, 53. Ivo Konrad Bauer in Chicago, 54 Hermann Jerusch in Hohenstadt, 55. Joseph Wastl in Wien, 56. W. M. Ebbs in Bamberg, 57. Johannes Wiesner in Graz, 58. A. A. Vogel in Wien, 59 F. Mauska in Prag, 60. Emil Schachtebeck in Nürnberg, 61. Th. Klingelhöfer in München, 62. Franz Bayer in Wien, 63. A. Berger in Breslau, 64. Eduard Cerner in Linz a. D., 65. Herman Richenberg in Uhrdruf, 66. Bernhard Lüßer in Quedlinburg.

Ferner seien noch den folgenden Schachfreunden Lösungsversuche entsandt, die zwar theilweise recht verdienstvoll sind, sich jedoch nicht als richtig herausstellten: C. Arp in Wiesbaden, Th. Hölle in Prag, Hermann Th. Müller in Leipzig-Reudnitz, C. Hug in Freiburg i. B., Richard Arp in Leipzig, Bruno und Oskar Bachmann in Leipzig-Reudnitz, Johann Fischermann in Bergen, L. Gerster in London, Friedrich Schlegel in Bergen, C. Strassberger in Immenstadt, B. Kron in Wien, Adalbert Emerich in Graz, Arnold Stanger in Graz, Hauptmann Jahn in Battenberg, O. Gerstner in Wesel.

Die Redaktionsstaben i. V. Dr. K. Bauer, H. J. P. Meyer, B. Schiffer, sprechen sich über die Lösungen [illegible] über diese in einigen combinativ sehr schwierige und elegante Kompositionen aus — ein Kunstgenuß ersten Ranges.

Briefwechsel.

Dr. H. in Berlin. — Wo verkommelt sich der berliner Schachverein Centrum jetzt?

H. K. K. — Wenn die betreffende berühmte Zigarr überhaupt mit sieben kann, 3. b. frin Zeit hat, werden sie gegeben werden können, so also gewiß wahrscheinlich bald ist, so ist die erwähnte Verbindung stattfinden. Ueber alle diese Dinge haben Sie Nachricht zu Vertrag „Schachlaterbesuch“

C. M. in St. Petersburg. — Besten Dank, aus erhalten.

F. B. in Bergedorf. — Für Preisfälle ist es der Zeit so übel nicht, für uns aber nicht verwendbar.

H. H. in Zittau. — Nr. 2534 und 2536 unrichtig gelöst.

J. in Kaiserberg. — Zwar richtig, leider aber verspätet. Die Preisaufgabe in Nr. 2740 haben Sie doch richtig.

M. B. in Cleve. — Leider verspätet.

H. F. in Bamberg. — Wir werden Ihnen brieflich Bescheid geben.

Wetterbericht.

Die Beobachtungen sind früh 6, bezw. 7 Uhr.

b = bedeckt, w = bewölkt, h = heiter, r = Regen, s = Schnee, n = Nebel, g = Gewitter, st = Sturm.

Die Beobachtungen sind nach Celsiusgraden (1° = ⅘° Reaumur) geordnet.

Stationen	Febr. 10	Febr. 11	Febr. 12	Febr. 13	Febr. 14	Febr. 15	Febr. 16
Valencia	+ 11 b	+ 11 w	+ 9 w	+ 9 w	+ 6 w	4 b	+ 5 b
Brest	+ 10 b	+ 6 h	+ 8 h	+ 6 w	+ 3 w	3 h	+ 4 n
Paris	+ 6 h	+ 8 n	1 n	+ 4 h	+ 3 b	3 w	+ 4 n
Pelder	+ 5 h	+ 6 h	+ 8 h	+ 4 w	+ 3 w	+ 3 n	+ 0 w
Utrecht	+ 5 h	+ 6 h	+ 3 w	+ 4 w	+ 3 n	+ 1 n	+ 1 n
Neapel	+ 8 h	+ 10 h	+ 10 h	+ 10 w	+ 9 h	3 h	+ 6 n
Nizza	+ 8 h	+ 8 h	+ 6 w	+ 5 w	0 h	2 n	+ 5 n
Triest	+ 6 h	+ 7 h	+ 6 h	+ 6 b	+ 7 h	+ 6 h	+ 1 h
Wien	+ 6 h	+ 6 h	+ 6 h	+ 5 w	0 h	2 n	+ 4 n
Budapest	+ 4 n	+ 5 h	+ 6 h	+ 6 w	+ 2 h	3 h	+ 4 h
Hermannstadt	—	—	+ 5 w	—	+ 2 h	+ 4 w	+ 3 n
Chesa	+ 3 h	—	—	—	+ 3 n	+ 7 h	+ 6 h
Moskau	+ 1 c	+ 0 h	+ 7 h	+ 11 b	+ 14 c	+ 14 h	+ 10 h
St. Petersburg	+ 4 c	+ 4 h	+ 13 h	+ 7 c	+ 13 h	+ 17 w	+ 14 h
Hapsaranda	+ 5 n	+ 5 h	+ 13 w	+ 14 h	+ 17 h	+ 17 h	+ 1 h
Stockholm	+ 3 h	+ 3 h	+ 9 h	+ 10 h	+ 9 h	+ 11 h	+ 4 w
Christiansand	+ 3 h	+ 3 h	+ 5 h	+ 6 h	+ 5 h	+ 5 h	+ 4 st
Cöln	+ 2 st	1 h	+ 3 h	+ 3 h	— 1 h	1 h	+ 4 n
Kopenhagen	+ 5 n	+ 6 n	+ 7 w	+ 3 h	+ 2 h	+ 4 w	+ 1 n
Memel	+ 3 h	+ 4 h	+ 7 w	+ 3 h	+ 2 h	+ 4 n	+ 1 n
Kiel	+ 4 h	+ 5 n	+ 5 h	+ 4 h	+ 2 w	+ 3 h	+ 2 n
Hamburg	+ 4 h	+ 5 h	+ 5 h	+ 3 h	+ 1 w	+ 1 w	+ 2 n
Arkona, Insel Rügen	+ 4 h	+ 5 w	+ 5 h	+ 4 w	+ 2 w	+ 3 h	+ 2 n
Wilhelmshaven	+ 7 h	+ 6 n	+ 6 h	+ 3 h	+ 2 r	+ 6 h	+ 1 n
Hannover	+ 6 w	+ 6 h	+ 6 h	+ 3 h	+ 1 h	+ 1 r	+ 1 n
Leipzig	+ 3 h	+ 3 h	+ 5 h	+ 4 h	+ 1 h	1 h	+ 3 n
Berlin	+ 6 h	+ 8 h	+ 7 h	+ 3 h	+ 1 w	+ 2 w	+ 1 n
Breslau	+ 4 h	+ 6 h	+ 6 h	+ 3 h	+ 1 w	+ 1 h	+ 1 n
Malmedy i. E.	+ 6 h	+ 6 h	+ 6 h	+ 3 h	+ 2 h	+ 4 h	+ 1 n
Karlsruhe	+ 5 h	+ 6 n	+ 6 h	+ 3 h	+ 3 h	+ 6 h	+ 1 n
Aschaffenburg	+ 7 h	+ 1 w	+ 6 h	+ 3 n	+ 2 n	+ 4 h	+ 1 n
München	+ 3 h	+ 3 h	+ 1 w	+ 3 h	+ 0 w	+ 3 n	+ 3 w
Bäder und klimatische Curorte.							
Malaga	+ 11 h	+ 11 h	+ 9 h	—	—	—	—
Pisarria	+ 5 h	+ 7 h	+ 9 h	+ 9 h	+ 6 h	+ 1 w	+ 1 n
Nizza	+ 6 h	+ 8 h	+ 7 h	+ 6 h	+ 7 h	—	+ 4 n
Meran	+ 8 h	+ 12 h	+ 10 h	+ 7 h	+ 7 h	+ 7 h	+ 4 n
Riva	+ 8 h	+ 8 h	+ 8 h	+ 6 h	+ 7 h	+ 6 h	—
Lecco	+ 8 h	+ 8 h	+ 8 w	+ 6 w	+ 6 h	+ 6 h	—
Montreux	+ 0 h	+ 1 n	+ 1 w	+ 1 w	+ 1 w	—	—
Berlin	+ 11 h	+ 12 h	+ 11 w	—	—	—	—
Heiligenhafen	+ 4 w	+ 4 h	+ 4 w	+ 1 h	— 1 h	— 1 h	— 3 h
Bad Reinerz, Schl.	+ 1 n	+ 1 h	+ 1 h	+ 1 h	— 1 h	— 1 h	— 2 h
Ratzungen	+ 3 h	+ 4 h	+ 3 h	+ 0 h	+ 1 w	—	+ 0 w
Baden-Baden	+ 3 w	+ 3 h	+ 4 h	+ 2 w	— 0 w	—	+ 0 w
Wildbad 460 m	+ 1 h	+ 4 h	+ 2 h	+ 0 h	— 1 h	—	+ 0 w
Wiesbaden	+ 6 h	+ 1 w	+ 1 w	+ 6 h	+ 3 w	+ 3 h	— 1 h
Ajaccio	+ 8 h	+ 8 h	+ 8 h	+ 5 h	+ 4 w	+ 3 w	— 1 h
Davos bei Zürich	— 2	— 0	— 2	+ 4	— 3	— 1	— 1
				Vortags 19 Uhr.			
Lugano	+ 9 h	+ 9 h	+ 13 h	+ 10 h	+ 9 h	—	—
				Nachmittags 1 Uhr.			
Meran	+ 3 h	+ 10 h	+ 13 h	+ 14 h	+ 13 h	+ 11 h	—
Nizza	+ 10 h	+ 13 h	+ 12 h	+ 11 h	+ 9 h	+ 10 h	—

Wol selten hat der Monat Februar eine so milde Temperatur aufzuweisen, wie es in diesem Jahr während seiner ersten Hälfte der Fall war. Der gleiche Monat des Vorjahrs prangte sich im Gegensatz in dem Vorjährigen durch außerordentliche Kälte aus, die sich noch bis in den März hinein erstreckte und zur Folge hatte, daß erst am 19. März der Aufbruch des Eises erfolgte. Bekanntes günstiger liegen die Verhältnisse in diesem Jahr; bereits am 12. Februar brauste sich in Dresden ein Schleppzug durch der Brücken, und auch von der obern Elbe trafen Schiffe ein. Die Elbe war zwischen Aussig und Hamburg eisfrei. Arktische Meldungen kamen von der Weichsel. Das Wasser der obern Weichsel war erheblich gefallen, und die Eis hatte sich in Bewegung gesetzt; bei Sandomierz hatte der Eisgang weiter Schaden angerichtet; die untere Weichsel war größtentheils eisfrei. Auch das Regatzen war durch die milde Witterung zum größten Theil verjährt, es bestanden nur noch schwache Zusammenschiebungen. Infolge des teilweisen eingetretenen Aeußerwetters mußte die geplante Aufnahme der Vermessungsarbeiten auf der Elbe noch unterbleiben.

Auf dem Kuhberg bei Virna wurden am 10. Februar blühende Preiselbeeren gefunden. In der nächsten Gegend wurde in Klentzschka ein Apfelbaumzweig mit aufgesprungenen Blütenknospen, in Staupa ein blühender Stachelbeerstrauch gefunden.

Ueber Bad Schmiedeberg in der Provinz Sachsen fegte in der Nacht zum 14. Februar ein heftiges Gewitter, das sich zu Schneewetter erhielt.

Auch in Italien ist dieses Jahr der Winter sehr mild. Nach den wenigen rauhen Tagen, die am Jahreswechsel zu verzeichnen waren, hat ununterbrochen fast ein ganz Italien das prachtvolle Wetter gehabt. Die Temperatur hier Mitte Februar im Schatten bis zu 13° C., in der Sonne bis zu 25° C., sodaß schon die Mandelbäume an aufzublühen.

In dem Schwarzen Meer haben neue Stürme zahlreiche Unfälle hervorgerufen. Die Transkaukasische Bahn ist gesperrt, da der Bahndamm mehrfach unterspült ist.

Hugo v. Tschudi,

der neuernannte Director der berliner Nationalgalerie.

Als im vorigen Jahre die überraschende Kunde sich verbreitete, daß Max Jordan von seiner einflußreichen Stellung als vortragender Rath des preußischen Cultusministeriums und von der gleichzeitig in seinen Händen ruhenden Leitung der berliner Nationalgalerie zurückgetreten sei, begann alsbald auch die Frage nach seinem Nachfolger die Gemüther lebhaft zu erregen. Richard Muther, der eben erst an die Universität zu Breslau berufene literarische Vorkämpfer der modernsten Kunst, Karl Woermann, der wegen seines Eintretens für die neuern Richtungen von den Gegnern arg befeindete Director der dresdener Galerie, und Alfred Lichtwark, der von ganz ähnlichen Anschauungen beseelte Director der hamburger Kunsthalle, wurden in der Presse als die vorzugsweise zu einer Reformation des berliner Instituts im Geiste der heutigen Zeit berufenen Männer auf den Schild gehoben, während man von der andern Seite mit Bestimmtheit verkündete, daß für die ebenso dankbare wie schwierige und verantwortungsvolle Stellung der Maler Hermann Knackfuß in Kassel auserlesen sei. Die nun getroffene Entscheidung, die den Prof. Dr. Hugo v. Tschudi, den bisherigen Directorialassistenten der Gemäldegalerie und der Abtheilung der neuern Bildwerke bei den berliner Museen, zum Director der Nationalgalerie berufen hat, ist für weite Kreise eine völlig unerwartete Ueberraschung gewesen; aber sie gibt der berechtigten Hoffnung Raum, daß den Anforderungen, die man an die hervorragendste deutsche Sammlung moderner Kunst und an die Verwendung der für sie verfügbaren Mittel stellen darf, künftig in anderer Weise entsprochen werden wird, als es bisher der Fall gewesen ist.

Prof. Dr. Hugo v. Tschudi,
der neuernannte Director der Nationalgalerie in Berlin.
Nach einer Photographie von C. Bieber in Berlin.

Dem größern Publikum ist Hugo v. Tschudi einstweilen wol so gut wie unbekannt; in den engern Fachkreisen erfreut er sich einer wohlverdienten Schätzung. Der bekannten schweizer Gelehrtenfamilie entsprossen, ein Sohn des 1889 verstorbenen Mediciners und Naturforschers Johann Jakob v. Tschudi und der Tochter des einstigen Custos der wiener Belvederegalerie Ludwig Schnorr v. Carolsfeld, des Bruders des berühmten Malers, wurde er 1851 auf der Besitzung Jakobshof bei Wien geboren. Das Gymnasium besuchte er in St. Gallen, um dann nach Wien zurückzukehren, auf der dortigen Universität acht Semester hindurch die Rechte zu studiren und den juristischen Doctorgrad zu erwerben, schon frühzeitig aber durch die künstlerischen Anregungen der österreichischen Hauptstadt von dem ersterwählten Lebensberuf zu dem des Historikers und Kunstforschers sich hingelenkt zu fühlen. Als Volontär am Oesterreichischen Museum für Kunst und Industrie wurde er in den Museumsdienst durch Eitelberger eingeführt, den er als seinen Lehrer verehrt. Auf wiederholten und ausgedehnten Reisen, die ihn fast alljährlich nach Italien und außerdem nach England, Frankreich und den Niederlanden, nach Madrid und nach St. Petersburg führten, erweiterte er seinen Gesichtskreis und sein Wissen, das er 1884 als Assistent Bode's in den Dienst der berliner Museen stellte und vor zwei Jahren durch die Ernennung zum Professor ehrend anerkannt sah. In der „Zeitschrift für bildende Kunst" und in den „Graphischen Künsten" veröffentlichte er seine ersten literarischen Arbeiten; im „Repertorium für Kunstwissenschaft" schrieb er über Lorenzo Lotto, in der „Rivista storica italiana" über Donatello und die moderne Kritik. Unter Julius Meyer betheiligte er sich an der nach dessen Ableben selbständig weitergeführten Redaction der neuen Ausgabe des großen Nagler'schen Künstlerlexikons, deren Fortsetzung durch den Tod des Verlegers Engelmann abgeschnitten wurde, nach dem Tode Janitschek's übernahm er in Gemeinschaft mit Henry Thode die Redaction des „Repertoriums". Als Mitarbeiter Wilhelm Bode's betheiligte er sich in seiner berliner amtlichen Stellung bei dem mustergültig beschreibenden Verzeichniß der Bildwerke der christlichen Epoche, das 1888 erschien, und bei der 1891 herausgegebenen dritten Auflage des Verzeichnisses der berliner Gemäldegalerie. Die Ergebnisse seiner Specialstudien aber veröffentlichte er seit dem Jahre 1885 vorzugsweise in dem „Jahrbuch der preußischen Kunstsammlungen" in einer Reihe klar und lichtvoll geschriebener Aufsätze, die sich mit Plastik und Malerei der italienischen Renaissance und neuerdings auch, dem Gange seiner Studien entsprechend, mehr und mehr mit der altniederländischen Malerei beschäftigen.

Das neue Amt stellt an Tschudi neue Anforderungen. Hat er sich bisher in der still sich vertiefenden Arbeit des kunstforschenden Gelehrten bewährt, so tritt er jetzt noch gedrungen mitten in das flutende Leben und in dessen heute mehr denn je bewegte künstlerische Kämpfe ein. Die gleichzeitig mit seiner Ernennung erfolgte Veränderung in der Organisation des ihm anvertrauten Instituts, die auch die Nationalgalerie der Generalverwaltung der königlichen Museen unterstellt, gewährt ihm und seiner Amtsführung den Vortheil, sich auf das Arbeiten stützen zu dürfen, das die Leitung der berliner Museen durch deren großen Aufschwung während der letzten zwei Jahrzehnte sich allerorten errungen hat; die Mitwirkung der vielgliederigen und von sehr verschiedenartigen Anschauungen beherrschten Landeskunstcommission aber, an die er bei seinen Entschließungen und Ankäufen gebunden ist, stets auf der andern Seite der Bethätigung eines freien Willens so vielfache Grenzen, daß nur eine sehr überlegene Kraft, ein sehr feiner Takt und eine sehr opferwillige Hingabe und Begeisterung zu dem Ziel zu führen vermögen, aus der heutigen Nationalgalerie die Mustersammlung herauszugestalten, die sie sein sollte. Im Kreise derer, die den neuernannten Director, die Urbanität seines Wesens und die aus streng historisch geschulter Betrachtungsweise erwachsende Freiheit und Unbefangenheit seines Blicks und Urtheils kennen, sieht man seiner Thätigkeit mit ebenso große Hoffen wie Vertrauen entgegen. Jo

Originalzeichnung der Illustrirten Zeitung.

Winterübungen der russischen Armee. Nach Skizzen gezeichnet von A. Wald.

Die Winterübungen der russischen Armee.

Nachdem fast alle großen Kriege der letzten Jahrhunderte nicht ohne Winterfeldzüge zu Ende geführt worden sind, hat zuerst die russische Heeresleitung, die auf allen Gebieten des militairischen Lebens bekanntlich eine ganz außerordentliche Rührigkeit entfaltet, sich dessen gesagt, vor allen andern die Truppen [illegible] der im Westen des Reiches stehenden Armeecorps für einen solchen besonders vorzubereiten, weil sie sich gerade von einem Winterfeldzug besondere Vortheile versprichtet. Vielleicht nicht mit Unrecht geht sie nämlich von der Ansicht aus, daß der russische Soldat [illegible] gegenüber eine größere Widerstandsfähigkeit besitze als die Truppen ihrer westlichen Nachbarn. Indem dann sie, gerade in einem Winterfeldzug, einer feindlichen Invasion gegenüber, ganz besonders auf die Ortsverhältnisse und die möglichste Ausnutzung des eigenen Landes, wogegen sie

Artillerie und Infanterie im Gefecht.

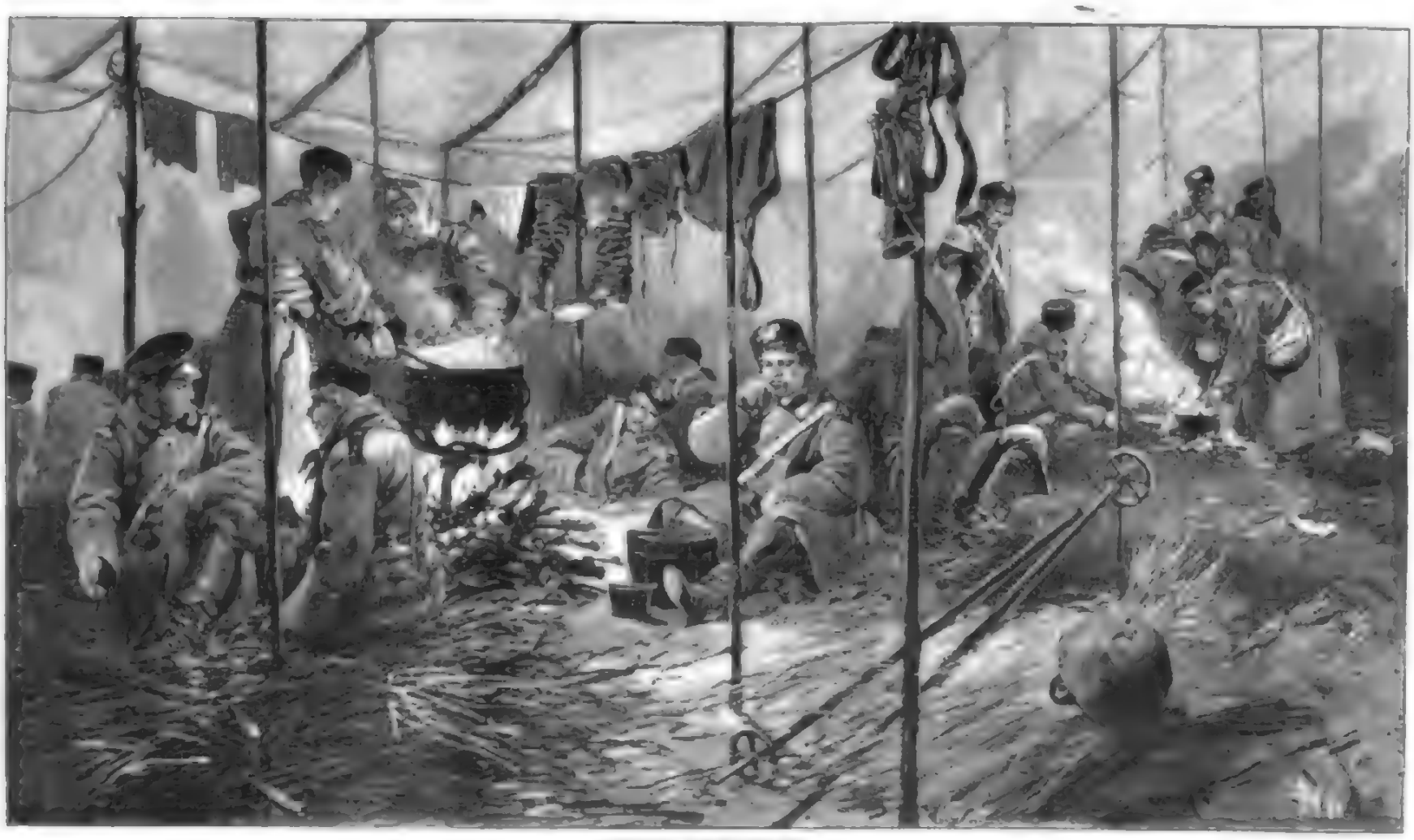

Winterübungen der russischen Armee. Nach Skizzen gezeichnet von A. Wald.

Digitized by Google

einer Erhöhung der eigenen Offensive vor der Klimatik wie wirthschaftlich möglich günstigen Zuständen Deutschlands und Oesterreich-Ungarns erwartet zu können wohlberechtigt ist, zumal diese sich mit jedem Tage weiter Vermöchens gegen Westen und Südwesten stets vertheidigungsfähiger gestalten würden.

Ob nun der russische Soldat in Wirklichkeit besser abgehärtet ist als der österreichische oder deutsche, weisen wir unerörtert lassen, müssen dagegen zugeben, daß der russische Soldat überaus genügsam, zähe und ausdauernd, ferner durch seine praktische Bekleidung wie durch das rauhe Klima seines Vaterlands für einen Winterfeldzug besser vorbereitet ist als seine westlichen Gegner, daß er endlich durch mehrjährige Winterübungen bereits gelernt hat, wie er sich am besten mit der Kälte abzufinden hat. Der verhältnißmäßig lange Soldatenrock mit doppelter Tuchlage vorn über der Brust, der vermöge seines eigenartigen Schnitts doppeltes Unterzeug anzulegen gestattet, sowie die hoher gutgearbeiteter Filzstiefel, die er nöthigenfalls wechseln kann, da er ein zweites Paar (Reservestiefel) mit sich führt, schützen ihn im Verein mit dem Mantel gegen Kälte und Schnee, während der Backlatz Kopf, Ohren und Hals einhüllt. Durch die Uebung bleibt, legt er für solche Winterübungen mehr bereites Unterzeug, Fußbinden und Ohrenklappen an und reibt sich Gesicht, Hände, Ohren und Füße, zum Schutz gegen Erfrieren, mit Fett, womöglich mit Vaseline, ein.

Die Uebungen selbst bestehen meist aus Märschen mit zu Anfange geringer Gefechtsidee, die nur 24 Kilomtr. beginnen und bis auf Entfernungen von 48 Kilomtr. gesteigert werden. Auch finden Manöver gegen einen supponirten Feind oder in zwei gegeneinander operirenden Abtheilungen statt, die vielfach Gelegenheit bieten, andere Uebungen und Versuche hiermit zu verbinden, wie sie für den Winterfeldzug nützlich erscheinen. Erwähnen wollen wir an dieser Stelle nur den Bau und die Beschießung von Schneeschanzen und anderen Deckungen aus demselben Material, um deren Widerstandsfähigkeit gegen Infanterie- und Artilleriegeschosse zu erproben, die schwierige Beobachtung der Schüsse auf dem Schnee zu lehren, endlich die Ausübung der Truppenabzüge und Gefechte, sobald hoher Schnee den Ersatz der Räder durch Schlittenkufen nöthig erscheinen läßt, wenn anders die Beweglichkeit derselben nicht in Frage gestellt werden soll. Wird zu diesem Zweck doch nicht selten die Mitwirkung der Bevölkerung und selbst von Mannschaften der Infanterie verwendet.

Hat man für solche Fälle bei den Truppenfahrzeugen meist vom Lande requirirte Schlittenfuhren vorrathig, so hat sich doch für die Artillerie, wo die Trennung der Lafette von der Protze und eine bestimmte Feuerstöße Vorbedingung sind, die Verwendung größerer, etwa 1 Mtr. langer Hemmschuhe von Holz mit Eisenbeschlag unter jedem einzelnen der durch Bindeketten gehemmten Räder der Geschütze und Munitionswagen besser bewährt, die mit jenen fest verbunden werden, nicht lauer sind und auf Märschen beim Rückgebrauch leicht mitgeführt werden können.

Selbst Bachversuche im Großen sind in den nächsten Quartieren hat man bei den Winterübungen jenseit der Weichsel unternommen, um bei schnellem Vormarsch der Cavalleriedivisionen durch kleine, schnell herzustellende Brotbacken die Truppenverpflegung zu ermöglichen.

Im Freilager, wo man in kleinen Gruben, bezw. in der Asche kochen wollte, ergaben diese Versuche der Kälte wegen nur ein negatives Resultat, wogegen man in jedem der selbst nach dem Einrücken gebauten Backöfen der Dörfer innerhalb drei Stunden des Tagesbedarf für mehr als dreißig Mann herzustellen vermochte.

Uebungsmarsch, lehrte die Schwierigkeit der Unterkunft größerer Truppenmengen in den selbst in den westlichen Theilen des russischen Reiches nur dünn gesäeten, schwach bevölkerten Ortschaften mit ihren ärmlichen Bauernhütten sowie die Rücksicht auf die Kürze der Tage machen es nothwendig, selbst bei diesen Gelegenheiten das Freilager mit dem Quartier in der Weise zu verbinden, daß wenigstens die Cavallerie und die Bespannung der Artillerie in den engen Gehöften der Ortschaften einen oft nur minimalen Schutz gegen Wind und Wetter aufsuchen, während die Reiter sich an den Seiten und Hecklenen der Gemeindner ein Plätzchen zu erobern suchen müssen, wo sie, meistens nur vorübergehend, sich nothdürftig zu erwärmen und zu trocknen vermögen. Wenigstens glücklich als ihre Kameraden von den engen Mauern, müssen sie Vieles allerdings vielfach auf Stroh verzichten.

Insmenge und Bedienungsmannschaften der Artillerie der bleiben dagegen stets im Freilager, wo aus den drei jedem Mann mitgeführten, zum Zusammenknöpfen eingerichteten Zeltbahnen Zelte für 9 bis 100 Mann aufgerichtet werden. Vorderung über Größe und Bauart derselben bestehen vorläufig noch nicht, der Erfahrungsgabe der Unterführer ist vielmehr noch vollkommen freier Spielraum gelassen, doch hat die Erfahrung bereits gelehrt, daß die größten Zelte für 24 bis 100 Mann den besten Schutz gegen die Kälte gewähren, weil größere Räume dann angezündet werden können und Feuerdatten erspart werden, die sich zu einer doppelten Zeltwand oder zum Zudecken u. s. w. nützlich verwenden lassen. In einem Zelt für 100 Mann sind nämlich nur 60 Feuerstellen erforderlich, sodaß der Ueberschuß (40) für andere Zwecke verfügbar bleibt. Solche Zelte lassen sich auch in der Mitte angezündete Feuer leicht erwärmen und gelten den Mannschaften daneben Gelegenheit, zu Zeit zu kochen, auch an den über das Feuer gespannten Leinen einige durchnäßte Kleidungsstücke und Stiefel zu trocknen. Freilich leiden die großen Zelte den über die Stehenden Frauenden Stürmen nicht so gut Widerstand wie die kleinen, man zieht daher meist die mittleren Zelte vor, weil sie überdies Vortheile wie die großen bieten und die Anlage von Rauchabzügen in der Decke ermöglichen.

Vor dem Aufschlagen der Zelte wird der Schnee sorgfältig fortgeräumt, der Erdboden möglichst dicht mit Stroh belegt und von außen ein bis 0,40 Mtr. hoher Schneewall gegen die Zeltwand aufgethürmt. Nur in der Mitte bleibt ein freier dreieckiger Raum für das Feuer. Auf diese Weise ist es sogar bei 30 Grad Kälte gelungen, in den Zelten, selbst an den vom Feuer am weitesten entfernten Stellen, Temperaturen zu erzielen, die niemals weniger als Null grad betrugen.

Die Mannschaften sitzen oder liegen mit den Füßen an den Holzfeuern, während je zwei Mann abwechselnd wachen und darauf zu achten haben, daß die Feuer nicht ausgehen, das Stroh nicht in Brand gerät oder die Mannschaften, namentlich solche, die sich an den kühlen Ecken befinden, durch zu langes Schlafen Erfrierungen erleiden. Die Vorgesetzten, Unteroffiziere vom Dienst, die Offiziere und Commandeure revidiren die Zelte während der Nacht zu verschiedenen malen.

Bei den Uebungen erhielten die Mannschaften gegen 5½ Uhr abends ¼ Kilogr. gekochtes Fleisch, um 7 Uhr ebenso und um 8 Uhr morgens Thee.

Auf diese Weise sind gelegentlich der Winterübungen, gelinge Frostgrade abgerechnet, besonder Nachtheile für die Gesundheit der Mannschaften nicht hervorgetreten.

Mag man nun über den Kriegswerth der einsamen Uebungen urtheilen, wie man will, in ihrer Gesammtheit lehren sie den Mann doch sich mit der Unbill der Witterung abzufinden, was um so wichtiger ist, als die Länge der Tage in dieser Jahreszeit die Erwärmung der Vorpostenzone erschwert, auch die Nachtruhe zeitig, im Freilager wie im Quartier sich möglichst ohne Zeitverlust für die Nacht einrichten. Eine Erkenntniß ist auch viel

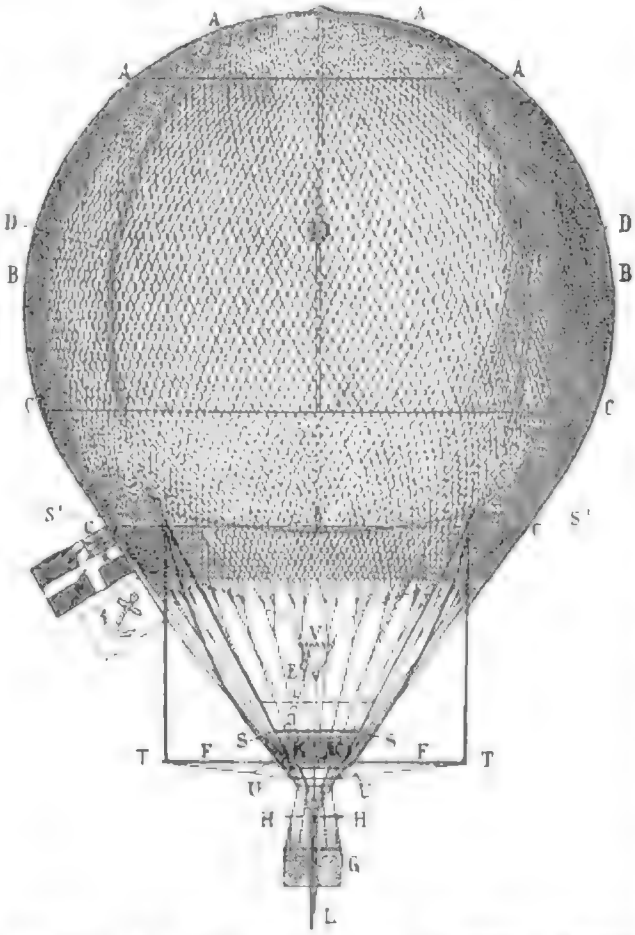

BB Ballon. AAAA Koppe. CCCC Gürtel. — SSSS Mittelsegel. — ST F Seitensegel. — T T Netze, die das Segel tragen. — F Ringe von Bambus. — V Ventilartiges Ventil. — E Steuerleine. — U Ventil. — H Halteseile. — L Schlepptau. — G Gondel. — K Körbe.

Nach einer Photographie.

den 10 Meter Höhe erhält und dann dann, überflüssig das Netz zu belasten. Von ist der dritte Gürtel, der den Ballon ungefähr in seiner Mitte umgibt. Seine Aufgabe ist es, gegen den Widerstand der Luft, welcher der untere Theil des Ballons ausübt, sich bei diesem natürlich der untere Theil des Ballons ausdrückt, sich bei diesem zu entlasten, drückt der Gürtel eine Einschnürung in den Ballon, die dieser nicht wie ein Segel, das jedoch dem Steuerapparat entsprechend, da beides seinen festen Halt hat. Der Taschenkorb des Ballons besteht aus Bambusrohr. Wegen der bequemen Ballonfahrt hat man den Ballon kleiner herstellen können, als ursprünglich beabsichtigt war. Dieser Korb besteht aus dreifacher, starker Decke. Ballons Hochgewichte werden nach der Anordnung in Betreff der Steine. Schließlich wurde folgendes Verfahren angewendet: Die Ballonhülle werden übereinandergelegt und an den Rändern eines Tisches gerollt, worauf man dann nach einer Seite hin nach einem provisorischen mit Kautschukmasse befestigt. Nachdem der Ballon vorbereitet ist, werden drei starke Taue befestigt und endlich gegen die Schwingung, die zwei Personen. Die Matrosen sind so angeordnet, daß sie auch als Füße dienen können, falls die Expedition zu Wasser geräth. Die Gondel ist unten auf einer Seite abgeflacht, weil bei Schießen auf dem Boden die ganze runde Gondel zusammen sich und herrollt, was durch die flache Fläche vermieden wird. Im Boden hat die Gondel zwei Ventile, die sich nach innen öffnen lassen, so daß beim Einsinken eindringendes Wasser durch diese Ventile abfließen kann. Sechs Steinen sind kreuzförmig verbunden mit der Gondel, und oben Ring, auf dem gewöhnlich der Beobachtende die Instrumente der Expedition aufgestellt werden können. Der Ballon, bevor er verschoben des Netzes, aufgefüllt derselben sind zwei weitere Segel der Ballonhülle angebracht. Das ganze Segelwerk wiegt 85 Kilogramm. h. d. i. 3 des Tragvermögens des Ballons. Das Segel des Ballons „Berlin" war nur ½, bei Ballon verschiedenen und ergab trotzdem eine Steigkraft von 50 Kilogr. Wichtig ist das Segel wegen seiner Zeltleinenstreifen an den oben an den Polen befindlichen großen Ringe. Es ist damit beim Aufstieg, wenn der Wind den Ballon hoben will. Der Zeitpunkt der Schleppleine kann endlich eine kleine Geschwindigkeit verliehen werden, sodaß die Bewegung des Ballons schnell verändert werden kann, die Ventile, in der sich der Ballon heben ist, auf 100 bis 200 Mtr. betragen. Die drei Schleppleitungen sind 100 Mtr. lang und haben auf je 100 Mtr. Entfernungen „schwache Stellen", an denen sie abgerissen werden, falls sich der Ballon irgendwo verfangen sollte. Diese schwachen Stellen sind mit kurzen Metallstücken umwunden und können durch Schläge leicht getrennt werden, wodurch sie auch gut sichtbar werden können. Man hat nur Zeit zu sehen, wieviel Tau vorhanden, die zwei beim Halten freie Stelle passiren, um die Geschwindigkeit des Ballons zu berechnen. Ueber den Ventil befindet sich ein Verschlußmantel der Ventilöffnung. Ferner ist für Venen, an die man aufsteigt, Taue angebracht, d. h. die Leine mit den Ventilen. Letzteres ist schon eine ziemliche Anzahl Ventilen nach dem besseren Landen Verwendung zugegen um von dort aus durch Ventilzüge niedergehen und bequem Vorräthe auf einmal hier aufgenommen werden. Der Ballon hatte 1200 Kilo. Ballastmaterial für 4½ Personen, ein Bad, Uhren, Barometer und Manometer für 1200 Schläfe und Instrumente zum Erzeugen des Brennstoffs. Diese war, daß 2 Personen, in sechs Tagen reisen, aber die Ventile berechnet der Sicherheit wegen 30 Tage, sodaß der Ballon bei den ausgezeichneten Reisen und bei er genauer wird, 900 Tage fliegt.

Möge es den kühnen Mann, der kurz vor Europa und die Polarländer unser studiren mit Koning Oskar an der Spitze, einen so gewagten Plan ins Werk setzen hat, gelingen, sein Ziel zu erreichen. Ed. Schäfer.

Ueber die Kosten der elektrischen Beleuchtung in Wohnungen. — Es wird im allgemeinen die Ansicht gehegt, daß das elektrische Licht zu theuer sei. Allerdings ist der Preis eines Lichtes, das heißt: die Summe, die für eine Stunde bei dem elektrischen Glühlicht in Anspruch zu nehmen ist, noch sehr hoch, sodaß nur in Fällen verwendet wird, wo es sich um Erhellung eines längere Zeit brennenden Lichtes handelt, wie dies in Läden, Schaufenstern, Theatern, Festsälen, Restaurants u. s. w. der Fall ist. Anders verhält sich die Sache bei der Beleuchtung von Wohnungen. Dort will man Licht, da es sich intensiv und angenehm, gesundheitlich nicht schädlich ist, und die anderen Lichter können ausschließlich Arbeit, so lange niemand darin zu thun hat. Bei dem so sehr Gelbbeleuchtung steht es aber der Verbindlichkeit zu viel nach der Sicherheit wegen wurden erhalten, die in einem gewissen brennende Lampe vom Zeichen eines „unsere ausgelassen und in einem des Nachbarzimmers gleichmäßig dem Personen erzeugen; das Unterbrechen von Feuerbrunnen in der Explosionsmöglichkeit durch gasdicht wegen gefährlich, und bei dem Unterbringen von Lampen wird das Licht leicht verdunkelt. Ersatz hat es trotzdem und wieder wenn Anderes nicht. Anders ist es, wenn in den Räumen mehrere Gesellschaften eingeladen sind, die man doch eine kleinen Handlung stehe an der Luft bei zu betretenden Raume ersparen und dem Letzteren das letzteren in gleicher Weise abenden kann. Es ist Theater in Wien hat bereits in der Winterbeleuchtung „gleichzeit" eine genaue Vergleich der Gasbeleuchtung und der elektrischen Beleuchtung gezogen. Seine aus vier Wider- und drei Wechselstromlampen bestehende Anlage wird jeder durch neben Schmiedeeisenkammern, zwei Petroleumöfen und drei Steamlinienlampen beleuchtet. Die Gasbeleuchtung besteht aus 1 Hängelampe, Ersatz wurden zur Beleuchtung 19 elektrische Glühlampen zusammen 220 Normalkerzen angezeigt. Wenn jede dieser Glühlampen wurden ein Jahr hindurch alle Abend verwendet waren als 3 Tag. Das Jahresergebnis zeigte, daß bei der um 30 Proz. höheren, Preise benutzen und an viel weniger Orten verbrauchten elektrischen Beleuchtung gegenüber der früheren Gasbeleuchtung 9 Proz. der Kosten eingespart wurden.

Heizbares Schutzwerk. — „Warme Füße" sind im Winter und auch sonst den meisten Menschen das Beste, was ihnen Glück gegen Erkältung und deren oft lebensliche Folgen, ist es erwünscht, jedes Mittel, um den Fuß warm zu halten, die Galoschen oder der Gummischuhe. Ein neues, praktisches Mittel zur Erwärmung des Fußes bringt jetzt Paul Bernhardt in Graz, Bez. Dresden, in seinem ihm gesetzlich geschützten „Schutzwerk" in den Handel. Ein solcher Schutz besteht aus einer Sohlenplatte, in welcher eingegossen, ein Heizrohr, in welches ein Docht eingeführt wird, in welchem Petroleum verbrannt wird. In den hohlen Absatz befindet sich ein Behälter für das Petroleum, zwischen zwei Absatzplatten liegt, in Leder eingenäht, ein Docht, der Schutz umgeben Lederkappen, der mit Watte zu füllen ist. Diese wird oberhalb der Wattenmarke entzündet und darauf der Docht ein kleines Schutzwerkzeug in Hülse gesteckt, bis der Docht vollständig nicht gesperrt wird. Die so auf etwa 25° R. erwärmte Wärme hält acht Stunden vor. In Gestalt und Größe ist das Schutzwerk dem gewöhnlichen gleich. Der Preis ist bei Leder für Damen 30 ₰, für Herren 35 ₰. Der erste Erfinder ist bekannt.

Polytechnische Mittheilungen.

Andrée's Polarballon. — Gelegentlich der Monatsversammlung der Vereinigten Gesellschaft in Stockholm gab der bekannte kühne schwedische Polarfahrer Oberingenieur Andrée eine ausführliche Schilderung seines Plans, mit welchem seine eigene commandirte Polarfahrt ausgeführt werden soll. Der Ballon soll, wie wir bereits früher berichtet haben, mittelst des Luftballons, dem Spitzbergen und den Nordpol zu erreichen. Zunächst fährt er mit Hülfe einer Abtheilung eine gewisse Beschleunigung der Centralen Polarbeobachtung treffen. Von hier aus, ebenfalls in Begleitung einer Abtheilung, beim Südwestwind fahren. Der obere Theil des Ballons wird von einem luftverdünnten Tuch und stählernen Netz bedeckt. Dieses Tuch hat dazu dienen, den Ballon gegen äußere Temperaturen und das vor gegen starke Temperaturveränderungen zu schützen. Unter Tuch des Ballons befindet sich eine korbartige Stütze von Holz, die als Stütze für den ersten Übergang dient, mittels dessen der Ballon des Ballonnetzes bestimmt sind. In gewöhnlichen Fällen werden diese Netze rund um das Tuchventil befestigt; der Polarballon aber hat kein Tuchventil, weil dadurch in viel zu viel verloren gehen würde. Zwei Ventile sollen an etwas verschiedener Höhe zu beiden Seiten in der Mitte des Ballons angebracht werden. Das Gesammtnetz, das sich über den oberen der beiden Seitenventile befindet, wurde nämlich nicht zerreißen, der Ballon zu tragen, und so könnte man durch Manövrieren mit den beiden im tiefsten Segelpunkt landen. Bevor aber beginnt sich noch ein drittes, unterstützendes Ventil, das sich bei einem Niedertritt

Verantwortlicher Redacteur: Ernst Keil in Leipzig.

Vom Büchertisch.

— **Daß auch auf den Gebieten der dekorativen Kunst und** des Kunstgewerbes sich die Frauen vorwagen, die weit in der Malerei und kaum weniger in der Plastik unserer Tage sich hoher Vollendung zeigen, wird einem aufmerksamen Beobachter der neueren Erscheinungen und Bestrebungen weiter keines Beweises bedürfen. Die Freude des in solcher Richtung durch den Reichthum alter möglichen alten Stile von der Renaissance bis zum Empire, in denen Anregung und Art der Ausführung wechselt, mit Lust Schaffenden gekennt, zeugt sich überm Ende in und überall wenn ich die Augaben einer anderen sind, die an die Stelle der Schablone moderne und Rede der lebendigen Persönlichkeit setzen und den ungeschickten und unrichtig aufmerksamen „nach einem gemeinverständlichen Schema der jungen Frauen und der angewandten Kunstschule Berlin [illegible]. Aus dieser Anregung und aus diesen Empfehlen [illegible] in das „Weihnachtsheft für Architekten, Innenräume, Kunstgewerbler und Kunstfreunde" entstanden, das auf der heutigen Ostern bei Alexander Koch in Darmstadt unter dem Titel „Das moderne deutsche Heim" darbietet. In 6 Lieferungen gibt es Entwürfe zu Innenräumen, Möbeln und Tapetenmustern, die, von dem Architekten Hermann Pfeifle erdacht und ausgeführt bei und mitgearbeitet, [illegible] von dem Institut des Modernen Kunst u. Co. aber vorzüglich reproduzirt sind. Halle und Treppenhaus, Salon und Schlafgemach, Herrenzimmer und Arbeitszimmer, Kinder- und Wohnzimmer [illegible] Bedeutung des Hauses mit allen [illegible] Berufsbedingungen, und in der Behandlung auf dieser Tendenz, in der Raumverteilung, in der Konstruktion und in der Detailform entfernt ist eine so reiche und reine künstlerische Phantasie, daß man keins der Zimmer ohne Bewunderung betrachtet. Eine eingehende Kritik der Frage nach der künftigen Entwicklung der vereinzelt bereiten Bestrebungen [illegible] man von dem Werk eines einzelnen Meisters allerdings schwerlich erwarten dürfen; es muß und soll gegeben werden, daß die Phantasie den entworfenen Formen ist [illegible] und in sie [illegible] Räume, Möbel und Geräte, verschieden Tapetenmuster, eingebauten Truhen und Wandbänken, Stühlen [illegible] Bedingungen ein Ueberraus und ein Kunstwerk in die Hand der Kunstfreunde [illegible] Bewegung [illegible] Aufmerksamkeit [illegible] verdienen sind. Sollte [illegible] das Werk einen vollkommen gegeben werden kann, so anregend und lehrreich ist es [illegible].

— **Ein Buch** [illegible] [illegible] [illegible]

Frauen-Zeitung

Er und Sie.

Novelle

von

E. Poly.

(Nachdruck verboten.)

Der Schnee ist festgetreten, er liegt hoch und noch in blendender Weiße in den Straßen Berlins. So rasch und unaufhaltsam ist er gefallen, daß die Schlepper und Jäger, so viele auch die Arbeitslosigkeit für diesen Riesigen Beruf stellt, ihn nur allmählich bewältigen konnten. Die Sonne steht am Himmel und beleuchtet die weißen Dächer und die mit Reifrost bedeckten Bäume, sodaß es glitzert und blitzt und blendet; aber der hellliche Schein wärmt nicht, es ist nur eine Theatersonne in diesen Februartagen.

Die Kinder, die dem backsteinrothen Gebäude der Gemeindeschule truppweise entströmen, jauchzen, werfen einander mit Schneeballen, schurren, fallen, kreischen — es ist eine Lustigkeit unter ihnen, wie dort bei dem Hausen von Spatzen, die unvermuthet eine Hand voll Futter finden, das aus einem Fenster herausgestreut ist. Droschkenschlitten klingeln vorüber, und ein gelber, schwer dem Aleck kommender Postwagen wird sichtbar. Stampfend geben die Lastträger, trippelnd die Dienstmädchen, hier und da raucht auch eine herrlich in Pelz gehüllte Dame aus. Die Schaufenster laufen an, die schönsten Blumen bilden sich. In einer Thür im Erdgeschoß der Zielenstraße stehen ein paar Stufen nieder; so oft sie sich öffnet, dringt ein warmer, kräftiger Speisedust heraus. „Bellestube" ist in großen Buchstaben über dem Eingang lesbar. Recht viele kommen und gehen, geben einander die Thür in die Hand; Arbeiter, Soldaten, Droschkenkutscher, schlichtgekleidete Frauen und Mädchen, ab und zu ein paar Kinder. Ein Gefühl von Behaglichkeit scheint jeden zu überkommen; manche haben lange Zeit in der Kälte zugebracht, hier ist ganz sein Schlichtgestrichene Tische und Bänke, viele Plätze an ihnen sind besetzt. Ein leises Scharren der Löffel in den Napfen, nur selten ein halblautes Wort der Unterhaltung. Die Tischnachbarn bringt der Zufall nebeneinander, sie kommen und gehen und schenken sich wenig Beachtung.

An den einfach tapezirten Wänden hängen Sprüche auf großen Pappetafeln, auch die Hausordnung ist da zu lesen: „Kopfbedeckung ab! Keine laute Unterhaltung! Nicht rauchen! Nach dem Essen kein Aufenthalt!"

Die Eintretenden kennen ziemlich alle das Herkommen, sie gehen zur Kasse und entnehmen für ihr Baargeld die Speisemarke.

Ein kleiner, grauer Mann sucht eben aus seinem schäbigen Geldtäschchen die Nickel- und Pfennigstücke hervor, sieht die Kassiererin verwundert bei jedem Griff an und stöhnt: „Um einen ganzen Pfennig theurer — sechzehn Pfennig die Portion nu kommen! Ne, nich zu sagen, nich zu sagen! So viel soll einer nu mehr verdienen im Jahr, um das bestreiten zu können! Wenn Sie man wüßten, was es heißt, mit Streichhölzern die Hinterstiefeln rauf und runter rennen — und denn nimmt keener nichts! Die Dienstmädchens sind heutzutage 'ne Sorte!"

Endlich hat er den Betrag zusammen, sieht darauf nieder, nimmt dann die Blechmarke und sagt: „Unrecht is es man bloß — das macht ja drei tausend Pfennige mehr im Jahr!"

„Nur dreihundertfünfundsechzig", sagt die Kassirerin, leicht lächelnd. „Wenn's man wahr is!" und grollend geht er, um andern Platz zu machen.

Wer seine Speisemarke erstanden hat, begibt sich in den hinteren Raum an den Ausgabetisch, wo ein paar Ehrendamen die vollen Schüsseln verabreichen „Brückgraupen mit Rindfleisch" — „Sauerkraut mit Wurstchen" haben sie bereits auf der Speisetafel neben der Kasse gelesen — bei dem einen und andern noch ein kurzes Schwanken, dann die Entscheidung. Schnell und freundlich wird dem Verlangen entsprochen, die Dame legt den Blechlöffel in den reichlich gefüllten Napf und gibt ihn hinüber. Dann sucht sich jeder Gast seinen Platz, die Frauen und Kinder in dem besonders abgetheilten Raum. Hitzerige, alte Hände langen nach den Näpfen, und sehnsüchtige Kinderaugen blicken gespannt auf ihren Inhalt. Da ist ein blasser Mensch, der über die Schüsseln der andern hin mit einem Seufzer eine Tasse Cacao für seine Fünfpfennigmarke verlangt, und drüben holt eine junge Person mit einem Federhut sorgsam ein Packet aus ihrer Tasche, wickelt es auf und packt zu ihrem Kaffee Kuchen mit Schlagsahne.

Zwei ärmlich gekleidete Frauen stehen einander an. „So 'ne Leckerei! Die reine Sünde!"

Die junge Person vernimmt das Zischeln und weiß, daß es ihr gilt. Sie zuckt die Achseln und sucht mit spitzen Fingern die Kuchenkrümchen von dem Papier ab. Dann schlürft sie behaglich den Rest aus der Tasse und steht langsam auf, nach ihren kleinen Lederkoffer fassend. Ein suchender Blick, dann ein Rücken an ihrem Hut, dessen Federn jede Kräuselung verloren haben; sie hätte sich gewiß gern betrachten mögen, aber ein blinkender Spiegel fehlt hier in den einfachen Räumen. Dann trippelt sie zierlich hinaus.

„Kuchen!" sagt die eine Frau noch ganz entrüstet. „Die 'nen andern die Pfennige für die Schrippen zu lieb thut."

Dann nimmt eine Greisin, die nur ein dünnes Tuch über den Schultern hat, den verlassenen Platz ein und löffelt mit den zitternden Händen eifrig den Inhalt ihres Napfes aus. „Gut, gut", spricht sie von Zeit zu Zeit dazwischen zu sich selbst. Ihr Kinn wackelt, sie hat keine Zähne mehr, sie braucht lange Zeit, um die letzten Stelle zu zermalmen. „Jetzt, Jeel, so 'ne Kälte! Aber hier is gut warm." Sie macht Anstrengungen, aus der in der Mitte des Tisches stehenden Wasserflasche ein Glas einzuschenken; eine ernste, sehr ordentlich gekleidete Frau hilft ihr endlich.

Die Alte betrunkt sich nicht, aber sie sagt: „Gute Menschen gibt es doch noch — die Steffenhagen habe ich doch gedacht getrieben; sechsmal kann ich bezahlen, immer einen um den andern Tag will ich nehmen."

Ihre Nachbarschaft scheint das nicht zu interessiren, niemand antwortet ihr, niemand beachtet sie, als sie die krummen Finger behaglich über der Magengegend faltet, und dann schließt sie die Augenlider, die ihr schwer geworden sind, und leise, pfeifende Töne verrathen, daß sie ein Mittagschläfchen zu halten versucht.

Die klein- und hochgewachsenen Hülfsfrauen, die die gebrauchten Näpfe zurücktragen, stehen sie nicht auf; man gönnt dem Alter ein kleines Vorrecht.

Neben der ältern Aufsichtsdame hantirt heute zum ersten mal eine junge Frau aus einer Thiergartenvilla. Sie ist aus Südwestafrika, kinder- und geldlos; sie hat unter Besuchen und Gesellschaften, Kunstliebhabereien noch ein paar Stunden, in denen sie wohlthätig sein möchte, was ja jetzt so modern ist, und da hat man sie verschiedentlich mitgenommen. Es ist eine Blondine mit großen, blauen Augen, die etwas lachendes haben, mit einem Stumpfnäschen und einem frischen Mund mit spitzen weißen Zähnchen. Sie blickt verwundert, verschüchtert um sich; das Anreichen gelingt ihr lange nicht so schnell wie ihrer Nachbarin in dem einfachen schwarzen Kleid und der blauleinenen Schürze. Als sie viele fragt: „Frau von Schellin, was für ein Costum muß ich denn haben?" hat sie ein ganz leises Lächeln um die Mundwinkel der Besatzenweise buschen sehen und die Erwiderung bekommen: „Ein solches zu erfinden, bleibt Ihnen am Ende vorbehalten", und dann hat sie milder und freundlicher, wie zu einem Kinde, gesagt: „Ihr Taktgefühl wird Sie schon auf das Richtige hinweisen."

Sie hat lange mit ihrer Jungfer berathen; braun, grün, meergrün, und ist dann auf Winterveilchen, marineblau, verfallen, ein Reuekleid, das sie nicht benutzte, weil es im Januar, wo man an die Riviera wollte, plötzlich so kalt dort unten wurde, daß sie die Reise aufgab. Dann trank sie ein zierliches, weißes Tapisserieschen, auf das sie nun schon Bruche verschüttet hat. Auch ihre Hände sind schon ein wenig blevia; sie reibt die feinen Fingerspitzen verstohlen ab.

„Graupen oder Erbsen?" fragt sie eine blasse Frau, die zwei Kinder an der Hand hat.

„Eine halbe Graupen und drei Becher Kaffee!" Dann geht die Mutter mit den Kindern schüchtern in das Seitenzimmer — jene wird sie essen lassen, ihr muß der heiße Trank genügen; vielleicht gab sie das letzte Geld her.

„Ja, ja", sagt die Präsidentin, „da paßt es einem in den Fingern, zu schenken, immer zu schenken, und man kann doch nicht, um andere nicht zu berauben." Dann schickt sie aber die Weißbäckerin mit Brot und Wurst hinüber — „auf meine Rechnung", flüstert sie ihr zu. „Das Menschen hungern leiden, wie selten denkt man daran", meint Hanna Binzer, der lachende Schein schwindet aus ihren Blicken, und sie seufzt leise. „Ich fürchte, wir sind alle zu theilnahmlos."

Die graubaarige Frau nickt ihr zu. Es ist gerade eine Pause in dem Andrang an das Büffet entstanden. „Meine kleine Freundin, wir sind in einer Uebergangszeit. Ich werde es ja kaum noch erleben; aber glauben Sie mir, in Zukunft, in vielleicht zwanzig Jahren wird es nicht mehr heißen: Wie reich ist der und der? Wen Glaubens dieser und jener? sondern: „Wie wenden diese Leute ihren Reichthum an, um wohlzuthun und mitzutheilen? Wie viel Zeit widmen sie den Werken echter Nächstenliebe? und ist der und dieser dementsprechend ein guter, gemeinnütziger Mensch?"

„Ah" —

Was der jungen Frau als Erwiderung auf die Lippen kommen möchte, wird zurückgehalten, denn jetzt drängt ein Trupp rüstiger Arbeiter heran, und einer schiebt die Marken für alle hin und sagt: „Aber man gut gewogen das Fleisch, für unsereins kann's nich genug werden."

Hinter ihnen steht ein kleiner Junge, das Aermchen hochstreckend, während die kleine Faust fest das Blechstück umschließt. „Ich soll's nach Haus holen!" stößt er, wird aber verkäufin nicht gehört und gesehen.

Da holen ihm zwei Arme heiß und dampfend mit sammt seinem gehenkelten Eßtopf über die Arbeiter hin.

„Na nu!"

„Warten, solch kleiner Bursche geht vor."

Die Stimme klingt so anders, energisch; Hanna Binzer blickt auf. Ein hagerer, schäbig gekleideter, invalider Mann steht da, aber es ist auch so etwas anderes in seinen Mienen.

Er hält seine Einkochen fest an den Leib gedrückt, als fürchte er sich vor der Berührung mit den andern, er drängt sich nicht hastig vor, er wartet mit einer zurückhaltenden Höflichkeit, und als er nun endlich an den Tisch getreten ist, macht er eine leichte Verbeugung. „Meine Gräfin, ich bitte um Sauerkraut."

Hanna reicht es ihm, weil aber die Arbeit dieser Minuten eine ungewohnte ist, zittern ihr die Hände leicht, und sie fragt mit dem Napf gegen seine Finger. Sie wird dunkelroth und sagt: „Verzeihen Sie!"

Da macht der Mann wieder eine Verbeugung. „Schwere Hände thun uns nicht weh — im Gegentheil!" Sie heißt die Lippen zusammen, die Conversation kann ihr dem roh nicht. Wie sie aber den Teller nachreichen will, sagt er „Danke, bin versehen." Ihre Blicke folgen dem Gast, er sucht sich einen Platz unweit des nächsten Fensters an einem Ende, wo ihn niemand stoßen kann; es ist der billigste, und er war bisher noch nicht belegt. Dann holt er umständlich ein kleines Etui hervor, dem er Messer und Gabel entnimmt, schöpft Wasserflasche, Glas, Senftopf und Salzfaß in seine Nähe, ordnet alles um seinen Napf herum, er beginnt zu essen — so zierlich, als höre er bei einem Diner in Berlin W. Hanna's Blicke kehren so oft sie können, zu dem schlanken Gast zurück, der so eigenthümlich von den andern absticht. Sie ist zerstreut, reicht einem Bedürftigen Graupen statt der gewünschten andern Schüttel und wird von seinem groben „Will ich doch nich!" erschreckt. Sie muß immer daran denken, welche Schicksale den hagern Greisen wohl hierher verschlagen haben.

„Wenn man wüßte, was die einzelnen für Schicksale hatten!" sagt sie und wendet das hübsche Gesicht der Präsidentin zu, die eben einen jungen Mann bedient. Die Präsidentin nickt. „Jawohl, das wäre ein Studium! Aus ist zum Beispiel ein junger Student, ein Pfarrerssohn. Der Vater seiner verwitweten Mutter reichen nicht weit. Da ist er vernünftig genug, die kräftige Kost bei uns aufzusuchen, um des schlechten Gemenges einer kleinen Restauration; so kann bleibt ihm die Körperkraft erhalten. Wenn's nur viele seiner Verhältnisse hätte in den sogenannten gebildeten Ständen. Wie mit Leuchten haben noch immer mit der falschen Scham zu kämpfen. Wie schämen uns mein der elendesten Armuth, der unverschuldeten Armuth, als wäre sie ein Verbrechen."

Hanna Binzer sieht wieder nach dem Mann am Fenster hinüber. Er hat seine Mahlzeit beendet, nimmt jetzt das Glas und spült sein Besteck darin ab, holt dann eine kleine Serviette hervor, trocknet Löffel, Messer und Gabel und verstaut sie wieder in dem Lederbehälter.

Jede seiner Bewegungen hat — Hanna muß es sich trotz ihres Sträubens eingestehen — etwas elegantes.

„Der Mann", sagt sie mit einem fragenden Blick, „der muß es auch anders gekannt haben." Frau von Schellin nickt. „Auf dem Silberteller sieht eine Grafenkrone zu ein Wappen — es ist das einzige, was er aus dem Schiffbruch gerettet hat, und was er nie veräußern würde, als in der äußersten Noth nicht. Es ist ein Graf Ditrig; seit drei Jahren ist er unser täglicher Gast. Den Platz am Fenster nimmt ihm sicher keiner um die bestimmte Zeit."

„Ein Graf!" Die kleine Frau sagt es ganz atemlos.

Die Präsidentin wird von andern in Anspruch genommen, Hanna muß die nächste Frage, die ihr auf die Lippen kommt, eine Zeit lang unterdrücken.

„Sogar aus einer der ältesten Familien und reich, aber Spiel, noble Passionen aller Art, Spiel haben ihn total gebrochen, wo er heute ist. Er hat eine Schlafstelle und ist Volksküchengast; eine ganz kleine unantastbare Rente hat ihm, die ihm diese Art von Leben noch ermöglicht. Kommt er über das geringe Kapital verfügen, er hätte es auch bei sichen längst verspielt", erzählt Frau von Schellin dann leise noch. Nachdem Ditrig sich erhoben und seinen Platz verlassen hat, grüßt er höflich von seinem Platz herüber und geht.

„Und kommt dieser Mann niemals mehr unter Gesellschaften?" fragt Frau Binzer. „Das muß doch schwer sein!"

„Zuweilen redet eine von uns mit ihm, wenn es recht gefällig sein kann, der andern wegen. Er bewahrt immer den größten Takt; jede kleine Bevorzugung anderer Art würde ihm ja auch nur peinlich sein. Er trägt sein Schicksal, das er sich selbst bereitet hat, mit einer nicht abzuleugnenden Würde."

„Das ist ja ein Roman!" ruft die junge Frau aus.

„Nein, meine Liebe, es ist das Leben", sagt die Grauhaarige.

Eine Woche später hat die hübsche kleine Frau trotzen ihren Tag; sie hantiert bereits viel bedeutet hinter der Schrank,

prüft mit einer Art Kennermiene die Kommenden und Gehenden und hat ebenfalls eine blaue Schürze zum Schutz ihres Kleides vorgebunden. Ihre Frage: „Reis oder Brühkartoffeln?“ klingt freundlich, fast theilnahmsvoll. Frau von Schölln nickt ihr einmals zu, sie hat Fremde an ihrer Stütze. Noch immer liegt der Schnee hoch, größer als je ist der Andrang nach dem warmen Speisesaal, und länger als sonst suchen sich die Gäste in der warmen Atmosphäre aufzuhalten. Ein paar Gesichter von Stammgästen erkennt Frau Hanna wieder, sie ist ganz stolz darauf, daß sich ihr Blick schärft. Da kommt auch der Graf, langsam, hochaufgerichtet, direct auf sie zu und legt seine Marke hin.

„Bitte um Reis, meine Gnädige“, sagt er mit kurzer Verbeugung. Sie nickt und schiebt ihm die Schüssel herüber; die gewohnte Bewegung nach den Blechtellern macht sie erst gar nicht.

„Ersparen Dank!“ Dann sucht er seinen Platz. Es erregt und schickt sich heute an dem Büffet, groß und klein hat's besonders eilig, es heißt sich sputen. Der Graf kümmert sich nicht um das Kommen und Gehen um ihn her; mit derselben Fertigkeit und Umständlichkeit entnet er die Gegenstände um seinen Kopf, bevor er zu essen beginnt. Eine Veränderung ist an ihm wahrnehmbar; Frau Hanna entdeckt sie sofort: er trägt eine neue Krawatte neuster Modefarbe und von neuestem Schnitt; sie hat einige gleiche gestern auf den Toilettentisch ihres Mannes gelegt. Ihr Fritz ist so besonders heikel in Kleinigkeiten: Krawatten und Stiefel — ja, auch neue Lackstiefel trägt Graf Olbrig, und hier, in dem Speisesaal der Volksküche! Sie muß immer hinsehen, sie schüttelt das blonde Köpfchen und wischt über die Augen. Ein kleines Mädchen reicht einen weißhaarigen braunen Topf in die hinaus; um das zu können, kehrt es sich auf die Fußspitzen. Es hat rehbraune Augen, aus denen ein heller Schein dringt. Um die Blechmarke aus der Tasche zu holen, muß es seine Finger freimachen; auf der Rechten trägt es einen schwarzen, auf der Linken einen braunen Handschuh.

„Wer nach Hause!“ sagt es erwartungsvoll. Unter seiner gestrickten rothen Mütze quillt braunes Lockengekräusel hervor. „'ne ganze!“

„Wie viel seid ihr denn?“

„Doch fünf mit Muttern.“

Hanna Benzer legt zur Nachfülle eine der Marken bei, die sie erhalten hat, und besiehlt, den Topf nach dem Anrichtetisch reichend, zwei Portionen.

„Das kann ich schon lesen“, sagt das Kind und deutet auf den Spruch drüben: „Der — eine — arm, der andere reich — vor Gott — sind alle Menschen — gleich.“ Es hat ein süßes, liebelndes Stimmchen.

„Was macht denn deine Mutter?“

„Sie arbeitet doch auf Mäntel“, ist die schnelle Antwort. „Un' Schwester auch, und wenn ich groß bin, lerne ich auch Maschine.“ Es lächelt wieder, als eröffne sich ihm die rosigste Aussicht. Dann erhält es seinen braunen Topf, setzt sorglich den Blechdeckel darauf, nickt und trippelt davon. Frau Hanna sieht ihm mit einem leisen Seufzer nach. Ob man in dem Arbeitsstübchen der Mantelnäherin das volle Verständniß hat für solch ein Glück?

Von dem Gast, der jetzt seine Rationen verlangt, kommt ein leiser Branntweindunst herüber.

„Schneeschippen ist keine leichte Arbeit, da sieht einer mal draußen!“ brummt der Mensch vor sich hin, ächzend und seine Glieder dehnend.

„Der Schneefall“, sagt die Präsidentin, „ist doch ein Segen. Wie viel Arbeitslose gäbe es mehr!“

„Sieh einer mal draußen!“ wiederholt der Unzufriedene und zieht geringschätzend über seinen Speisenapf hin.

Frau Hanna schüttelt den Kopf, die Aeltere lächelt. „Es gibt ja auch Unzufriedene am warmen Kamin, im Salon“, sagt sie.

Der Graf ist diesmal langsamer mit seiner Mahlzeit; er sieht die Leute gehen, er ist fast der letzte im Raum. Da steht er auf, faßt nach seinem Besteck, bingt es in der Tasche und kommt auf die Damen zu.

„Gnädige Frau“, wendet er sich an die Präsidentin, „gestatten Sie, daß ich mich verabschiede — nämlich, ich werde aufbrechen, Ihr Stammgast zu sein.“

Sie sieht ihn erstaunt an. „Ah — das ist“ —

„Eine Wendung in meinem Schicksal, eine überraschende Wendung; ich“ — er schiebt seine Hand zwischen ein paar Knöpfe seines schäftigen Ueberziehers — „ich werde mich verheirathen.“

„Sie, Herr Graf? — dann muß man also gratuliren?“

Er lächelt ganz schwach. „In der Aenderung in meinen Lebensverhältnissen, allerdings. Das andere“, fährt er mit einem Achselzucken fort, „je nun, wer reiche nicht die Finger, wenn sich eine günstige Gelegenheit bietet. Unsereiner soll nie verzweifeln; es ist ein wahres Wort, daß wie mit dem silbernen Löffel im Munde geboren sind; es kommt immer noch die Stunde, wo wir ihn benutzen können. Ein altes Mann, ein altes Wappen; noch ist das im Curs. Ich wollte nicht ohne Abschied fortbleiben.“ Die Präsidentin hält ihm die Hand hin.

„Möge es Ihnen ferner immer gut gehen, Herr Graf!“

„Ich danke Ihnen.“

Eine Verbeugung zu Frau Hanna hinüber, dann wendet er sich und schreitet hinaus.

Die kleine Frau sieht die Präsidentin an. „Seltsam, romantisch!“

Frau von Schölln dreht mit dem Finger. „Nur ein Erlebniß aus der Alltäglichkeit.“

„Eins möchte ich doch wissen: wer sich den Namen erkauft und das Recht, seine Blöße mit einer Grafenkrone zu bedecken.“

„Meine Liebe, da lassen sich hundert Vermuthungen finden, und die hundert und erste ist erst die richtige.“

Graf Olbrig macht die Thür hinter sich zu und steigt die Stufen hinauf; einige Schritte, dann kann er das Zifferblatt auf der Uhr der Josefi-Apotheke sehen. Er kneift die Augen in ganz schmalen Schlitzen zusammen. „Aha, eine aufgehende Uhr muß das erste“ — Gerade über die Straße herüber kommt ein kleiner, untersetzter Herr, der eine goldene Brille trägt. Sein Pelz umhüllt ihn, er ist in einem Coupé gekommen, das er warten läßt. Der Kutscher sitzt wohlverhüllt in seinen vielen Mantelkragen da, die hübschen Pferde dampfen. „Fahr auf und ab, Anton!“ ruft der Herr über die Schulter zurück, während er vorsichtig über den Damm schreitet und dem Gaste aus der Volksküche scheu von weitem zunickt.

„Servus, Herr Graf! Pünktlich wie die Könige, es geht doch nichts über angeborene gute Manieren“ —

„Das heißt, mein lieber Doctor, drei und eine halbe Minute zu früh; weil uns das aber zu gleicher Zeit passirt“ —

Der Kleine lacht und streckt die im Pelzhandschuh steckende Hand aus. „Darum keine Feindschaft, was? Haben Sie sich die Sache überlegt? Brauchte ich eigentlich gar nicht zu fragen. Was gabe es da für einen vernünftigen Mann zu überlegen!“

„Erlauben Sie mal“ — der Graf richtet sich auf, hat eine ganz feierliche Miene und hustet etwas trocken, „erlauben Sie mal!“

Der kleine Schwarze lächelt. „Ich weiß ja, was Sie sagen wollen, weiß es ganz genau, aber auch“ — über sein reinportiumirtes Taschentuch, mit dem er den erstarrenden Hauch vom Schnurrbart wischt, plaudert er das schnell und vertraulich heraus.

Der andere behält seine steife Haltung.

„Ich habe denn doch viel in die Waagschale zu werfen: meinen untadeligen Namen. Ich bin ein verarmter Edelmann, aber immerhin ein solcher.“

„Ganz pour ce sans reproche!“ sagt der Rechtsanwalt und nickt vergnüglich. „Sie haben unter allen Umständen Ihren Schild blank erhalten, das ist wahr; aber nun, mein lieber Herr Graf, kommt das Alter denn am Ende doch, und Sie werden die Entbehrungen und Einschränkungen härter empfinden.“

Eine Frau mit einem schmetterndem Marktkorb bekommt von einem Jungen, der schwärend gegen sie hinaumelt, einen Stoß, der sie fast aus dem Gleichgewicht bringt. Sie ruft ihm ein paar Scheltworte nach.

Ein schlankes junges Mädchen huscht vorüber.

„Schöne Figur!“ bemerkt der Rechtsanwalt mit Kennermiene und blickt ihr nach, solange sie zu sehen ist. „Und wie das geht! Ganz allerliebst adrett!“

„Es ist kalt“, sagt Olbrig, „es wäre mir lieber, wir gingen auf und ab. Ich habe gar nicht bedacht, daß ich für diese Jahreszeit andere Stiefel hätte nehmen sollen“ —

Sein Begleiter lächelt wieder und willfährt ihm. „In einer Viertelstunde können Sie sich mit allem versehen, was Sie wünschen“ — er führt über seine Brusttasche — „ich habe eine größere Summe bei mir, die den geringen Vorschuß, den ich mir gestern zu skrzieren“ —

Eine ablehnende Handbewegung des Grafen.

„Nun ja doch — statt des Unterschlurfs eine behagliche Ganzvornehmung, nette Diners, Zurückschnellen in die alte Lebenssphäre“ —

„Sie betonen Ganzvornehmung“ — Olbrig hebt den Zeigefinger und zieht die hohen Schultern fröstelnd zusammen.

„Allerdings, denn Betonung ist ja, daß Sie und die Neuvermählte sich sofort trennen, nachdem der Act der Eheschließung vorüber ist. Sie fahren ans Standesamt vor, die zukünftige Gräfin Olbrig ebenfalls, Sie schreiben Ihren Namen, seine unterschreibt, und nichts hindert Sie, in der andern Richtung der Windrose davonzurollen.“

„Die zukünftige Gräfin Olbrig — das eben ist es — daß ich so gar nichts weiß, wissen soll“ —

„Wer wird denn so neugierig sein? Ein echter Edelmann doch nicht. Ja, ich finde das so viel besser. Die Dame, der Sie Ihren Namen geben, wofür Sie das Aequivalent einer jährlichen, sehr ausnehmlichen Rente haben werden, wird Ihren Weg nie wieder kreuzen. Sie brauchen sie auch nicht einmal anzusehen, um Ihr Gedächtniß nicht zu unterstützen und zu belasten.“

Der Graf schweigt ein paar Secunden.

„Ein kalter, häßlicher Winter“, sagt der Doctor. „Ich spüre zum ersten mal so etwas wie Rheumatismus! Ja, wenn man kein Jüngling mehr ist — Sie kennen doch gewiß den ganzen Süden, sind weit gereist, was? Zieht es Sie nicht zuweilen dahin?“

Wieder keine Antwort.

„Die kleine Mina Terbaldi flattert auch nach Cairo, um ihre Füße auszuruhen, da, wo andere ihre schwachen Lungen stärken.“ Wie ihn der Graf verständnißlos ansieht, setzt er hinzu: „Verzeihung, ich vergaß, daß Sie augenblicklich nicht so ganz mitten drin im Treiben stehen. Früher, da wird das anders gewesen sein, nie? Jede Ballerina angebetet, jeder Diva Lorbeerkränze gewunden, was?“

Ein belebender Schein huscht über die Züge des Grafen.

„Man hat eben seine Zeit nicht verloren, damals — man hat genossen, gelebt und leben lassen — ja ja. Schade nur, daß der Mammon — na, heute würden Sie das beachten und auch an die kommenden Jahre denken, die einem zuweilen nicht gefallen. Und schließlich muß einer nur Glück haben, und das haben Sie ja, mein lieber Graf, ganz außerordentliches. Brauchen nur die Hand auszustrecken“ —

„Ich habe allerdings da drin — mich bereits verabschiedet, vorhin, mit der Erklärung, daß sich meine Lebensverhältnisse ändern würden. Ich war verdrießlich auch fast — na, wenn man denkt, wie lange man nicht in guten Kreisen — und die blauen Augen einer hübschen Blondine erinnerten mich — ja“ — Er beugt den Kopf hoch. „Da drin wetten sie ganz bestimmt ihren Stammgast vermissen — drei Jahre, jeden Mittag — 's ist 'ne Zeit“

„Gestern hatten wir eine gemüthliche Sitzung bei Treffel, bis spät in die Nacht — beim Sect plaudert es sich eben immer am besten“ —

„Sie wollen mir nicht sagen, wer der Auftraggeber ist?“

„Discretion!“ ruft der Doctor, „selbstverständlich. Wenn auch? Was ich nicht weiß, macht mich doch nicht heiß! Das ist der praktische Ausdruck eines großen, unbekannten Weltweisen. Alle Achtung!“

Seine kleinen schwarzen Augen leuchten, wie er zu dem bayern Mann an seiner Seite aufblickt. „Als ich den Auftrag erhielt, dachte ich an Sie — mich unserer zufälligen Bekanntschaft durch die Reise jenseits erinnerend. Ihr Name, Ihre Verhältnisse boten mir Garantien — Sollte ich mich getäuscht haben insofern, als Sie nicht geneigt sind — Verehrter Herr Graf, es gibt genug andere Ihrer Standesgenossen, die nicht“ — er weist auf die Inschrift des Lokals, in dem Olbrig gezeigt hat — „so weit sind und doch mit beiden Händen zugreifen würden.“

Langsam setzt der Graf einen Fuß vor den andern, sieht wieder das Zifferblatt der Uhr an, die verschneiten und vereisten Straßen, die frierenden Menschen, klebt die feinen Nasenflügel ein wenig, als wittre er den Dreistern eines eleganten Restaurants, und setzt die Lippen unter dem ergrauten Schnurrbart.

„Doctor, kennen Sie — ich brauche einen Pelz, ich hatte einmal einen, um den wurde ich dem Ostwringen Paul da unten in San Remo beneidet. Wenn ich einen gleichen mal wiedersähe“ —

Doctor Salter winkt seinen Wagen heran, der Graf steigt ein. Als sie durch die Straßen rollen, legt Olbrig seine Fingerspitzen auf den Arm seines Begleiters.

„Um eins möchte ich bitten, mein Herr: kein aufdringliches Parfüm für den Act auf dem Standesamt; ich habe eine Idiosynkrasie dagegen“ —

„Ohne Sorge — gestatten Sie Veilchen? Dann senken wir der zukünftigen Gräfin Olbrig, die — immerhin eine Aufmerksamkeit“ —

(Schluß folgt in nächster Nummer.)

Fräulein Dr. Georgine v. Roth,

Aerztin am k. u. k. Elisabethkinder-Erziehungsinstitut zu Wien.

Von den zehn Doctorinnen, die, wol theure in der Heimat jetzt unmöglich ist, das medicinische Doctordiplom in der Fremde erworben haben, sind bisher vier in der Lage, ihre ärztliche Thätigkeit in ihrem Vaterland zu bethätigen. Es sind dies Frau Dr. Tschebotarew, die, auf dem Umwege durch russische Gefängnißhaft zur ärztlichen Praxis gelangend, bei Seelsorge eine Heilanstalt für Augenkranke leitet, die Doctorinnen Kof und Kingwälls, die im Petersburger Frauen- und Kinder-Hospital als Assistentinnen thätig sind, und Frl. v. Roth, die vor kurzem vom Reichskriegsminister mit der ärztlichen Ueberwachung der Zöglinge des k. u. k. Elisabethkinder-Instituts in Wien (Hernals) betraut wurde. Frl. v. Roth, am 21. October 1861 auf Schloß Uiberack in den Tiroler Karpaten geboren, verlebte als Tochter eines hohen Militärs ihre Jugend in den verschiedenen Garnisonen, in die der 1879 verstorbene Vater durch den Dienst geführt wurde. Schon zu jener Lebenszeit regten sich in dem jungen Mädchen der Drang nach einer ausfüllenden Berufsthätigkeit und der Wunsch nach Erlangung selbstständiger Position. Nach glänzend absolvirter Maturitätsprüfung absolvirte sie die medicinischen Studien in Zürich und in Rom, trotz sie die Schwierigkeiten mit ihrem Ernst besiegt und das Doctordiplom erwarb. Mit ihrer Mutter, an deren Seite sie ihre Studienjahre verlebte, kehrt nach Wien zurückgekehrt, verwaltete sie ihre praktische Ausbildung auf den Kliniken des Maria-Theresia-Spitals, des von Billroth geschaffenen Rudolfinerhauses, der Privatklinik v. Braun und Breiter, wo sie überall Förderung und Entgegenkommen fand. Des wissenschaftlichen Verkehrs ihrer männlichen Collegen, von denen viel die Meinung hat, daß in den ärztlichen Kreisen herrschende Vorurtheil gegen weibliche Doctoren theilt, gedenkt sie mit dankbarer Anerkennung. Ihre Bewerbung um die Stelle einer Aerztin im Erziehungsinstitute wurde vom Kuratoramte Frau v. Kriegshammer befürwortet, und eine sorgliche Entscheidung verhalte ihre Berufung auf diesen Posten, für den, ohne naturgemäßes Gebiet, in erster Linie eine „Doctorin“ erforderlich erscheint.

Frl. v. Roth, der bei Uebernahme ihres Amtes am Institut des Kriegsministeriums den Doctortitel abtraten, wurde übrigens nicht, wie die Zeitungen irrthümlicherweise angeben, zur Uebernahme des ärztlichen Dienstes der Anstalt berufen, sondern zur Assistentin des mit dieser betrauten Chirurgen. Immerhin darf ihre auf ihren bisherigen Leistungen beruhende Anstellung im Staatsdienst als Anzeichen dafür angesehen werden, daß auch in Oesterreich die Zulassung graduirter Doctorinnen zur Praxis, wenn auch vorläufig noch ausnahmsweise und auf besondere Gebiete beschränkt, nicht mehr auf den principiellen Widerstand der staatlichen Factoren trifft.

Für die Redaction verantwortlich: Franz Weiß in Leipzig.

Schöne Füße und schöne Zähne sind die reizendsten Schmuckattribute des Menschen. Während man aber mit den bestrickendsten Platt- und Plumpfüßen Jahrelang sehr wohl fühlen kann, haben häßliche Zähne sehr bald körperliche Leiden, namentlich Verdauungsstörungen im Gefolge. Es ist geradezu lächerlich, daß so viele Menschen, die fortwährend über Magenkrampfschmerzen oder verdorbenen Magen klagen, lieber allerhand Mixturen und Magenschnaps verbrauchen, als die Ursache dieser Leiden worin in den Zähnen liegenden, nämlich in der Verdauung ihres Nahrungsbreies zu suchen. Man bedenke doch: Schlechtgekautes Essen wird ebenso schlecht verdaut, und nur das, was wir verdauen und ordentlich verdauen, ernährt uns, **nicht das, was wir essen.** Wo schlechten Zähnen ist aber eine gute Verdauung undenkbar. An einer richtigen Verdauung hängt die Gesundheit und an die Gesundheit ist unser Leben, sind erst die Lebensgenüsse geknüpft. Die Erhaltung und Pflege unserer Zähne ist also immens wichtig, und es ist wirklich bedauerlich, daß es immer noch Menschen giebt, die in ihrer allgemeinen Bequemlichkeit ihre Zähne dahin modern lassen. Solche Leute sind einfach Verbrecher an sich selbst. Diese Bequemlichkeit ist um so unverzeihlicher, als uns die moderne Wissenschaft chemische Mittel zeigt, mit deren Hülfe jeder sein Gebiß in gutem mindestens im leidlich gutem Zustande erhalten kann.

Zunächst muß man ein wirklich praktisches Mittel anwenden. Das einfache Putzen mittels Zahnwasser oder Pulver, wie das noch vielfach üblich ist, hat gar keinen Zweck. Das kann nur davon kommen, daß viele Leute die ihre Zähne täglich mit Pulver oder Pasta reinigen, doch schlechte Zähne haben. Ja, häufig werden die Zähne durch Pulver oder Pasta noch mehr verdorben; denn alkalische Zahnwasser machen die Zähne mit der Zeit brüchig, und durch die meisten Pasten mit Zahn Pulver oder Pasta wird die Zahnhalse ausgewaschen und dann. Abgesehen aber von diesen radikalen Nebenwirkungen können Zahnpulver oder Pasten schon deshalb die Zähne nie und nimmer vor Verderben schützen, weil ja gerade diejenigen Stellen, die am ehesten anfaulen, wie Kauflächen der Backzähne, Zahnhälse, Zahnlücken u. s. w. bei dem Putzen mittels Pulver oder Pasta unbehelligt bleiben. Da fault es also ruhig weiter! — Wie kann man seine Zähne so putzen, daß sie auch erhalten, d. h. vor Fäulniß und Verderben vor allem gesund erhalten, das kann nur durch den konsequent täglichen Gebrauch des flüssigen Zahnantiseptikums Odol erzielt werden. Dies dringt beim Putzen überall ein, in die kleinsten Zahnritzen, wo weder die Zahnbürsten, noch die Zähne der Zahnwasser und Pasten hinkommen, und tötet alle Fäulnißkeime. Odol ist, wie neuerdings wiederholt öffentlich konstatiert worden, dann unbedingt allen anderen bisher bekannten Zahnreinigungsmitteln weit überlegen, weil es ohne die Zähne auch nur im geringsten anzugreifen, Stunden lang im Munde verweilt, noch lange nachdem man es in den Mund genommen hat. Man beginne eine Kur mit einer konsequent täglichen Mundreinigung mittels Odol. Viele werden dann später dankbar unserer gedenken.

Stiftung von Zimmermann'sche **Naturheilanstalt** bei Chemnitz

Winter und Sommer günstig Erfolge.

Dr. Kles' Diätetische Heilanstalt

Dresden-N.

Bilz' Naturheilanstalt

Dresden-Radebeul. Zu Winterkuren

Bilz,

Dr. Max Böhm's Naturheilanstalt

Bad Friedrichroda i/Th.

Dr. L. Abend's Kuranstalt

für

Magen- und Darmleidende

Parkville **WIESBADEN** *Parkstr. 19*

Winter und Sommer geöffnet. Prospecte gratis.

Das beste u. berühmteste Toiletpuder

VELOUTINE FAY

EXTRA POUDRE DE RIZ

mit BISMUTH reicherbt. — 9, Rue de la Paix, PARIS

Erfrischende, abführende Fruchtpastille

TAMAR INDIEN GRILLON

Gegen **VERSTOPFUNG**

Hämorrhoiden, Congestion, Leberleiden, Magenbeschwerden.

PARIS, 23, Rue des Archives. — *In allen Apotheken.*

von **24 Professoren der Medicin** geprüft und empfohlen, haben sich die Apotheker **Richard Brandt's Schweizerpillen** wegen ihrer unübertroffenen, unverwüstlichen, angenehmen, vollständig unschädlichen Wirkung gegen

Leibes-Verstopfung

(Hartleibigkeit), ungenügenden Stuhlgang und deren unangenehme Folgeerscheinungen, wie Kopfschmerzen, Herzklopfen, Blutandrang, Schwindel, Unbehagen, Appetitlosigkeit etc. einen Weltruf erworben. Nur 5 Pfennige kostet die tägliche Anwendung. Erhältlich à Schachtel 1 Mark in den Apotheken.

Physikal.-diätetisch. Heilanstalt

Naturheilanstalt

Arnstadt i. Thür.

Besitzer und Leiter

Dr. med. Baudler,

Stabsarzt der Landwehr.

Klimat. Kurort **Görz,**

Hôtel de la Poste.

Ostende

(Belgien).

Cercle privé du Kursaal

mit denselben Zerstreuungen wie zu Monte-Carlo

Das ganze Jahr hindurch geöffnet.

Man schreibe an den Herrn Secretär wegen der Aufnahme-Formalitäten.

Dr. von Hartungen's Naturheilanstalt

Riva am Gardasee.

IN DEN APOTHEKEN.

FABRIK: FRANKFURT A. M.

Epilepsie (Fallsucht).

Für

Zuckerkranke!

Pilulae Myrtilli Jasper

Haar-Feind von Frau Schwarzlose

Entfernung.

Berlin, Köln Leipzigerstr. u. Kommandantenstr. 19, Breslau, Hamburg, Köln, Dresden, Leipzig, München

Dr. J. Schanz & Co.

Patente

Nur für Gasanstalten

Glühkörper

Glühlicht Speckstein-Brenner

Spiritus Glühlicht Vergaser

Gasglühlicht-Gesellschaft MARTINI & Co., Berlin W., Leipzigerstr. 131

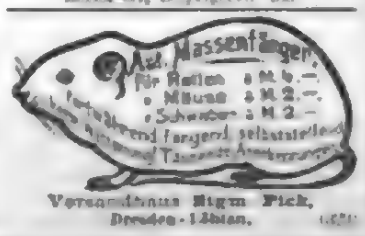

Versandhaus Sigm. Pick, Dresden-Löbtau.

Lebensversicherungs-Gesellschaft zu Leipzig

(alte Leipziger) auf Gegenseitigkeit gegründet 1830.

Versicherungsbestand:

Ende 1893: 446 Millionen M; Ende 1894: 430 Millionen M; Ende 1895: 432 Millionen M

Vermögen:

Ende 1893: 113 Millionen M; Ende 1894: 123 Millionen M; Ende 1895: 133 Millionen M

Gezahlte Versicherungssumme:

Ende 1893: 76 Millionen M; Ende 1894: 84 Millionen M; Ende 1895: 92 Millionen M

Die Versicherten erhielten durchschnittlich an Dividende gezahlt:

1860–69: 13% 1870–79: 19% 1880–89: 28% 1890–99: 34% 1895–99: 42%, der ordentliche Jahresbeitrag.

Sarg's anerkannt unentbehrliches **Zahnputzmittel.**

In haben bei den Apothekern, Droguisten, Parfumeuren etc. à 60 Pf

Haasenstein & Vogler A.G.

Aelteste Annoncenexpedition.

Druck und Verlag von J. J. Weber in Leipzig.

Illustrirte Zeitung

Nr. 2748. 106. Bd. Erscheint regelmäßig jeden Donnerstag. Abonnementspreis vierteljährlich 26 Mk. Leipzig und Berlin. Preis vierteljährlich 6 Mk. Für Deutschland 7 Mk. 50 Pf. Für Österreich-Ungarn 8 Mk. Für das Ausland 10 Mk. 29. Februar 1896.

Berliner Gewerbe-Ausstellung 1896.

Restaurateure des Haupt-Restaurants

Adlon & Dressel.

Das Hauptrestaurant am See, umgeben mit grossartigen schattigen Promenaden direct am See gelegen, gewährt von seinem Aussichtsthurm und Terrassen einen prachtvollen Blick über den See und den Ausstellungsplatz. Das ganze Etablissement ist elektrisch beleuchtet, hat reizend angelegte Terrassen, Gärten, 10 Salons, 2 Musikpavillons, in welchen täglich Concerte stattfinden, entzückende Cascaden, grosse, elegante Empfangsräume und einen

Fest-Saal mit 2 Emporen,

ca. 1200 Personen fassend.

Anmeldungen für Festlichkeiten, Banketts, Versammlungen etc. beliebe man gefälligst möglichst frühzeitig an unser Bureau **Berlin, Unter den Linden 62 63** zu richten.

Verzeichniß der im Sommerhalbjahre 1896 auf der

Universität Leipzig

zu haltenden Vorlesungen.

(Anfang des Semesters: 15. April. Schluß: 15. August.)

I. Theologische Facultät.

Prof. Dr. ordn. **Frdr. Delitzsch** (Decan bis 31. Octbr.): Exegetik I. Theil; Vorlesung über I. Buch Samuel und die Genesis; Übungen über Schriftsteller; Exegetisches Seminar über ausgewählte Psalmen; Exegetisches Seminar über das N. T.; Exegetische Gesellschaft.

Luthardt, Senior der theologischen Facultät: Der Lehrbegriff der lutherischen Symbole in seiner geschichtlichen Entwickelung; Wissenschaftliche Übungen des theologischen Studentenvereins in Verbindung mit Lic. D. **Kunze**.

Hofmann: Einleitung in das Neue Testament; Praktische Theologie I. Theil; Abschnitt über die christliche Mittheilungswirksamkeit (mit häufiger Handhabung der höheren Redeformen); Pädagogisches Seminar; 2) Praktische Übungen, in 2 bes. Stunden; 3) Besuch von Schul- und Erziehungsanstalten.

Dreyer: Kirchengeschichte I. Theil (Geschichte der alten Kirche); Kirchengeschichtl. Facultät für Lehrer der Religionen; Kirchengeschichtl. Seminar. Die Literatur Griechenlands bis zum Tode Alexanders des Großen; Historische Übungen der Leipziger Philologenversammlung (nachmittägige Übungen).

Hauck: Kirchengeschichte seit der Reformation; Symbolik; Erklärung altchristlicher Inschriften.

Kattenbusch: Praktische Theologie: Katechetik, Homiletik, Geschichte der Predigt (Predigtanalysen); Katechetisches Seminar; Homiletisches Seminar; 2) Übungen der Leipziger Predigergesellschaft (nachmittägige Übungen).

Kühl: Erklärung der Psalmen; Geschichte Israels, Übersicht der Leipziger Predigergesellschaft; Katechetisches Seminar.

Heinrici, Erklärung des Galater-, Korinther- und Epheserbriefes, Exegetische Erklärung des Matthäusevangeliums; Übungen des Neutestamentlichen Seminars (Lesen des Textes); Interessirende Abtheilungen der Akademisch-theologischen Vereins in Gemeinschaft mit Prof. **Bornemann**.

Kirn: Theologische Ethik; Erklärung des Philipper- und Kolosserbriefes; Exegetische Übungen im Anschluß an Augustin: Quo modo homines.

Prof. Dr. ord. hon. **Overbeck**: Quellenlehre der theologischen Wissenschaften, zugleich zur Orientierung in das Studium der Theologie; Vollständ. und Richtigen (für die Studierenden aller Facultäten); Neutestamentlich-exegetische Gesellschaft; Besprechung schwieriger Stellen, in Verbindung mit Gunkel; Redeübungen; Leitung des akademisch-theologischen Vereins in Gemeinschaft mit Prof. **Heinrici**.

Prof. Dr. ord. **Strack**: Erklärung des Hosea; Hebräische Grammatik und Lectüre ausgewählter Stücke aus dem Pentateuch und den Historischen Büchern; Hebräische Übungen; Seminar für Anfänger; Seminar für Fortgeschrittene.

Schechermann: Exegetik, ganze Hälfte; Auslegung der Psalmen Asaphs und der Korach; Exegetisches Seminar.

Thieme: Exegetik, II. Hälfte; Exegetisches Repetitorium; Exegetisches der Leipziger Predigergesellschaft.

Tschackert: Historische Vorlesungen; Historische Übungen; Geschichte der Reformation; Reformatorische Gesellschaft (Der Prolog des Alten Testaments und der Pentateuch); Übungen des Vereins für Kirchengeschichte (in Verbindung mit Geheimrath Kawerau).

Lic. Dr. **Kunze**: Katholische Theologie des Neuen Testaments; Geschichte und Auslegung des Apostelbriefes; Exegetisches Repetitorium; Exegetische Übungen; Katholisch-theologisches Seminar (in Gemeinschaft mit Prof. **Luthardt**).

II. Juristische Facultät.

Prof. Dr. ord. **Zeleny** (Decan bis 31. Octbr.): Deutsches Recht; Handels- und Wechselrecht; Deutsche Rechtsgeschichte; Civilistisches Seminar; Civilistisches Seminar für Anfänger (in Gemeinschaft mit Geheimrath **Brinz**).

Müller: Deutsches Privatrecht und Lehre des römischen Rechts; Pandekten II. Theil (gemeinrechtl. Erbrecht mit Ausnahme des Intestaterbrechts und Vermächtnisse).

Kd. Schmidt: Institutionen und Lehre des römischen Rechts; Pandekten II. Theil (gemeinrechtl. Erbrecht mit Ausnahme des Intestaterbrechts und Vermächtnisse).

Binding: Familienrecht des Bürgerl. Gesetzbuchs; Gesetzes- und Rechtsgeschichte.

Haenel: Deutsches Privatrecht; Strafrecht-Praktikum.

Leon: Handelsrecht und Wechsel; Civilistisches Seminar; Übungen in den Gebieten des deutschen Bürgerlichen Rechtsgesetzbuches.

Degenkolb: Innere Geschichte des römischen Rechts mit Einschluß des römischen Civilprocesses; Juristisches Seminar für fortgeschrittene Studierende; Pandekten-Repetitorium mit practischen Übungen.

Hälschner: Strafrecht und Strafproceß; Strafrechtl. Seminar; Strafrechtl. Übungen.

Brinz: Pandekten (Obligationenrecht und Familienrecht); Pandekten-Repetitorium mit practischen Übungen.

Binder: Pandekten (Obligationenrecht und Familienrecht); Pandekten-Repetitorium mit practischen Übungen.

Siebert: Pandekten (Obligationenrecht und Familienrecht); Pandekten-Repetitorium mit practischen Übungen.

Wach: Civilprocess und Concursrecht; Civilistisches Seminar; Civilistisches Seminar für Anfänger (in Gemeinschaft mit Geheimrath **Brinz**).

Rietzsch: Deutsches Privat- und Handelsrecht; Deutsche Rechtsgeschichte; Civilistisches Seminar; Civilistische Übungen.

Prof. Dr. ord. hon. **Siegel**: Deutsches Privatrecht; Handelsrecht und Wechselrecht; Civilistisches Seminar; Civilistische Übungen.

Rintelen: Deutsches Privatrecht; Handelsrecht und Wechselrecht; Civilistisches Seminar; Civilistische Übungen.

Dr. **Hänel**: Zoll- und Steuerrecht des Deutschen Reichs; Verwaltungsrecht; Verwaltungsrecht des Königreichs Sachsen; Übungen des Juristischen Seminars.

Kisch: Deutsches Strafrecht; Strafrecht und Strafproceß; Strafrechtl. Seminar; Strafrechtl. Übungen.

Rosenthal: Civilproceß; Civilistisches Seminar; Civilistische Übungen.

Schwarze: Deutsches Strafrecht; Strafrechtl. Seminar; Strafrechtl. Übungen.

Wach: Civilproceß und Concursrecht; Civilistisches Seminar; Civilistische Übungen.

Wächter: Deutsches Privat- und Handelsrecht; Deutsche Rechtsgeschichte; Civilistisches Seminar; Civilistische Übungen.

Wetzell: Deutsches Privat- und Handelsrecht; Deutsche Rechtsgeschichte; Civilistisches Seminar; Civilistische Übungen.

Wilhelm: Deutsches Privatrecht; Handelsrecht und Wechselrecht; Civilistisches Seminar; Civilistische Übungen.

Binding: Strafrecht und Strafproceß; Strafrechtl. Seminar; Strafrechtl. Übungen.

Haenel: Deutsches Staatsrecht; Verwaltungsrecht; Verwaltungsrecht des Königreichs Sachsen; Übungen des Juristischen Seminars.

Leon: Handelsrecht und Wechsel; Civilistisches Seminar; Civilistische Übungen.

Rietzsch: Deutsches Privat- und Handelsrecht; Deutsche Rechtsgeschichte; Civilistisches Seminar; Civilistische Übungen.

Siebert: Pandekten (Obligationenrecht und Familienrecht); Pandekten-Repetitorium mit practischen

Verzeichniß der Vorlesungen auf der Universität Leipzig. (Fortsetzung.)

Haebel: [illegible]

Scheibner: Einleitung in die Theorie der Zahlen.

Neumann: Ausgewählte Kapitel der Mathematik über mathematischen Physik [illegible] mathematischer Aufgaben

Brockhaus: Allgemeine Zoologie; [illegible]

Zirkel: Allgemeine Petrographie; [illegible] geologische Excursionen in die Umgebung von Leipzig.

G. Wiedemann: [illegible] Elektrochemie; Elektrolyse. Elektrochemische Laboratoriums-Arbeiten.

Kreß: Dogmatik des Korans; Exegese des Alten Testaments.

Reichel: Deutsches Verwaltungsrecht; [illegible] Selbstrecht, Uebungen im Volkswirthschaftlich-statistischen Seminar.

Hertz: Einleitung in die Philosophie und Logik; Philosophisches Seminar: Besprechung philosophischer Fragen. [illegible]

Wundt: Physiologie [illegible] des Nervensystems und allgemeine Gehirnanatomie; Psychologie; Psychologisches Laboratorium; Spezielle Arbeiten und Uebungen der Theilnehmer [illegible] mit Prof. Dr. **Meumann.**

Brockelmann: Grammatik der [illegible] Sprache; Exegese des Alten Testaments; Hebräische Grammatik der jerusalemischen Sprache; Uebungen im Lesen altsyrischer Texte.

Lipsius: Griechische Kirchengeschichte und Erklärung von Nikolaos Kabasilas; Uebungen des Philologischen Seminars: Erklärung von Galenus Schrift und Disputation über Arbeiten.

Wilhelm: Plautus' Leben, Werke, Sprache und Metrik und Erklärung der Bacchides; In der Philologischen Gesellschaft: Litterarhistorische Uebungen über die Elegien des Properz und Besprechung von Arbeiten.

Windisch: [illegible] bis 31. Oktober: Sanskrit-Grammatik für Anfänger, Interpretation von Böhtlingk's Sanskrit-Chrestomathie; Die Sagen des Buddhismus; Lektüre Naturgesetze.

Wülker: Entwicklungsgänge der englischen Philologie; Geschichte der altenglischen Literatur (mit Ausschluß Chaucer); Englisches Seminar: I. Abtheilung: Angelsächsische Übungen; 2. Abtheilung: Neuenglische Übungen.

Brugmann: Übersicht der altirischen Lautlehre; Übungen im Seminar.

Wislicenus: Organische Experimentalchemie; Chemisches Laboratorium; Chemisches Halbpraktikum.

Buchwald: Griechische Geschichte bis Perikles; Erklärung von Homer, Gesängen (außer Ilias); Philologisches Seminar: Erklärung von Euripides' Hiketis und Arbeiten, Mittwochliches Seminar, Ästhetische Übungen im Anschluß an Lysiasrede.

Die: Bitte hierher anfordern.

Nagel (Frauenklinik) bis 31. Oktober: Operative Übungen an Leichen und frischen Präparaten; Geburtshilfliche Klinik. Poliklinik. Ärztliches Examinatorium. Abwechselnd Gynäkologische Vorlesungen.

Brugmann: Grammatik der lateinischen Sprache II. Theil: Syntax; Elemente der Sprachwissenschaft (Einleitung in das wissenschaftliche Studium der Sprache), für Anfänger Philologen, Germanisten und Romanisten; Sprachwissenschaftliche Gesellschaft (Erklärung griechischer Dialektinschriften, und Vorträge).

Ostwald: Allgemeine und physikalische Chemie; Chemisches Praktikum; Physikalisch-chemisches Praktikum; Repetitorium [illegible] Praktikum mit Dr. **Paul**, 24 Stunden; Übungen in pharmaceutischer Richtung.

Socin: Arabisch, I. Curtius, Nebenstunde arabische Übersetzungen (Fortsetzung); Harîri 6 Makâmen; Muhammedsch, Kohl's Geschichte; „Die arabischen Stämme bei einem Beduinen".

Kirchner: [illegible] Repetitorium mit Übungsarbeiten; Encyklopädie der Theologie; A. Exegetisches Praktikum; B. Kirchl. Praktikum; Homiletische Übungen in der Forschungsmethode und landwirthschaftliche Übungsvorträge.

Ad. Wagner: Theorie [illegible] Übungen I. Ordnung; Übungen im Mathematischen Seminar.

Ad. Birch-Hirschfeld: Geschichte der französischen Literatur im Mittelalter; Der französische Roman im 17. Jahrhundert; Romanistisches Seminar: Besprechung schriftlicher Arbeiten und Lösung und Erklärung von Bernard's Art poétique".

Lamprecht: Deutsch-europäische Geschichte in den Jahrhunderten der großen Kaiserzeit (900–1250); Einführung in das Universitätsstudium und spezielle Durchführung der Gegenwart; Im Historischen Seminar: Übungen [illegible] Übungen für Anfänger und Fortgeschrittene [illegible] Dr. **Schmidt**: Übungen über [illegible]

Binz: [illegible] Geschichte der Medizin; Arzt der Vergangenheit und unsere Vorfahren [illegible]

Wundt: Geschichte der griechischen Philosophie in der Zeit der Perserkriege und von da bis zum Ausgang des Hellenismus; Übungen in dem philosophischen Seminar.

Stadtmann: [illegible] Übungen des philologischen Seminars: Erklärung ausgewählter Stücke aus Aristophanes' Rittern; Lektüre und Interpretation [illegible] Übungen.

Hermann: Allgemeine Grammatik und Sprachgeschichte.

Bücher: Gewerbehygienische Arbeiten [illegible] Litteraturgeschichte); Übungen und Übungen [illegible] Handlungsgehilfen; Demonstrationen in der Veterinärklinik. Abtheilung; Arbeiten im Laboratorium der Veterinärklinik.

v. Gebhardt: Übersicht seiner Vorlesungen zu halten.

Richter: Geschichte des älteren Schulwesens in Deutschland vom Mittelalter bis zur Gegenwart; Übungen des Praktisch-pädagogischen Seminars unter Mitwirkung von Prof. Dr. **Lehmann** und Dr. **Herrmann.**

v. Oettingen: Ausgewählte Kapitel der Physik (für Studirende aller Fakultäten).

Prof. Dr. **Fischer:** Geschichte Englands und Übungen im [illegible] Jahrhunderts in [illegible]

Wundt: Geschichte der Musik vom 16. Jahrhundert bis zur Gegenwart; Die Lehre von der Harmonik und praktische Übungen; Der Contrapunkt und praktische Übungen und eine Besprechung [illegible] Geschichte der Musik und die Musik und das Mittelalter.

Overbeck: Römische Kaisergeschichte; Historisches Seminar: Erklärung für Alte Geschichte; Ausgewählte Fragen aus dem Gebiete der Römischen Kaisergeschichte.

Weidinger [illegible]

Schreiber: Geschichte der griechischen Kunst I. Theil: Bis auf Alexander den Großen), unter Benutzung des archäologischen Apparates und Gypsmuseums. Der Gräberhellenistischen Skulpturen, Archäologische Übungen für Anfänger: Erklärung ausgewählter Bildwerke; Archäologische Gesellschaft.

Marshall: Spezielle Zoologie, erste Hälfte: Säugethiere; Naturgeschichte der Vögel.

v. Fischer-Benzon: Ausgewählte Kapitel aus der botanischen Systematik und Pflanzengeographie; Botanisches Praktikum für Anfänger und Fortgeschrittene; Botanisches Kolloquium.

Hennig: Ausgewählte Kapitel aus der Geschichte der Thiere.

Howard: Geschichte der angewandten [illegible] Richtung in der Landwirthschaft; Praktikum für „landwirthschaftliche [illegible]

F. Zarncke: [illegible] Übungen des Deutschen Professoren- und Lehrer-Seminars: Übungen des Deutschen Professoren-Seminars; Erklärung; Praktische Übungen in der Stenographie; Examinate und Maturitäte.

Hoffa: Einleitung in das Studium der Chirurgie; Topische Chirurgie; Praktische Übungen im Poliklinischen Saal der Stadt Leipzig (Jacobshof).

Leuckart: Erläuterung der allgemeinen Zoologie; Einleitung in die allgemeine Naturgeschichte, Ueberblick über die [illegible] Thiere, nebst Uebersicht über die [illegible] Thiere; [illegible]

Scholz: [illegible] der modernen russischen Sprache [illegible] Übungen.

Harnack: Geschichte der altchristlichen Literatur; Uebungen auf dem Gebiete der antiken Literaturgeschichte

v. Schmidt: [illegible]

Engel: Theorie der gewöhnlichen Differentialgleichungen. [illegible] und Theorie der [illegible] gleichungen im Mathematischen Seminar, und besonderer Vereinbarung.

Ambronn: Unterweisung der Pflanzen- und Thiergewebe im polarisirten Lichte, mit Uebungen.

A. Fischer [illegible] Übungen, Kursus der allgemeinen Baukunde, Historische Ornamente.

v. Zahn [illegible]

Kretzschmar: Geschichte der Oper von Peri bis Gluck; [illegible] und Analysen bedeutender Meisterwerke für musikalisch gebildete Hörer; Exegetische Übungen mit den Mitübungen [illegible] Unterschiede Zöglingschores zu St. Thomä.

Wülker: Uebersicht über die Geschichte der russischen [illegible]

Zeitz [illegible] Übungen, Entwicklungsgeschichte der Erde und ihrer Bewohner, I. Theil: Die Stammkunde aller Faculitäten, Mineralogisches Uebungen und geologische Excursionen, [illegible] verbunden mit Excursionen [illegible] Prof. Dr. ph. **Credner.**

Gilbert: Neutestamentliche Exegese und Theorie; Exegese [illegible] und Briefe; Uebungen des Theologischen Professorats, neutestamentliche Abtheilung; Erklärung von Horst Sache' [illegible] Gesellschaft für Altertumskunde; Erklärung von Opitz' „Buch von der deutschen Poeterei" und Besprechung Altnordischer Gedichte.

Brockhaus: Sanskrit und Neupersisch; Im Kantitätsverein Seminar: a) Anleitung zum Katalogisiren und Unterrichten von Beamten für Archivarbeit; b) Praktische Behandlung [illegible] Commentaren [illegible] Dr. ph. **Schmarsow.**

Steinmetz: Grundzüge der Geschichte des alten Orients, [illegible] Übungen: Erklärung [illegible] Geschichte der XVIII. Dynastie.

Zimmern: [illegible] Erklärung leichterer [illegible] Texte, Erklärung assyrischer Texte aus dem IV. Bande des Londoner Inschriftenwerks.

Vogt [illegible]

Hettner: Geographie von Süd- und Ostasien; Geographisches Übungsseminar.

Leuba: Theorie und Übungen im Zeichnen [illegible]; Grundzüge der Elektrotechnik.

Simroth: Die niederen Thiere der Heimath, mit Spaziergängen.

Strecker: Kultur der Weizen und Bohnen, verbunden mit praktischen Uebungen im Erkennen und Bestimmen der [illegible] Gewächse, Anleitung zu [illegible] Übungen im Zeichnen und Modelliren und in der Terrainlehre, Übung und Anwendung [illegible] bei [illegible] Übungen, Übungs- und Erkennübungen im Anschluß an die [illegible]

Eichrodt: Erklärung [illegible] wichtiger griechischer und römischer Inschriften, Historische Übungen im Anschluß an Thomas [illegible]

Immisch: [illegible] Übungen des Philologischen Seminars: a) Theil und Antyrum über das Gebiet gehörige Themata, b) Besprechungen der lateinischen Schriftst. u. latein. Metrik (Prima Lyceistorum).

Le Blanc: Anwendung der neuen Theorien auf die analytische Geometrie [illegible] Kolloquium im Gemeinschaft mit Dr. **Wiedeburg.**

Lueß: Praktischer Cursus der theoretischen Gemeindelehre II. Theil. Organe.

Lochmann: [illegible] Übungen [illegible] Revolution, der neueren [illegible] und der Neuzeit [illegible] Im Historischen Seminar: Geschichte der Reformation [illegible] Erklärung von Quellenschriften [illegible] Übungen [illegible] Übungen für Anfänger und Fortgeschrittene [illegible] Dr. **Wolff:** Kant's Kritik [illegible] Lektüre der Hume's Untersuchung in Betreff des menschlichen Verstandes.

Wülker: [illegible]

Stintzing: [illegible] Übungen, Examen und Colloquium über die Novellen.

Dorin: Die Philologischen Gesellschaft [illegible] Übungen, Übungen [illegible] Gesellschaft [illegible] Besprechung [illegible] Übungen [illegible] Übungen.

Hoh: Geschichte der deutschen Literatur im 18. Jahrhundert, Gothische Grammatik über Ulfilas; Goethe Übungen.

Schreiber: Griechisch-lateinische Gesellschaft [illegible]

Hasse: Allgemeiner Ober- und Pflanzenbau

Schorn: Praktikum

Herr: Sprachwissenschaftliche Erklärungen [illegible]

Scheffers: Anwendung der Differential- und Integralrechnung auf Geometrie; Uebungen Physik; Übungen in die höhere Analysis.

Wenzel [illegible] Übungen in das Seminar des Neuhochdeutschen, Historische Lektüre Lessing und Erklärung romantischer Texte, Germanistisches Seminar II. Abth.: Neuhochdeutsche Grammatik und Schriftübungen.

Conrady: Japanische Grammatik II. (mit Lektüre) für [illegible] Sprachen mit besonderer Berücksichtigung der Lautgesetze; Chinesische [illegible] Text; [illegible]

Siegesmund [illegible] Übungen [illegible] Übungen [illegible] Theorie der Modelliren. Im Anschluß daran: Gelegenheit.

C. Fischer: Allgemeine Anatomie und der Muskelsystem.

Wiedeburg: Mechanische Wärme-Theorie und allgemeine [illegible] Übungen [illegible] Übungen [illegible] Dr. ph. **Le Blanc.**

Paul: Untersuchungen von Elektrolyten mit [illegible] Berücksichtigung der Elektrolyse; Gehalten bei Theorie, Pharmakologie für Pharmaceuten und Mediciner, Toxikologie, bei Studium (in Gemeinschaft mit Prof. Dr. **Lincke**), 24 Stunden.

Wundt: Geschichte der Philosophie im 19. Jahrhundert von Kant bis zur Gegenwart; Die Lehre von [illegible] psychischer Vorgänge und [illegible] Psychologie, Physiologisches Laboratorium; [illegible] Übungsvorträge mit experimentellen Untersuchungen; Spezielle Arbeiten und Uebungen der Theilnehmer [illegible] Dr. ph. **Meumann.**

Stade [illegible] Übungen II. Theil: „Die exemplifizirenden [illegible]

Brandenburg: [illegible] Übungen [illegible] Übungen [illegible] Übungen

Magdeburgische Zeitung

wöchentlich 13 mal erscheinend. 7.50 Mk. pro Quartal.

Größtes politisches und Handelsblatt Mitteldeutschlands.
Insertionsorgan I. Ranges.
Eigene Redaktion in Berlin und an der Berliner Börse. — Reichhaltiges Feuilleton. — Vorzüglicher landwirthschaftlicher Theil.
Montag-Morgenausgabe mit reichem Nachrichten vom Sonntag.
Montag früh versendet und versandt. (1731)

Münzauktion zu München
März 1896.

Mehrere Sammlungen, enthaltend: Münzen und Medaillen verschiedener Länder. Der Catalog wird auf Verlangen nach Einsicht gratis und franco zugesandt durch den Experten

Otto Helbing, München,
Maximilianstrasse 31 I. (332)

Dresdner Kunst-Auction
Montag, den 9. März und folgende Tage:
Kupferstiche aller Schulen
1100 Nummern
Katalog gratis und franco von **v. Zahn & Jaensch.**
Kunsthandlungsgeschäft, Dresden, Schlossstrasse 24. (1151)

57. Jahres-Ausstellung
des Kunstvereins für Böhmen.
Rudolphinum — Prag — Rudolphinum
Dauer: 15. April bis 15. Juni 1896. Letzter Einlieferungstermin: 16. März.
Verkauf 1896: 31,500 Fl. ö. W. = 52,500 Mark.
Sammelstellen:
Berlin: W. Macallier & Co., Lützowstrasse 102. München: Carl Wenck. Wien: Emil Schulz I. Freisingergasse. Paris: Maison Lemarrié, rue du Temple. London: Dickens & Co., 7 Hydestreet, St. James; Rom: C. Stein, 42 Via Merccde.
Zustimmungen und Anmeldebriefe erbeten bei allen Künstlern, Kunst- und Künstlervereinen, sowie bei den Sammelstellen. (1730)

Für Ostern und Konfirmation
empfehlen wir:

Meisterwerke
der
Christlichen Kunst.
Drei Grossfolio-Hefte
mit je 21 Holzschnitt-Tafeln
auf Kupferdruckpapier.

Preis einer jeden Sammlung
in Umschlag 2 Mark, in Karton-Mappe 3 Mark, in Leinwand-Mappe 5 Mark
Erste und zweite Sammlung
in einer Leinwand-Mappe 8 Mark
Alle drei Sammlungen
in einer Leinwand-Mappe 10 Mark

Entscheidungsschlachten der Weltgeschichte. Von Ed. J. Manger. Neue illustrirte Ausgabe. Mit 12 Tafeln Abbildungen nach authentischen Zeichnungen. Fertig in Halbleinenband 9 Mark.

Erkenne Dich Selbst! Gedenkbuch zur Selbsterkenntniss der Jugend und Anweisung zweckmässiger Erziehung. Neue illustrirte Auflage. Mit 14 Tafeln und mehreren Textbildern und Muster der Gegenstand. Preis in Original-Leinenband 5 Mark.

Frauen-Brevier. Kulturgeschichtliche Betrachtungen von Prof. Dr. Karl Biedermann. Zweite, umgearbeitete Auflage. Preis in Halbleinenband 4 Mark.

Gedichte von Frida Schanz. Mit dem Porträt der Dichterin. Zweite Auflage. In Original-Leinenband 6 Mark.

Neue Gedichte von Frida Schanz. Mit dem Porträt der Dichterin. In Original-Leinenband 6 Mark.

Hans Sachs und seine Zeit. Ein Lebens- und Kulturbild aus der Zeit der Reformation von Rudolph Genée. Mit 186 Abbildungen. Facsimiles nach den Originalen und Reproduktionen. Preis 10 Mark, in Original-Leinenband 12 Mark.

Selbsterziehung. Ein Wegweiser für die reifere Jugend von John Stuart Blackie. Deutsche, autorisirte Ausgabe von Lic. Dr. Friedrich Bleckner. Zweite, vermehrte und verbesserte Auflage. Preis in Leinenband 2 Mark.

Samuel Smiles' Werke in deutscher, autorisirter Ausgabe.
Der Charakter. Fünfte Auflage. — Leben und Arbeit. — Die Pflicht. — Die Sparsamkeit. Zweite Auflage.
Preis jedes Bandes 6 Mark; in Original-Leinenband 7 Mark 50 Pf.

Das Tierleben der Alpenwelt. Naturschilderungen und Tierzeichnungen aus den höchstgelegenen Gebieten. Von Dr. A. v. Klinckowstroem. Siebente, durchgesehene Auflage. Herausgegeben von Prof. Dr. C. Keller. Mit Titelbild, Vorrede in Steindruck und 27 Illustrationen von C. Wenegar und W. Georgi.
Preis 7 Mark 50 Pf.; in Original-Leinenband 9 Mark.

Die Tier- und Pflanzenwelt des Süßwassers. Darstellung in der Gesammtheit ihrer Lebensbedingungen. Unter Mitwirkung von Dr. C. Apstein, Dr. Lorchenbeck, C. Chun, Prof. Dr. F. A. Forel, Prof. Dr. A. Gruber, Prof. Dr. W. Kramer, Prof. Dr. A. Lampert, Dr. W. Marshall, Dr. L. O. Plate, Dr. C. Schmidt-Schwedt, Dr. R. Semper, Dr. J. Thallwitz, Dr. Fr. Vejdovsky und Prof. Dr. Fr. Zschokke herausgegeben von Dr. Otto Zacharias, Direktor der Biologischen Station am Großen Plöner See. Zwei Bände. Mit 130 Textbildern.
Preis 24 Mark, in Halbmarokkoband 30 Mark.

Verlagsbuchhandlung von J. J. Weber in Leipzig.

Ein Gelehrter schreibt, dass er Alles, Lithion, Salol, Salicyl, Ichthyol, Kalbe, Baden mit Spiritus, Bäder à la Kneipp, Hochlandwasser probirt habe, nichts half. Die Cirmenkur beseitigte die Nervenreizung in 5 Tagen.

Eine Mark per Post-Anweisung an meinen an den Verleger A. H. Payne in Leipzig, Rinkerstrasse 10, bewirken D. 10.

Gicht
und Gallensteine.

„Ich kann nur sagen, dass es kein besseres Mittel giebt." Eine Dame beseitigte damit die äusserst schmerzhaften Gallensteine, an denen sie schon seit Jahren litt. Ein Anderer kurirte seinen schlechten Magen.

Methode Ahlemann
zur Erlernung fremder Sprachen.
Englisch. Französisch. Italienisch. Spanisch.
Für den Selbstunterricht.
Mit Schlemann's Hülfsmittel herausgegeben. Versandt in jeder Buchh. od. direkt vom Verleger
Paul Spindler
in Leipzig.

Ueber den **englischen** Theil urtheilen die **Englischen Studien** (von Prof. Kölbing): „Das Buch ist trotzdem seine vollen 20 Mark werth, selbst für den, der sich dieselben erst mühsam und unter Opfern absparen muß". — Jetzt erscheinen: **Französisch** von Hans Wachenhusen, P. v. Melingo und Oberl. Dr. Bahle; **Italienisch** von C. D. Grassi (gekürzt Dr. R. Schröer (Rom) u. Oberl. Dr. Weber. **Spanisch** von F. Fliedner (Madrid) und Dr. A. Keller (vom Colegio del Porvenir in Madrid). (1200)

Neueste, beste und billigste Unterrichtswerke.
Praktische Violinschule
von Hohmann-Heim, 164 Seiten. In 5 Heften je M. 2.–, in 1 Bd. M. 8.–, schön u. stark gebund. M. 4.50.
(Absatz 37 000 Expl. in 3½ Jahren!)
Neue Elementar **Klavierschule**
von R. Wohlfahrt, ca. 220, 120 S. In 4 Heften je M. 1.–, in 1 Bd. M. 3.–, schön u. stark gebund. M. 4.50.
(1000 Expl. in 14 Monaten!)
Sonatinen-Album.
Eine Sammlung der besten Sonatinen aller Zeiten. Mit Fingersatz, Vortrags- u. Phrasierungsbezeichnungen sowie wichtige Anmerkungen nebst einer kurzen Geschichte der Sonate resp. Sonatine verfasst von Herm. Kipper. 2 Bände.
Preis je M. 1.–, zusammen schön und elegant gebunden M. 4.50.
(Bereits 10 Monate 3. Auflage!)
Gegen Einsendung des Betrages erfolgt Franco-Zusendung. Nachnahme verbeten. Ausführl. Musik-Kataloge u. Muster. Instrum.-Vers. kostenfrei.
Verlag von F. J. Tonger, Köln.

Hahnemann's Bethaulle, Berlin SW. 12.
Statt 160 Mk. Nur 100 Mk
Brockhaus' Lexikon, neueste Auflage, complet in eleg. Hanbd. Auf Wunsch Rate vor Anmeld. (307)

Schweiz. Kunstinstitut Gerhardt, München
Der Beruf der Jungfrau.
Eine Mitgabe
für Töchter bei ihrem Eintritt ins Leben.
Mit einem Anhange:
Almanach für alle Stunden.
Von Henriette Davidis.
15. Auflage. Neue gänzlich umgearbeitete u. stark vermehrte Ausgabe.
Preis elegant gebunden M. 3.50.
Ein Buch, welches jedem jungen Mädchen, das in die Welt hinaustritt, als treuer Ratgeber und Freund dienen kann, ist dieses. Der Name der Verfasserin bürgt dafür, dass der „Beruf der Jungfrau" ein Buch ist, das jedem jungen Mädchen ein treuer Rathgeber sein wird.
Durch jede Buchhandlung zu beziehen.
Verlag der Töchter-Zeitung Gegen Einsendung in Dresden.

Hohmann-Damm
Violinschule
(1294)
Deutsche und englische Ausgabe, 1438 gr. 4.
4 Hefte à 3 M. in 1 Bd. 12 M. geb. 14 M.
Meinardus' Verlag, Leipzig.

Münzen!
Preisliste Nr. 65, enthaltend [illegible] antiker Münzen und Medaillen [illegible] empfehlen wir unsere [illegible] Münzen aller Art, auch [illegible] Sammlungen und
Münzfunden.
Bischoff & Löber in Leipzig.
Nürnbergerstr.
— 1855 Gegründet 1855. —

Verlag von J. J. Weber in Leipzig.
Soeben erschienen und durch jede Buchhandlung zu beziehen:
Novellen-Bibliothek der Illustrirten Zeitung.
Sammlung ausgewählter Erzählungen.
Achtzehnter Band.

Inhaltsverzeichniß: [illegible]
Preis 2 Mark, in Original-Leinenband 3 Mark.
Durch jede Buchhandlung zu beziehen.

126 000 Artikel. 16 Bände geb. à 10 M. 16 550 Seiten Text.
Brockhaus' Konversations-Lexikon liegt vollständig vor.
10 000 Abbildungen. Jubiläums-Ausgabe. 300 Karten. 130 Chromos. 980 Tafeln.

Verlagsbuchhandlung von J. J. Weber in Leipzig.
Soeben sind erschienen:
Katechismus der Psychologie
von
Friedrich Kirchner.
Zweite Auflage.
In Original-Leinenband 3 Mark.

Kaufmännische Buchführung
von
Oskar Klemich.
Fünfte, durchgesehene Auflage.
In Original-Leinenband 6 Mark 50 Pf.

Für Kunstfreunde.
Der 1896er Katalog der Sammlung von
PHOTOGRAPHIEN
in Kunst, Landschaften etc. ist soeben erschienen und gegen Einsendung von 1 Mark vom Verfasser von 14 Pf. Porto frei bezogen u. 14 Pf. Porto bestand zu beziehen.

Verlag von J. J. Weber in Leipzig.
Grundzüge der Briefmarkenkunde
auf der Briefmarkenausstellung
von Dr. Gruppenschütz.
Mit 6 Abbildungen. Im Orig.-Leinenband 3 M.

Billige Briefmarken Preisliste gratis
senden **August Marbes, Bremen.** (711)

Echte Briefmarken.

1 Chile 1895 (2) à 15 Pfennig 1,50
4 Ungarn 1874 5 Bremen 1861 Monteneg. 1,60, 6 Peru 1874, Kuba, 10 Jamaica, Jubil. 60, 6 Bermuda 1,50, 4 Mexiko 1,20, 6 Peru 1,50, 4 Labuan 1,20. Preisliste gratis. (617)
E. Wacke, Berlin W., Briefmarken-Handl. Friedrichstr. 46, I

Jedermann Schnellzeichner!
Ohne Vorkenntnisse erteilt jeder Chef als Schnellzeichner in jeder Büchtern brauchbaren Person d. Publikum. Anfragen gratis erwünscht. Berichtet. Münzer, Cassierer, Privatsecret. u. [illegible] Typ. 47 - Preis gut. **Adolph Deutsch, Leipzig,** Courrier 3.

Carl Heffners
Bach-Büste
modellirt über den Schädel Joh. Seb. Bachs und nach Originalbildnissen im Auftrage des Rathes der Stadt Leipzig. Vom Künstler autorisirte Gypsabgüsse der 42 Centimeter hohen Büste sind zum Preise von 20 Mark, mit Kiste und Verpackung für 21,50 Mark allein zu beziehen durch (934)
Paul Feese,
Leipzig, Elsterstr. 29.

Julius Blüthner, Leipzig,

Kgl. Sächsische, Kgl. Griechische und K. u. K. Oesterreich-Ungarische Hof-Pianoforte-Fabrik.

Flügel und Pianinos.

Besondere Bauart für alle Klimate.

Prämiirt mit 11 ersten Weltausstellungs-Preisen.

Alle besten Fabrikat anerkannt von Rubinstein — R. Wagner — Franz Liest

The Estey Organ

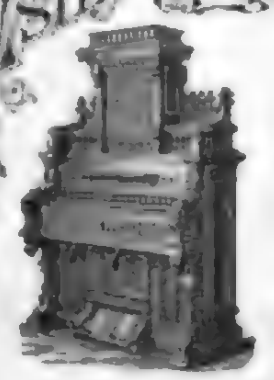

Estey-Orgeln.

über 43 Jahre sind mehr als

280,000

Estey-Orgel-Harmoniums

Wer die Estey-Orgeln kennt, kauft kein anderes Fabrikat.

Reiche Auswahl.

Gesetzliche Garantie.

Kataloge gratis.

Louis Ritz & Co., Hamburg,

General-Agenten

Ole Bull — Fr. Kücken — Frz. Abt — Ed. Grieg — Gem. de Saint-Saëns.

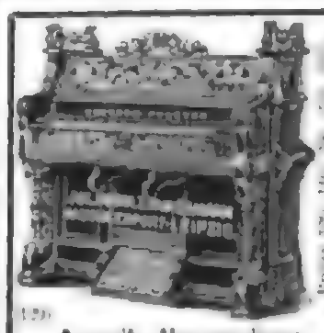

Amerik. Harmoniums

der berühmten Carpenter Organ Co

Jul. Heinr. Zimmermann,

Musikexport, Leipzig.

Dampfpflüge

Strassen-Locomotiven

Dampf-Strassenwalzen

liefern in den vollkommensten Constructionen und zu den mässigsten Preisen

John Fowler & Co., Magdeburg.

Hans von Bülow

sind die Pianinos d. Fabrik von W. Arnold, Aschaffenburg, als die Besten u. mühlte eine für sich. Prosp. gratis. Bülow's Orig.-Dankschreiben gratis. — Fabrikpr. — 10jähr. Garantie.

Photographische Apparate

C. Fiergang, Düsseldorf.

Preisliste gratis. Anleitung 1 Mk.

A. Zuleger

LEIPZIG, (gegr. 1872)

Musikinstrumenten-Fabrik

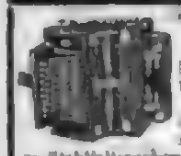

empfiehlt „Royal Standard", Zug-Harmonikas, Bandonions aus der bekannten Fabrik, mit eingesetzten Stahlstimmen, unzerreissbaren Bälgen u. Stahlhalteraschen, feinste Tonfülle. Ferner alle mechanischen Musikwerke in grösster Auswahl. Illustrirte Kataloge über sämmtliche existirende Musikinstrumente gratis u. franco.

Löthapparat

für Jedermann

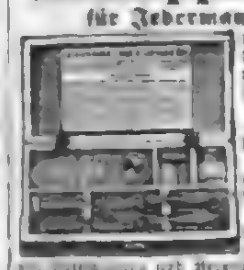

sind Tage. Der Apparat ist mit allem Zubehör in einem Kasten vereinigt und handlich u. leicht, die einzelnen Theile sind gut gearbeitet und solide. Preis complet in feinem Kasten mit Gebrauchsanweisung nur Mk. 4.—. Versand d. Keith's Neuheiten-Vertrieb, Berlin C., Seydelstrasse 5.

Reins Documenten-Mappen

per 1 25/- 29cm M3.-
" 2 33-34- " 3.-
" 24 30/- 25- " 3.75
" 3 38-28- " 4.-

Stärkere 50 Pf. mehr.

Eduard Reis, Chemnitz

SILBER

Am Künne, Altena

Bad Tafelsilber, Footgarben, Alfredbestecke.

Der bequemste Ordner

f. Rechnungen, Briefe, Briefe etc.; die beste Journal-Loose- u. Aufbewahrungsmappe f. Journale, Acten etc. ist der Saalbinder! 1 pract. Muster zur. 30 Pf. Marken frco. Prospect gratis! ★ empf. Baldam Gebrüder, Leipzig XIII. 4 ★

Elastic el. Pfeifenreinigungsbürsten mit Patent-Ösen à Mk. für 50 Stück . . . 4.—
" 100 " " . . 7.50
" 200 " " . . 12.50
" 300 " " . . 16.—
" 500 " " . . 19.—

empfiehlt die Fabrik A. Ihle, Markneukirchen i. Sachsen. Illustrirte Preisliste gratis.

Irmler

Flügel- u. Pianino-Fabrik

Hoflieferant. Goldene Medaillen.

Leipzig. — Gegründet 1859

Schreibmaschine. Das neue 1896er Typenschreibmaschinen-Modell der Hammond bedeutet eine

gewaltige Revolution

auf dem Gebiete der Maschinenschreiberei. Näheres durch Gen.-Vertr. **F. Schrey, Berlin SW. 19.**

Reisszeugfabrik

J. Starck, Nürnberg.

Anerkannt bestes Rund-System.

Gebr. Noelle,

Lüdenscheid,

Westfalen.

Syphons

patentirter Ausführung

Eigene Glasbläserei.

Preislisten auf Wunsch

Nur für Grossisten.

Glühkörper

Glühlicht Speckstein-brenner

Spiritus Glühlicht Vergaser

nur prima Qualitäten, billiger wie jede Konkurrenz.

Glühlicht-Gesellschaft MARTINI & Co., Berlin W., Leipzigerstr. 133.

Weise & Monski, Halle a. S.

Specialfabrik für Pumpen.

Duplex-Dampfpumpen.

Stehende Dampfpumpen ausserdem

Telegr.-Adr.: Weises Halleanale.

Chromat gegen Kesselstein D. R. Patent.

Prosp. Chromwerke Hersberg Rhein.

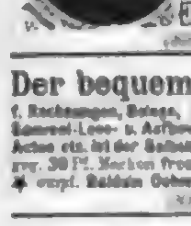

Der Triumph

Control-Laden-Kasse

Irrthümlich beschrieben in Nr. 2722 der „Illustrirten Zeitung" vom 11. August 1895

ist die beste und billigste.

Nr. I. 60.— Mark.
„ II. 75.— „

Zahlreiche Anerkennungen.

Prospecte gratis und franco

C. E. Krüger, Leipzig,

Kleine Fleischergasse 5.

Patentirt in allen Culturstaaten.

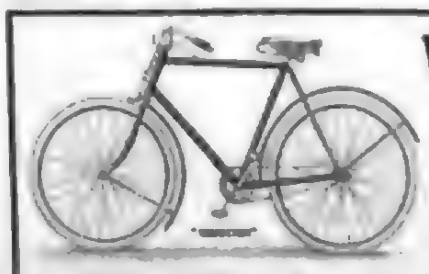

Wanderer-Fahrräder,

für 1896 Nr. 1

besonders empfohlen!

Winklhofer & Jaenicke,

Chemnitz-Schönau.

Naeher's rotirende Pumpen

für jede Flüssigkeit. — Specialität seit 24 Jahren.

Ueber 2600 Stück geliefert.

Depots: Naeher Chemnitz.

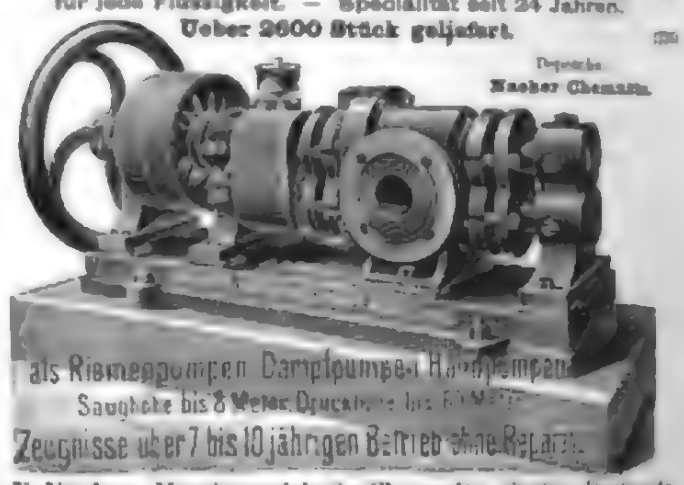

als Riemenpumpen Dampfpumpen Handpumpen

Saughöhe bis 8 Meter. Druckhöhe bis [illegible]

Zeugnisse über 7 bis 10 jährigen Betrieb ohne Reparatur.

J. E. Naeher, Maschinenfabrik, Chemnitz, Sachs., Beckerstr.

Dampfmaschinen,

Eincylinder und Compound

bis 80 Pferdekraft

bauen seit 1880

als Specialität u. halten auf Lager

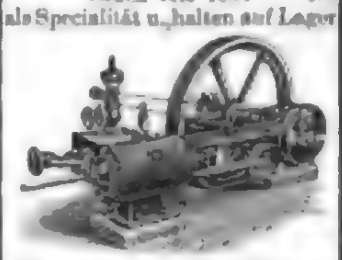

Christiansen & Meyer,

Harburg bei Hamburg

Kornprüfer, System C. Pohl.

Garrett Smith & Co.

Magdeburg-Buckau.

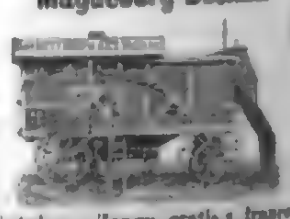

Catalog u. Zeugn. gratis u. franco.

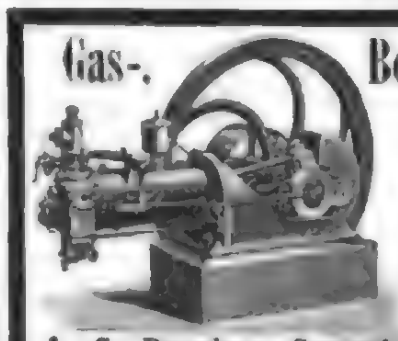

Gas-, Benzin-, Solaröl- und Petroleum-Motoren.

Mehr als 9000 Motoren von 1–60 Pferdekräften bereits geliefert.

Bestes Material. Zuverlässigste Kraftlieferung. Garantirter Verbrauch.

Zeugnissbücher bei Lieferung.

Die besten, wirklich brauchbaren Motoren für Gewerbe und Landwirthschaft,

welche unter 28 resp. 23 concurrirenden Motoren

Berlin 1894 **Moskau 1895**

den ersten Preis

erhalten, liefert als ausschliessliche Specialität

A.-G. Dresdner Gasmotoren-Fabrik, vorm. Moritz Hille, Dresden 5.

Wir bitten genau auf unsere Firma zu achten.

Lohse's La Violetta-Muguet

Taschentuch-Parfüm — Seife — Puder — Toilette-Wasser — Riechkissen.

Hervorragende Neuheit!! Eine glückliche Vereinigung der beiden edelsten Blüthendüfte, des italienischen **Veilchens** mit dem köstlichen **Maiglöckchen** zu einem Bouquet **von überraschender Feinheit und Fülle des Aromas.**

45/46 Jägerstr., Berlin. ≈ Königlicher Hoflieferant. ≈ • **GUSTAV LOHSE** • **Berlin, Jägerstr. 45/46.** ≈ Königlicher Hoflieferant. ≈

Käuflich in allen Parfümerien, Drogerien und Apotheken, sowie bei allen Coiffeuren des In- und Auslandes.

Cotillon-Theaterdecorationen Fahnen mit Musikdecorartikel.

Illustrirte Fabrikliste 217 versendet gratis und franco die Firma

Bernhard Richter, Köln (Rhein).

Fertige und **Schwarze Damen-**

Kinderhüte in allen Nuancirungen der Saison zu enorm billigen Engros-Preisen

Otto Doskowitz, Merseburg.

Wer Möbelstoffe, Teppiche, Gardinen, Portièren, Linoleum **braucht** und erster Bezugsquelle **verlange** den reich illustr. Specialkatalog des Versand-Hauses

Siegfried Schlesinger, Hoflieferant, **Dresden L. 1.**

„Schlesinger Teppiche" Reste von Möbelstoffen" sind lediglich auf Transmission der Fabrikanten bezeichnet.

Dr. Lahmann's Toilette-Seife | Dr. Lahmann's Kinder-Seife allein hergestellt von Rud. Mühlens Nr. 4711 Köln a/Rh.

Erhältlich in allen Apotheken und besseren Seifenhandlungen.

No 4711 von **Ferd. Mülhens No 4711 Köln a/Rh.**

Rheinveilchen

Der Wohlgeruch dieser **Neuheit** übertrifft alle Erwartungen und ist von dem Duft des frisch gepflückten Veilchens nicht zu unterscheiden

Zu haben in allen besseren Parfümerie-Handlungen.

Alle soliden Herren-

Cheviots, Kammgarn u. s. w. von den einfachsten bis zu den feinsten, für jeden Geschmack passend, liefert an Fabrikpreisen die **Aachener Tuchindustrie, Aachen 3.**

Ins Wilkes & Cie. ! Bitte genau adressiren!

Vorzügliche Maassanzüge **franco** an Jedermann. Illustrirter Bericht von Fabrikort **Aachen**, weltberühmt durch seine vorzüglichen Tuche. Hervorragende Spezialität **Monopol-Cheviot,** schwarz — ohne Unterstreifen — 3½ Meter zu einem gutsitzenden Anzuge für **— 10 Mark. —**

PARFÜMERIE LOHSE

Edelveilchen

der köstlichste Veilchenduft, dem frischgepflückten Veilchen gleich.

Parfüm — Seife — Puder — Toilettewasser — Brillantine — Riechkissen.

Gustav Lohse, BERLIN W 45/46 Jägerstrasse 45/46

Königlicher Hoflieferant.

Käuflich in allen Parfümerie-, Galanterie- und Drogen-Geschäften, sowie bei allen Coiffeuren des In- und Auslandes.

Berger's

Germania

Cacao

Fabrik Robert Berger, Pleusseck i. Th.

F. B. Walter, Dresden-A.

Moritz-Strasse 20.

Fabrikation eleganter praktischer Masseur-Artikel für die Kurvorsteherbesuche, Bleichanstalten, Mühlenfabriken etc.

Engros. Prämiirt. Export.

Vertretungen.

Berlin SO., Hamburg, Manchester, Elisabethstr. 23. gr. Bleichstr. 51. 41. Bloemen-St. Amsterdam, Wien IV., Imperialstr. 31. Prinzenbergasse 8.

Walter's patentirte Schrankeinrichtung m. Stock, Schirmhalter

Liefert in allen empfohlenen Handlungen oder auch direkte Lieferung. — Prospecte und Preislisten.

Lodenstoffe

für Herren und Damen.

Muster franco.

Quedlinburger Lodenversand

Carl Blankenburg,

Inh. Bruno Grellmann,

Quedlinburg a/Harz.

Gegründet 1848.

Nur für Damen!

Trotz des enormen Preisaufschlages offerire ich meine anerkannten

Lodenkleid „Anna".

Vollständiges Kleid

in 10 reizenden Farben

Franco Nachnahme 7.50 M.

Muster gratis und franco.

Alf. Walter, Worms a. Rh.

Billigste Bezugsquelle für

Teppiche!

Prämiirte Tapete, Linoleum, Wachstuch, à 5, 6, 8, 10 bis 100 Mark. Musterzusendung gratis

Sophastoff-Reste!!

staunend gut und billig. Muster franco.

Teppich-Fabrik **Emil Lefevre,** BERLIN S. Oranienstr. 158.

Hochfeine saftig u. aromat. wohnschmeckende

Ananas

zur Bowle u. als Compot empfiehlt in Dosen à 1 ℳ (in Scheiben) u. ℳ 3.50 (ganze Früchte) das Conserven-Versandgeschäft

Gustav Markendorf, Leipzig.

CHOCOLADEN, CACAOS, Biscuits, Cakes von **B. SPRENGEL & Co.** **HANNOVER** sind unübertrefflich. Zu haben in fast allen besseren Geschäften

CHOCOLADEN von **AMÉDÉE KOHLER & FILS** in **LAUSANNE** SCHWEIZ

Marke für feine Spezialitäten

CHOCOLADE Lobeck & Co Kgl. Hoflieferanten **DRESDEN CACAO**

Bureau des „Praktischen Maschinen-Constructeur"

W. H. Uhland,

Leipzig-Gohlis

vermittelt und verwerthet Patente in allen Ländern. Langjährige Praxis. Billige Preise.

Edelsatzkarpfen

(Kaltwasserzüchtung) liefert schockweise:

1 Schock per 100 Stück 6 Mk.

2 - - 60 - 20 -

3 - - 60 - 30 -

Goldorfen 1 Schock à Stück 0,30 Mk.

Satzaale, 20—30 cm lang, à 100 Stück 10 Mk. Schleien, Goldorfen, Goldkarpfen-Race, Zierfische und Utensilien zur Teichwirthschaft prompt. Preisliste kostenlos. (411)

Fischfutter:

Universal-Fischfutter p. 50 kg 10,50 Mk.

Reines Fischfutter - 15,00 -

Die Preise sind der Bestellung beizufügen.

Rob. Friedrich, Bahna (Bez. Halle).

(Fünf Minuten gratis und portofrei entgegen.)

TAPIOCA Von **C. H. KNORR** ist die feinste aller Suppeneinlagen, sehr ausgiebig, im Geschmack wohlthuend u. vornehm. Günstig rechtfertigender Einfluss auf jeden schwachen Magen. Nur echt in gelben runden Originalpackets, rothgestreift mit der weißen Firma C. H. Knorr, Heilbronn a. Neckar. Vorräthig in besseren Colonialwaaren-Geschäften.

Die besten Plakate

für alle Branchen liefert die Kunstanstalt

Grimme & Hempel, Leipzig.

Stets am Lager eine reiche Auswahl von **Blanco-Plakaten** und **Reklame-Karten** für alle Branchen. Letztere vorzüglich geeignet zu *Avisen, Notas, Adressekarten, Menus* etc. etc.

Ein Sortiment von **Reklame-Karten** oder **Blanco-Plakaten** versenden wir in Deutschland und Oesterreich-Ungarn franco zur bei Voreinsendung der folgenden Beträge: — auf Wunsch unter Nachnahme mit Portozuschlag —

		Weiss Sortiment:	Bunt Sortiment:
Muster-Collektion von	Reklame-Karten in elegantem Lederetui-Album	M. 6.—	M. 8.—
	Blanco-Plakaten (ein Wunsch in eleganter Mappe M. 6.— extra)	M. 6.—	M. 8.—
Ausland nur gegen vorherige Einsendung der Beträge		M. 8.—	M. 6.—

Muster-Collektionen von Plakaten nach speciellen Entwürfen M. 6.—, Ausland M. 8.—
Mehrbetrag bei Bestellung des nächsthohen Betrages. Keine Nachnahme

Kellner!

Eine Tasse Kaffee
über
mit
Weber's Carlsbader Kaffee-Gewürz

Beste zuverlässige reine Samen und gute Pflanzen
zu billigen Preisen sind angeboten in unserem
Haupt-Samen- und Pflanzencatalog pro 1896.

Der Catalog wird gratis und frei an alle Interessenten versandt; er enthält alle empfehlenswerthen Samen und Pflanzen, die durch Abbildungen erläutert sind.

Aufmerksam machen wir auf unsere **Cultur-Anweisung**, 5. Auflage, die wir broschirt zu ℳ 1.75 d. gebunden zu ℳ 2.25 d. abgeben. Das Werk ist ein treuer Rathgeber in Garten und Feld und weiset auf seinen 460 Seiten und auf über 300 Abbildungen dem Fachmann und Laien Wissenswerthes

Oskar Knopff & Co.,
Hoflieferant,
Samenhandlung, Land- und Gartenbaugeräthe,
Erfurt, Deutschland. (318)

Die **Chocolade Suchard** zeichnet sich durch **vorzügliche Qualität** bei **mässigem Preise** aus und ist überall zu haben. (321)

Dr. Lahmann's
vegetabile Milch (Pflanzenmilch)

löst vollkommen die Aufgabe, die Thiermilch (Kuh- oder Ziegenmilch) zu einem **wirklichen** Ersatz für Muttermilch zu machen; denn **Dr. med. Lahmann's vegetabile Milch** macht, der Thiermilch zugesetzt, dieselbe für den jüngsten Säugling **leicht verdaulich**, indem sie das Bilden fester Käseklumpen im Magen verhindert, und erhöht sodann durch ihren Gehalt an feinsten Zuckerstoffen und edelsten Pflanzenfetten den **Nährwerth** der Thiermilch derart, dass dieselbe der Muttermilch vollkommen **gleichwerthig** wird.

Preis per Büchse Mk. 1.30.

Man verlange Gratis-Broschüre von den alleinigen Fabrikanten
Hewel & Veithen in Köln a. Rhein.

Beim Kaiserl. Patentamte unter No. 1261 eingetragene Schutzmarke.

Dr. Lahmann's vegetabile Milch

ist käuflich in allen Apotheken, sowie besseren Droguen- und Colonialwaaren-Handlungen. (320)

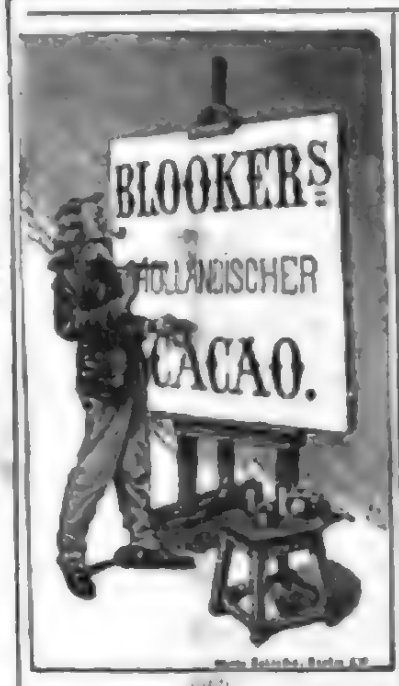

Weizenschrotbrot
Grosse Cotes, Perg'strasse, Berlin.

Specialität: **Baumkuchen**
S. Pollak, Cöpenick bei Berlin.

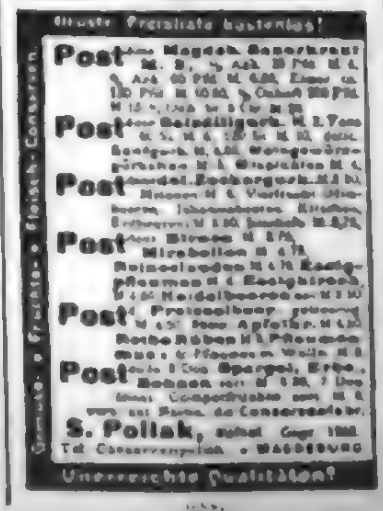

Illustrirte Zeitung

Alle Rechte für literarische Illustrationen und Artikel vorbehalten.

Nr. 2748. 106. Bd. Erscheint regelmäßig jeden Donnerstag. Einzelpreis einer Nummer 1 Mark. Leipzig und Berlin. Preis vierteljährlich 7 Mk. — 4 Fl. 25 Kr. ö. W. Mit Postaufschlag 9 Mk. 25 — 5 Fl. 10 Kr. ö. W. Für Ausland 10 Mk. 75 Pf. 29. Februar 1896.

Die Salbung des Erbprinzen Boris von Bulgarien in der Kathedrale zu Sofia am 14. Februar.

Nach einer Zeichnung von Joseph Chlebaun.

Der Uebertritt des Erbprinzen Boris und die Anerkennung des Fürsten von Bulgarien.

Der Rückkehr des Prinzen Ferdinand von seiner Romfahrt am 1. Februar folgten Tage größter Unzufriedheit für das bulgarische Volk. Da erfolgte in der Sobranje am 4. die Verlesung der Proclamation, durch die der Fürst seinen endgiltigen Beschluß kundgab, dem Vaterland auch das für ihn schwerste Opfer zu bringen: die Salbung des Erbprinzen nach dem Ritus der nationalen orthodoxen Kirche war danach auf den 14. Februar festgesetzt. Am 8. erschien die Nationalversammlung im Palais, um durch den Mund ihres Präsidenten Theodorow dem Fürsten den Dank der Nation auszusprechen. Prinz Ferdinand wies nachdrücklich darauf hin, daß er nun Ehrfurcht und das größte Vertrauen beanspruchen müsse, da er nicht davor zurückgeschreckt sei, die Bande zu lockern, die ihn an seine Familie fesseln, und jene Verbindungen, die ihn mit dem Abendland verknüpften, zu zerreißen. „Der Occident hat sein Anathem über mich ausgesprochen; die Morgenröthe des Orients umstrahlt meine Dynastie!“ so schloß Ferdinand mit Pathos seine Erwiderung.

Stoilow, der Ministerpräsident, war am 6. nach Stambul abgereist, um die Anerkennungsfrage bei der Hohen Pforte weiter zu betreiben und dem bulgarischen Exarchen Joseph die amtliche Einladung zur Vollziehung der Aufnahme des Prinzen Boris in die orthodoxe Kirche zu überbringen. Am 11. kehrte der Cabinetschef nach Sofia zurück; am gleichen Tage traf auch der Exarch ein. Am 12. schon erschienen die mit der Vertretung des Sultans bei der Ceremonie betrauten besondern Abgesandten, Divisionsgeneral Mukafer Pascha und Staatsrath Noitali Karatheodory; in ihrem Gefolge befand sich der neuernannte ottomanische Commissär der Pforte für Sofia, Jaß Bei. Tagsdarauf begrüßte Prinz Ferdinand den Generalmajor der Suite des russischen Kaisers, Grafen Golenitschew-Kutusow, der beauftragt war, als Zeuge und Pathe im Namen des Zaren der Vollziehung des Sacramentes der Salbung beizuwohnen. Mit ihm erschien der neue diplomatische Agent Rußlands, Tschariskow.

Der 14. Februar brach an. Vom frühesten Morgen war der Platz an der Kathedrale von großen Menschenmassen belebt. Unaufhörlich sprengten ganze Schwärme berittener Bauern in die festlich geschmückte Stadt, die allüberall die Wappen und Farben Bulgariens und Rußlands im Verein zeigte. Mehr als 20000 Fremde waren Gäste Sofias. Gegen 10 Uhr rückten die Truppen in ihre Stellungen bei der Kathedrale ein, wo auch Civilpersonen, Beamtenschaft, Geistlichkeit, Schulen und Vereine Aufstellung nahmen. Auch das Innere der Kirche war mit den bulgarischen und russischen Farben geziert. In der Mitte erhob sich der Baldachin, der den Schauplatz der Ceremonie überschattete, rechts davon zwei Tribünen für die Ehrengäste. Um 10 Uhr begann die Liturgie, die der Exarch, auf dem Haupte die Mitra, in den Händen das goldene Pontificalscepter, unter Mitwirkung von vierzehn Bischöfen und zahlreichen andern Metropoliten-Priestern celebrirte. Die Minister, die Mehrzahl der Deputirten, hohe Civilbeamte und Militärs, Municipalräthe, Notabeln der Residenz, zahlreiche Gemeindevorsteher, die Führer der Deputationen aus allen Theilen des Landes füllten das Gotteshaus. Das diplomatische Corps war zunächst durch den französischen Agenten Lacan, den Vertreter Serbiens, Tonic, den griechischen Agenten Argyropulos und den ottomanischen Commissär Jaß Bei vertreten. Kurz vor 10½ Uhr erschienen Graf Golenitschew-Kutusow, Neffe des, der Sohn des russischen Botschafters am Goldenen Horn und Secretär der Mission, und Tschariskow, der ständige diplomatische Agent Rußlands. Graf Golenitschew begab sich zur Tribüne rechts, Mukafer Pascha und Katatheodory zu jener links, die übrigen Diplomaten nahmen in einem Streife um den Thron Aufstellung. Bald nach den russischen Herren traf Fürst Ferdinand mit großer Suite ein, an der Eingangspforte empfangen vom französischen und serbischen Vertreter. Durch die fürstliche Leibgarde aus dem Konak abgeholt und vom Volke stürmisch begrüßt, rollte um 11 Uhr der Erbprinz in offenem Wagen heran. Von den Ministern geleitet, wurde Prinz Boris, der ein weißes mit dem rothen bulgarischen Ordensband geschmücktes Kleid trug, auf den Thronsessel niedergesetzt. Alsbald zogen die Priester, von denen einige Brot und Wein für die Communion trugen, an dem Thron vorüber. Die Ceremonie begann, und Graf Golenitschew trat an die rechte Seite des Prinzen Boris. Der Exarch stellte an den Pathen die im Ritus vorgesehenen Fragen, worauf die Salbung vor sich ging. Still und aufmerksam verfolgte der kleine Prinz die heilige Handlung. Der Exarch wandte sich nun dem hohen Klerus zum Hauptaltar, zu dem auch der von dem Vater und den Pathen geleitete Erbprinz geführt wurde, der die Communion aus den Händen des Exarchen empfing. Beim Verlassen der Kirche donnerten dem Kinde Bulgariens 21 Kanonenschüsse entgegen, ertönte vom vielstaufendstimmigen Hurrah des Volkes. Wie auf dem Hinwege, gab auch bei der Rückkehr die Leibgarde die Escorte für den Erbprinzen.

Der kirchlichen Feier folgte eine Parade über die Garnison, die Fürst Ferdinand abnahm, gefolgt von den außerordentlichen Gesandten des Sultans und des russischen Kaisers. Dem Grafen Golenitschew verlieh der Fürst das Großkreuz des Alexander-Ordens. Ein glanzender Fackelzug, die festliche Beleuchtung der Stadt und ein Feuerwerk im Centralgarten vor dem Palais beschlossen den bedeutsamen Festtag. Bei dem Festmahl, das der Fürst am Abend des 14. den Diplomaten im Palais gab, trank er auf die Gesundheit des Sultans und des Zaren, der durch Uebernahme der Pathenstelle ein unzerreißbares Band zwischen der russischen und der bulgarischen Nation geschaffen habe. Am 15. wurden die aus allen Districten des Landes eingetroffenen Deputationen im fürstlichen Schloß empfangen; am folgenden Tage erfolgte die Abreise des Generals Golenitschew, dem der Fürst und der Ministerpräsident bis Zaribrod das Geleit gaben. An demselben Tage wurden die Sitzungen der Sobranje mit einer der Genugthuung vollen Thronrede geschlossen, nachdem die Nationalversammlung noch den Beschluß gefaßt hatte, für den Prinzen Boris den Betrag von 500000 Frs. als Geschenk des bulgarischen Volkes bis zur Großjährigkeit des Prinzen in der Nationalbank zinstragend anzulegen.

Dem Religionswechsel ihres ältesten Sohnes hat die Fürstin Marie Luise liebenswürdig entgegengelacht, doch auch sie, die den Festtagen des Februar nach der Riviera auswich, gibt widerstrebend zu, daß das schwere Opfer kein vergebliches gewesen ist. Rußland ist versöhnt, Prinz Ferdinand von Koburg von der Pforte als Fürst von Bulgarien bestätigt und von sämmtlichen Signatarmächten des Berliner Vertrags von 1878 anerkannt. Der Verkehr Bulgariens mit den andern Staaten vollzieht sich in den völkerrechtlich festgelegten Formen. Da Rußland keinerlei Widerspruch erhob, hatte von den 1er. Februar der ottomanische Minister des Aeußern, Tewfik Pascha, auf Grund des Artikels 3 des Berliner Vertrags die Signatarmächte ersucht, der durch die Vermählung der am 7. Juli 1887 erfolgten Wahl des Prinzen Ferdinand von Koburg vollzogenen Anerkennung des Prinzen als Fürsten von Bulgarien ihre Zustimmung zu ertheilen. Die zustimmende Antwort Oesterreich-Ungarns war die erste, die am Goldenen Horn eintraf und am 13. Februar durch den Botschafter Frhr. v. Calice überreicht wurde; kaum acht Tage später waren alle andern Mächte darin gefolgt. Nun kann auch die Ernennung des Fürsten zum General-gouverneur von Ostrumelien auf je fünf Jahre gemäß Art. 17 des Berliner Vertrags und gemäß dem Uebereinkommen der Signatarmächte vom 7. März 1886 vor sich gehen. Damit ist man allerseits auf den Boden des Berliner Vertrags zurückgekehrt, auch Rußland steht auf demselben. Obgleich der Einfluß Rußlands auf die Christenheit Ostenropas sichtlich im Wachsen ist, so ist doch auch das Selbstvertrauen der Völker des Balkans gestiegen. Allen Annexionsgelüsten hinsichtlich Macedoniens muß freilich Bulgarien entsagen, wenn es das gute Einvernehmen mit Rußland und der Pforte unerschüttert erhalten und die Sympathien Oesterreich-Ungarns und der andern Signatarmächte nicht auf immer verscherzen will. K. W.

Wochenschau.

Der deutsche Reichstag. — Der deutsche Reichstag setzte am 17., 19. und 20. Februar die weitere Berathung des Militäretats fort. In der ersten Sitzung erwarmte Lingens vom Centrum die altkatholische Klasse über ungerechtfertigte Zurücksetzung katholischer Soldaten und erhielt eine sympathische Antwort seitens des Vertreters der Militärverwaltung. Graf v. Roon sprach seine Befriedigung aus über die in Aussicht genommene Neugestaltung der Militärkapellmeister. Auch für die Einführung warmer Mäntel an die Mannschaften traten wie im vorigen Jahre die Vertreter aller Parteien ein, doch wie die Mittel dazu aufzubringen seien, darüber gingen die Meinungen auseinander. Bebel brachte den Ring des Lederschwindlers zur Sprache und empfahl freihändigen Einkauf des ledernen Leders, worgegen sich der Regierungsvertreter aussprach. In der Sitzung am 19. wies Lowel der Kriegsminister Bronsart v. Schellendorf wie General Spitz eine Reihe von angeblichen Thatsachen, die Bebel vorgebracht, als völlig falsch oder übertrieben nach, obgleich sie, wie es parlamentarischer Brauch ist, bestritten zuvor nicht unterrichtet waren. Außerdem erklärte noch der Kriegsminister, daß er es ablehne, der Agitation Bebel's Vorschub zu leisten und auf jede derartige Klage der Soldatenmißhandlungen zu antworten. Schließlich wurde das Ordinarium erledigt und sodann das Extraordinarium der Verhandlung geteilt. Zur Vermehrung der Anlagen an Verpflegungsmitteln waren seitens der Verwaltung 1700000 ℳ ausgesetzt worden, welche Forderung die Budgetcommission auf ersterdrittelten Gründen gestrichen hatte. In der Sitzung befürworteten redrei Vertreter der Centrumspartei, Nationalliberalen und des Centrums die Bewilligung der Position, da sie durch die Darlegungen des Regierungscommissars davon überzeugt waren, daß ohne diese Reserven die Militärverwaltung im Fall der Mobilmachung in Verlegenheit geraten würde. Bei der Abstimmung stellte sich Beschlußunfähigkeit des Hauses heraus, weshalb Prinzhorst v. Bael eine neue Sitzung eine Stunde später anberaumte. In dieser bestand nun den Rest das einer Kommission zur Berathung in Berlin, welchen Vorschlag Richter und Singer bekämpften. In der Sitzung am 19. war die Discussion über die beiden von den Socialdemokraten und den Freisinnigen vorgelegten Gesetzentwürfe fortgesetzt worden, die eine weitere Ausbildung des Vereins- und Versammlungsrechts sowie der Sicherung des Coalitionsrechts bezwecken. Lukert bezeichnete selbst die gemachten Vorschläge als zurzeit unzulässig, empfahl aber deren Ueberweisung an eine Commission. Staatssecretär v. Boetticher und der preußische Minister des Innern v. d. Recke bestritten die Meinung, daß viele andere und wichtigere Aufgaben der Gesetzgebung gestellt seien als der Schaffung eines einheitlichen Vereinsrechts, für das gar kein Bedürfniß vorliege. v. Marquardsen und v. Simson sprachen gegen die Forderungen der feindlichen demokratischen Parteien. Letzterer legte noch Protest ein gegen die Art, wie deutlich der Genosse Auer von der Tribüne des Reichstags Fürst Bismarck zu beschimpfen gewagt habe, dem die ganze Nation in unauslöschlichem Dank verpflichtet sei, und der auch für die Arbeiter weit mehr gethan habe als alle politischen Parteien zusammen. Gewisse Gesetzentwürfe und der Antrag Lingens betreffend Ueberweisung der Anträge an eine Commission, wurde auch gethan. Auf der Tagesordnung der Sitzung am 21. standen die von der Budgetcommission zum Etat gestellten Anträge, die auf Besserung der durch Einführung der Dreschmaschine Deserteure in der Post- und Telegraphenverwaltung, bezüglich Gewährung von Gehaltszulagen, sie soll um sechsten Etat auf die Erhöhung des Wohnungsgeldzuschusses und Zulagen der Landbriefträger, die 300 ℳ, resp. Einführung einer weiteren Gehaltsstufe mit dreijähriger Aufrückung im Betrage gewonnen, die Anstellung der Militäranwärter in Aussicht nehmen. Ferner sollen die Beamten und Unterbeamten ein Jahr vor Eintritt des Dienstantritts an der der Anstellung als diätarischer Dienst angerechnet werden. Dieser Antrag, der bereits in der Commission als unberechtigt zurückgewiesen worden war, hatte im Plenum dieselbe Schicksal, wogegen die Anträge der Commission genehmigt wurden. Bei dem Etat des Invalidenfonds bestritten abermals Graf Oriola die Genehmigung der gesammten Invalidenanleihe. Den in den Etat eingestellten übermäßigen Pensionsfonds, sowie die Militärpensionen zu bekämpfen, erklärten sich die Regierungsvertreter und Staatssecretär v. Maltzahn nahm Gelegenheit, gegen den Antrag v. Kardorff und des Grafen v. Mirbach die Erklärung abzugeben, daß dem internationalen Postcongreß entsprechend, seitens der Reichsregierung dem englischen Cabinet über die jetzige in Aussicht stehende abgeänderte Erklärung zum Etat der Weltpostvereins Mittheilung gemacht worden sei und Lord Salisbury sich mit dem Inhalt der Abänderungen des Abkommens einverstanden erklärt habe. Die nächste Sitzung wurde vom Präsidenten v. Buol auf den 2. März anberaumt, an der die Berathung der Zuckersteuervorlage beginnen soll.

Zum Verfassungsconflict zwischen der französischen Deputirtenkammer und dem Senat. — In der Sitzung der französischen Deputirtenkammer am 20. Februar erhielt der Minister Bourgeois abermals ein Vertrauensvotum. Der gemäßigte Deputirte Graben unterbreitete in dieser die Kammer über die widersprechenden Erklärungen des Justizministers Ricard in der Kammer und im Senat in Bezug auf die Gesetzung der Untersuchungsrichter Arnyler in der Panamaangelegenheit und verlangte, daß Ricard nicht die Politik in die Justizverwaltung trage. Dieser erklärte unter Beifall der Linken, daß er Komplet vor sich habe, weil er stets geneigt sei in der Erwartung der Thatsachen, und wies darauf hin, daß bereits mehrfach Untersuchungsrichter durch andere ersetzt worden seien. Darauf brachte Lavertine eine Tagesordnung ein, in der die am 18. angenommene Tagesordnung bestätigt und das Vertrauen in der Regierung ausgesprochen wird. Es erhielt für Plichte, die auch Bourgeois genehmigte, der Berger. Bourgeois forderte Namens der Regierung heraus, eine Tagesordnung zu annehmen, durch die das Vertrauen Ricard ausgedrückt wird. Schließlich wurde der Tagesordnung Lavertine mit 301 gegen 218 Stimmen der Berger erhöht und diese selbst mit 309 gegen 185 Stimmen angenommen, dagegen ein Zusatzantrag Lafferé's, in den die Genugthuung des Justizministers in lauterer gemäßigter Verhandlungen bedauert wird, mit 279 gegen 204 Stimmen abgelehnt. Im Senat erhielt indeß tagsdarauf das Ministerium Bourgeois das dritte Vertrauensvotum. Der Senator Demole verlas eine Erklärung, in der gegen die Anklagung des Ministeriums durch den Senat zu reagieren und sich gegenüber einer Kammer als die andere zu berufen, entschieden Verwahrung eingelegt wird. Der Senat wurde seiner verfassungsmäßigen Rechte Kraft zu Recht aufs neue das Recht, das Ministerium zu controliren wie der Verantwortung desselben vor beiden Kammern, so wohl der im Interesse des Landes festhalten, die Anträge der Regierung zu prüfen. Den Conflict zwischen den Ministerium und der Kammer nicht verschärfen. Ministerpräsident Perrier's gestrige Worte den Vertrauen, den Gerichte vorgetragen zu haben. Schließlich wurde die Tagesordnung Pelletan, die die Erklärung Demole billigt, mit 184 gegen 61 Stimmen angenommen.

Die meisten pariser Blätter hielten heute die Erklärung des Senats für bedeutet, andere waren dagegen der Ansicht, daß der Senat der Regierung auf dem Gebiete der Gesetzgebung Schwierigkeiten bereiten werde.

Die Kämpfe der Italiener in Afrika. — Zwischen den Truppen der Lage in Abessinien beschloß am 21. Februar der italienische Ministerrath einstimmig weitere Truppen nach Afrika zu senden. An demselben Tage trafen ein Regiment und ein Bataillon Italiener in Massaua ein, auch sind eine Kavallerie-Abtheilung und Artillerie bereits nach Afrika unterwegs. Zwischen Gumpagnie des Generalstabs auf der äußersten Front und den Abessiniern gewechselt wurden. Die Italiener hatten nur die Abessinier eine große Anzahl Verwundeter. Der „Lloyd Italiani“ veröffentlichte einen ausführlichen Bericht des Generals Baratieri mit Einzelheiten über die Kämpfe bei Senafe und Arkat. Danach besteht sich der Gesammtverlust der Italiener auf 31 Todte und 30 Verwundete, 40 Mann gerathen in Gefangenschaft. Die Verluste des Feindes waren sehr geringe, bisher waren 50 Leichen gefunden worden. Zugleich wurde bekannt, daß die Eingeborenen Simine und Negreta gefallen sind, auch verlautet, daß Schoa in Aufruhr sei, daß es gegeben habe, wie Truppenmarsch gegen Makalle. Der Feind wurde vollständig geschlagen und zog sich nach Südwesten zurück.

Klatschgeschichten.

Hofnachrichten.

Kaiser Wilhelm traf am 21. Februar früh in Donaueschingen ein, wurde von der großherzoglichen Familie empfangen und nach dem Schlosse geleitet. Nach kurzem Aufenthalt zog er in Begleitung des Großherzogs und der Großherzogin zum Jagdschloß Mühlenhofen fort, wo der Monarch der Hirschjagd beiwohnte. Am 22. früh war er in Karlsruhe eingetroffen. Nach 11 Uhr erfolgte die Ankunft in Bruchsal, wo der Kaiser von dem Bürgermeister empfangen und nach dem Rathhause geleitet wurde. Hier hatten sich die Mitglieder des Senats zur Begrüßung eingefunden. Nach beendeter Frühstückszeit setzte der Kaiser die Fahrt nach Bruchsal fort, wo er abends weiter traf.

Der Großherzog von Baden wurde von einer akuten rheumatischen Affection des Kopfes befallen, daß der Arzt sein Zimmer hüten mußte.

Die jüngste Gefangennahme des in Kamerun verwundeten Kronprinzen von Mecklenburg-Schwerin ist zwar eingetroffen, doch die Kanonen deren Zeichen noch in geringem Grade besser sein.

Herzog Ernst von Sachsen-Altenburg traf am 21. Februar von seiner Reise nach Ostindien und Japan wieder in Altenburg ein.

Der Fürst und die Fürstin von Hohenzollern begaben sich am 20. Februar von Sigmaringen zum Carnevalsbesuch nach San Remo.

Der Kaiser von Oesterreich begab sich am 21. Februar von Wien nach Gar Martin an der Arena.

Das Befinden des in Aegypten befindlichen langjährigen Erbprinzen Franz Ferdinand von Toscana ist der Art sehr gebessert. Er wird demnächst in die Heimat zurückkehren und auch längeren und in sehr kleinen Etappen.

Der Zustand des in Gnesen bei Posen verstorbenen Erzbischofs Ulrich Salvator von Cohrenbach (Name des Erzbischofs von Leonissa), der an einem Lungenleiden erkrankt ist, hat sich in letzter Zeit in bedenklicher Weise verschlimmert.

Das Großherzogin von Toscana ist am 22. Februar zum Besuch der Familie des Prinzen Friedrich August von Sachsen in Dresden ein.

Der König und die Königin von Schweden und Norwegen begaben sich am 17. Februar von Stockholm nach Petersburg.

Am 17. Februar fand in Sandringham, dem Landsitz des Prinzen von Wales, die Taufe des zweiten Sohnes des Herzogs und der Herzogin von York statt. Der Täufling erhielt die Namen Albert Frederick Arthur George.

Personalien.

Der commandirende General des 3. Armeecorps Prinz Friedrich von Hohenzollern wurde zu Verhandlungen seines Ministeriums zur Disposition gestellt. An seine Stelle wurde Generallieutenant v. Viebahn, bisher Commandeur der 11. Division, und der Abtheilung des 2. Armeecorps beauftragt, Generalmajor der 11. Division wurde an dessen Stelle der Generalstabsarzt Dr. v. Mierzinsky ernannt. Generalarzt Dr. Hellwig, bisheriger Vorsteher der 42. Infanteriebrigade, wurde anlässlich seiner Versetzung zum Generallieutenant.

Zum Unterstaatssecretär im Reichsamt des Innern wurde der bisherige Director dieses Amts Arnim Keller und zum Director im Reichsamt des Innern der Geh. Oberregierungsrath v. Boetticher ernannt.

Der Geh. Oberfinanzrath und vortragende Rath im Finanzministerium Adolf v. Rheinbaben in Berlin ist zum Präsidenten der Königl. Regierung in Düsseldorf ernannt worden.

Der Prinz-Regent von Baiern beförderte seinen zweiten Sohn, den Prinzen Leopold, aus Anlass seines 50. Geburtstages zum Generalobersten und dem Range eines Generalfeldmarschalls.

Die berliner Akademie der Wissenschaften wählte den ordentlichen Universitätsprofessor der Mathematik Dr. M. Noether zum correspondirenden Mitglied ihrer Physikalisch-mathematischen Klasse.

Zum Statthalter von Böhmen wurde Graf Karl Stockau, bisheriger Landespräsident von Oesterreich-Schlesien, ernannt.

Ehrenbezeigungen.

Dem sächsischen Cultusminister v. Seydewitz, der in der ersten Actenmappe mit dem König in Leipzig anwesend war, wurde am 3. Februar von einer Deputation der philologischen Academie der Universität das Ehrenbürgerdiplom überreicht.

Der Großherzog von Sachsen-Weimar hat eine neue Medaille gestiftet, die für verschiedenartige Verdienste und in entsprechend verschiedener Ausführung verliehen wird. 1. Die für Verdienste, die durch eine Verbindung in Angelegenheiten des Großherzogthums Sachsen und des Deutschen Reichs erworben sind, zu verleihende Medaille (Verdienstmedaille) besteht in einer runden Schaumünze, deren Vorderseite das Bildniß des Verliehenen zeigt, während der Rückseite die Inschrift „Dem Verdienste" eingeht, umgeben von einem aus Eichenlaub gebildeten Kranz. 2. Die zur Anerkennung für sonstige löbliche Leistungen oder gute Dienste zu verleihende Medaille (Ehrenmedaille) wird gleich der Vorigen, auf der Rückseite den Namenszug des Großherzogs mit darüber schwebender Krone ohne Inschrift oder Umkränzung. Diese beiden Medaillen werden in Gold, Silber und Bronze verliehen und am Landesfarben-Band getragen. 3. Die für hervorragende Verdienste auf dem Gebiet der Wissenschaft und Kunst zu verleihende Medaille besteht aus Gold, entspricht in der Ausführung der oben beschriebenen Verdienstmedaille und zerfällt in drei Klassen; die erste Klasse hat große Form und wird am Band des Großkreuzes um den Hals getragen; die zweite Klasse hat die gewöhnliche Form und wird am Band des Ritterkreuzes auf der Brust getragen. 4. Die zur Anerkennung ausnahmlicher Verdienste, gemeinnütziger Thätigkeit und sonstiger löblicher Leistungen auf dem Gebiet der Kunst zu verleihende Medaille besteht aus einer am Landesfarbigen Band auf der Brust zu tragenden silbernen Schaumünze mit goldfarbigem Rand, deren Vorderseite das großherzogliche Bildniß zeigt, während die Rückseite die Inschrift „Dem Verdienste in der Kunst" trägt, die von mit einem Band umwundener Lorbeerkranz eingefasst.

Prof. Adolf Menzel, der berühmte Altmeister deutscher Malerei, wurde von der londoner Royal Academy of Arts zum auswärtigen Ehrenmitglied gewählt.

Dem Universitätsprofessor Dr. Friedrich Albert Weber in Berlin, ordentlichem Mitglied der dortigen Akademie der Wissenschaften, hat der Kaiser die Große Goldene Medaille für Wissenschaft verliehen.

Der Großherzog von Oldenburg hat dem Dichter Hermann Allmers, dem bekannten Verfasser des „Marschenbuches" und der „Römischen Schlendertage", aus Anlass seines 75. Geburtstages die Große Goldene Medaille für Kunst und Wissenschaft verliehen.

Rath und Stadtverordnete von Steinland haben beschlossen, den Geh. Regierungsrath Dr. Heinrich Ansle in Wasserburg, dessen Geburtstag Steinland ist, aus Anlass seines 80. Geburtstages das Ehrenbürgerrecht zu verleihen.

Die Malerin Frau Thekla Partaghi, die soeben die Prüfung der württembergischen Kunstgewerbe gemacht hat, erhielt vom König die Goldene Medaille für Kunst und Wissenschaft am Band des württembergischen Kronenordens.

Festkalender.

Der deutsche Bundesrath in Berlin beging die Gedächtnissfeier des 25. Jahrestages seiner ersten Sitzung durch ein Festessen, bei dem der Reichskanzler Fürst Hohenlohe den Trinkspruch auf den Kaiser, die deutschen Fürsten und Freien Städte ausbrachte.

Der 300jährige Todestag Dr. Martin Luther's wurde am 18. Februar in erhebender Weise in der Luther-Stadt Eisleben gefeiert. Unter dem Geläut aller Glocken begann es mittags um Zwölfuhr, in dem die evangelische Gemeindekirche, in deren Mitte Superintendent Clemens aus Magdeburg, die städtischen und kirchlichen Behörden und die Schüler vereinigt waren, nach Luther's Sterbehaus und nach dem Luther-Denkmal. An beiden Gedenkstätten wurden kurze Gedächtnisreden gehalten. Abends fand festliches Gottesdienst in der Marktkirche statt.

Vereinsnachrichten.

In Leipzig erfolgte am 7. Februar die Begründung einer Sozialwissenschaftlichen Vereinigung im Anschluß an einen Vortrag des Prof. Dr. Gregory von „Towards the Light" (eine Bezeichnung, die sich Anhänger der Lutter Baumann'schen Richtung gegeben haben). Die Leitung des Vereins wird der Geh. Hofrath Prof. Dr. Seeliger übernehmen. Als Zweck des Vereins wird bezeichnet: für die Erforderung sozialer Fragen durch Vorträge und Debatten zu sorgen und zu der Klarmachung des für Recht Befundenen nach Kräften beizutragen.

Ein segensreiches Wirken entfaltet der seit Oktern 1894 bestehende Verein für Haushaltungsschulen in Leipzig. Er in ununterbrochen Fortgang, die in ärmsten Häusern als Hausfrauen, Gesellschafterinnen, Kinderpflegerinnen, Stützen der Hausfrau und Wirthschafterinnen arbeitenden Mädchen und Frauen zu seinen Anschluß zu bewegen, auch viele Aeltere arbeitsscheue Personen zu organisirten und den einfachen eines sicheren Halt zu gewähren. Die Mitgliedschaft verpflichtet dieses zu das Vereinsorganisation nicht Gesellschaftsmitglied wird und Mutter zu sein, verpflichtet aber auf es jetzt, den ganzen Stand zu heben und seine Verhältnisse zu verbessern. Es ist daher auf eine nachtige deutliche Verbindung der Hausfrauenschulen hingewirkt, wo allein aber eine gerechtere sicherlige Stellenvermittlung zu schaffen. Eine solche ist nunmehr in fast Deutschland eingerichtet und erhielt mit wachsendem Erfolg. Die Centralleitung liegt in den Händen der Frau Hauptmann Schmidt in Leipzig, Gustavstraße 33, während die Centralagentur in Leipzig von Frau Hauptmann Niemann, Lampestraße 12, verwaltet wird. In den verschiedenen deutschen Landern und Provinzen sind Agenturen eingerichtet, die wieder in den größern Orten einen Bezirk Zweigstellen haben. Alle Arbeiten für die Stellenvermittlung sind von gebildeten Damen unentgeltlich übernommen worden, mit denen Auftraggeber und Stellensuchende persönlich Rücksprache nehmen können.

In Berlin fand am 9. Februar die diesjährige Generalversammlung der Literaturarchiv-Gesellschaft statt. Die Gesellschaft, die es sich zur Aufgabe gemacht hat, Handschriften und Briefe berühmter Schriftsteller zu erwerben oder in Verwahrung zu nehmen und dadurch besonders eine Sammelstelle für die von den Lebenden oft nicht richtig in ihrem Werth abgeschätzten Nachlässe von Dichtern und Dichterin zu schaffen, hat in den vier Jahren ihres Bestehens bereits eine Sammlung von 8858 Nummern, meistens sich auf Briefe beziehend, zusammengebracht. Unter den Vermächtnissen des letzten Jahres sind vornehmlich ein Theil der Nachlässe von H. M. Arndt zu nennen sowie die Briefe der Frau v. Stein und Amalie v. Imhoff's an Frau v. Stein, Prof. Dr. Wendrich ist erster, Prof. Dr. Memmler zweiter Vorsitzender der Gesellschaft.

Der Verein für Hebung der Binnen-Kanalschiffahrt für Süd- und Westdeutschland trat am 5. Februar in Frankfurt a. M. zusammen. Es wurde beschlossen, daß der Uebelstand des Schiffahrtsabgaben nur für Kanäle projectirt werden dürfe, wie sie auf Staatsströmen gezahlt werden, während der verbesserten natürlichen Wasserstraßen die bestehende Abgabenfreiheit nicht aufgehoben werden darfe. In der Oberrhein-Schiffahrtsfrage wurde eine Erklärung beschlossen, nach der die Herstellung eines Seitenkanals in der Niederung von Karlsruhe-Plittersdorf und eines Hafens daselbst nicht die früher geäußerten Wünsche nach Herstellung einer für den ganzen Schiffahrtsverkehr günstigen Wasserstraße zwischen Mannheim und Straßburg verwirklichte, sondern es dieselbe sogar verhindern würde, weshalb es dieselbe nicht empfehlen, in Abrede stellen müsse, daß im Princip erhebliche Vortheile des Kanals auf der genannten Strecke zu erwarten seien.

Der Allgemeine Deutscher Verband gemeinnütziger Anstalten für wissenschaftliche und technische Erfindungen, der es sich zur Aufgabe gemacht hat, deutschen Erfindern praktische Möglichkeiten einzurichten vor einiger Zeit von Director Dr. Gottfried Kinkel in Zürich angeregt und aus Hafis bewährter Kräfte ins Leben gerufen wurde, hat neuerdings durch den Beitritt von vielen neuen Kantonen und Personen ähnlicher Richtung eine sehr wesentliche Stärkung erfahren. Neue Agenturen und Vertretungsräume für Interessenten werden dem Verband auch die Allgemeine Deutsche Pensionsanstalt für Lehrerinnen, der Verein deutscher Lehrerinnen und Erzieherinnen, der Verein christlicher Lehrerinnen, der Lehrerinnen, der Preußische Waisenrath-Lehrerinnen, Zweigvereine des Deutschen Waisenschutzvereins u. a. m. angehören. Demnach wurde dieser Verband nicht nur seine Aufgabe, den Austausch von Erfahrungen auf diesem gemeinnützigen Gebiete zu vermitteln, erfüllen können, sondern auch ganz besonders geeignet sein, als Centralauskunftsstelle sowohl für die Lehrerinnen und Erzieherinnen als auch für die Familien zu dienen, die der Lehrerinnen bedürfen. Namentlich in letzteren Zweck hat der Verband beschlossen, demnächst ein Stellenvermittlungsbüreau für die Lehrerinnen und Erzieherinnen, das allerdings nicht in Aussicht gestellt werden. Die Schriftleitung übernimmt der zu Anfang gewählte Vorstand (Schatzverwalter Karl K. Lyceegel in Wiesbaden, Mecklenburg, Director Dr. M. Kronenberg u. s. w.). Den Verlag wird die bekannte Verlagsbuchhandlung Weidmann u. Klinkig besorgen. Ein solches Blatt dürfte den Lehrerinnen und Erzieherinnen, die dieses unentgeltlich empfangen, wie den Lehrerinnen suchenden Familien sehr willkommen sein, da es nicht nur Angebot und Nachfrage enthalten, sondern auch gediegene Vertrauensvorschläge, die Auskunft zu ertheilen gern bereit sind, bringen wird.

Die Begründung eines Vereins der Orgelbaumeister Deutschlands ist in einer kürzlich in Leipzig stattgehabten Versammlung endgültig bewirkt worden. Der Verein, der seinen Sitz in Leipzig hat, soll namentlich die Orgelbaukunst und der ihr gedeihenden Kräfte hüten, das Interesse der Mitglieder wahren, den letzteren einzelne Auskünfte ertheilen u. s. w.

In der am 11. Februar zu Berlin abgehaltenen Sitzung des Centralcomités der Deutschen Vereine vom Rothen Kreuz, die unter dem Vorsitz des Kammerherrn B. v. d. Knesebeck stattfand, hielten die Erörterung der Sitzungsgegenstände der von dem Vorstand des Provinzialvereinsausschusses angeregten gemeinsamen Organisation der Unfallstationen und der Vertheilung der Organe vom Rothen Kreuz, unter anderen der Gesellschaft freiwilliger Krankenpflegerinnen vom Kreuz, an derselben zum Hauptgegenstand der Tagesordnung. Das Centralcomité beschloß, der Sache durch commissarische Verhandlungen näher zu treten, für die Graf Douglas und Generalarzt Dr. Dörbel gewählt werden, und an denen auch der Vorsitzende des Deutschen Kriegerbundes sich betheiligen wird. — In der darauffolgenden Sitzung des Generalcomités des Preußischen Vereins zur Pflege im Felde verwundeter und erkrankter Krieger wurde über die in Posen, Oberschles, Arnsdf, Wiesbaden und anderen Orten im Herbst abgehaltenen Musterungen des Vereins eingehender Bericht erstattet. Ausserdem wurden verschiedenen Provinzialvereinen ansehnliche Beihülfen bewilligt.

Der Deutsche Böhmerwaldbund zählt jetzt 291 Ortsgruppen. In Wien begannen in Neubau der Schulkurse besonders. Ferner erhielt der Bund unter anderen von den Städten Braunschweig und Tübingen, von den Landesverbänden Sachsen und Thüringen des Allgemeinen Deutschen Schulvereins sowie vom Deutschen Oesterreich-Ibsen-Gedenkstein. Die Mittel des Vereins wurden stark in Anspruch genommen. Gegenwärtig wirken im Ausschusse Vereine des Bundes 14 Ausseen-Kassenstellen in der österreichischen Mitte. In Berlin wurde eine Wettenmeisterschaft gegründet, an Wettenmeisterin findet demnächst in Salzburg statt. Landesmeisterschaftliche Wanderrennen werden in Stein, Salzau und Hall gefahren. In Bayreuth wurden abermals deutsche Vorlesungen veranstaltet. Die einzelnen Bundesgauen entwickeln überaus rege Thätigkeit. Beabsicht des Zieles deutscher Arbeiter nach Bayreuth werden Vorbereitungen getroffen. Weitere deutsche Vorlesungen fanden in Bayreuth eine sichere Stütze. Die Bundesleitung ist in dieser Richtung zu jeder Auskunft bereit. Durch die in gründende gegen Wettenmeisterschaft wird es im nächsten Jahren und besonders in Bayreuth möglich werden, für die Beschäftigung kleiner Mittel für Gewerbetreibende auch die Hülfe des Staats in Anspruch zu nehmen.

Der Ausschuß zur Vorbereitung des 3. Internationalen Postcongresses war am 21. Januar in Paris zusammengetreten. Es wurde dabei der Beschluß gefaßt, den transatlantischen Congreß in der zweiten Hälfte des Monats Juni in Budapest abzuhalten. Die Einladungen hierzu sollen demnächst ergehen. Ungefähr zu derselben Zeit soll, wie verlautet, in Berlin ein Internationaler Congreß zum Schutz des gewerblichen Eigenthums abgehalten werden.

Stenographie.

In diesem Monat werden es hundert Jahre, daß in Deutschland das erste stenographische System erschienen ist. Der Hofrichter Br. Heinrich veröffentlichte im Februar 1796 in seinem „Journal für Fabrik, Manufactur, Handel und Mode" einen Aufsatz „Von der Stenographie oder Kurzschreibung", den als Anfang eine Bearbeitung des im Jahre 1780 von Thomas Reed in London herausgegebenen englischen Systems für die deutsche Sprache bei gefügt war. Die betreffende Abhandlung hat Adolf Kabitz in Dresden in Nr. 894 (1894) des Centralorgans „Archiv für Stenographie" mit Anmerkungen wiedergegeben. Im Jahre 1796 erschien dann noch Mitzinger's Uebersetzung des englischen Systems von Taylor, die großes Aufsehen machte, während die Arbeit von Heinrich gänzlich unbeachtet blieb.

Die württembergische Kammer der Abgeordneten hat in ihrer Sitzung vom 6. December v. J. den Antrag ihres Ausschusses, der Regierung das Wahrscheinlichen seiner Ansicht zur Erwägung in den Schulen zu empfehlen, nach längerer Erörterung abgelehnt. Die einmüthigen Petitionen der Gabelsberger'schen, Stolzianer und Satzerianer wurden der Regierung zur Kenntnißnahme überwiesen.

Die große Bibliothek des zu Leipzig verstorbenen Commissionsrathes F. A. Brockhaus, in der namentlich das Gebiet der Stenographie und Sprachwissenschaft sehr reichhaltig vertreten ist, ging in den Besitz des Antiquariats von Jahn u. Baensch in Dresden über.

Der Allgemeine Schweizerische Stenographenverein wird zur Feier der neuen Bestrebung des Zürcher'schen Systems für die französische Sprache den Kreis eine eigene Zeitschrift unter dem Titel „Le Phénix Stenographe" herausgeben.

Im „Stenographischen Kurier" (Nr. 10 vom 15. November 1895) führt der Dichter und Shakespeare-Forscher Gerin Bormann die Ansicht des Professors Dr. Ernst Graf aus, daß durch stenographische Skalen eine wesentliche Verbesserung der Shakespeare-Texte zu erzielen sei. Das älteste englische Stenographenbuch, von John Willis, stammt aus dem Jahre 1602, während die Mehrzahl der Skalen Shakespeare's vor dieser Zeit anzusetzen waren sei. — Hervor ist zu bemerken, daß das erste englische Stenographiesystem schon 1588 von Timothy Bright veröffentlicht wurde.

Arbeitsausstände.

In Berlin kam am Montag und Dienstag Knabenconfectionsgeschäft am 10. Februar vor dem Gewerbegericht ein Vergleich zu Stande, infolge die Arbeit in diesem Zweige wieder aufgenommen werden konnte. Die bewilligte Lohnerhöhung beträgt 12½ Proc. Die Geschäftsinhaber und die Schneidermeister der Damen- und Knabenconfection haben sie in der Berathung der Vermittelungsvorschläge der Gehülfenausschüsse, Meister und Arbeitnehmer gestellten Bedingungen angenommen, bis zu einer Höhe eine Lohnerhöhung von 10 Proc. bewilligen. Der Ausstand wurde hierdurch somit im Bezirk erledigt. Damit war aber die Wiederaufnahme der Arbeit noch nicht geschehen, denn in all den Betriebsräumen der Arbeitnehmer wurden weitergehende Forderungen gestellt, indem in diesen Versammlungen den Abmachungen insgeheimst, so war diese aber abgelehnt und es trat neue Arbeiterversammlungen gewählt werden. In einzelnen dieser Versammlungen berichtete eine große Erbitterung gegen die Kämpfercommission der Arbeiter. Thatsächlich ist infolge der Ausstände beendet und die Arbeit in den Betrieben ziemlich allgemein wiederaufgenommen worden. — In Dresden schlossen am 17. Februar die Schneider und Schneiderinnen der Damenconfection den Ausstand. Verschiedene Firmen bewilligten die erhobenen Lohnerhöhungen. — In Halle a. S. wurde der Ausstand der Bergarbeiter zurückgewiesen und 15 Proc. Lohnerhöhung bewilligt.

In dem Streik eines Theils der Brauereiarbeiter der Actiengesellschaft Mannheimer Brauhaus in Berlin mit dem Director sind die Aeltermänner der Arbeiter vom Gewerbegericht als Einigungsamt zusammengetreten worden. — Der Ausstand der Arbeiter an Holzbearbeitungsmaschinen in Berlin umfaßte am 19. Februar 200 Personen; 28 Firmen hatten die Forderungen bewilligt. — Im Ausstand der Holzarbeiter haben 449 Betriebe mit 7300 Beschäftigten die Forderung der Arbeitnehmer der Arbeiter angenommen. — In Plauen bei Dresden befinden sich die Werke der sächsischen Metallwaarenfabrik im Ausstand. — Unter den Textilarbeitern in Rochlitz brach ein Ausstand von bedeutendem Umfang aus. In 15 Tuchfabriken hatten bis zum 21. Februar an 2000 Arbeiter mit Arbeitsniederlegung die Arbeit eingestellt. — In Gaden legten wegen Lohnkürzung die Arbeiter der Firma C. Lehmann's Söhne u. Sohn die Arbeit nieder.

Für beendet erklärt wurde der Ausstand der Bergarbeiter bei der Firma Oskar Schulz in Berlin.

In Aalen beschloß am 16. Februar eine gegen 13000 Mann starke Versammlung von schwäbischen Eisenbahngesellschaften, sämmtlichen am vollen Umfang ihrer Forderungen, also außer Lohnerhöhungen unter anderm auch an der Einführung der vor ihnen ausgestellten Dienstprogramm. Die Gesellschaften sollen sich bis zum 29. Februar zur Annahme oder Ablehnung entschieden.

In Saarau waren die ausständigen Bergarbeiter am 19. Februar fast alle wieder angefahren. — Dagegen sollen an diesem Tage 4000 Grubenarbeiter der Gesellschaft von Ostrowetz bei Lens wegen Lohnstreits die Arbeit ein.

Unfälle.

In der Ortschaft Arnsberg bei Koblenz brannten am 12. Februar neun Bauern- und sechs Wohnhäuser vollständig nieder.

In Kiew wurde das städtische Opernhaus am 17. Februar abends ein Raub der Flammen. Da das Feuer erst nach beendeter Vorstellung ausbrach, so sind menschliche Menschenleben nicht zu beklagen.

In der Grube Stanniza des Donez-Gebiets stürzte, wie aus Kiew berichtet wird, eine Kohlenwand ein. Zehn Bergleute wurden getödtet, fünf schwer verletzt.

In einer Wäschefabrik zu Troy bei Neuyork brach am 17. Februar Feuer aus. Unter den 300 dort beschäftigten Arbeitern traten Schrecken und Verwirrung ein. Viele von ihnen sprangen aus den Fenstern des obersten Stockwerks herab und blieben todt auf dem Platz liegen. Im ganzen kamen neun Personen ums Leben.

In Philadelphia vernichtete am 2. Februar eine Feuersbrunst die ersten Stockwerke sechs Gebäude der amerikanischen Patentgesellschaft. In den oberen Räumen des Hauses befanden sich die Büreaus verschiedener Maler; die unteren Stockwerke waren von einem Pianofabrikanten eingenommen, außerdem enthielt das Gebäude eine auf 50 000 Bände geschätzte Bibliothek der Patentgesellschaft. Der Schaden beläuft sich auf 2 Mill. Doll.

In Knollendorf in Lothringen in der portugiesischen Provinz Estremadura brach während eines Maskenballs Feuer aus, das sich rasch verbreitete. Viele der Anwesenden retteten sich auf den Dächern. Im ganzen fanden 40 Personen den Tod; die Zahl der Verwundeten ist erheblich.

Durch eine Dynamitexplosion ist in Johannesburg in Transvaal umfangreiches Elend angerichtet worden. Die Explosion fand in der aus etwa 300 Häusern bestehenden Vorstadt Vrederorp statt und entstand, während acht mit Dynamit beladene Wagen auf der Rathhausplatz-Einfahrt standen. Durch die furchtbare Explosion wurde ein großes Loch von etwa 10 Mtr. Tiefe in die Erde gerissen, alle Häuser im Umkreis von einer halben englischen Meile wurden den Erdboden gleichgemacht, bis zum 22. Februar hatte man 47 meist entsetzlich verstümmelte Leichen ausgegraben; über 100 Menschen sollen umgekommen sein, 500 Schwerverwundete wurden ins Hospital geschafft. Die acht Wagen mit Dynamit waren, wie berichtet wird, den Tag hindurch der Sonne ausgesetzt gewesen; hieraus ist die Ursache des Unglücks zu suchen.

Digitized by Google

Rudolf Sohm.

Zweimal im Verlauf des Monats Februar hat der leipziger Universitätsprofessor Geh. Hofrath Prof. Dr. Sohm vor der Oeffentlichkeit das Wort genommen, das erste mal im Reichstag als Mitglied der Commission für die zweite Lesung des Bürgerlichen Gesetzbuchs, das zweite mal als Urheber des Protestes gegen die sächsische Wahlrechtsvorlage. So beifällig Sohm's Auftreten im Reichstag aufgenommen wurde, so getheilt sind die Meinungen über den Einspruch desselben Mannes in der Wahlrechtsfrage. Und doch ist es dieselbe Triebkraft, die Sohm so und nicht anders reden heißt; es ist die Hingebung an den Staat und an das Recht, so wie sie beide allmählich historisch geworden und gewachsen sind, der Wille, alles, was der heutige Staat, die geltende Rechtsordnung irgend lebensfähiges in sich trägt, mit Aufbietung aller Kräfte zu vertheidigen. Wie immer man auch das Auftreten Sohm's beurtheilen mag, das wird man zugeben müssen, daß er unerschrocken und rückhaltlos seine gereifte Anschauung vertritt, unbekümmert um der Parteien Gunst und Haß.

Rudolf Sohm ist Mecklenburger, seine Vaterstadt Rostock, wo er am 29. October 1841 geboren wurde. In Rostock war es auch, wo er als Schüler Georg Wilhelm Wetzell's das nie erlöschende Interesse für das römische Recht mit seinen klar ausgebildeten Formen und die Begeisterung für eindringliche historische Forschung gewann. Später besuchte er die Universitäten Berlin, Heidelberg und München. Im Jahre 1866 habilitirte er sich in Göttingen, auch bei diesem Schritt berathen von Wetzell, der ihm ein väterliches Interesse bewahrte. Im Jahre 1870 wurde er außerordentlicher Professor in Göttingen, aber noch in demselben Jahre nach Freiburg im Breisgau berufen; 1872 siedelte er nach der neubegründeten deutschen Universität Straßburg über, und seit 1887 wirkt er in Leipzig als Lehrer des deutschen Rechts. Seit Jahren ist er Mitglied der Commission für die zweite Lesung des Bürgerlichen Gesetzbuchs.

Die Schriften Sohm's, die sich durch Klarheit systematischen Aufbaus wie durch geschichtliche Durchdringung des Stoffs auszeichnen, sind überwiegend dem Volksrecht der Franken, dem Obergericht und dem Kirchenrecht gewidmet. „Institutionen des römischen Rechts" erschienen 1884 in 5. Auflage; 1890 ist Sohm mit einer gedankenreichen und scharfsinnigen Untersuchung über die Entstehung des deutschen Stadtwesens hervorgetreten.

Als Sohm als Vertreter der verbündeten Regierungen am 5. Februar auf der Tribüne des Reichstags in gewohnter fesselnder und origineller Weise sein von lebendiger Gesticulation begleitetes kräftiges Organ ertönen ließ, da galt es vor allem, dem Vorwurf der Socialdemokratie zu begegnen, daß der Entwurf des Bürgerlichen Gesetzbuche ein Klassengesetz, daß er codificirtes Unrecht sei. „Unser Entwurf gibt in der Hauptsache die Summe bereits geltenden Rechts. Wir können sagen, wie einst der ritterliche Verfasser des Sachsenspiegels: Das Recht hab' ich selber nicht erdacht, das ist auf uns gekommen von unsern Vorfahren. — Das geltende Recht ist mit Naturgewalt aus dem gesammten Volksleben hervorgegangen, vor allem das bürgerliche Recht, weil jeder darin unmittelbar mit seinem Leibe betheiligt ist. Das Volk macht das Recht immer, wir alle machen das Recht. Ueber die großen klaren, mit elementarer Naturgewalt sich durchsetzenden Strömungen des guten Lebens hat kein Gesetzgeber Gewalt. Zu unser Volk, so sein Recht. Geltendes Recht kann deshalb kein Unrecht sein. Wer das Gegentheil behauptet, schlicht sich dadurch von der Gesammtheit unsers Staatslebens aus." Das sind etwa die Fundamentalsätze, die sich gegen die socialdemokratische Auffassung wenden

Ferdinand, Fürst von Bulgarien.

Nach der neuesten photographischen Aufnahme.

Die Salbung des Erbprinzen Boris von Bulgarien in Sofia am 14. Februar: Vor der Kathedrale.

Nach einer photographischen Aufnahme von J. N. Karadolamow in Sofia.

„Im bürgerlichen Recht liegt unsere ganze sittliche Freiheit, das kostbarste Besitzthum, was wir haben; die Freiheit des Privateigenthums, unsere eigene Freiheit beruht viel mehr auf dem bürgerlichen Recht als auf der Staatsverfassung!“ Mit diesen Worten hatte Sohm unstreitig den höchsten Standpunkt für Beurtheilung des Bürgerlichen Gesetzbuches gewonnen. „Das Gesetz ist nicht römisches Recht; von über 2000 Paragraphen sind höchstens 100 römisch, römische Technik — und doch deutsch!“ Damit charakterisirt Sohm den nationalen Charakter der Vorlage.

Von so hervorragender Bedeutung die Codification des bürgerlichen Rechts für Deutschland ist, von so großem Interesse ist der soeben im Königreich Sachsen unternommene Versuch, durch Abänderung des Wahlgesetzes der socialdemokratischen Agitation die Lebensader zu unterbinden.*) Hat dieser Versuch in Sachsen Aussicht auf Erfolg, so wird dies vorbildlich für das ganze Reich, wirkt er hier verhängnißvoll, so wird er es auch für das Reich, vorausgesetzt, daß dieses Experiment Nachahmung gefunden hat. Der von Sohm entworfene Protest gegen die beabsichtigte Aenderung des Wahlrechtes betrachtet die Annahme der Vorlage durch den Landtag als ein Unglück für das Vaterland. Er sieht den Kern des Gesetzes in dem auf die Abtheilung der Urwähler bezüglichen §. 9: „Jede Abtheilung wählt besonders, und zwar ein Drittel der Wahlmänner.“ „Der Entwurf“, so fährt die Protesterklärung fort, „gibt damit jeder Klasse das gleiche Wahlrecht. Die beiden ersten Klassen haben nothwendig zusammen die Majorität. Es hängt lediglich von dem guten Willen der Wahlmänner erster und zweiter Klasse ab, ob ein Vertrauensmann der dritten Klasse zum Abgeordneten gewählt werden soll oder nicht. Formell sei den Urwählern dritter Klasse das Wahlrecht gelassen worden, innerhalb der 3. Klasse habe das Wahlrecht sogar eine Erweiterung erfahren, dennoch sei das Wahlrecht der Urwähler 3. Klasse praktisch bedeutungslos geworden. In der allgemeinen Wehr- und Steuerpflicht sieht Sohm die grundsätzliche Rechtfertigung des allgemeinen gleichen Wahlrechts. Die geringe Steuer des Vermögenslosen bedinge als Leistung einen größern Werth als die leicht getragene hohe Steuer des Reichen. Man solle nicht das nehmen, was man bereits gegeben habe. Das bestehende Wahlrecht zwinge zum Kampf um die

*) Die Grundzüge des neuen sächsischen Wahlgesetzentwurfs siehe in der Nachrichten der „Illustr. Ztg.“ Nr. 2746 vom 15. Februar 1896.

Prof. Dr. Rudolf Sohm.

Nach einer Photographie von Georg Brokich in Leipzig.

Seele des Volkes, die Beseitigung der Socialdemokraten aus dem Landtage, die unstreitig die neue Vorlage erreichen würde, sei ein bedenkliches Ruhekissen. Das Symptom der Krankheit sei alsdann verschwunden, ob auch die Krankheit selbst? Die eigentliche Gefahr liegt doch nicht in den socialistischen Landtagsabgeordneten, sondern in der Kraft der socialistischen Bewegung im Lande. Wäre die Socialdemokratie in der That die gefürchtete Macht, so würde keine Gesetzgebung mehr helfen, schließlich würde die Bewegung auch die zweite Wählerklasse ergreifen, das Wahlbündniß der 2. und 3. Klasse sei alsdann gegeben und alles aus! Alles käme doch darauf an, daß die Zuführung der Massen den Socialdemokraten aus den Händen genommen werde. Aber gerade die geplante Aenderung des Wahlrechts würde die große Masse den Socialdemokraten in die Arme treiben. „Wer in Wahrheit ein Feind der Socialdemokratie und ein Freund unsers arbeitenden Volkes ist, der muß aus allen Kräften gegen diese Vorlage eintreten!“ Dies das ceterum censeo von Sohm's Protest, der schließlich zur Petition an den König auffordert, dem Gesetzentwurf, falls er von den Ständen angenommen wird, die Sanction zu versagen.

Daß Sohm an den abwägenden Gerechtigkeitssinn des Königs appellirt, kann bei ihm nicht überraschen. „Nicht das Hofrecht noch das römische Recht, sondern allein das Amterecht des germanischen Königthums hat machtvoll als ein lebenskräftiges, noch heute blühendes Erzeugniß der deutschen und der ganzen abendländischen Entwicklung das deutsche Bürgerthum geschenkt.“ In diesem Schlußsatz wurde Sohm durch seine Untersuchungen über die Entstehung des deutschen Städtewesens geführt. Den Hort der Bürgerfreiheit fand und findet er im nationalen Königthum. W.

Die italienisch-abessinischen Kämpfe.

Die Begegnung des Generals Baratieri mit dem Oberstlieutenant Galliano vor dem Lager von Adagamus.

In ganz Italien herrschte großer Jubel, als zu Anfang dieses Monats aus Massaua die Nachricht kam, daß der heldenmüthige Vertheidiger von Makalle, Oberstlieutenant Galliano, mit seinem aus etwa 1900 weißen und schwarzen Kriegern bestehenden Bataillon in dem Lager von Adagamus, wo sich General Baratieri mit seiner 27000 Mann starken Streitmacht befand, glücklich und wohlbehalten eingetroffen sei. Infolge Wassermangels hatte dieser Held sich genöthigt gesehen, die mit seiner geringen Truppenanzahl gegen die 70000 Mann Abessinier des Negus Menelik vertheidigte Festung Makalle dem Feind zu übergeben. Am 22. Januar verließ diese die italienische Garnison; sie durfte nach den Capitulationsbedingungen Waffen,

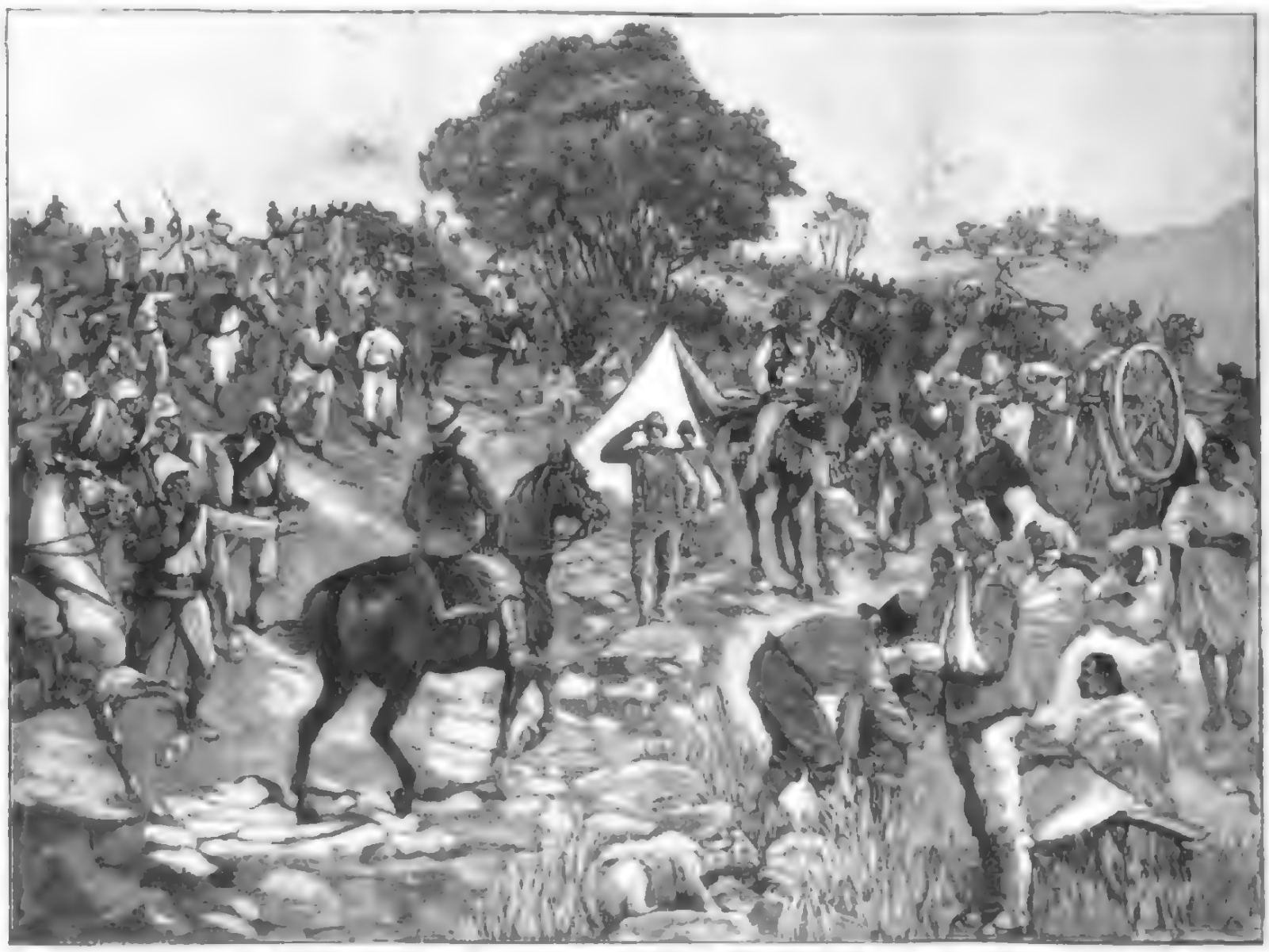

Die italienisch-abessinischen Kämpfe: Die Begegnung des Generals Baratieri mit dem Oberstlieutenant Galliano und dessen Colonne.

Nach einer Skizze von F. Ferrero gezeichnet von E. Nuccaro.

Munition und alles Kriegsmaterial behalten, wurde mit Proviant versehen und bekam Lastthiere zur Fortschaffung der Verwundeten und des Gepäcks. Für sicheres Geleit war Ras Makonnen, der Stellvertreter des Negus, eingetreten. Galliano marschirte zunächst in nordöstlicher Richtung nach Hausien, wo am 29. die gesammte schoanische Armee eingetroffen war, und von da am 30. nach Adagamus zu. Als sich an diesem Tage nachmittags 3 Uhr im italienischen Lager die Kunde von dem Herannahen der Colonne Galliano's verbreitete, setzten sich General Baratieri und sämmtliche Offiziere zu Pferde und ritten ihr entgegen, die sie nach einer Stunde erreichten. Ergreifend war das Wiedersehen. General Baratieri stieg ab, begrüßte und küßte Galliano mit den Worten: „Ich küsse Sie im Namen des Königs von Italien"; dann überbrachte er ihm die Anerkennung des Königs und des Vaterlandes für seine Offiziere sowie für seine weißen und eingeborenen Soldaten, die Bewunderung für den in ihnen herrschenden Geist und ihre Haltung verdienten. Nach dieser ersten Begrüßung zog die Colonne nach dem Lager von Adagamus, wo sie abends 6 Uhr eintraf. An der Spitze der Colonne kamen die Verwundeten, die von Soldaten auf Tragbahren getragen wurden. Die Kanonen waren auf den Rücken von Kameelen gepackt. Beim Einmarsch bildete die ganze Armee Baratieri's Spalier und präsentirte unter den Klängen des „Präsentirmarsches" die Gewehre. Die Begeisterung über die glückliche Rückkehr der Truppe Galliano's im Lager war unbeschreiblich. Zwar befand sich letztere in einem kläglichen Zustand. Soldaten und Offiziere waren nahezu unkenntlich, die Uniformen zerrissen und die Leute über und über mit Schmutz bedeckt. Wenn man aber bedenkt, daß diese unter fürchterlichem Durst zu leiden hatten und sich wegen Wassermangels seit 25 Tagen, weil vom Feind von allen Seiten eingeschlossen, nicht mehr waschen konnten, indem aus dem wenigen Wasser, worin die Speisen gekocht worden waren, Bouillon für die Verwundeten bereitet wurde, so wird gewiß niemand den Truppen Galliano's die Anerkennung versagen, daß sie das Menschenmögliche geleistet haben. Auch der Deutsche Kaiser ehrte, wie bereits an anderer Stelle mitgetheilt worden ist, das tapfere Verhalten Gallsano's durch Verleihung des preußischen Kronenordens 2. Klasse.

Die drei gefleckten Grazien in Castan's Panoptikum.

Wie die Natur im Phantasiespiel sich übt, zeigt in recht drastischer Weise die jüngste Neuheit, die Castan's Panoptikum in Berlin seinen Besuchern seit kurzem vorführt. Drei jugendliche Afrikanerinnen sind es, drei Schwestern im Alter von 17, bezw. 18 und 19 Jahren, mit denen sie ein besonders seltsames Spiel getrieben. Diese jungen, beiläufig bemerkt plastrichenhaft gebauten Mädchen sind nämlich hellkastanienbraun und weiß gesprenkelt, und zwar über den ganzen Körper, wobei die weißen Flecke auf Beinen, Armen und Brust überwiegen, sodaß man besser sagen könnte: weiße Mädchen mit braungesprenkelten Extremitäten. Interessant ist hierbei, daß die weißen Hautflächen das zarte, roth angehauchte Weiß der nordischen Mankaserinnen zeigen. Weniger stark mit Weiß ist bei den „Getigerten" das Gesicht bedacht; hier zeigen sich weiße Flecke nur auf Stirn und Kinn; Augenbrauen und Wimpern sind ebenfalls weiß, soweit sie im Bereich der weißen Hautfläche liegen. Am merkwürdigsten und am augenfälligsten für den Beschauer nimmt sich die Kopfbehaarung aus. Diese hat zwar auch die wollige Beschaffenheit, die dem Haar der äthiopischen Rasse eigen ist, doch sind die Haare länger, weicher, zarter und dabei von brauner Färbung. Und dieses braune Haar durchzieht ein handbreiter, intensiv weißer Streifen von der Stirn bis zum Scheitel, der die flankirenden braunen Haarflächen überragt und den Mädchen so etwas wie ein clownartiges, recht komisches Aussehen verleiht.

Recht sympathisch wirken die großen Augen. Das Feuer, das in ihnen glüht, spiegelt das ungewöhnlich lebhafte Temperament wider, das allen dreien in hohem Maße eigen ist und sie vor allen Rassegenossinnen vortheilhaft auszeichnet. Fügen wir noch hinzu, daß die Zähne blendend weiß und die Schädelbildung sich mehr der classisch-lateinischen Form zuneigt, so ergibt sich daraus, daß die „drei neunten Weltwunder", wie sie der amerikanische Impresario zu nennen beliebt, einen überaus sympathischen Eindruck machen müssen.

Nicht unerwähnt möge bleiben, daß die drei jungen Mädchen eine mächtig entwickelte Arm- und Beinmuskulatur besitzen, die es ihnen ermöglicht, die schwierigsten Spring- und Turnkünste mit größter Leichtigkeit auszuführen. Auch Gesang und Tanz wird von ihnen geübt, wie sie denn überhaupt ihr Publikum aufs beste zu unterhalten wissen.

Nach den Berichten ihres Impresarios entstammt das Trio einem Landstrich Centralafrikas zwischen dem Sanfluß des Tschadsees und dem mittlern Congo und waren Eltern und Geschwister ähnlich buntgefleckt. Ob das Thatsache, quién sabe? pflegt der Spanier in derartigen zweifelhaften Fällen zu sagen. Ein in ähnlicher Weise gefleckter kleiner Knabe aus Böhmisch-Leipa wurde wiederholt im Zoologischen Garten zu Leipzig gezeigt (Abbildung i. „Illustr. Ztg." Nr. 2680 vom 10. November 1894).

Die drei gefleckten Grazien in Castan's Panoptikum zu Berlin.

Nach einer photographischen Aufnahme von Karl Günther in Berlin.

Colonial-Angelegenheiten.

Neuwahl des Vorstands der Abtheilung Berlin der Deutschen Colonialgesellschaft. — In der Generalversammlung der Abtheilung Berlin der Deutschen Colonialgesellschaft am 17. Februar wurde nach längerer Debatte an Stelle des bisherigen Vorsitzenden, des Reichstagsabgeordneten Prinzen v. Arenberg, Dr. Peters in den Vorstand gewählt. Letzterer wählte in seiner Sitzung am 20. Dr. Peters zum ersten Vorsitzenden, Ministerialrath Dr. Goering zum zweiten, Lieutenant Tapp zum dritten Vorsitzenden, Dr. Greve zum Schriftführer und die Herren Gruner und Director Hans Lange zu Schatzmeistern. Infolge des Eintritts des Dr. Peters in den Vorstand ist der Hauptvertreter der Richtung ans Ruder gelangt, die mit allem Nachdruck darauf dringt, daß Deutschland Seemacht in einer Weise entwickelt werde, die den großen Aufgaben, die Deutschland über See harren, entspricht. Mit dem Prinzen v. Arenberg, der sich mit diesen Plänen nicht befreunden kann, schied aus leitender Stelle ein Mann, der als hervorragendes Mitglied der Centrumspartei gleichsam die Brücke bildete, über die hinweg die colonialen Kreise mit der mächtigsten Partei des Reichstages in Fühlung standen. Auch der liberalen Blätter, wie der „Nat.-Ztg.", die „Freis. Ztg.", das „Berl. Tabl." und namentlich die von dem Reichscolonialsecretär Dr. Hammacher herausgegebene „Nat.-Ztg.", die die gemäßigte Colonialpolitik des Prinzen v. Arenberg billigen, traten für ihn lebhaft ein und missbilligten Dr. Peters' Wahl sowie seine weitgehenden Pläne.

v. Trotha. — Die letzten Berichte des Gouverneurs v. Wißmann äußerten sich sehr lobend über den Zug des Oberstlieutenants v. Trotha, den dieser in dessen Auftrag gegen die Aufständischen im Hinterland unternommen hatte, und über den bereits berichtet worden ist. v. Trotha ist gegenwärtig mit einer Inspection der Innenstationen Ostafrikas beauftragt, die sich auf die Stationen Moschi, Muansa, Bukoba, Uschirschi, Tabora und Mpuapua erstrecken soll. Eine derartige Inspicirung hat zwar, solange das Gouvernement besteht, überhaupt noch stattgefunden, sie ist aber aus verschiedenen Gründen nicht nur wünschenswerth, sondern auch nothwendig.

Eine Expedition des Oberführers v. Raymer in den Mparangahäuptlingen. — Da die Verwandten des im Februar 1894 hingerichteten Sultans von Mparangu und die Kisale-Leute sich nach einem Bericht des Bezirksamts Kilwa unbefugt gezeigt hatten, so unternahm Oberführer v. Raymer eine Expedition zu ihnen, die indeß friedlich verlief. In allen Lagern erschienen die Jumben aus der weitesten Nachbarschaft mit ihren Leuten und Geschenken zur Begrüßung. Die zum Schauri befohlenen Kisale-Leute versicherten gleichfalls ihre vollständige Unterwerfung, die sie auch dadurch bethätigt hatten, daß sie dem Telegraphenbaubeamten Preuß alle ihre Leute zum Durchbauen der Gestelle an der Telegraphenleitung zur Verfügung stellten. Dem Akida von Njemiati, der in unmittelbarer Nachbarschaft von Kisale lebt, war von einer Unbotmäßigkeit dieser Leute nichts bekannt. Am 5. Januar d. J. erreichte die Expedition den von Dr. Stuhlmann festgelegten Ort Mwale, westlich von Nikindo, und tagebuchauf trat sie wieder in Dar es Salaam ein.

Der Zug Major Müller's durch das Ramaland. — Der stellvertretende Commandeur der deutsch-ostafrikanischen Schutztruppe, Major Müller, hat einen Bericht eingeschickt über seine Besichtigungs- und Orientirungsreise durch das Ramaland, die er Anfang August v. J. angetreten hatte, und von der er am 1. November nach Mpapwe zurückgekehrt ist. Danach ist das Verhältniß der Truppe zu den Wagenaren, den übrigen Weißen und der eingeborenen Bevölkerung überall ein gutes. Sehr vortheilhaft für die Entwickelung des Schutzgebiets sind die Bestrebungen der Missionare, in den Schulen die deutsche Sprache zu lehren. Auf sämmtlichen Stationen sollten bis zum Eintritt der Regenzeit die Manuschaften in guten Gebäuden untergebracht sein. Letztere haben zwar große Kosten verursacht, waren aber insofern gerechtfertigt, als sie zugleich Vertheidigungszwecken dienen sollen. Betreffs der Herangebung der Eingeborenen ist Müller der Ansicht, daß auf allen Stationen Farbige als Polizeisoldaten anzustellen sind. Diese Leute sollen Waffen und je ein Pferd erhalten und im Schießen, Reiten und im Meldedienst ausgebildet werden. Auch bezüglich Müller, daß die Kriegsbereitschaft überall in Deutsch-Ostafrika nach jeder Richtung hin gesichert sei, nur das Pferdematerial bedürfe einer allmählichen Verbesserung.

Ein Kriegerdenkmal in Deutsch-Südwestafrika. — Der Landeshauptmann von Deutsch-Südwestafrika Major Leutwein in Windhoek hat nach längerer durch Lieutenant Schrade mit dem königl. Hüttenamt in Derbach am Harz geführten Verhandlungen bei dem letztern ein würdiges Kriegerdenkmal für die im Kampf gegen Hendrik Witbooi gefallenen Helden in Auftrag gegeben. Es besteht aus einem etwa 2 Mtr. hohen eisernen Obelisken, der auf einem gewaltigen Aar steht, und den ein monumentales Gerüst umgibt. Die vorderseitige Inschrift lautet: „Dem Andenken der in dem Kriege gegen den Stamm der Witbois in den Jahren 1893 und 1894 gefallenen Helden." Die Namen der letztern sind: Premierlieutenant Deckert, gefallen am 2. September 1894 bei Gochas, Secondelieutenant Rud. v. Erckert, der am 15. September 1894 auf dem Wege nach Windhuk verunglückte, ferner Sergeant L. Dinse und die Unteroffiziere G. Zeiler, A. Schorn, A. Seidler sowie 30 Reiter und 5 Bastarde.

Zum Untergang der englischen Uganda-Karawane. — Am 26. November v. J. hatten die Engländer in Ostafrika eine große Niederlage erlitten, indem eine nach Uganda bestimmte Karawane von den Masai in Britisch-Ostafrika vernichtet wurde. Sie sich nun herausstellt, haben die Führer dieser Karawane das Unglück zum Theil selbst verschuldet. Letztere bestand aus 1091 Personen und 130 Waffenwahlt, und als sich dieselben im Krieg Thal befanden, beschlossen ihre Führer, sie vor Anbruch des Tages an der Kraale der Masai vorbeizuführen. Die Masai schienen daraus, daß man sie angreifen wolle, und fielen daher über die Karawane her, von der nur 320 Personen lebend entkommen sein sollen. Der dieser Tage der Engländer Antreiber Dick, der sich auf dem Weg von Kisumu nach dem Naivasha befand und alsbald Peters nach Kisumu zurückschickte, um Verstärkungen zu erbeten. Diese Anzahl Soldaten kommen sich zum Kampfe, dem Kommando und Hr. Peters, zu schließen, warfen sich Hals über Kopf auf die Masai, die sich mit dem Karawane, die Dick mitzutheilen, daß er zurückkehren wolle. Dick war aber bereits in Kedus Thal vorgedrungen und war in einem Gefecht mit nahezu 1000 Leuten von den Masai getödtet worden. Die Krieger versuchten nun Feind zu vermeiden und die todte Dick's zu bergen, allein sie wurden zum Kampfe gezwungen, aus dem am 28. December gelang es einer Truppe, in das genannte Thal einzudringen und die todte Dick's zu bergen, die Masai aber waren geflohen.

Todtenschau.

Alexis Berla, wissenschaftlicher Schriftsteller, Verfasser zahlreicher Reisen, Charakterbilder, Essays und Novellistik. Dem Publikum ist 7. März 1836 geboren, † in Wien am 17. Februar.

Richard Eberhard Ritter von Jaffinsky, Oberstabsarzt 1. Cl. a. D. in Breslau, in den Kriegen 1866 und 1870/71 Regimentsarzt im Infanterie-Regiment des Prinzen Albrecht (Hannoversches) Nr. 74, † in Breslau am 17. Februar.

Stephan Graf Keglevich v. Buzin und Vasvárcsicze, Ehrenbürger der Hauptstadt Ungarn und Ehrenmitglied der Akademie der Wissenschaften, Mitglied der Herrenhauses (Magnatenhaus) und Pate in Ungarn mit Sitzen in Kroatien, am 21. September 1815 geboren, † in Pest am 19. Februar.

Dr. P. J. Foy, früherer Primas der Katholischen Kirche und Bischof von Seeland, † in Kopenhagen am 21. Februar 77 Jahre alt.

Heß, seit 1867 Bibliothekar des preußischen Abgeordnetenhauses † in Berlin am 20. Februar im 79. Lebensjahre.

Stephan Meliter v. Kellemes, der letzte königliche Personal in Ungarn, Mitglied des Magnatenhauses und Gutsbesitzer † in Budapest am 19. Februar im 84. Lebensjahre.

Salomon Lewin, ein Mann im Alter von 112 Jahren, der älteste Mensch im Deutschen Reich gewesen sein soll, † in Mrotschna, Regierungsbezirk Bromberg, am 16. Februar.

Montejo, spanischer Admiral und früherer Marineminister, † in Madrid am 19. Februar.

Friedrich Möller, einer der ältesten Mitarbeiter der deutschen Journalistik, seit 30 Jahren Herausgeber und Redacteur des Witzblattes „Der Kratzbürste", verbunden mit dem „Hessischen Dorfbarbier", früher Redacteur der „Casseler Hessischen Zeitung", † am 29. December 1894 zu Kassel geboren, † daselbst am 14. Februar.

Cristoforo Negri, italienischer Staatsmann und Forscher, ein bedeutender politischer und volkswirthschaftlicher Schriftsteller in den fünfziger Jahren, Rector der Universität Turin, Leiter Directors des Generalstatistischen Amtes im Ministerium des Auswärtigen und 1873 Generalconsul in Hamburg, der Begründer der italienischen Geographischen Gesellschaft, deren Vorsitzender er fünf Jahre lang war, am 13. Juni 1809 zu Mailand geboren, † in Florenz am 18. Februar.

v. Lubril, Mitglied des russischen Reichsrathes, ehemaliger Botschafter in Wien und Berlin, † in Nizza. Sein Alter 76 Jahre alt.

Marquis Matteo Ricci, Senator, geschätzter italienischer Historiker, † in Rom am 10. Februar.

Camillo Wagner v. Arensheim, k. k. Hofrath, vormals Karl Gunkam als Romanschriftsteller bekannt, 1848/49 Mitglied des Frankfurter Parlaments, am 22. Juni 1811 zu Frankenburg geboren, † in Graz am 15. Februar.

v. Walcker, Prälat, Generalsuperintendent in Hall in Württemberg und Mitglied der zweiten württembergischen Kammer, † in Hall am 17. Februar im 65. Lebensjahre.

Karl Otto Friedrich Karl v. Wrede, königl. bayerischer Kämmerer und österreichischer Major a. D., Besitzer der Herrschaft Mondsee in Oberösterreich, ein Enkel des bayerischen Feldmarschalls Fürsten Karl Philipp v. Wrede, am 15. April 1829 zu Augsburg geboren, † in Obermais bei Meran am 14. Februar.

Der münchener Carnevalsfestzug.

Was früher zusammenhanglos und ungeordnet an frischem Humor und toller Carnevalslaune am Faschingsdienstag durch Münchens Straßen drängte und kutete, das hat vor zwei Jahren zum ersten mal die münchener Carnevalsgesellschaft zusammenzufassen und zu einer künstlerisch und humoristisch großen Gesammtwirkung zu bringen versucht in einem bunten Festzug, der am Fastnachtsonntag alles, was laufen kann, auf die Beine bringt, um zu schauen, zu bewundern und sich herzlich zu freuen, wie da jede Alltagssorge zurücktreten muß hinter einer heitern Auffassung des Lebens, auch seiner Mängel. Und diesmal lachte der Himmel so freundlich zu dem frohen Beginnen der närrischen Gesellschaft und war alles so durchtränkt von treffendem Witz und übermüthiger Laune, so reich an glücklichen Einfällen und prächtigen Bildern, daß selbst das altberühmte Köln, dessen Vertreter an dem Festzug theilnahmen, an Großartigkeit diesen münchener Carneval kaum wird übertreffen können, wie sehr auch mehr rheinische Lebendigkeit dem zuschauenden bairischen Publikum zu wünschen gewesen wäre.

Unmöglich ist es, der unendlichen Fülle der einzelnen Gruppen gerecht zu werden. Die verschiedensten Sorten von Klapper-, Schnapper-, Ratschen- und Prätschenbuben sorgen im Verein mit den mancherlei Clowns und zahlreichen Musikcorps redlich dafür, daß Prinz Carneval nicht lautlos seinen Einzug hält. Nur das sinnumspannende Waldidyll Einsiedlers Geburtstag entrückt uns dem lauten Treiben des Faschings. Vor seiner Rindenhütte sitzt der behagliche Alte und streichelt seinen Pflegling, ein Rehkälein, das er mit Sechlet'scher Kindermilch aufzieht. Hase und Eichhorn, Rehbock und Hase, selbst ein Bär und allerhand sonstiges Getier des Waldes gratuliren im Verein mit langbärtigen Gnomen dem friedlichen Einsiedler. Aber nicht immer ist der Humor der Festgeber so harmlos; gern nehmen sie Maßregeln der Polizei oder des Magistrats, die ihre mehr oder minder berechtigte Mißbilligung gefunden haben, oder sonstige Uebelstände zur Zielscheibe ihres Spotts. Ganz köstlich ist das berüchtigte Brunnenhäuserl in den Festzug gerathen; es darf zwar nicht mehr vor der Brunnenbirne stehen, das wäre gegen die Moral, aber dahinter macht es allen zimperlichen Seelen eine gehörig lange Nase. Der Magistrat hat das Kaminfegergewerbe freigegeben; gleich machen sich die Schornsteinfeger mit dem Velociped Concurrenz. Die elektrische Trambahn befriedigt nicht alle Ansprüche, da wird ihr als Muster ein Betrieb mit Knackwürsten unter Beihilfe kräftiger Packträger vorgestellt. Das Urtheil im großen Lenbach-Proceß, das die vielberufenen „Sammelvermerke" anerkannte, ist in Künstlerkreisen noch nicht verschmerzt; so bringen sie eine launige Verspottung davon in einer „Kunstmühle", die ergötzlich vorführt, wie bei den Kunsthändlern mit verblüffender Fixigkeit „gemahlen" wird, während diese Marone der modernen Kunst auch bei dem Tanz um das Goldene Kalb nicht fehlen. Allgemeiner hält sich die Satire in der Darstellung der Liebe im Alterthum und in der Neuzeit, wozu ein weibliches Umschaltebureau beim Telephondienst eine charakteristische Ergänzung bildet. Die Zukunft der Frauen wird aber dem harten Geschlecht, das dann die Pflichten der Häuslichkeit erfüllen muß, in drängstigender Gestalt gezeigt. Dem Genius loci wird die gebührende Huldigung dargebracht in der Parade einer „Radi"-Kapelle und der „münchener Muttermilch", des Biers; in die Zeit, wo dies beides, die Kalbskopie und die sonstigen münchener Specialitäten noch billiger waren, versetzt äußerst reizvoll eine gemüthliche Zechergesellschaft aus dem alten Bierbehaus zum Schleibinger. Jetzt wird anders Reclame gemacht; eine Athletenbande zeigt die fördernde Wirkung von Kneipp's Malzkaffee, und ein „moderner Marktstand" und ein noch modernes Waarenhaus zeigen die Entwicklung dieser edeln Gewerbszweige. Zwei Zeitungen machen für sich lärmend Reclame; für die eine schlägt ein gelehriger Elefant rührig die Trommel, für die andere stößt der Reiter des Trojanischen Pferdes in die Trompete. Die erst jüngst gegründete moderne Monatsschrift „Jugend" sieht sich dagegen in dreister Caricatur mißhandelt. Daß die Wissenschaft nicht unberücksichtigt bleibt, ist selbstverständlich; Prof. Dr. Röntgen wird an der Arbeit gezeigt, doch macht er nicht bloß die Skrippe, sondern auch zwei glühende Menschenherzen sichtbar. Den Bildhauern, die sich um den Preis für ein hier zu errichtendes Friedensdenkmal bewerben wollen, wird ein beinahe preisgekrönter Entwurf vorgeschlagen, der Stürme des Beifalls erregte; Mars ruht mit einem großen Regenschirm schon warm auf einem grünen Kachelofen, und ihm zu Füßen sitzen als Personification des Friedens Herr und Frau Feldwebel mit ihrem Baby. In demselben Geist glücklichen Humors sind nicht nur die übrigen Gruppen am Sockel dieses Monumentalwerks, sondern alle Theile des ganzen Festzuges gehalten, und so war es kein Wunder, daß bei der Ankunft des Prinzen Carneval selbst auf seinem prächtigen Wagen auch die bedächtigen Münchener zu lautem Jubel hingerissen wurden. Das Flattern der bunten Papierschlangen, die durch die Luft sausenden Sträußchen und Confetti vervollständigten unter dem jauchzenden Jubel der Menge ein Bild, das an Farbenpracht und Erfindungsreichthum, Lebensfreudigkeit, Witz und Humor wol das Gelungenste war, was München's Künstlerschaft der dankbaren Bevölkerung je im Carneval geboten hat.

Vom münchener Carnevalsfestzug: Die Gruppe des Karlsplatzbrunnens. Originalzeichnung von F. Guillery.

Das neue Postgebäude zu Mülhausen i. E.

Bis 1868 besaß die Reichspost im Elsaß nur ein einziges eigenes Gebäude und außerdem an fünf Orten sogen. Miethspostgebäude (von Privatunternehmern nach den Wünschen der Postverwaltung erbaut und von der letztern gemiethet). Im genannten Jahre bereiste der Staatssecretär Dr. v. Stephan persönlich das Reichsland, und seine Einwirkung an Ort und Stelle hatte zur Folge, daß seitdem acht reichseigene Postgebäude fertiggestellt oder im Bau begriffen und außerdem 45 Miethspostgebäude entstanden sind.

Diese sämmtlichen Postbauten im Elsaß sind nach den für die Postverwaltung im allgemeinen bestehenden Grundsätzen durchgeführt: die möglichste Erleichterung des Verkehrs, die Rücksicht auf die Bequemlichkeit des Publikums und auf die Gesundheit der Postbeamten, endlich das ernstliche Bestreben, den Gebäuden eine gefällige und baukünstlerische Behandlung angedeihen zu lassen, waren auch hier die leitenden Gesichtspunkte. Der Entwurf zu dem Gebäude wurde im Reichspostamt unter Leitung des Postbaurathes Techow ausgestellt, während die Oberleitung der Ausführung dem Postbaurath Bertscher in Straßburg übertragen wurde.

Die Frage der Betriebsanlage in verschiedenartiger räumlicher Beziehung, wie sie der vereinigte Post-, Telegraphen- und Telephonbetrieb mit sich bringt, wurde durch die Wahl eines hufeisenförmigen Grundrisses glücklich gelöst. Ein 36 Mtr. langer Hauptbau mit zwei Seitenflügeln von 26 Mtr. Länge und 18 Mtr. Tiefe umschließt einen großen Schmuckhof, der von der dicht am Rhein-Rhône-Kanal hinziehenden Straße durch ein geschmackvoll geschmiedetes Eisengitter abgeschlossen ist. Im Mittelbau des Längsbaues, dem Hofe zugekehrt, erhebt sich ein massiver, 36 Mtr. hoher Thurm für die Telegraphen- und Telephondrähte. Das ganze Gebäude ist zweistöckig, in Bruch- und Hausteinen mit Sandsteinverkleidung ausgeführt und mit glasirten schwarzen Falzziegeln eingedeckt. Eine belebte Gliederung der Massen wurde durch die einstöckigen Pavillonaufbauten erzielt, die an den vier Ecken des Gebäudes sich erheben, und auf deren Dachfirsten Volieren in zierlicher Eisenarbeit angebracht sind. Durch besonders reiche architektonische Gliederung ist die Hauptfaçade ausgezeichnet: vier Karyatiden tragen einen Säulenaufbau, dessen Giebel mit dem Reichsadler geschmückt und von einer reizend modellirten geflügelten Knabengestalt, den fünffach gesiegelten Brief emporhaltend, abgeschlossen wird. Diese letztern Figuren, wie überhaupt der ganze plastische Schmuck, wurden von dem straßburger Bildhauer Johann Rieger in vortrefflicher Weise ausgeführt. Dem Aeußern entsprechend, sind auch die innern Räume einfach, aber geschmackvoll ausgestattet, mit schön gearbeiteten Vertäfelungen in Eichenholz und hübscher Wand- und Deckenmalerei.

Das ganze Gebäude, in einer eigenartigen Mischung von deutscher und italienischer Renaissance gehalten, stellt von der Weserseite her ein überaus malerische Architekturbild dar, das den Fremden sofort beim Austritt aus dem alten Bahnhof freundlich begrüßt.

E. H.

Briefwechsel.

Luther-Porträt. — Ueber das in Nr. 2743 der „Illustr. Ztg." veröffentlichte Luther-Porträt geht uns von Hrn. Geheimrath Dr. Kolde in Bonner folgende Mittheilung zu: „Durch die Veröffentlichung in der Nummer vom 5. Februar hat die „Illustr. Ztg." allen Sammlern von Luther-Bildnissen und -Medaillen ohne Zweifel einen großen Dienst erwiesen, indem man aber die Angaben über den in Wien aufgefundenen Bildnißtypus etwas näher, so werden sich allerlei Bedenken erheben. Der Zeichnung zufolge wäre das Bild ein ausgesprochenes Porträt Luther im Alter von 37 Jahren her, etwa der Fassung A Lucä. Wie ein solcher Irrthum von einem wie Luther so bekannten Künstler gemacht werden konnte, ist schwer erklärlich. Ferner ist der Porträtkopf ein Zeuge nicht bekannten Typus des Reformators" darstellen. Das selbe findet sich aber auf der bekannten großen Medaille von 1717, die auf der Rückseite ein großes Brustbild und in der Form der Stadt Wittenberg prägt, mit der Umschrift AUGUSTUM VERBUM DOMINI MANET IN AETERNUM. Die Uebereinstimmung in jeder Einzelheit der Tracht, dem Faltenwurf, der Haltung der Hände, dem langen, leichtgelockten Haar u. s. w. ist eine so auffallende, daß Medaille und Porträt entweder voneinander oder beide nach einem gemeinsamen älteren Original gearbeitet sein müssen, gerade wie z. B. 1817 eine bisher in Gotha gefundene Medaille wieder die von 1717 reproducirt. Aber noch etwas erregt Bedenken, und das ist die auf der Palette vorkommende Schrift. Was der ersten Hälfte des 16. Jahrhunderts (A. Dürer) diese letzte Methode bekannt, deren Zuverlässigkeit durch Mißbrauch von Kattun und Fraktur getrübt. Wenn wir nun bei den Luther-Medaillen bleiben, so kommt sie zum ersten mal auf einer Jubiläumsmedaille Christian Maier's von 1617 vor; dann unter anderem auf den schönen Luther-Erfurter der Stadt Eisleben von 1661, häufig im ganzen 18. Jahrhundert auf den Luther-Medaillen von Jena, Danzig u. s. w., nur noch später auf der Anzahl von Gräfen, die Spekulative Zinngießer auf der Veranlassung von 1770 bis 1773 in Sachsen und im Reich in Umlauf gesetzt haben. Vergleicht man die Vorderseite unserer Platette, so ist der Schluß leicht und einfach: wir haben hier eine der Hunderte von Gedächtnißmünzen aus, die das Jubiläum von 1717 hervorgerufen hat. Wie aber steht es dann mit der Zuschrift der Rückseite? Ist sie zuverlässig, oder — nur erfunden? Hoffen wir, daß sich einmal genauer ermitteln läßt, denn interessant ist das Stück auf alle Fälle."

C. L. in Neapel (Italien). — Merkur ging Anfang Februar im mittleren Deutschland abends gegen 6 Uhr unter, war also zwischen 6 bis 7 Uhr nicht mehr zu sehen, dann mögen auch die der Stadt Rom umgebenden Hügel einen Theil der Aussicht verdeckt haben.

H. K. in Danzig. — Ueber die Entstehung des Wortes „Makronenkake" will man wissen, daß es nämlich „Makrenzeuge" heißen müsse, weil der patentirte Erfinder dieser pfiffigen Delikatesse sie ursprünglich diesen Namen gab zu Ehren der von den Franzosen 1736 gemachten Eroberung der Feste Makren auf Minorca, und welchem Jahre auch die Erfindung der Sache datirt. Wenn, wie die von Ihnen gemachten, bisher Ihnen vorliegenden Angaben richtig sind, so ist dies wol eine der wahrscheinlichsten Deutungen.

M. K. in Hannover. — Das Verlich in 2. Auflage erschienene Schriftchen „Wegweiser vom Realgymnasium zu den von ihm aus zugänglichen Berufsarten" von Prof. Dr. Pflüger (Schwerin, Bruno Bargheer) wendet Ihnen die gewünschten Fragen zu beantworten, auch hat über die Verhältnisse der betreffenden Carrière und das Recht auf Gehaltsbezüge.

Vom münchener Carnevalsfestzug am 15. Februar

...nar. Originalzeichnung von F. Guillery.

Culturgeschichtliche Nachrichten.

Kirche und Schule.

— In Chemnitz tagte am 17. Februar der allsährliche Chemnitzer Convent. Diakonus Dr. König aus Hirschfelde sprach über Gebetsgemeinschaft im Sinne der lutherischen Kirche, der Oberamtsrichter Krauchfeld über die Aufgabe der Parochialconvente von Geschwistern, Pastor Albrecht aus Hohenstein hatte zum Gegenstand seines Vortrags gewählt die authentische Interpretation darüber, wer unter Bräutern des göttlichen Wortes (§. 8 der Kirchenverfassung und Synodalordnung) zu verstehen sei. Daran schloß sich die Generalversammlung des Vereins Gossnerisch-lutherischer Gottesdienste im Königreich Sachsen. Die Mitgliederzahl beläuft sich auf 700, die Einnahme im Jahre 1895 auf 4163 ℳ. Der vom Schriftführer vorgetragene Unterstützungsplan wurde im ganzen genehmigt.

— Die diesjährige Missionsconferenz in der Provinz Sachsen wurde am 10. Februar in Halle durch einen Gottesdienst in der Marktkirche eingeleitet, bei dem Missionsinspector Gensichen aus Berlin die Predigt hielt. Daran schloß sich die Versammlung unter dem Vorsitz des Pastors Dr. Warneck aus Roldenschirmbach, der der Arbeit der Heidenmission immer mehr Mitarbeiter wünschte. Hierauf sprach Pastor Strümpfel aus Herrnhut über die Mission an den Kreisjuden und an den Familienjuden. Die sturbesuchte Hauptversammlung am 11. wurde mit einer biblischen Ansprache des Prof. Dr. Kähler eröffnet. Namens des Vereins erstattete Pastor Gorr aus Nienstedt die Mittheilungen über die Wichtigkeit der Missionsconferenzen, denen noch Ansprachen des Pastors em. Dr. Hoffmann aus Halle und des Pastors Dr. Warneck folgten. Den Hauptvortrag hielt Pastor Strich aus Berlin über Paulus als Typus für die evangelische Mission. In der Nachversammlung berichteten Missionar Genahr aus China und Consistorialrath Dr. Dalton aus Berlin über die Schwierigkeiten und Erfolge der Mission in China und Japan.

— Aus Anlaß seines 25jährigen Amtsjubiläums ist der Vicepräsident des evangelisch-lutherischen Oberconsistoriums in St. Petersburg Pastor Freifeld durch besondern kaiserlichen Gnadenact zum evangelischen Bischof des Reichs ernannt worden.

— Der Fastenhirtenbrief des würzburger Bischofs Dr. v. Stein beschäftigt sich in ernstester Weise mit der Presse. Diese soll, wie der Bischof ausführt, zur geistigen Vielherrscherin der Völker betrogen, an der geistigen und sittlichen Hebung weiter Volkskreise arbeiten, für Wissenschaft und Kunst, für Schule, Familie und Gemeinde, für die gewerbliche Entwicklung von Gewerbe, Handel und Verkehr eintreten und der Pflege des Gemeinsinns, der echten Liebe zum Vaterlande, der Wahrung des Rechts und der Gerechtigkeit nachdrücklich das Wort reden und sonst vertrauensvolle Fortschritte die Wege ebnen. Im zweiten Theil des Hirtenbriefs wird in eindringlicher Weise vor der schlechten Presse gewarnt, die den Unglauben predige oder die Volksverstummung auf ihr Panier schreibe. — Der Fastenhirtenbrief des Bischofs von München-Freising ordnet für den 9. Mai in allen Pfarrkirchen des Erzbisthums ein feierliches Requiem für alle im Kriege von 1870/71 gefallenen Soldaten und für den 10. Mai, den Tag des Friedensschlusses, ein festliches Hochamt mit Tedeum an.

— In Berlin tagte am 15. Februar eine außerordentliche Delegiertenversammlung des Preußischen Landeslehrervereins, an der auch der Vorstand des Allgemeinen Deutschen Lehrervereins theilnahm. Es wurde eine Reihe von Beschlüssen zum Lehrerbesoldungsgesetz gefaßt, die heute Hänern des Landtags in einer Petition überreicht werden sollen.

Universitätswesen.

— Aus Anlaß der 350jährigen Jubelfeier der Universität Königsberg hatte ein ehemaliger Mitdirigent der Hochschule, Dr. Fein Lange in Neupert, eine bedeutende Summe zur Gründung einer Anstalt gestiftet, in der die Studierenden in allen sorgenfreien Festlichkeiten ausgebildet werden sollen. Zur weiteren Durchführung des Plans hat sich nun ein Verein Polaretia Albertina gebildet, dessen Vorsitzender Prof. Dr. Meyer-Kreyer kürzlich eine allgemeine Studentenversammlung einberief, in der er mittheilte, daß Dr. Lange sein nicht unbeträchtliches Vermögen dem Verein gegen 2 Proc. Zinsen überlassen wolle, wenn am 1. Juni d. J. mit dem Bau der Anstalt begonnen werden und die Mittelbetrag auf 1000 gestiegen sein würde. Viele der erschienenen Studenten erklärten ihren Beitritt.

— In Breslau wurde der Director des Johannesgymnasiums, Prof. Dr. K. Fr. W. Müller, zum ordentlichen Honorarprofessor in der philosophischen Facultät der Universität ernannt. — In Lemberg sind die Privatdocenten Dr. Arthur Lesk und Dr. Gustav Wuchetich zu außerordentlichen Professoren in der philosophischen Facultät der Universität ernannt worden.

— Der badische Cultusminister gab im Finanzausschuß der Abgeordnetenkammer zur Honorarfrage an den Universitäten nach der „Augsburger Abendzeitung" folgende Erklärung ab: Er halte eine Reform für Baiern allein nicht für ausgeschlossen, falls eine Uebereinkunft nicht möglich sei. Mit Preußen sei eine bessere vertragliche Verständigung dahin erfolgt, daß einerseits eine Entlastung für die minderbemittelten Studenten, andererseits eine Einnahmequelle für die Universitäten geschaffen werde, indem die Honorare erweitert gestuft oder Gebühren eingeführt würden, aus denen kleinere Regiebedürfnisse bestritten würden. Namentlich sollen die Honorare bei praktischen Vorlesungen, mit denen besondere Auslagen verbunden sind, und die jetzt auf das Doppelte erhöht werden können, gemindert werden. Als Privatissima sollen solche Collegia nicht mehr gelesen werden dürfen, die ein Student in Hinsicht auf sein Examen besuchen muß. Weiter soll die Anordnung der Collegien (so von vierstündigen auf sechsstündige) durch Festsetzung einer Normalstundenzahl für bestimmte Collegien eingeschränkt werden. Dagegen sollen, ebenso wie in Preußen, Beiträge zu dem sächsischen Aufwand der Universitäten eingeführt werden (Activitäts- oder Immatrikulationsgebühr, Institutsgebühren für medicinische Institute und Praktikantenbeiträge). Es wäre nothwendig, daß im Anfang der Professoren, die bisher bedeutende Einnahmen aus Collegiengeldern hatten, eine Entschädigung gewährt würde, indem die neuen Einnahmen zunächst hiertrist, sodann auch für Universitätszwecke und vielleicht auch für solche Professoren als Entschädigung verwendet würden, die nach der Natur ihres Faches keine Einnahmen aus Collegiengeldern haben.

— Für die Chirurgische Universitätsklinik in Breslau wurde die Herrichtung eines aseptischen Operationssaals in Aussicht genommen.

— Die socialwissenschaftliche Studentenvereinigung in Bonn zeigt am Schwarzen Brett der Universität ihre nunmehr erfolgte Gründung an. Die Vereinigung bezweckt, Studenten aller Facultäten zur Beschäftigung mit der Volkswirthschaftslehre und den damit zusammenhängenden socialen Fragen anzuregen. Sie sucht ihren Zweck in erster Linie durch Veranstaltung von Vorträgen zu erreichen, lehnt es aber ab, in den Fragen der socialen Theorie und Praxis eine bestimmte Auffassung zu vertreten. Das Recht der Betheiligung an Besprechungen in den Versammlungen haben die Docenten der dortigen Hochschule und solche sachkundige Herren, denen es vom Vorstehenden nach vorheriger Anmeldung gestattet wird. Studenten betheiligen sich nicht an den Besprechungen, fordern dagegen die aufgestellten Fragethemen. — Auch an der Universität Straßburg ist jetzt die Bildung einer socialwissenschaftlichen Vereinigung zu Stande gekommen. Die neue Vereinigung soll hauptsächlich aus theologischen Kreisen hervorgehen, in denen bisher verhältnißmäßig stark die Neigung vertreten ist, soweit als möglich sich social zu betheiligen.

— Der Bericht des Lese- und Redevereins der deutschen Hochschüler in Wien Germania über das Wintersemester 1894/95 und das Sommersemester 1895 ist erschienen. Die Zahl der Mitglieder ist auf 998 gestiegen. Die deutsche Studentenschaft Wiens betrachtet den Verein als einigen Sammelpunkt aller deutschen Hochschüler. Sämmtliche Gerichtsbehörden und deutschnationale Vereine, die neugegründeten nationalen Verbindungen Cimbria, Austria und Rudolf erachteten es für ihre Pflicht, alle Mitglieder dem Verein Germania zuzuweisen.

— Die Zahl der Studirenden, die Ende 1895 an den russischen Universitäten immatriculirt waren, betrug 16405. Hiervon entfallen auf die moskauer Universität allein 4000. Die junge sibirische Universität Tomsk hat über 400 Hörer.

Gesundheitspflege.

— Der 17. Balneologencongreß wird vom 8. bis 9. März in Berlin unter dem Vorsitz des Prof. Dr. Liebreich tagen. Aus der Tagesordnung seien folgende Vorträge hervorgehoben: Prof. Dr. Leyden über therapeutische Studien, Prof. Dr. Landolt aus Berlin über die Augen, Dr. Marcus aus Permont über Wesen und Behandlung der Migräne, Prof. Dr. Schulz aus Greifswald über Schwefel und Schwefelbäder, Prof. Dr. Winternitz aus Wien über das Heilwesen des Hydrotherapeuten. Privatdocent Dr. Klemperer aus Berlin über Hydrotherapie in der innern Klinik, Dr. Strüter aus Steben über den Gehalt der Wässer auf Herz und Circulation u. s. w.

— In Wiesbaden fand kürzlich unter Theilnahme von zehn deutschen Vereinen eine Versammlung statt, in der die Errichtung eines jährlichen, vom Curdirectorium unabhängigen Saalbaus für künstlerische, artistische und öffentliche Zwecke für ein unabweisbares Bedürfniß erklärt und ein Comité zur weitern Verfolgung der Angelegenheit eingesetzt wurde.

— Der wieder von Deutschen Kurbesuchte italienische Winterort Garda-Riviera am Gardasee hatte bis zum 1. Februar 716 Curgäste zu verzeichnen. Die Witterung im Monat Januar war sehr günstig. Die Durchschnittstemperatur betrug 9,5° C., das mittlere Maximum 5,2°, das mittlere Minimum 0,6° C.; 22 Tage waren heiter, 21 Tage völlig neblicht. Für den Bau einer evangelischen Kapelle in Gardone sind bisjetzt von den Betern für Einrichtung deutsch-evangelischer Gottesdienste in Gardone 20000 Lire bewilligt und anderem dem 4000 Lire gesammelt worden; dazu kommen noch 250 Lire als Spende des Cavaliers.

— Am 9. Februar hatte sich die ganze Riviera in Nizza Stelldichein gegeben, um den ersten großen Corsoveranstaltungen beizuwohnen zu können. Der Zug war über jede Erwartung reichhaltig und farbenprächtig, aber arm an neuen carnevalistischen Gedanken. Auch die weitern Tage des Carnevals erwiesen unter außerordentlichen Fremdenzug. Das Resultat war die Blumenschlacht der Delegierten und ihr Gegenstück, doch fiel man damit ziemlich ab; bei ersterer gab es nicht genug wirkliche Theilnehmer. Am 15. Februar folgte die erste Abtheilungs-Blumenschlacht, bei der nicht weniger als 200 Wagen ins Treffen geschickt wurden; am 16. fand Einzelgefechten, am 17. abermals Blumencorso statt, und am 18. wurde mit einer letzten Attraktion der Carneval beendet. Von fürstlichen Gästen, die neuerdings an der Riviera eintrafen, seien genannt die Herzogin-Witwe von Sachsen-Coburg und Gotha, die in Nizza, die Fürstin von Bulgarien, die in Bordighera, und die Prinzessin Heinrich von Battenberg mit Kindern, die im Cap Martin de Cimiez Aufenthalt nahm.

Naturkunde und Reisen.

— Laut Nachrichten aus Desterro in der brasilianischen Provinz Sta. Catharina ist eine deutsche wissenschaftliche Expedition, der der Forschungsreisende Hermann Meyer aus Leipzig, ein Bruder des Afrikareisenden Dr. Hans Meyer, und Dr. v. Maltz, ein Sohn des gleichnamigen mindener Professors, angehören, von Indianern überfallen worden, aber unversehrt nach Desterro zurückgekehrt. Die Expedition hatte beabsichtigt, die Quellflüsse des Uruguay zu erforschen, an die Forschungen des Prof. Karl v. d. Steinen im Xingugebiet anknüpfend.

— In Beginn des Monats März wird in St. Petersburg eine dänische Expedition erwartet, die sich über Sibirien nach Centralasien zu Forschungszwecken begibt. Die Expedition, die über bedeutende Geldmittel verfügt, führt unter anderm 2000 Gratifikationsblatten zur Aufnahme von Landschaften mit sich. Ein Kosakenregiment wird sich der Karawanenschaft zum Schutz anschließen.

— Eine Veröffentlichung „Die Dauer des Sonnenscheins in Europa" von Prof. Dr. H. Kremser in Berlin in der Zeitschrift „Das Wetter" schätzt die Zahl der bereits im Gebrauch befindlichen Heliographen auf 60 in Großbritannien und Irland, 20 in Nordwestdeutschland, je zweifl in Oesterreich und der Schweiz u. s. w. Einige dieselben auf eine halbe Stunde täglich gehende Uhr gleichheiten der Aufschreibung müssen durch Mängel oder fehlerhafte Aufstellung des Apparats, durch Nichtbeachtung schwachgefärbter Stellen der Brennuhr u. s. w. hervorgerufen sein. Trotzdem haben die auf vielen Stationen vorliegenden Beobachtungen schon mehrere sichere Ergebnisse geliefert. Prof. Kremser wählte die Angaben von Stationen mit möglichst langer Beobachtungsdauer. Hauptergebniß in der Satz, daß in Europa die Sonnenscheindauer mit abnehmender geographischer Breite unerwartet schnell zunimmt; sie beträgt in Schottland im mehrjährigen Jahresdurchschnitt etwa 2 bis 3, in Irland 3 bis 4, in England 3½ bis 4½, in Deutschland 4½ bis 5, in Frankreich 5 bis 6, in der Schweiz 4½ bis 6, in Oesterreich 6 bis 7, in Spanien 7 bis 8 Stunden täglich. Eine Ursache in der Verringerung des africulen Betrags der Bewölkung auf dem Weg nach dem Süden, eine andere der geringere Winkel der Sonne, unter Stunden in gesetzlicher Bewölkung mehr Wolken- und Nebellücken vorhanden. Ferner nimmt in Europa von Westen nach Osten auf dem Weg in den Continent hinein die Bewölkung ab und deshalb die Dauer des Sonnenscheins zu.

— Ueber das madrider Meteor wird noch gemeldet, daß es nicht nur in einem sehr weiten Umkreis gesehen, sondern daß auch das Krachen der Explosionen vernommen wurden, namentlich in Toledo bei zum Ebro, gehört worden ist. Gleichen wurde die Feuerkugel in den Provinzen Valencia, Barcelona, Huesca, Saragossa, Logrono, in westlicher Richtung auf dem Observatorium der Sierra Cerella (Portugal), ja sogar auf einem der Azoren angedeutenden Berge, in südlicher Richtung in Lucena (Cordoba) und La Carolina (Jaen). Augenzeugen von Madrid haben sollen Bruchstücke niedergegangen sein in der Provinz Valencia, in Fontrubi (Barcelona), Gaeta, Mendia und Pueblo (Saragossa), bei Barbastro (Huesca); in Agencillo (Logrono) will man mehrere Meteore haben fallen sehen. Der Feuerschein überstrahlte die brillantenste Sonne etwa so, als ob deren Licht von einem Spiegel zurückgeworfen wird.

— Am 20. Februar nachts erfolgte abermals ein heftiges Erdbeben im badischen Oberland; es fanden mehrere kräftige Stöße statt.

Heer und Flotte.

— Die preußische „Garnisondienst-Vorschrift" ist bezüglich der Heranziehung der Offizierburschen vom Dienst verbesserungsweise wie folgt geändert worden: Die Burschen der Generale, Stabs- und diesseitigen berittenen Offiziere sind vollständig theoretisch. Sie sind indeß in größeren Garnisonen gewöhnlich in jedem Monat zu einem Appell, der nicht länger als zwei Stunden dauern darf, heranzuziehen. Die Burschen derjenigen abkommandirten und nicht regimentirten Offiziere (ausschließlich der ehemaligen), die Burschen von avancirt gehaltenen sind, soweit das erforderliche Ausbildungsperiodal dazu verfügbar gemacht werden kann, bis wöchentlich dreimal zu Gefechtsübungen, Appells u. s. w. heranzuziehen. In allen verwandten Fällen können jedoch zur möglichsten Schonung berechtigter Interessen der Offiziere bezüglich des Dienstes der Burschen Erleichterungen eintreten. Die Burschen der übrigen Offiziere sowie der Zahlmeister, Aerzte und Thierärzte sind insoweit zum Dienst heranzuziehen, als es zu ihrer weiteren Ausbildung erforderlich ist. — Auf die Sanitätsoffiziere finden die für Offiziere gegebenen Bestimmungen entsprechende Anwendung.

— Es wird seitens der preußischen Heeresleitung angestrebt, die Verbreitung der Stenographie in der Armee thunlichst zu fördern, und zu diesem Zweck ist unter anderm die Erweiterung des Unterrichts in dieser Fertigkeit an den Unteroffizier- und Garnisonschulen in Aussicht genommen worden.

— Die beiden bairischen Armeecorps halten in diesem Jahre nach Zahl 406 und 407 der Felddienstordnung größere Truppenübungen ab. Beim 2. Armeecorps wird bereits Artillerie betheiligt sein. Beim 1. Armeecorps wird eine Cavalleriedivision eine Cavalleriedivision aufgestellt. Diese besteht, unter Führung des Inspicienten der Cavallerie, aus der 1., 4. und 5. Cavalleriebrigade (sämmtliche Regimenter in je 6 Escadrons), der reitenden Abtheilung des 5. Felbartillerieregiments und einem Detachement des 2. Pionierbataillons. Die sechzehn Cavallerieübungen sind zu den beim 2. Armeecorps stattfindenden Herbstmanövern herangezogen. Bei Landsberg am Lech finden im Anschluß an die größeren Uebungen des 1. Armeecorps größere Pionierübungen statt.

— Der bisherige österreichische Generalinspector der Cavallerie Feldmarschall-Lieutenant Arthur v. Bogern ist auf sein Ansuchen, unter Verleihung des Charakters eines Generals der Cavallerie und der Taxe eines Geheimen Raths, in den Ruhestand versetzt und der Commandant der Cavallerie-Truppenschule in Krakau, Feldmarschall-Lieutenant Graf v. Paar, zu seinem Nachfolger ernannt worden. Graf v. Paar ist 1849 geboren, besuchte von 1851 bis 1859 die Theresianische Militärakademie in Wiener-Neustadt, machte den Feldzug in Italien als Linienaar und den Feldzug 1866 als Oberlieutenant, beim Kürassier mit, gehörte von 1872 bis 1874 dem Hofstaat des Erzherzogs Karl Ferdinand an und war von 1874 bis 1881 Flügeladjutant des Erzherzogs Albrecht. Von 1882 bis 1885 bekleidete er die Cavallerie-Cadettenschule, von 1885 bis 1891 die Obersthofmarschall-Stelle, von 1891 bis 1894 die 9. Cavalleriebrigade und leitete die Cavallerietruppendivision in Krakau.

— Der frühere französische Kriegsminister General Lecomte ist zum commandirenden General des 15. Armeecorps in Marseille ernannt worden.

— Das russische Heeresbudget für 1896 beziffert sich auf 298521962 Rbl., das Marinebudget auf 57966000 Rbl.; die Ziffern betragen diese Zahlen 271105313, bezw. 57966000 Rbl.

— Das größte Kriegsschiff der Welt ist nach dem „Prometheus" der englische Panzerkreuzer Terrible. Er hat eine Gesammtlänge von 164 Mtr.; seine größte Breite zählt 23,4 Mtr., die Wasserverdrängung beträgt bei einem mittlern Liegang von 8,4 Mtr. 14200 Tonnen. Sein Panzerdeck, das sich auf die ganze Länge des Schiffes erstreckt, ist an den Maschinen- und Kesselräumen sowie die Munitions-, Torpedo- und Steuerräume gegen das Geschützdeck hin geböscht. Der Maschinenraum ist 74 Mtr. lang; an den Seiten befinden liegen die Kohlenbunker, die 3000 Tonnen Kohlen fassen. 48 Belleville-Kessel liefern den für die Triebkraft erforderlichen Dampf. Zwei Deutsche Drummondsche Gewehrmaschinen entwickeln 20000 Pferdekräfte und geben dem Kreuzer eine Geschwindigkeit von 22 Knoten in der Stunde. Die Armirung besteht aus 12 größern Geschützen und 14 Kleinern Kalibern.

Handel und Industrie.

— Der Vorstand des Vereins deutscher Eisen- und Stahlindustrieller trat am 15. Februar in Berlin zusammen. In seinem Geschäftsbericht behandelte Generalsecretär H. A. Bueck besonders die Ergebnisse einer Umfrage, die in Sachen der Wirkung der Handelsverträge mit Oesterreich-Ungarn, Italien, Belgien und der Schweiz auf Veranlassung des Handelsministeriums stattfand. Die Umfrage ergab, daß die Verträge auf eine große Zahl von Unternehmungen der Eisen- und Stahlindustrie wenn nicht nachtheilig, so doch auch nicht fördernd gewirkt haben. Dagegen seien die Wirkungen des deutsch-russischen Handelsvertrags für die deutsche Eisenindustrie recht erfreuliche gewesen. Der Redner behandelte sodann das Anwachsen der socialistischen Agitation seit dem Scheitern der sogen. Umsturzvorlage und wies auf die neuen Erscheinungen der Ausstände hin, die in engen Zusammenhang mit dem jetzt naturgemäßen niedergeschlagenen wirthschaftlichen Aufschwung stünden. In der Frage der Verwendung inländischen Materials für den Bau deutscher Schiffe berichtete Dr. Bramer. Seinen Vorschlägen betreffs Ermäßigung der Frachten auf deutschen Eisenbahnen für Schiffbaumaterial und für die Ausführung staatlicher Transporte ausschließlich durch Schiffe, die aus deutschem Material gebaut sind, wurde zugestimmt und beschlossen, bei den in Betracht kommenden Behörden vorstellig zu werden. Wegen Errichtung einer Centralstelle, an die sich die deutschen Schiffswerften betreffs Lieferung des Materials zu wenden hätten, soll bei den einzelnen Gruppen des Vereins Umfrage gehalten werden.

— In Berlin fand am 14. Februar die Hauptversammlung des Vereins deutscher Maschinenbauanstalten statt. In seinem Geschäftsbericht aus Düsseldorf erstattete den Jahresbericht und besprach zunächst die Thätigkeit des Vereins auf dem Gebiete der Gesetzgebung, betreffend den unlautern Wettbewerb, und der Novelle zum Unfallversicherungsgesetz. Er ging sodann in der Erörterung der Wirkung der Handelsverträge über. Die Maschinenausfuhr aus Deutschland betrug sich 1892 auf 61615000 ℳ, 1893 auf 63287000 ℳ, 1894 auf 73217000 ℳ, 1895 auf 86777000 ℳ. Aus in diesem Bericht wurden die günstigen Wirkungen des Handelsvertrags mit Rußland hervorgehoben. Noch besprach der Vertragende die Verhandlungen bezüglich der Handelsverträge mit Japan, Chile, Portugal und Spanien. An den Jahresbericht knüpften sich mannigfache Erörterungen und Mittheilungen, die zur Annahme eines Beschlusses führten, der den Vorstandsmitgliedern empfiehlt, der Ausführbarkeitsfrage des Vereins möglichst allseitig beizutreten.

— In Chemnitz hielt die Vereinigung sächsischer Spinnereibesitzer am 12. Februar ihre Hauptversammlung ab. Die Vereinigung umfaßt 1050000 Spindeln. Es wurde beschlossen, daß die Beschäftigung der Spinner nach wie vor eine zehnstündige sein solle. Gegenüber der am Garnenhandel und überhaupt bei den Abnehmern mehrfach hervortretenden Ansicht, daß Preise für Garnnummern ermäßigt werden müßten, zeigte sich die Stimmung der Spinner als durchgängig fest, und man beschloß, an den alten Preisen festzuhalten, besonders da die jetzigen Notirungen bei den immerhin noch hohen Frachtsätzen für ganz Baumwolle kaum noch lohnend seien.

— Die bairische Kammer der Abgeordneten nahm fast einstimmig den Antrag des Ausschusses auf Errichtung einer landwirthschaftlichen Landes-Hypothekenbank unter Aufsicht des Staats und mit einem staatlichen Zuschuß an. Die Minister des Innern und der Justiz, daß die Regierung dem Antrag Folge geben werde.

Ausstellungswesen.

— In Leipzig wurde die 3. Deutsche nationale Geflügelausstellung vom Kreisverein eröffnet. Bei einer Beschickung von rund 4000 lebenden Thieren erreichte sie eine Klassenzahl von 378, 30 Klassen mehr als in der ersten Ausstellung. Es betheiligten sich 391 Aussteller, darunter viele Züchter ersten Ranges. Das

Ausstellungsmaterial ermöglicht haben, ausgedehnter Aufbau alle Interessenten der Heimat von jenen fernen Ländern bis zu den entlegensten Ansiedlungen der Irrigarten. Daran schließen sich die Leuten, Gärten, Gutenformen sowie in großer Anzahl und Mannigfaltigkeit die Tarben.

— Für die am kommenden 1. Maiguerdsfindende große Gewerbe-Ausstellung in Berlin ist nun eine offizielle Zeitung ins Leben getreten. Der Arbeitsausschuß hat hierzu die „Offizielle Ausstellungs-Nachrichten" genehmigt, die vom 1. Februar ab bis zur weiteres wöchentlich und vom 1. Mai ab bis zum Schluß der Ausstellung täglich erscheinen werden. Die redaktionelle und technische Herstellung der „Offiziellen Ausstellungs-Nachrichten" erfolgt auf dem Ausstellungsplatz in einem besonders Pavillon, der an für eine Ausstellungsdruckerei-Betriebsstätte sein wird. Hier wird die Zeitung gedruckt sowie von den Annoncen des Publikums gesetzt und gedruckt werden. Die „Offiziellen Ausstellungs-Nachrichten" sind die einzige Ausstellungszeitung, der der Arbeitsausschuß die Veröffentlichung der amtlichen Nachrichten über die Berliner Gewerbe-Ausstellung übertragen hat. Die einzige, die an den Kassen und Eingängen sowie innerhalb der Ausstellung vertreten werden darf, und die sämmtliche Programme der Veranstaltungen und Festlichkeiten auf der Ausstellung bringt.

— Die vom 3. bis 5. März in Leipzig stattfindende diesjährige Versammlung des Mitteldeutschen Pferdezüchtervereins scheint eine Versammlungen an Reichhaltigkeit übertreffen zu sollen. Es werden nicht nur reine Pferde-, Haus-, Koch-, Fütter-, Säuen- und Jagdpferde, Telegraphen- und sonstige schwere Pferdeschläge u. s. w., Schmied- und Zeichenwaaren, Tinten, Materialien, Karten u. dergl. ausgestellt sein, sondern auch viele aus Papier, Pappe und verwandten Stoffen (z. B. Celluloid) hergestellte Gegenstände vertreten sein. Die ersten deutschen Sattlerei-Fabriken stellen ebenfalls wieder aus. Druck- und Schneidemaschinen, Druckerei-, Koch-, Zeichenmaschinen u. s. werden vertreten sein.

— Die wiener Gemäldeausstellung bietet ein anziehendes und anschauliches Bild der hier geschilderten Zeit mit ihrer Kultur, Kunst und ihren Menschen. Im Kern und Wesen verwandt, ist die Ausstellung doch durch die dankenswerthe Bestimmung von außen zu einer internationalen herausgewachsen. Bildnisse, Miniaturen, Kriegsbilder, Sittenbilder, Kunst jener Zeit stehen mit den Kunstwerk im Vordergrund des Interesses. Ältere historische und dekorative Kunstelemente werden weiter belebend. Mit Gérard, Lawrence, Isabey, Amerling und Angelika Kaufmann werden Lampi, Peter Krafft, Eder und Neugebauer, mit Ebermalzen, Canova, Rauch, Danneker und der wiener Bildhauer Schaller genannt. Das ernste historisch künstlerische Bild der Gegenwart wird durch das Kriminal der Kunst und des Kunstgewerbes, durch Prunkmöbel und Staatsgarnituren, weiter Porzellan und die diner Bronze, Rippes, Miniaturen, Darstellungen aus dem Volksleben, durch Aquarell Alexander-Hauerath in anheimelnder Weise ergänzt. Ohne hier auf die Einzelheiten näher einzugehen, sei nur erwähnt, daß im Arcadenhof des Museums, wo von den Wänden lebensgroße die Gruppen Potentaten und Staatsmänner auf die Schalleriche Büste des Kaisers Franz herabsehen, auf einer Staffelei das berühmte Bild Isabey's steht, das die Gemeinsitzung darstellt, die Königin Victoria hat es betrachtet. Im großen Ausstellungssaal drängen 85 lebensgroße Bildnisse hervorragender Persönlichkeiten, so das Porträt Talleyrand's von Gérard. Angefügt seien noch das Arbeitszimmer des Kaisers Franz, ferner die Räume, die die Namen Schwarzenberg, Liechtenstein und Metternich tragen.

Verkehrswesen.

— Am 15. d. M. wurde im Beisein der Eisenbahndirektion Breslau die 9 km Kilomtr. lange Theilstrecke Schönau a. d. Katzbach-Oberlaufung der Niederbahn Goldberg-Mertzdorf dem öffentlichen Verkehr übergeben. — Der Grundsteinlegung auf der Strecke Ostrowo-Stalmierze wurde am 14. Februar eröffnet und damit eine neue Verbindung mit Rußland hergestellt, die auch den Bau der Strecke Stalmierze-Kalisch für Polen, Sachsen und Sachsen noch zu Verwirklichung gewinnt.

— Das Eintreffen der Concession für den Bau der Lokalbahn von Teplitz nach Reichenberg ist nunmehr zu erwarten. Die Baukosten für diese 108 Kilomtr. lange Strecke sind auf 12,5 Mill. fl. angenommen. Nach Eingang der Concession wird der Verwaltungsrath der Aussig-Teplitzer Bahn die ihm von der Generalversammlung im vergangenen Jahre nachgelassene Ausführung der neuen Anlage im Betrage von 10 Mill. ℳ veranlassen, damit der Bahnhof sofort beginnen kann. Da außer der projektirten Hauptlinie Teplitz-Reichenberg noch eine 1,5 Kilomtr. lange Schienenbahn von Lobositz nach der Elbe erbaut werden soll, so wird die erweiterte Bauunternehmung die Anlage Teplitzer Eisenbahn künftig eine Länge von 303 Kilomtr. umfassen.

— In Belgien steht die zu erwartende Verstaatlichung der Privatbahnen angesichts im Vordergrund des allgemeinen Interesses. Der Abschluß des Verhandlungsvertrags mit der Wechsler Tramwayner Eisenbahn steht unmittelbar bevor, ferner ist die Gesellschaft der Gent-Gerlos-Brügger Eisenbahn von der Regierung eingeladen worden, Vorschläge für die Verstaatlichung ihrer Bahn zu machen. Ähnliche Verhandlungen dürften auch mit der Gesellschaft Belgischen Staatsbahn eingeleitet werden.

— In der dritten Februarwoche hielt der Nautische Verein seine Versammlung in Berlin ab. In der ersten Sitzung sprach der Staatssecretair v. Boetticher über die Stellung der Reichsverwaltung zum Kaiser-Wilhelm-Kanal; er bedauerte, daß die Eröffnung, die auf ein Jahr eröffnete Benutzung des Bundesrathes auf ungewisse Zeit verschoben werde, und wurde es für richtig erachten, wenn man eine Herabsetzung des Tarifs ins Auge fasste. Es schließe darauf ein Antrag von Nolte in Hamburg und Nebelthau in Bremen zur Annahme, des Inhalts, der Verein möge dem Zentrum für den Erlaß eines endgültigen Tarifs noch nichts für gekommen, eine Herausschiebung der gesetzlichen Revision auf drei Jahre sei erwünscht; ferner beantwortete der Vereinsrat die Aufhebung des Winterverschlusses sowie die Abnahme des Tarifs nach der Entfernung des Abgangs- und Bestimmungshafens. Genehmigt ist noch der Anschluß einer Abtheilung, der jüngsten Lehrer vor der ersten Anmusterung von der Seeberufsgenossenschaft zur Farbenblindheit und Sehschärfe geprüft werden sollen.

— Die italienische Postverwaltung hat schon seit einigen Wochen neue Briefmarken in zu Gebrauch ausgegeben. Die Farbe ist beliebig wie bei den früheren Marken, die Zeichnung basiert in wesentlich verändert. Mit dem 1. Februar sind auch neue italienische Postkarten in Verkehr gesetzt worden. Die frühere viereckige Marke auf ihnen wurde durch eine ovale ersetzt.

Landwirthschaft.

— Die Deutsche Landwirthschaftsgesellschaft wird vom 17. bis 19. April in Gießen einen Lehrgang abhalten, der vorzugsweise zur Belehrung der landwirthschaftlichen Wanderlehrer und der Vorsteher und Beamten landwirthschaftlicher Vereine dient. Diese Belehrungen werden sich demnach auf die einzelnen Zweige der Thierzucht und Pflanzenkunde erstrecken. Als Vortragende waren [illegible] die Professoren Wieneke in Halle, Orth in Berlin, Wittmack in Darmstadt, Kirchner in Berlin, v. d. Goltz in Jena, Schreiber in Berlin, Dr. Zuntz in Berlin. Letzterer [illegible] Theilnehmer eingeladen. Es werden aber Jene Theilnehmer eingeladen, [illegible] Landwirthschaftsschulen [illegible] Anstalten [illegible] Zeugnis [illegible] Zeugnis [illegible] Buch [illegible] Theilnehmer. Die Arbeiten sind auf [illegible] Gebieten gefördert worden. Die Beobachtungen der Düngerabtheilung, der Landwirthschaft in den natürlichen Abtheilungen die der vermehrtigte Tunnelstellen besser zu erschließen, sind durch die Herausgabe des Werkes über die Verwerthung der natürlichen Abfallstoffe in einem gewissen Abschluß gelangt. Der allgemeinen Wein-, Tabak- und Kunstdüngungsversuche sollen fortgesetzt werden, ebenso die besonderen Versuche zur Ermittelung der Wirkung von citratlöslicher und von wasserlöslicher Phosphorsäure für Kartoffeln. Die veröffentlichten Versuche über die Wirksamkeit von Kalisalz und Kainsalz sind zum Theil abgeschlossen; andere Kalidüngungsversuche auf Moorboden sollen im laufenden Jahre noch praktisch fortgesetzt werden. Für die Versuche über die Tränkung von Milchkühen sind acht Versuchsställe in Aussicht genommen. Die Vorbereitungen in den großen Obstbaumdüngungsversuchen sind im vollen Gange. Die seit 1894 fortgesetzten Anbauversuche mit verschiedenen Rassenarten sind abgeschlossen. Verlauf ist eine Fortsetzung der Arbeiten- und Ernährungsversuche auf erweiterter Grundlage. — Am 20. Februar folgte die Hauptversammlung unter Vorsitz des Landwirthschaftsministers v. Hammerstein-Loxten. Den Bericht hatte in Vertretung des Präsidenten, des Herzogs Wilhelm von Württemberg, Kaiserlich Rath aus Merken. Geh. Hofrath Orth in Berlin hielt einen Vortrag, jeder lehrreichen Vortrag über Verpflanzung und Zucht unserer Wanderausstellungen. — Die Thierzuchtabtheilung besteht seit Jahren gehegten Plan einer Kartenbeschreibung aller deutschen Rindviehschläge zur Ausführung zu bringen. Untersuchungen über die Ausbreitung der Rinderrassen Deutschlands sind bereits im Gange, als deren Ergebnis binnen Jahresfrist eine kartographische Uebersicht erscheinen wird. Der Ausschuß der Geräthe- und Bauabtheilung berichtet u. a. die Errichtung eines Baukursus zur Ausstellung von Bauplänen und Berücksichtigung von Bauten.

— Der Deutsche Milchwirthschaftliche Verein hielt am 12. Februar in Berlin seine Ausschußsitzung und am 13. seine Generalversammlung ab. Von den angenommenen Anträgen seien die nachstehenden angeführt: 1) Es ist erwünscht, daß die Jahrbuch herausgegeben werde, in dem die neuen wissenschaftlichen und technischen Ergebnisse auf dem Gebiet des Molkereiwesens zusammengestellt werden. 2) Es ist eine periodische einheitliche Revision der Ausführung des Molkereipersonals anzustreben. 3) Es sind ferner anzustreben regelmäßige Veröffentlichungen thatsächlich gezahlter Butterpreise zum Vergleich mit den Börsennotirungen.

Kunst und Kunstgewerbe.

— Am 22. März soll auf der im Umbau vollendeten Langen Brücke in Berlin das Schärfer'sche Denkmal des Großen Kurfürsten, das anstatt des verunstalteten alten einen neuen Sockel erhalten hat, in Gegenwart des Kaisers wieder enthüllt werden.

— Der Ausschuß für das in Kiel zu errichtende Bismarck-Denkmal hat mit der Ausführung den Bildhauer H. Magnussen beauftragt. Nach seinem Entwurf wird sich die Statue, entblößten Hauptes in Interimsrock der Kürassieruniform bekleidet, die Linke auf den Säbelgriff gestützt, in der Rechten ein Papierblatt haltend, in der Oeffnerie des parlamentarischen Mantels auf einem Sockel aus dunkelrothem Granit erheben, dessen Fuß von bronzenen Eichenlaub, dessen obere Kante aber von ziegelschlossern Lorbeergewinde umrahmt wird. Die Höhe der Figur wie die des Sockels sind auf je 3 Mtr. bemessen.

— Zum Schmuck der Hauptfront des im jetzigen Uebergangsstil neuerbauten Rathhauses zu Mainz sind zwei Monumentalfiguren bestimmt, die Bürgerthum und Staatsverwaltung verkörpern sollen. Von den von den Bildhauern Haverkamp, Künne, Ed. Gauer und Oberlein eingereichten Entwürfen hat man denen des letzteren den Vorzug gegeben, weil sie sich der Architektur am besten einzufügen scheinen.

— Als Gegenstück einer Reihe von Freunden der berliner Gemäldegalerie ist letzterer neuerdings ein in der Kunstliteratur bisher unbekannt gebliebener Mann eines alten Mannes in schwarzem pelzbesetzten Gewand und schwarzer Mütze von der Hand Hans Memling's überwiesen worden. Das Bruststück des Porträtirten hebt sich in [illegible] natürlicher Größe vor einer Balustrade, über die man in eine parkartige Landschaft blickt, in einer Haltung ab, die gleich dem Typus des Kopfes lebhaft an den van Eyck'schen „Mann mit den Nelken" erinnert, die beide Strenge des letzteren aber in Anbetracht nie in der maleriischen Haltung durch eine weiche, mildre Freundlichkeit erfreut zeigt.

— In Gurlitt's berliner Kunstsalon ist eine Ausstellung eröffnet worden, in der neben Arbeiten von Jules Wagtl und Gustav Graf zwei jüngere berliner Künstler, M. Brantenburg als Maler phantastischer orientalischer Phantasien und H. Balsdorf als feinbegabter Schüler des berliner Porträtisten, der Lenbachs und Bernhardsschüler Meister Art, ein hervorragendes Talent bethätigen. Das Hauptinteresse concentrirt sich jedoch auf ein mächtiges Bild von L. Uhr, das unter dem Titel „Jerusalem" eine Gruppe lebensgroßer, bei einbrechender Nacht am Strand des Meeres tanzender, in dunkler Schwerte von den weißlichen Abendhimmel sich abhebender jüdischer Männer und Weiber schildert und die Stimmungsmalerei des Künstlers in monumentaler Größe gesteigert zeigt. — In Schulte's Salon findet gleichzeitig die Ausstellung des „Gutes der Gil", in der diesmal vor allem Max Liebermann, L. v. Hofmann, Skarbina, W. Leistikow und Arthur Stahl bedeutsame Beiträge geliefert haben. Daneben ist ein neues Werk von Hans Thoma zur Ausstellung gelangt, das die „Ruhe auf der Flucht nach Aegypten" in glücklich abgerundeter und fein empfundener Composition schildert.

— In Frankfurt a. M. sind in der Ausstellung des Kunstvereins gegenwärtig zwei Bildnisse von Norbert Schrödl ausgestellt, von denen das gewaltig aufgefaßte eines Knaben besonders interessirt. In A. Schneider's Kunstsalon ist unter Ausstellung Stuck'scher Arbeiten eine reiche von Bildern C. Kuhl's gefolgt, in der sich etwa 50 Bilder D. Fikel's hinzugestellt haben.

— Die Jahresausstellung der münchener Kunstgenossenschaft wird in gewohnter Weise am 1. Juni eröffnet und Ende October geschlossen werden. Die Anmeldungen haben bis 30. April, die Einsendungen vom 10. bis 20. April zu erfolgen. Den der Ausstellung Vertretung zu Düsseldorf und der Vorgewerker Kunstler sowie in gleicher Beschränkung zugelassen.

— Zur Betheiligung an der im Kunstverein zu Prag vom 15. April bis 15. Juni stattfindenden 57. Jahresausstellung fand der Kunstverein für Böhmen ein. Die Ausstellungen des Vereins, die Malerei, Sculptur, Architektur und Kunstgewerbe umfassen, sind von Jahr zu Jahr an Qualität und Größe gewachsen; auf der letzten wurden 1500 Kunstwerke für rund [illegible] ℳ verkauft. Die Anmeldungen haben bis 1. März zu erfolgen; die näheren Bestimmungen sind bei sämmtlichen deutschen und österreichischen Akademien und Kunstvereinen erhältlich.

— Der Gemeinderath von Venedig hat eine zweite Internationale Kunstausstellung im Jahre 1897 zu veranstalten und am 1. April zu eröffnen beschlossen. Die Leitung übernimmt derselbe Comité, das die vorjährige Ausstellung erfolgreich durchgeführt hat. Aus den Erträgen der letzten konnte nicht blos der Betrag jener Anleihen getilgt, sondern auch das im Hafen publicum errichtete Ausstellungsgebäude dauernd erworben werden.

— In London ist die Wintervorstellung der Grafton-Gallerie eröffnet worden. Sie enthält drei französische Kunst, und zwar der Schule von Barbizon, gewonnen ist, deren Meister durch [illegible] und zwei Bilder vertreten sind. Die schon vorher erwähnte Ausstellung der New Gallery will der spanischen Kunst von Velazquez bis auf Gr. [illegible] Werke [illegible]. Von den Deutschen sind [illegible] Meister, zu denen sich noch 10 der neueren Schule gesellen, zu dem Velazquez, zu dem Murillo zugeschrieben werden.

— Das berliner Kunstgewerbemuseum hat neuerdings ein gute Kunstuhr, Stühlen und Kaminschirm verbundenes Ledernes Möbelstück erworben, das aus dem Besitz der Maria Antoinette zu Versailles stammt, aus dem es nach der Revolution nach Pressac verkauft wurde, wo Kaiser Wilhelm II. und Kaiser die Königin Luise zu benutzen. Um 1770 von dem Holzschleier G. Jacob angefertigt, ist es ein Meisterwerk künstlerischer verarbeiteter Holzschnitzerei, in der sich prächtige orientalische Berüge in verwiegend lederfarbenen und fledermarbenen Tönen gefallen.

— Von dem Verein für Original-Radirung in Berlin ist im Verlag der Gesellschaftsbetrieb Berlin bereits ein reich illustrierter Bericht über die bisherige zehnjährige Thätigkeit herausgegeben worden, aus dem zu ersehen ist, daß in dieser Zeit 26 Platten von 20 Künstlern veröffentlicht worden, unter denen auf Meniel, Skarbina, Liebermann, Manzfeld, Kallmann, Franck, Ulbrich und Hertel genannt sein mögen. Das gleichzeitig erschienene zehnte Jahresheft bringt neun überwiegend landschaftliche Blätter, von denen neben einem Bildnis Meniel's als vorzügliche Leistungen Zeitmann's „Im Sonnenschein", Pf. Franck's „Weiden am Dorfe" und Skarbina's pleinairistische „Waldweg" hervorzuheben sind.

Theater und Musik.

— Das neue dreiaktige Volksschauspiel „Gebildete Menschen" von B. Léon fand im leipziger Alten Theater bei der ersten Aufführung lebhafte Zustimmung, drei nach dem 2. und 3. Act.

— Im darmstädter Hoftheater fand eine erfolgreiche vollständige Aufführung des Grillparzer'schen „Goldenen Vließes", inscenirt von dem Oberregisseur Waldeck, statt.

— Ein neues vieraktiges Schauspiel „Goldregen" von Gerh. Goette und Ada Kraus fand bei der Erstaufführung im ebenerdiger Stadttheater günstige Aufnahme.

— R. Bracco's Drama „Nutten" ist im münchener Gärtnerplatztheater vom Publikum mit lebhaftem Beifall aufgenommen worden.

— Das breslauer Lobe-Theater brachte das neueste Schauspiel von Francis Stahl, „Rudolfs", erstmalig und mit Erfolg zur Aufführung.

— „Der Schlagbaum", ein neues Volksstück von Heinrich Lee, hat bei der Erstaufführung im Hoftheater zu Karlsruhe Gefallen erweckt.

— Sämmtliche Dramen Sudermann's wurden kürzlich im Residenztheater zu Hannover in einer Woche aufgeführt.

— Im berliner Schiller-Theater erzielte das Schauspiel „Ohne Gnade" von F. v. Zobeltitz bei der Erstaufführung großen Erfolg.

— Studirende der münchener Universität haben sich vereinigt, um das weltberühmte Schauspiel „Kaiser und Galiläer" von H. Ibsen, das bisher noch nirgends aufgeführt wurde, durch dramatische Recitation in München bekannt zu machen.

— Im Deutschen Volkstheater zu Wien wurde Shakespeare's Lustspiel „Was ihr wollt" in der Immermann'schen Einrichtung nach dem Muster der altenglischen Bühne (ohne Scenenveränderung) aufgeführt. Die Vorstellung erregte brüderes bei den dankbaren Scenen lebhaften Beifall.

— Ein neues einactiges Stück „Die Rivalen" von der Grafin Gräfin Salburg fand im grazer Stadttheater Beifall.

— Die Posse „Eine tolle Nacht" von Freund und Kunnicht erzielte bei der ersten Aufführung im wiener Carl-Theater günstigen Erfolg. Besonders wurden die Scenen in der Polizeiwache sowie die im Circus, wo der alte Director Kem von dem Schauspieler Worms tüchtigt entfernt wurde, belustigt.

— Cognetti's neues Drama „Loco homo" fand im turiner Alberti-Theater günstige Aufnahme.

— In der Comédie Française zu Paris ist ein neues Drama „Grosse Fortune" von Henri Meilhac durch vortreffliche Aufführung in beifälliger Stimmung gebracht worden, obgleich der Gehalt des Stücks wenig zu bezeugen hat. — Shakespeare's Komödie „Die bezähmte Widerspenstige" ist im Théâtre Français in der neuen Bearbeitung von Paul Delair erstmalig in Scene gegangen. — Wenig Gefallen hatte der neue Schwank „Der Unschuldige" von Cayus und Allais in den pariser Nouveautés.

— In allen Reichstagsgebäude zu Berlin werden demnächst Volksvorstellungen zur Aufführung gelangen. Das neue Theaterunternehmen ist in den Händen eines künstlerischen Comités, das der Direktor Alexander Heßler als Leiter und Hauptdarsteller gewonnen hat.

— Das erst seit kurzer Zeit begründete Deutsche Theater in London unter Leitung des Art. v. Dessler hat seine Vorstellungen infolge ungünstiger Umstände schon wieder beendet.

— Eine Besteuerung dramatischer Novitäten soll in Italien eingeführt werden, jedoch wird ein Theil des Steuerertrags der Gesellschaft dramatischer Autoren zugewendet.

— Der Rentier H. Smith in Wiesbaden hat der Stadt ein Geschenk von 20000 ℳ überwiesen, mit der Bestimmung, daß aus dem Zinsenertrag dramatische Dichter für die Erstaufführungen ihrer Stücke honorirt werden sollen.

— Richard Wagner's „Siegfried" wurde im stadtoper Stadttheater zum ersten mal mit großem Erfolg gegeben.

— Franz Schubert's noch niemals aufgeführte kleine Oper „Der vierjährige Posten" ist von Dr. R. Hirschfeld für die moderne Bühne eingerichtet worden.

— Eine neue Operette „Gräfin Rothhaar" von Th. Otte fand bei der ersten Aufführung im hallenser Theater Beifall.

— Im pariser Théâtre Folies-Dramatiques hat die neue Operette „Die verkehrte Braut" von Wehlgast nur mäßigen Erfolg erlangt.

— Eine neue Oper „La vendemmia" (Die Weinlese) von Lorenzi hatte im Pagliano-Theater zu Florenz großen Erfolg.

— Als Zerline in „Don Juan" trat Adelina Patti in Nizza auf, aber ohne Erfolg.

— Das „Deutsche Requiem" von J. Brahms wurde am 17. leipziger Gewandhauseoncert mit großem Gelingen aufgeführt und mit Begeisterung aufgenommen.

— Der schwedische Sänger Sven Scholander sang im kaiserlichen Schlosse zu Berlin vor der kaiserlichen Familie eine Reihe volksthümlicher Lieder schwedische Volksmusik, Chansons aus dem Mittelalter, Spanischen und Französischen) mit Lautenbegleitung und fand großen Beifall. Der Kaiser wurde vom Kaiser selbst durch Ueberreichung des Adler-Ordens ausgezeichnet.

— Der seit 1871 am Central-Schauspielhause in Berlin thätige Schauspieler Heinrich Oberländer feierte am 21. Februar sein 40jähriges Künstlerjubiläum.

— Der berühmte Bariton-Sänger Boy sang am 17. Februar den „Hans Sachs" in Wagner's „Meistersingern" zum hundertsten mal im berliner Hoftheaterhause und erhielt große Ovationen.

— Als Intendant der großherzoglichen Hoftheater ist Nachfolger des Prinzen v. Kaiser der Kammerherr v. Mirkowski vom Herzog Ernst ernannt worden.

d by Google

Die Karte sagt's! Nach einem Gemälde von Fritz Martin. (Photographieverlag von Franz Hanfstängl in München.)

Prinz Konstantin zu Hohenlohe-Schillingsfürst.

Am 18. Februar verschied im wiener Augarten-Palais, das ihm als Wohnsitz eingeräumt war, der Erste Obersthofmeister des Kaisers, Prinz Konstantin zu Hohenlohe-Schillingsfürst, der jüngste Bruder des deutschen [illegible] und des Cardinals Prinzen Gustav Hohenlohe. Am 8. September 1828 in Rotenburg im damaligen Kurfürstenthum Hessen geboren, trat er, wie viele Sprossen des deutschen Adels, unter dem Eindruck der auf den italienischen Schlachtfeldern erfochtenen Siege des Doppeladlers, in die österreichische Armee ein, in der er, nach wenigen Wochen zum Officier befördert, den Feldzug 1849 mitmachte. Im Laufe von zehn Jahren zum Major vorgerückt, wurde er 1859 zum Flügeladjutanten des Kaisers ernannt, in welcher Stellung er in so hohem Grade das Vertrauen des Herrschers gewann, daß ihm das schwierige und verantwortungsvolle Amt des Ersten Obersthofmeisters übertragen wurde, aus dem er nach dreißigjährigem Wirken durch den Tod abberufen wurde. In seiner Hofstellung rückte der Prinz, der sich im Jahre 1859 mit der Prinzessin Marie zu Sayn-Wittgenstein-Berleburg vermählte, allmählich bis zum General der Cavallerie, zum Regimentsinhaber, Geheimrath und Ritter des Goldenen Vließes vor. In die Zeit seiner Thätigkeit als Chef des obersten Hofamts fielen zahlreiche Umgestaltungen und neue Einrichtungen bei Hof, die ihm Gelegenheit boten, eine umfassende, auf die verschiedensten Gebiete sich erstreckende Wirksamkeit zu entfalten. Von entscheidendem Einfluß war sein stets

Prinz Konstantin zu Hohenlohe-Schillingsfürst,
† am 18. Februar
Nach einer Photographie von J. Löwy in Wien

eingeschränkt. Prinz Hohenlohe widerstrebte dieser durch den Dualismus bedingten Einführung, was ihm von ungarischer Seite verübelt wurde. Dies ist wol die einzige Frage, in der seinem Wirken und Auftreten jene einmüthige Anerkennung versagt blieb, die ihm sonst in allen Kreisen entgegengebracht wurde. Nicht blos durch Geburt und Stellung, sondern auch in seinem ganzen Wesen war er ein Grandseigneur in des Wortes schönster Bedeutung. Der Kaiser verliert in ihm einen bewährten Rathgeber und treuen Diener, der es, wie wenige, verstanden hat, die Pflichten einer schwierigen Stellung mit Takt und Hingebung zu erfüllen.

Seinen Verdiensten und der Verehrung entsprechend, deren er sich erfreute, waren die Ehrungen, die seinem Andenken gewidmet wurden. Auch die Bevölkerung Wiens, um die sich der Verewigte manche Verdienste erworben hat, wird dem populären Obersthofmeister ein dankbares Andenken wahren. Sein Name wird nicht blos in der Geschichte des Kaiserhofs, sondern auch in jener der Kaiserstadt fortleben.

Ludwig Gabillon.

In Ludwig Gabillon, der am 13. Februar nach längerem Siechthum zu Wien verschied, verliert das deutsche Theater einen seiner hervorragendsten und gefeiertsten Darsteller; sein Tod reißt in das Ensemble des Burgtheaters eine schwer ausfüllbare Lücke, denn die sogen. „Gabillon-Rollen" waren so eigenartig, in der Natur dieses Künstlers wurzelnde Schöpfungen, daß sie von andern wol nachgeahmt, aber nicht vollwerthig wiedergegeben werden können.

Am 16. Juli 1838 im mecklenburgischen Städtchen Gnoien geboren, sollte Gabillon nach dem Wunsche seines Vaters in Rostock Medicin studiren, aber ein unwiderstehlicher Drang zog den siebzehnjährigen Jüngling zum Theater. Er lernte den Jammer des darbenden Künstlerthums kennen, arbeitete sich vom Chorsten zum Liebhaber empor und gelangte über die Hoftheater von Schwerin, Kassel und Hannover 1863 durch Laube an das wiener Burgtheater. Als Liebhaber und jugendlicher Held fand er in Wien keine günstige Aufnahme; dagegen erzielte er als Caligula im „Rechter von Ravenna" einen durchschlagenden Erfolg. Er wandte sich nunmehr den Charakterrollen zu, dem

Ludwig Gabillon, † am 13. Februar
Nach einer Photographie von Krziwanek in Wien.

Karl Reinthaler, † am 12. Februar.
Nach einer Photographie von J. B. Heiser in Bremen

Das neue Postgebäude in Mülhausen (Elsaß). Nach einer photographischen Aufnahme. (S. 249.)

von künstlerischem Geschmack und mit ausgesprochenem Sinn für Prachtentfaltung inspiriertes Votum bezüglich der Monumentalbauten des Hofs. Die Vollendung des Opernhauses, der Umbau der Hofmuseen, des Burgtheaters, der Ausbau der Burg am Michaelerplatz und der neue Burgbau sind Schöpfungen, auf deren Entwurf und Ausgestaltung er richtunggebend eingewirkt hat.

Ihm verdankt man die Umgestaltung des „wilden" Praters in einen wohlgepflegten Park, die Errichtung des Palmenhauses in Schönbrunn, die Modernisirung der schönbrunner Menagerie. Um die Kunst und die Kunstpflege in Oesterreich hat er sich unvergängliche Verdienste erworben, und die hervorragendsten Künstler Wiens waren in seinem Hause gern gesehene Gäste. Die Hoffestlichkeiten und der höfische Prunk erhielten durch ihn ihr künstlerisches Gepräge, und als oberster Chef des Burgtheaters und der kaiserlichen Oper wahrte er sorgsam das künstlerische Erbe dieser Kunstinstitute. Durch die vor kurzem erfolgte Creirung eines ungarischen Hoftitulars wurde die Competenz des „Ersten Oberstkämmerers des Kaisers und Königs" wesentlich

Darstellungskreise, der das eigentliche Gebiet seiner künstlerischen Eigenart bildete, wie Laube mit seinem Scharfblick von Anfang an richtig erkannt hatte. Seine geistvolle Frau und Kunstgenossin, die gefeierte Gerline Würzburg-Gabillon, übte einen großen Einfluß auf seine künstlerische Entwicklung aus, die allmählich zur Höhe der Meisterschaft emporstieg.

Sein Burgtheater-Repertoire umfaßte 322 Rollen; zu seinen Glanzleistungen gehörten Alba, Talbot, Burleigh, Julius Cäsar, Spaeth, Bolkesen, Graf Kattwald (in Gutzkow's „Wich dem, der lügt"), Kalb, Lamoignon. Ein Meisterstück war sein grimmer Hagen in Hebbel's „Nibelungen". Er verkörperte nicht blos die ernsten und düstern Gewaltmenschen des classischen Dramas, sondern erzielte auch im glänzenden Jungengefecht des modernen Lustspiels durch die überlegene Ironie und den humoristischen Sarkasmus seiner Darstellung. Unübertrefflich war er in der Zeichnung von Kraftnaturen und Renommisten; in der That war er physisch und geistig eine wahre Kraftnatur. Großartige Ovationen wurden 1883 dem gefeierten Künstler

anläßlich seines 50jährigen Bühnen-Jubiläums zutheil. Der Kaiser verlieh ihm den Orden der Eisernen Krone, eine Ehrung, deren außer ihm sich nur Sonnenthal und Baumeister erfreuen. Noch ein anderes Ehrenzeichen, auf das Gabillon nicht wenig stolz war, schmückte seine Brust: die königl. hannoversche Medaille für Rettung aus Gefahr, die er sich durch die Rettung eines Ertrinkenden erworben hatte.

Der Name Gabillon ist trotz seines französischen Klanges gut deutschen Ursprungs: im Heldenlied „Gudrun" erschlägt Hagen ein drachenartiges Ungeheuer, das „Gabilun" heißt, und dessen Blut übermenschliche Kraft verleiht. Ein artiger Zufall hat es gefügt, daß ein Träger des Drachennamens der beste Darsteller des grimmen Hagen werden sollte. Nomen ward diesmal zum omen.

Karl Reinthaler.

Mit Karl Reinthaler, der am 12. Februar zu Bremen aus dem Leben geschieden ist, hat die deutsche Componistengruppe, die sich um das von Mendelssohn aufgepflanzte Banner überzeugungstreu geschart hat, einen ihrer letzten und vielseitigsten Sprößlinge verloren. War es das Oratorium „Jephtha und seine Tochter" gewesen, in dem sich der Mendelssohn'sche Einfluß aufs entschiedenste ausprägte, so hat dieses Werk ihm bereits zum Beginn seiner compositorischen Laufbahn die Aufmerksamkeit weiterer Kreise zugewandt, und im wesentlichen ist er auch in der Folge, als er eine stattliche Reihe wunder umfangreicher kirchlicher Tonschöpfungen veröffentlichte (Psalmen, Motetten), über die Ziele nicht hinausgegangen, die er in seinem Erstling eingehalten, einer schönen Frucht der ihm durch ein königl. preußisches Stipendium ermöglichten mehrjährigen Kunstreise nach Italien und Paris Anfang der fünfziger Jahre. Auf diesem Gebiet ruhte der Schwerpunkt seines Schaffens, und auf ihm wird sein Name zweifellos noch länger mit Auszeichnung genannt werden als auf dem der Kammermusik oder Symphonik.

Wol hat sich Reinthaler auch mit Erfolg als Operncomponist versucht, namentlich sein „Käthchen von Heilbronn" (Text von Heinrich Bulthaupt), einst bei einem Frankfurter Ausschreiben mit dem Preis gekrönt, hat zeitweilig auf den Bühnen von Bremen, Leipzig, Dresden, später auch in Berlin freundlich angesprochen, ohne indeß tiefere Wurzeln im Repertoire irgendwelcher Kunststätte zu schlagen, weil die eigentliche, unentbehrliche dramatisch musikalische Schlagkraft ihm trotz aller musikalischen Gediegenheit und tüchtigen Könnens versagt geblieben ist. Einzelne Lieder aus dieser Oper, der noch eine andere, die nur in Bremen bekannter gewordene „Edda", vorausgegangen ist, sind im Concertsaal fast noch wirksamer als auf der Bühne und deshalb zu großer Beliebtheit im singenden Deutschland gelangt. In der Männergesangvereinswelt hatte Reinthaler sich großer Volksthümlichkeit zu erfreuen mit der Composition der Gottschall'schen „Bismarck-Hymne", mit der er sich 1876 bei dem von der Stadt Dortmund erlassenen Ausschreiben den ersten Preis errang. Auch als Orgelspieler, Organisator und Dirigent leistete er hervorragendes.

Karl Reinthaler, geboren am 13. October 1822 zu Erfurt als Sohn eines Geistlichen, in dessen Fußstapfen zu treten er ursprünglich beabsichtigt hatte, erhielt seine musikalische Ausbildung, besonders im Orgelspiel, bei August Ritter, dem berühmten Domorgelmeister in Magdeburg, später bei Adolf Bernhard Marx in Berlin. Nach seiner Studienreise war das Leiner Conservatorium von 1853 bis 1858 der Ort seiner Lehrthätigkeit, später berief ihn die Stadt Bremen als Domorganisten und städtischen Musikdirector; in beiden Eigenschaften war sein Wirken, besonders während der ersten Hälfte seiner Amtirung, von reichem künstlerischen Segen begleitet; über die mancherlei Anfechtungen, denen er später ausgesetzt gewesen war, sei der Schleier der Vergessenheit gezogen. Das Schöne und Gute, was Bremens Kunstleben ihm zu danken hat, sichert ihm ein treues Angedenken. Seit 1876 war er Mitglied der Akademie der Wissenschaften in Berlin, 1882 hatte ihm Kaiser Wilhelm I. den Professortitel verliehen.

Bernhard Vogel.

Zwei seltene Seeungeheuer.

Im Naturhistorischen Museum zu Newyork, das in seinen Sammlungen hauptsächlich die amerikanische Thierwelt berücksichtigt, sind seit kurzem zwei seltene Seeungeheuer ausgestellt, beides Bewohner amerikanischer Gewässer. Unsere Abbildung zeigt die merkwürdigen Meeresbewohner im Größenverhältniß zu dem Saal, in dem sie aufgehängt sind.

Das Thier links im Vordergrund ist ein Riesentintenfisch, wie es in solcher Größe selten vorkommt und noch seltener gefangen wird. Das Thier gehört, wie auch das zweite, zur Klasse der Cephalopoden (Kopffüßler); es ist ein Architeuthus princeps, Verrill, wie er an Neufundlands Küste vorkommt. Er wurde lebend in der Trinity Bai gefangen, seine Farbe ist rothlichgrau, sein Körper ohne Arme 3,₁₀ Mtr., die kurzen Arme 4, die langen 10 Mtr. lang, der Körperumfang beträgt 2,₀₀ Mtr., der Durchmesser der Augen 19 Cmtr. Brehm hält es für wahrscheinlich, daß die Riesencephalopoden nicht einer besondern Art angehören, sondern bloß außerordentlich alte und darum so sehr große Thiere sind, weil sie beständig wachsen. Damit sei auch die Seltenheit dieser Riesenthiere erklärt, da nur wenige den zahllosen Feinden entgehen und ein so hohes Alter erreichen können.

Der zweite Kopffüßler ist ein Octopus punctatus, Teufelsfisch. Der gewöhnliche Octopus vulgaris kommt in kleinerer Gestalt häufig im Mittelmeer und bei Westindien vor, diese große Gattung an der californischen Küste. Auf dem Markt von San Francisco sieht man nicht allzu selten solche Achtfüßler mit 2,₀₀ Mtr. langen Armen. Das ausgestellte Exemplar wurde bei Santa (Californien) gefangen. Es hat 9 Mtr. im Umfang und ist von einem Armende bis zum andern 5 Mtr. lang. Gewöhnlich ebenfalls rothlichgrau, wechseln diese Thiere schnell die Farbe, wenn sie ärgert, Zorn u. s. w. empfinden; sie schillern dann vom blendenden Weiß bis zu brillantem Roth oder tiefem Schwarz.

Beide Thiere leben von Crustaceen, Fischen u. s. w., die sie mit den mit Saugnäpfen besetzten Armen einfangen. Es ist leicht möglich, daß der Riesentintenfisch mit seinen langen Armen, der als „Krake" schon manche Fabel verschuldet hat, auch oft die Ursache für eine Seeschlangengeschichte geworden ist. Jedenfalls sind diese beiden Seeungeheuer zwei merkwürdige und interessante Thiere, um die mancher europäische Museumsdirector das neuyorker Museum of Natural History beneiden mag.

Newyork. Max E. Fleischl.

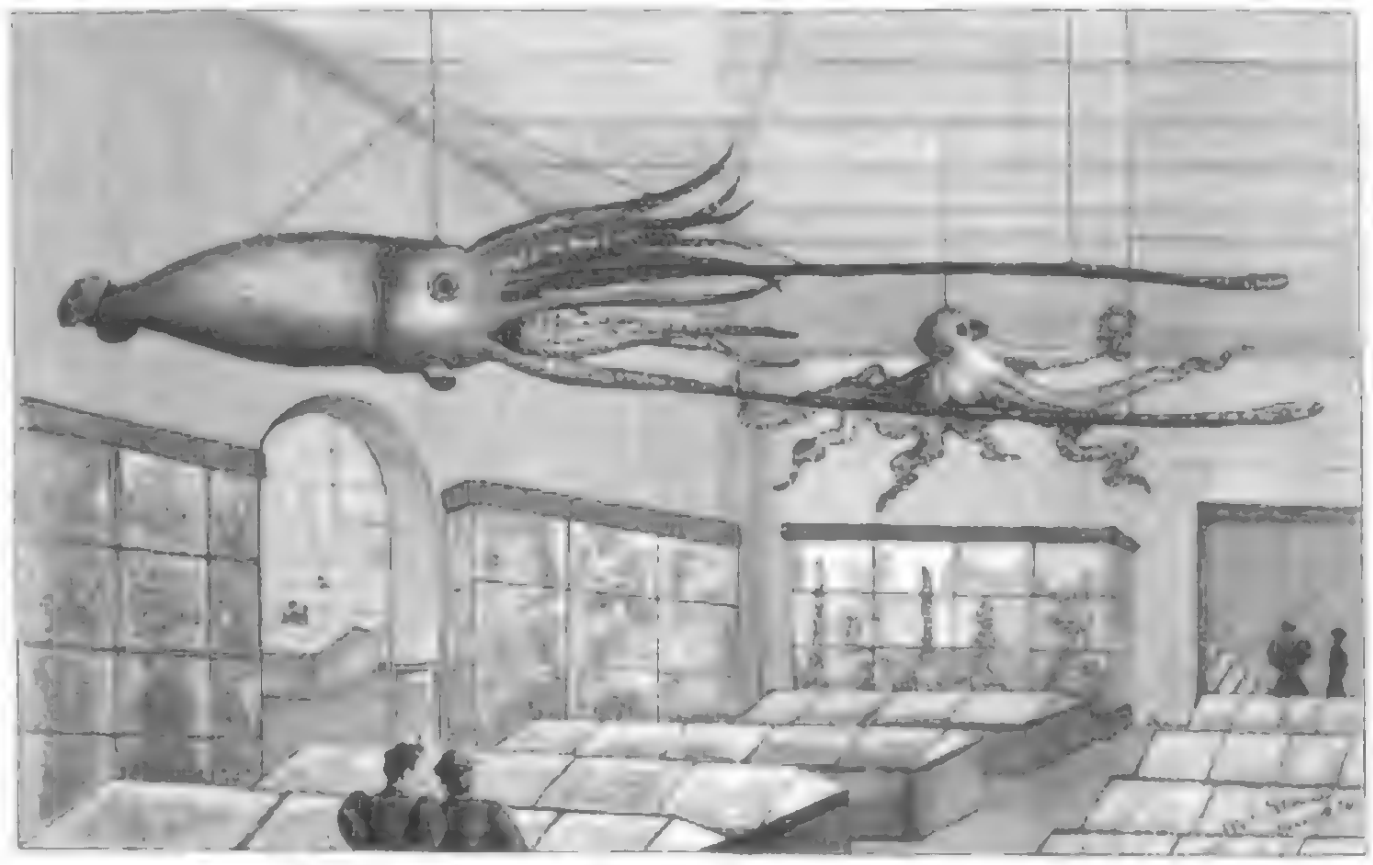

Zwei seltene Seeungeheuer im Naturhistorischen Museum zu Newyork.

Nach der Natur gezeichnet von M. E. Fleischl in Newyork.

Presse und Buchhandel.

— Eine Zeitschrift für die Liebhaberkünste, „Monatsblätter für häusliche Kunst" betitelt, kommt seit Mitte Januar mit dem Gratisbeiblatt „Generalanzeiger für die Liebhaberkünste" im Verlag von A. G. Weber in Werder a. H. heraus. Die Auslieferung erfolgt am 15. jedes Monats durch Karl Fr. Fleischer in Leipzig.

— Im Anschluß an die im Verlag von Ferd. Enke in Stuttgart erscheinende „Sammlung chemischer und chemisch-technischer Vorträge" beginnt demnächst in demselben Verlag eine „Sammlung elektrotechnischer Vorträge", unter Mitwirkung hervorragender Fachmänner herausgegeben von Prof. Dr. G. Voit, deutsch zu erscheinen. Je 12 Hefte sollen einen Band bilden.

— „Die Verfassung und Verwaltung der Südafrikanischen Burenfreistaaten" betitelt sich eine für den deutschen Auswanderer nach den Südafrikanischen Burenfreistaaten von M. Hans Klorfeil auf Grund amtlicher Unterlagen der Regierungen zu Pretoria und Bloemfontein bearbeitete Schrift, die soeben durch den Verlag von G. Heinr. Meyer in Leipzig zur Versendung gelangt ist.

— Von dem „Buch der Erfindungen, Gewerbe und Industrien", das eine Gesammtdarstellung aller Gebiete der gewerblichen und industriellen Arbeit sowie des Weltverkehrs und Weltwirthschaft gibt, veranstaltet die Verlagsbuchhandlung von Otto Spamer in Leipzig die 2., durchaus neugestaltete Auflage und hat bereits den 1. Band, der mit 854 Textabbildungen, 13 Chromotafeln und Beilagen ausgestattet ist, ausgegeben.

— Das im Verlag von Wilh. Braumüller in Wien lieferungsweise erscheinende und von A. Bestelmeier herausgegebene „Handwörterbuch der Pharmacie" ist mit dem Erscheinen der 24. Lieferung vollständig geworden.

— Von der „Novellenbibliothek der Illustrirten Zeitung" ist soeben der 18. Band mit einer reichen Sammlung ausgewählter Erzählungen im Verlag von J. J. Weber in Leipzig erschienen.

— Ein neuer dreibändiger Roman des mit großem Geschick Genrebilder der modernen Gesellschaftsklassen beschreibenden Romanschriftstellers Felix v. Zobeltitz ist unter dem Titel „Das zweite Geschlecht" soeben durch den Verlag von Otto Janke in Berlin herausgekommen.

— Von der 14. Publication der Gesellschaft für deutsche Geschichtskunde, die die „Geschichte der letzten Regierungsjahre Friedrich Wilhelm's III." behandelt und von L. Schneider und G. Winkelmann im Verlag von Jehr. Nöhring in Lübeck herausgegeben wird, ist soeben der 3. Band erschienen, der 1001 Textabbildungen und erläuternden Text enthält. Der Preis dieser Lieferung beträgt, ebenso wie der der vorhergehenden, 40 ₰. Mit der 3. Lieferung wird auch die 13. Publication vollständig.

— Die von Prof. Dr. C. Wartenberg im Verlag von Hermann Paetel Buchhandlung f. Socialismus und Sozialwissenschaft in Berlin herausgegebene „Geschichte des Socialismus und Communismus im 19. Jahrhundert" ist neuerdings bis zur 3. Abtheilung erschienen, die sich mit Louis Blanc beschäftigt. Die vorliegende, bereits früher erwähnten Abtheilungen behandeln Saint-Simon und den Saint-Simonismus sowie Fourier, seine Theorie und Schule. Jede Abtheilung bildet ein abgeschlossenes Ganzes und ist einzeln käuflich.

— „Abenteuer eines Blaufrumpfstrumpfes" (Autor unserer von P. Jeré illustrirten Novelle Paul Heyse), ein soeben durch G. Krabbe in Stuttgart auf den Buchermarkt gelangter, von den deutschen Verlegern und auch neuerdings wieder in Versen illustrirte Novellen, „Einer von Hunderten" und „Hochzeit auf Capri" betitelt, als Band 4 der „Sammlung Krabbe" im Verlag der Krabbe'schen Verlagsbuchhandlung (M. Keller u. Co.) in Stuttgart erschienen.

— Unter dem Titel „Italia 1870—1895" ist soeben im Verlag von G. Glauben (früher H. Lercher's Hofbuchhandlung) in Trient ein Geschichtswerk G. Goetz's erschienen, das in Geschichte der italienischen Politik in den letzten 25 Jahren behandelt und eine Fortsetzung von desselben Verfassers „25 anni in Italia 1844—69" bildet.

— Emil Zola's Roman „Rom" ist gegenwärtig in gleicher Zeit in französischer und deutscher Sprache in Europa begriffen. Die deutsche Uebersetzung wird von der Hamburger Schriftstellerin „Aus fremden Zungen" (Stuttgart, Deutsche Verlagsanstalt) veröffentlicht.

— Von dem „Manuel de l'amateur de livres du XIXe siècle 1801—1893" von G. Vicaire ist im Verlag von A. Rouquette in Paris unlängst der 2. Band erschienen, der von Cyrano de Bergerac geht und gleich dem ersten eine Reihe von Angaben enthält, die man sich sonst nur mit Mühe verschaffen kann.

— Von A. [illegible] „Letzten Sonnet" ist eine [illegible] Uebersetzung [illegible] Verlag von [illegible] in Halle a. S. erschienen, die M. Holtzen besorgt hat.

— Der Comité de la librairie [illegible] theilt an den Vorstand des Börsenvereins der Deutschen Buchhändler zu Leipzig eine Einladung zur Theilnahme an der Landesausstellung, die vom [illegible] in Paris stattfinden soll. Insbesondere [illegible] Gegenstände der Typographie, der Illustration, der Einbandkunst, sowie [illegible] vorgesehen sind. Der Beitritt soll durch Zahlung [illegible] vollzogen werden.

— Unter dem Titel „Monographien der Bibliothekswissenschaft" [illegible] im Verlag von A. [illegible] in Leipzig [illegible] Unterrichtswesen [illegible] der Herausgeber [illegible] das für den [illegible] bestimmte Handbuch [illegible] Anregung [illegible] thätigkeit [illegible] die Serie [illegible] mit einem Band [illegible] gegen [illegible] Jahre [illegible] gemeinverständlich [illegible] Stoffe [illegible] Inhalt [illegible] Bücher [illegible] Schrift [illegible] Buchdruck [illegible] Buchhandel [illegible] Bibliothek [illegible] Bibliothekar [illegible] Bibliothekswissenschaft [illegible] Bibliothekswesen

Ueber die Entwickelung der pädagogischen Zentralbibliothek (Pestalozzi-Stiftung) in Leipzig hat der Verwaltungsbericht für 1895 vor. Danach betrug der Gesammtzuwachs 4102, die Gesammtausgabe 3637 M., der Jahresetat wurde durch einen Zuschuß aus dem Tabakmonopolfonds ermöglicht. Der Musterversand hat sich im verflossenen Jahr um 1247 Nummern vermehrt und ist dadurch auf 22546 gestiegen. Der Zuwachs setzt sich zusammen aus 9910 geschenkten und 1107 gekauften Nummern. Die Zahl der Entleihungen stieg auf 2780, die der entliehenen Bücher auf 16361.

— Das 21. Antiquariatsverzeichniß der Dieterich'schen Universitätsbuchhandlung (A. Hermann) in Göttingen enthält die Bibliothek des Dr. Anders in Hanau mit Büchern über exotische Literatur und Kunst (Asiatica, Arabica, Bücher über ausländische Literatur in deutscher Uebersetzung u. s. w.

— Mehrere bedeutende Bibliotheken werden in nächster Zeit in Berlin durch Versteigerung in Antiquariat übergehen. Zuerst die Bibliothek des verstorbenen Professors der Universitätsbauverwaltung (G. H. von der Hude), die jedoch noch viele Bücher aus anderen Wissenschaften enthält. Ferner wird unter den Hammer kommen die umfangreiche mathematische und naturwissenschaftliche Bibliothek des verstorbenen Lehrers der Universitätssternwarte der Mathematik Dr. Wilhelm de Haas, die auch viele medizinische Zeitschriften umfaßt.

— Die ungewöhnlich starke Vermehrung des Bücherbestandes der hiesigen Königlichen Bibliothek in den letzten Jahren, die rund zweihalb Mal so stark ist als Schmidtmann's Universalstatistik es läßt den Raummangel, unter dem sie im Marstall-Gebäude leidet, immer fühlbarer werden. Da die gesammtartigen Räumlichkeiten eine Erweiterung nicht zulassen, so kann eine befriedigende Abhülfe nur durch die Errichtung eines eigenen Gebäudes erreicht werden. Unter den großen Büchererwerbungen der letzten Jahre ist eine der werthvollsten die der Kunstsammlungen zur Geschichte des preußischen Heerwesens, die im laufenden Jahrhundert die Umwandlung der absoluten Monarchie in den Verfassungsstaat vorbereitet haben. Ueber diese Sammlungen wird ein demnächst Aufsatz berichten werden.

Sport und Jagd.

Prinz Georg v. Battenberg und Gemahlin, Prinz zu Hohenlohe-Schillingsfürst, Lord des ehemaligen Fürstenthums Waldeck, ist am 16. Februar zu Gotha verschieden. Der Verstorbene, Chef-Admiral des Herzogs von Sachsen-Koburg und Gotha, Ritter, gleich seinem Vater, seit 1851 des ersten Sports sehr nahe und hat sich jetzt erst um das Emporblühen des Vereins Hubertusstock (Schweizerhof) hochverdient gemacht. In dem Jahre, dessen Ergebnissen, der nun im Alter von 43 Jahren erlosch, bestand der Verein bereits deutsche Sports- und Weltmann einen freier heben.

— Die deutsche Rollschuhsport hat für das Jahr 1895 nicht weniger als 201 Preise zu verzeichnen gehabt, und zwar von 183 Firmen, von denen nur 21 im Auslande leben. Die Preise in Höhe Zahlen sich, soweit sie ermittelt sind, auf 2000 Mk. Zahlen sich, soweit sie ermittelt sind, auf 2000 Mk. Obmann steht mit 25 Andern an der Spitze, Generalrat folgt mit 20, Saint Georges mit Fragebogen mit je 12, Palmers und 10, Vereinigten mit 13 u. s. w. Jedenfalls ist ein riesiges Fortschritt unterlassen.

— Das Königl. württembergische Gestüt Weil ist durch drei von prächtigen Hengsten tragende Prachtblumen, die durch den Obristallmeister Grafen v. Scheererpenture, Leiter der Landstalle, ausgeführt wurden, verziert worden. Die sind Fürst, Graf, geb. 1890, von Ihr Lumbrin-King; Garderer, Schimmel, geb. 1890, von Landsmann-Kambrai; Starrsinn, br., geb. 1887, von Schumann-Freia. Mit diesen prächtigen Tieren nahmen über 15 Starter.

— Die Rottinghamer Handicap-Steeplechase zu Rottingham, Preis 10000 M., Distanz 3200 Mtr., gewann am 11. Februar Mons. A. Lebaudy's 4. br. H. Morella. Tagesrang Lieut. Major Stanleton's 6j. br. H. Swinton in der Zeitmessung Hordrop-Hurdle Race über 3200 Mtr., Preis 12000 M.

In Frankreich hat die Aranjuezen zu Antwerp am 15. und 16. Februar unter großer Betheiligung trotz des wenig günstigen Wetters stattgefunden. Die Resultate waren folgende: Handicap, Distanz 3000 Mtr., der ausgesetzte Augenpreis, der St. Ang. Monniere, von Morgat-Wanzin-Lezzani, des Mons. Gr. Gent einen überraschenden Sieg mit drei Längen. Im Prix de Février hatte es am 15. Februar bereits neben Favoriten triumphirt. In Prix d'Anvers, Distanz 3000 Mtr., Steeplechase. Distanz 3000 Mtr., fand Mons. A. de Meudel's 4j. br. H. Prinz Quien nach dreimaligem Kampf um einen Kopf gegen den 4j. br. H. Seigneur de Mirat als Sieger ein.

— Die 4. Dresdener Aktien-Ausstellung findet, veranstaltet vom Hauptverein Dresden, vom 14. bis 22. März in der C. A. Bernhardt'schen Reitbahn, Antonsplatz 15, statt.

— Der Vorstand der Allgemeinen Radfahrer-Union hat zum herzoglichen Vorsitzenden einstimmig Aachen bestimmt. Es wurden ferner als Unions-Vertreter für die in Aachen stattfindenden Radfahrten noch Bauer und Hauptmann-Berlin bestellt.

— Alex Verheyen in Leiter auf der Olympiabahn zu Berlin nach Verdrängung des 6 Meilen Rennens, wo er im schärfsten Endkampf mit Fischer als Zweiter vor Arenter hervorging, erhielt, was ihm drei Viertel Herz an von der Bahn führen wird. Arenz Verheyen siegte im 2-Meilen-Rennen vor Wallace und Lavranchi.

Im Magdeburger Fußball-Wettspiel von Oxford zu Leeds Anfang Februar siegte wieder alles Gegnerin Leeds gegen die bedeutendsten englischen Mannschaften, und zwar glänzend mit 2 goals — 30 Points, gegen 1 dropped goal — 4 Points.

— Dem Internationalen Tauchen um die Wettmeisterschaft im Schnellauf hat unser bekannter J. Seiler aus München wegen einer Krankheit leider fern bleiben müssen. Sein Vertreter Vorsitzender ist, gestern Jaap Eden aus Holland am 7. und 8. Februar drei erste Preise und das Abzeichen des Doppelsiegers im Schnellauf für 1896. Ueber 10000 Mtr. brauchte er Seiler z. Zeiler in Davos bekanntlich 14:30, wegegen Eden seinen vorjährigen Weltrecord mit 17:56 gemindert hat. Der Besuch war trotz — 9 Grad C. sehr zahlreich, das Eis gut.

Das Wettlaufen um die Meisterschaft von Nordwesten im Schnell- und Kunstlauf fand am 1. und 2. Februar auf Arenarterkiers bei Oberschlema unter großem Andrang der Bevölkerung statt, trotz der „Deutsche Eis-Sport" in mattem Lesen. Willi Manners, der Sieger von Vorjahr im Schnellauf, erlitt auch diesmal wieder der Meisterschaft, da er den 1500 Mtr. in 2:45 4/5 Min. Mtr. in 2:46 1/5 Min. Auch Joh. Leonard mußte seine Meisterschaft im Kunstlauf Friedrich zu verschlagen.

Kaiser Wilhelm erlegte in der Hegerheide bei Hubertusstock Mitte Februar einen kapitalen Hirschkäfer und einen starken Sauhirsch, ferner mehrere Rehböcke, Hasen und Fasanen. Zu der Hirschjagd waren dem Kaiser Prinz Albrecht von Preußen, Prinz Friedrich Leopold von Preußen, Prinz Friedrich Karl von Hessen, Prinz Friedrich Wilhelm von Hess

Mrs. T. J. Thomas, Soprano
Mr. C. H. Ennis, 1. Tenor.
Mr. G. L. Foster, Instrumentalbegleiter.

Mrs. Maggie L. Porter Cole, Soprano.
Mr. J. M. Caldwell, 2. Bass.

Miss Cora E. Cole, Contralto.
Mr. C. M. Payne, 2. Tenor.
Mr. C. S. Johnson, 1. Bass.

Die amerikanischen Neger-Concertsänger (Fisk Jubilee Singers). Nach photographischen Aufnahmen.

sind: ein Verfahren, das ja auch einst unser Luther öfter eingeschlagen hat, als er den Gemeindegesang in der Kirche mit der Einführung neuer Lieder bereicherte. Der weltliche Anstrich derartiger Compositionen überrascht anfänglich, doch befremdet er nicht weiter, sobald man die Entstehungsgeschichte der Negergesänge kennt.

Dem amerikanischen Bürgerkrieg von 1861 verdanken die „Jubiläumssänger" ihr Entstehen. Als der Sklaverei mit dem Siege des Nordens ein Ende bereitet worden war, handelte es sich darum, alle die nun heimat- und existenzlos gewordenen Schwarzen möglichst schnell Berufszweigen einzureihen, wo sie als nützliche, brauchbare Glieder der bürgerlichen Gesellschaft sich erweisen konnten. Eine schöne Frucht dieser Bestrebungen war im Jahre 1866 die Begründung der Fisk-Universität, einer in Nashville bestehenden höhern Lehranstalt für Farbige. Den Chor der „Jubiläumssänger" rief George L. White ins Leben; bald hatte er ihn unter rastlosen Anstrengungen zu einer Leistungsfähigkeit erhoben, die es gestattete, mit den Gesangszöglingen Concerte zu veranstalten und mit den Erträgen dieser Aufführungen die Mutteranstalt pecuniär zu kräftigen. Geradezu überraschend waren die künstlerischen Resultate, die von dem Gesangsleiter in verhältnißmäßig kurzer Zeit mit der Ausbildung der Farbigen erzielt wurden. Ein Umstand dient dieser Thatsache zur Erklärung. Trotz aller Lasten der Sklaverei, mitten in den entwürdigendsten Beschäftigungen, unter der Peitsche herzloser Plantagenbesitzer hatten die Neger den einzigen, liebsten und treusten Trost im Gesang gefunden; mit ihm begannen und beschlossen sie die Mühseligkeiten des Tagewerks und waren hocherfreut über die Naturgabe, die ihnen Muth einflößte zum Kampf mit dem Schicksal und sie zugleich befähigte, allem Ausdruck zu geben, was sie bald fröhlich, bald traurig im Herzen stimmte. Ohne das ausgiebige, reichliche Material an guten Singstimmen, wie es bei der Mehrzahl dieser Neger zu finden war, würde die Schulung der „Jubiläumssänger" gewiß nur sehr langsam von statten gegangen sein; sie vollzog sich so rasch und mit so beispiellosem künstlerischen Erfolg, weil die natürliche Begabung nur auf die höhere Ausbildung durch eine kunsterfahrene Hand zu warten schien, und weil der Eifer, die Begeisterung des Lehrers gleichen Schritt hielt mit der Unermüdlichkeit der Lernenden.

Zum ersten mal hatten vor etwa 16 Jahren die „Jubiläumssänger" eine europäische Kunstreise angetreten. Ihren ersten male erregten sie außerordentliches Aufsehen, und als sie nach dem Neuen Palais in Potsdam berufen worden waren, empfingen Kaiser Wilhelm I. und seine Familie von ihrem Vortrage tiefe Eindrücke. Nach ihrer Neuorganisation durch den amerikanischen Impresario Mr. Mumford begannen sie vor zwei Jahresfrist in Skandinavien unter beispiellosem Erfolg ihre zweite Kunstreise, auf der auch die hervorragenden Solisten der Sopranistin Mrs. Maggie L. Porter Cole, der Contraltistin Miß Cora E. Cole, der Tenoristen Lewis und Payne, des Bassisten J. M. Caldwell volle Würdigung fanden. Der Schwerpunkt ihrer musikalischen Eigenart aber ruht in dem Ensemblegesang: wer ihre frommen Negergesänge nur einmal gehört hat, bewahrt ihnen gleich tönenden Offenbarungen aus einer andern Welt das treueste Gedächtniß.

Bernhard Vogel.

Bilder aus Grönland: Im Balanciren und Werfen sich übende Knaben. Nach der Natur gezeichnet von Karl Spindler.

Bilder aus Grönland: In Sturzseen und im Kentern sich übende Kajakfahrer. Nach der Natur gezeichnet von Karl Spindler.

Bilder aus Grönland.

Die grönländische Jugend.

Es ist ein äußerst gefahrvoller und schwieriger Erwerb, auf den die Grönländer angewiesen sind, und es gehört nicht wenig Uebung, Ausdauer und Geschick dazu, sich den nöthigen Unterhalt zu erjagen. Da die Grönländer sich ausschließlich auf den Erwerb zur See angewiesen sind und diese der Gefahren und Beschwerden so viele birgt, so ist eine Hauptbedingung, daß sie sich zu tüchtigen Kajakfahrern ausbilden, die im Stande sind, allen Gefahren Trotz zu bieten. Es gehört aber auch viel Uebung und Geschick dazu, ein guter Fischer und besonders ein tüchtiger Seehundsjäger zu werden. Auf diesen seinen Erwerb bereitet sich der Grönländer von frühster Jugend an vor. Kaum kann das Bübchen auf seinen eigenen Beinchen stehen, so gibt ihm die Mutter schon ein Stöckchen ins Händchen und weist ihn an, den der ihm liegenden Hund damit zu werfen. Ist der Knabe größer, so geht er mit andern seinesgleichen an einen flachen, mit kleinen, abgerundeten Steinen besäeten Strand, wo kleine Steine auf die Kante eines Felsblocks gelegt und der Reihe nach herabgeworfen werden, oder er übt sich im Werfen mit der Schleuder und sucht ein in der Nähe des Strandes treibendes Eisstückchen oder ein Seegrasbüschel oder wol auch eine vorüberfliegende Möve zu treffen. Mit kleinen, ihnen vom Vater geschnitzten Wurfspießen schleudern die Knaben auf dem Lande umher, werfen einen Fischkopf, einen alten Lederhandschuh eines Kajakfahrers oder sonstige Gegenstände vor sich hin und suchen sie mit ihrem Wurfspieß zu treffen; kurz, wo sie gehen und stehen, üben sich die Grönländerknaben im Werfen.

Doch nicht das Land, sondern die unruhige See ist der Tummelplatz, auf dem die Grönländer ihren Lebensunterhalt hauptsächlich suchen und erjagen müssen. Hierbei bedienen sie sich lediglich ihres leichten, schlanken, ganz schmalen Kajaks, mit dem sie ganz erstaunliches leisten. Da aber zu einem erfolgreichen Gebrauch dieses kleinen Fahrzeugs viel Uebung gehört und es durchaus nöthig ist, daß der Fahrer sich darin so sicher fühlt wie auf dem festen Lande, so bereitet sich der Knabe ebenfalls schon auf diese Kunst vor, indem er sich, zunächst auf dem Lande, im Gleichgewichthalten übt. Er setzt sich zu dem Zweck einem abgerundeten Felsblock vom Strand, setzt sich, mit einem das Ruder ersetzenden Stab bewaffnet, auf den Stein, schlägt die Füße übereinander und ahmt das Rudern eines Kajakfahrers nach, wobei er bemüht ist, das Gleichgewicht zu halten und weder nach rechts noch nach links umzustürzen. Nach seiner Confirmation, oft auch schon früher — er ist das um vierzehnten Jahre schulpflichtig — erhält der Knabe von seinem Vater einen eigenen Kajak, und damit beginnt für ihn die eigentliche Schule des Erwerbslebens. In Begleitung des Vaters macht er seine ersten Fahrversuche nahe am Strand, bis er so viel Sicherheit und Uebung bekommt, daß er sich etwas weiter in die See hinauswagen und versuchen kann, zu fischen oder Seevögel mit dem Wurfspieß zu treffen, bis er endlich nach Jahr und Tag so weit ist, daß er mit den erwachsenen Männern auf Erwerb ausfahren kann.

Die Uebungen der Kajakfahrer.

Bei stillem Wetter und ruhiger See ist das Kajakfahren ein höchst angenehmes Vergnügen, und es erfordert da keine große Geschicklichkeit, um es auszuüben. Auf solch günstige Gelegenheit aber kann sich der Grönländer nicht beschränken, sondern er muß auch dann seinem Erwerb zur See nachgehen, wenn diese sich im wildesten Aufruhr befindet. Fahren er auch meistens bei günstigem Wetter aus, um weit draußen in der offenen See den Seehundsfang zu betreiben, so muß er doch jederzeit gewärtig sein, daß ein Sturm losbricht. Der Kajakfahrer befindet sich dann in nicht geringer Gefahr, denn die sich überstürzenden Wellen drehen das kleine Fahrzeug unter sich zu begraben und umzureißen. Um nun solchen Gefahren gewachsen zu sein, üben sich die angehenden Kajakfahrer in den sogen. Sturzseen, die bei hohem Seegang sich an einem flachen Strand, der Ecke eines Inselchens oder im Eingang einer kleinen Bucht u. s. w. bilden, und die zu diesem die ganze Kraft und Geschicklichkeit des Kajakfahrers erfordern. Dabei bedient sich der Grönländer des aus dünnem geschmeidigen und wasserdichten Seehundsleder gefertigten Wasserpelzes, der das Gesicht und die Handgelenke dicht umschließt, und der auf den, die Kajaköffnung umgebenden Holzring, fest aufgespannt wird, sodaß kein Wasser in das Fahrzeug eindringen kann und der Mann mit seinem Kajak gleichsam ein Ganzes bildet.

Bei heftigem Seegang begeben sich die Jünglinge in Begleitung einiger älterer, geübter Männer an eine Stelle, wo sich Sturzseen bilden, um hier ein in der That ganz interessantes und sehenswerthes Schauspiel aufzuführen. Kommt eine größere Woge heran, die sich voraussichtlich zur Sturzsee ausbilden, so fahren einige der Männer in der gleichen Richtung wie die Woge und lassen sich von ihr vorwärts schieben, bis sie sich überstürzt. In diesem Augenblick macht der Kajakfahrer eine Schwenkung und bringt seinen Kajak in parallele Lage mit der Sturzsee, um sie so über sich ergießen zu lassen. Um aber von der reißenden Wassermasse nicht umgerissen zu werden, muß sich der Mann hart gegen sie neigen, als ob er kentern wolle, und muß ihr außerdem noch mit dem Ruder einen kräftigen Widerstand leisten. Hat die Sturzsee den Kajak unter sich begraben, so ist einige Zeit von ihm nichts zu sehen, bis endlich eine ganze Strecke davon entfernt die vordere Spitze des Kajaks und dann auch der darinsitzende Mann zum Vorschein kommt. Hat er sich etwas verpustet, so fährt er zurück, um eine neue Sturzsee abzuwarten und das Manöver zu wiederholen.

Werden solche Uebungen in der Nähe des Strandes ausgeführt, so versammelt sich alsbald eine Anzahl Zuschauer, Kinder und Erwachsene, die vom Lande hinter einer Schar hinundherlaufen das Schauspiel mit größtem Interesse verfolgen.

Aber ist es nicht höchst gefährlich, wenn ein Kajakfahrer so umgeworfen wird (was dem Schreiber dieser Zeilen mehr als einmal passirt ist) und nicht gleich jemand bei der Hand ist, der ihn aufrichtet? Auch dagegen weiß der Grönländer sich zu wappnen; er sucht die Kunst des Kenterns und Sichselbstaufrichtens bei zeiten zu erlernen. Ist der Mann vollständig gekentert, sodaß er nach unten und sein Fahrzeug nach oben gekehrt ist, so kann er sich durch einen einzigen, geschickt und kräftig geführten Schlag mit dem Ruder wiederaufrichten; in der Regel aber arbeitet er sich durch eine Zickzackbewegung mit dem Ruder langsam wieder empor. Zur Sicherheit werden diese Uebungen soweit rechts als links ausgeführt, nämlich so, daß der Mann nach der linken Seite zu kentert und nach der rechten zu sich wiederaufrichtet, oder daß er rechts kentert und sich links aufrichtet. Die gewöhnlichste Art, mittels des Ruders sich aufzurichten, ist die, daß der Mann das Ruder vor sich hält, doch verstehen auch nicht wenige sich aufzurichten, indem sie das Ruder hinter dem Rücken oder Nacken oder auch quer unter dem Kajak halten. Einzelne lernen auch, sich mit dem Wurfspieß, das sie zum Werfen der Harpune oder des Vogelpfeils brauchen, oder auch mit dem Harpunstock aufzurichten, aber nur ganz wenige verstehen die Kunst, sich mit einer einzigen kegelförmigen Bewegung des ausgestreckten Armes und der flachen Hand emporzurudern.

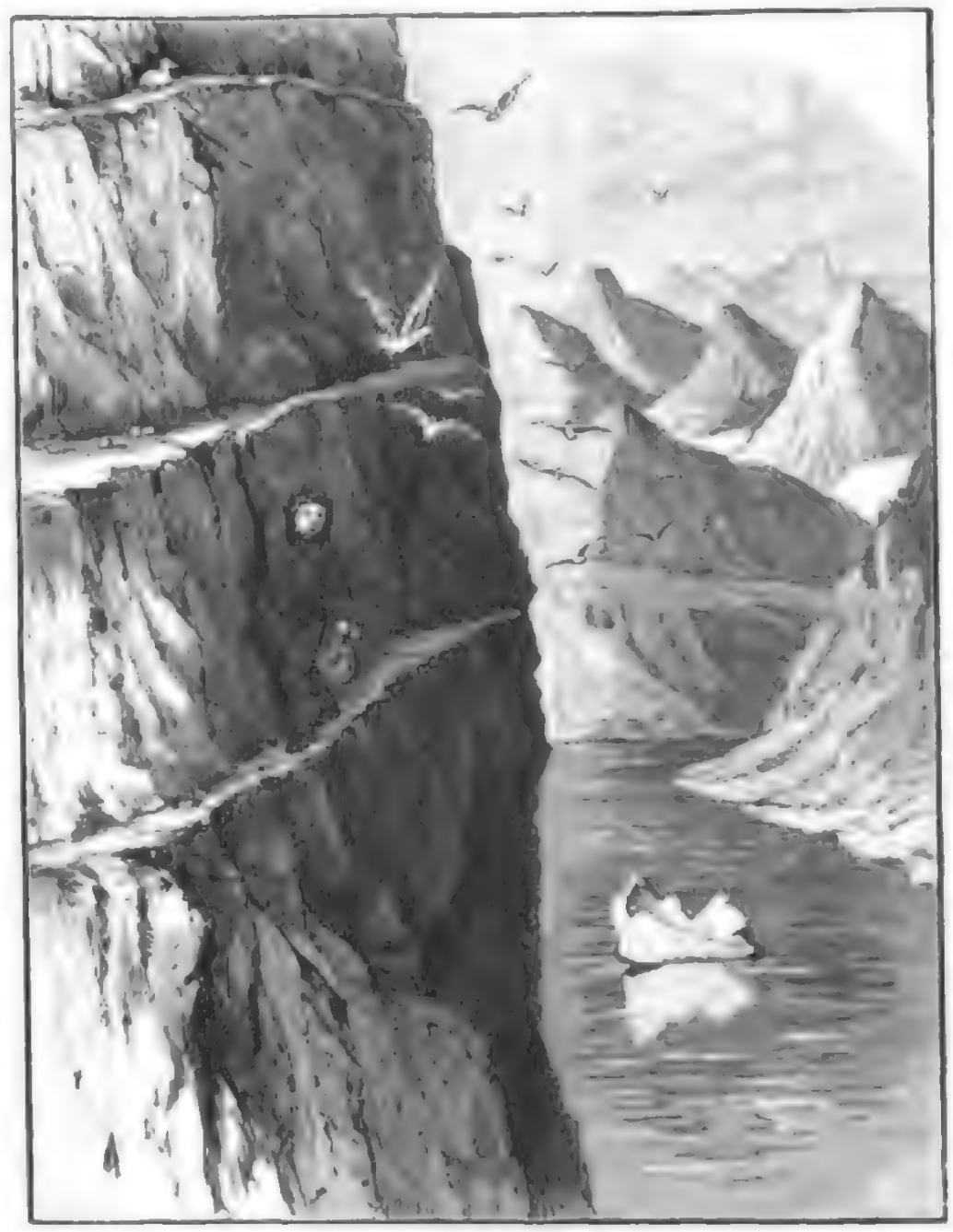

Bilder aus Grönland: Möveneiersucher. Nach der Natur gezeichnet von Karl Spindler.

Eierjäger.

Nicht nur auf der sturmbewegten See vermag der muthige Grönländer ganz erstaunliches zu leisten, sondern auch auf dem Lande. Auf der Rentierjagd ist er oft genöthigt, schwerbeladen seinen Weg an schwindelnden Abgründen vorbei zu nehmen. Hat er wahrgenommen, daß an einer steilen Felswand ein Falkenpärchen nistet, so sucht er nicht eher, bis er, wenn irgendmöglich, die Felswand erklommen und das Falkennest erreicht hat, um sich der Eier zu bemächtigen, die er dann um wenige Groschen an einen Naturalien sammelnden Europäer verkauft. Eine besondere Anziehungskraft für den Grönländer hat unter anderm auch das Sammeln der Eier von Möven, welche Seevögel ebenfalls an steilen, für Menschen und Thiere scheinbar unzugänglichen Felswänden nisten. Um zu den Nestern zu gelangen, scheut der beherzte Grönländer keine Gefahr. Ueber Steingeröll emporklimmend und von Fels zu Fels kletternd, sucht er in gleiche Höhe mit den Brutplätzen der Vögel zu gelangen, wonach er auf äußerst schmalem Vorsprung den grausigen, gefahrvollen Gang der Felswand entlang macht, bis er zu den Vögeln gelangt, der erschreckt ihre Nester verlassen und den Räuber kreischend umflattern. Hat er den als Sack dienenden Wasserdarm oder ein Halstuch mit Eiern gefüllt, so gilt es, denselben halsbrecherischen Weg, den er gekommen, wieder zurückzulegen. Wehe ihm, wenn er einen Schwindelanfall bekommt, oder wenn sein Fuß ausgleitet! Ein Sturz in die grausige Tiefe wäre dann unvermeidlich, und er müßte seine Waghalsigkeit mit dem Leben bezahlen. Doch der Mann ist vorsichtig; Schwindel kennt er nicht, und sein Tritt ist sicher. So kommt er wohlbehalten bei seinem am Strand zurückgelassenen Kajak wieder an und kehrt mit seiner Beute wohlgemuth zu den Seinigen zurück. Hier werden die Eier in einem Gefäß mit Wasser umrührt, die angebrüteten von den frischen geschieden und letztere an den Missionar oder an Handelsbeamte verkauft, während die ersteren gekocht und von der Familie mit gutem Appetit verspeist werden.

Vom Büchertisch.

— **Einen werthvollen Beitrag zur Bismarck-Literatur**, die vorzüglich im vorigen Jahre mächtige Förderung erfahren hat, bietet das Lebensbild, das Hermann Jahnke von seinem großen Nationalhelden entworfen hat, und das unter dem Titel „Fürst Bismarck“ als eine Jubiläumsgabe für das deutsche Volk, reich illustrirt von deutschen Künstlern, in zwei Prachtbänden im Verlag von Paul Kittel in Berlin erschienen ist. Der reiche Stoff, der durch frisch lebendige Schilderungen dem Leser dargeboten wird und die Zeit von der ersten Kindheitstagen bis zur Vollendung des achtzigsten Jahres umspannt, ist in 39 Kapitel eingetheilt. Wie aber das Leben eines Mannes, der durch seine gewaltige Persönlichkeit eine Zeitepoche ein bestimmtes Gepräge verliehen hat, erst in der Geschichte seine volle Erklärung findet, so hat auch der Verfasser in sein Lebensbild die Schilderung der gesammten Zeitgeschichte, die Bismarck beeinflußt und zum Theil selbständig bestimmt hat, mit hineingezogen. Daneben schildert er auch die ehrenvollen Ehren des großen Mannes, die ihn in seinem Familien- und Privatleben so liebenswürdig und allen seinen Verehrern so sympathisch erscheinen lassen, ganz besonders. Besprechung; trotzdem dieses doch in reichem Maße dazu bei, daß sein Bild im Herzen des deutschen Volks lebendig erhalten bleibt. Der mit großer Wärme und echter Begeisterung geschriebene Text, dessen Würdigung Bismarck entgegengenommen hat, verleihen die prächtigen, ausgezeichneten Porträts eines Schmid, in der Werth des Buches wesentlich erhöht.

— **Mit dem kürzlich erschienenen** Band „Australien und Oceanien“ von Prof. Dr. Stevens (Leipzig, Bibliographisches Institut) ist das vor fünf Jahren begonnene große Unternehmen, dem deutschen Volk ein populärwissenschaftliche allgemeine Länderkunde zu geben, in würdigster Weise vollendet worden. Man kann über drei Jahre, die das Werk brauchte, bis es vollendet vorlag, nicht klagen, denn jeder der in jeder Beziehung ein vorzügliches, manchmal auch auf diesem oder jenem Gebiet noch manches epochemachende Werke zu endgültigem Abschluß darstellt. Aber auch wenn man hat die geographische Literatur unserer neuesten geistigen Epoche, so ist es nahezu vollkommenen Darstellung Europas führen, ein so reiches Feld gewährt, als eine Neubearbeitung der Australier bringt gebieten erscheint; um so mehr, als auch dieser Reich Belege eines nicht unbedeutenden Theils der exotischen Welt zu geben vermag. In andern Theilen (z. B. Samoa) alle andern überragen dürfte, so auf dem Australcontinent, für dessen bisherige Industrie und unsern Verkehr von hoch wichtiger Bedeutung sind. Richtig hat man Handel um Australien bereits über 50 Jahre Buch auch in anderer Weise nicht als so vorliegende Buch. Der gewaltige Stoff, der nach den Darstellungen der alten Reisenden die paradiesische Insulität der Südsee umwebte, ist durch die Forschungen nüchterner Beobachter und oft vor dem Herrlich europäischen Einwirkungen schwunden, genug aber ist erhalten um den Leser an die Schilderungen dieser fernen Inselwelt zu fesseln, zumal auch der in Verständniß durch eine Reihe vorzüglicher in zweckentsprechender Abtönung eingefügt wird.

— **Von den rühmlich bekannten** Weber'schen „Illustrirten Haus-Heilbüchern“ sind in der letzten Zeit zwei neue Bände erschienen, die sich auf jeder Richtung hin würdig ihren Vorgängern anreihen. W. Huber hat die Neubearbeitung der „Krankheiten“ übernommen, deren drei vorhergegangene Auflagen vor dem 1892 verstorbenen Geh. Hofrath Dr. P. Fleischer verfaßt wurden. Entsprechend dem außerordentlichen Aufschwung, den die Medicin in neuerer Zeit genommen, hat Huber ein vollständig neues Buch geschaffen, das, durch eine Reihe guter Abbildungen erläutert, in gemeinverständlicher Weise die heute für jede Erkrankung geltenden Grundsätze darstellt. Ganz besonders ist während angestrebt, im Verfasser nicht, wie früher üblich, die Erkrankung und Heilung der Krankheiten, sondern ihre Entstehung und Verhütung zum leitenden Gedanken gemacht hat. „Der gebildete Laie soll mit den Ursachen vertraut sein, die zur Entstehung einer Krankheit führen, und er soll Mittel und Wege kennen lernen, wie sie sich am sichersten gegen diese Schädlichkeiten schützen und überhaupt zu dem Vertrauen gelangen kann, das jeder Kranke zu seinem Arzte haben muß.“ Erfreulich läßt sich eine Krankheit nur und vollständig beherrschen, die Heilung ist möglich, wenn sie in jeder Form es anderes ist, bestehen ungünstige Verhältnisse, unter denen der Körper der Kranken leidet und das Physikum hilft, schützen muß, die jeder Arzt, dem sein Beruf am Herzen liegt, in seinen Lagen zu zuführen die Pflicht hat.“

E. v. Sobiern hat in einem 215 Seiten starken Bändchen „Erkrankungen des Magens und Darms“ in der Form gemeinverständlich dargestellt. Nach dieses Buch soll nicht etwa den Arzt ersetzen, sondern es soll nur aufklärend und belehrend wirken und dem Laien eine Reihe der so häufig vorkommenden Magen- und Darmerkrankungen in ihren Erscheinungen und ihren Rückwirkungen auf den Gesammtorganismus vor Augen führen. Es liegt natürlich in der Natur des zu behandelnden Stoffes, wenn der Verfasser so schreibt, doch zu hohe Anforderungen an das Verständniß stellt und auch der rein medicinischen Polemik vielleicht etwas zu weiten Spielraum gewährt.

P. K.

Alpines.

— Im Schoße des Zweigvereins Berlin des Deutsch-Oesterreichischen Gebirgsvereins sind Bestrebungen angebahnt, die die Errichtung zweier Alpinhäuser im Hohen Tatra, jedoch thunlichst dem Fremdenverkehr Berlins des Besuch bringen.

— Der neue Hannoversche Gebirgsverein hat einen erfreulichen Zuwachs mit Eröffnung eines weiteren Hochgebirgsraumes auf der Hohen Tage des Zahres (4111 Mtr.) erhalten, der 1892 errichtete, jetzt erweiterte Schutzhaus Thüringer Hütte eingeweiht und eröffnet den Klub, welcher mit die Mitgliederzahl (jetzt) zu steigen.

— Der am 1. Juli 1895 gegründete Wanderklub zählt [illegible] bereits [illegible] Mitglieder, seine thatsächliche Leistung ist bisher über [illegible] Kilometer, [illegible] Stunden [illegible] Minuten, [illegible] Meter Steigung, [illegible] Meter Senkung, [illegible] Stunden Zeitverlust, [illegible] Meter Höhe [illegible] Kilometer Wanderung, [illegible] Stunden Aufenthalt, [illegible] Stunden Rast, [illegible] Stunden Zeitverlust

voll Muthwillen. Wie charakteristisch setzt das »Helene« da jetzt geschrieben ist!"

Frau Hanna ist geradezu zornig auf sich, sie wünscht sich meilenweit fort von hier und hat nicht den Muth, sich mit einer Phrase von ihm zu entfernen. Seine Ueberlegenheit ärgert sie und dann sie an den Fleck; die Spitze ihres kleinen Fußes bohrt sich tief in den Teppich. Die alte Excellenz hat die Lorgnette auf sie gerichtet und fragt jetzt wahrscheinlich nach ihrem Namen.

Sie macht eine komische Anstrengung zum Reden:

„Sie verheirathete sich — ist die Gräfin hier? Weller. Sie mich ihr nicht vorstellen?"

Er lächelt, ganz fein, das steht ihm gut.

„Leider unmöglich — hier ist sie nicht" —

„Ah, das bedauere ich!"

Wenn die Präsidentin an ihrer Stelle dieses Wiedersehen erlebt hätte — ob sie auch wol so ruhig und überlegt und weltweise sich benehmen würde wie immer? Hanna macht ein paar nervöse Handbewegungen.

„Charmante Leute, die Lauters, der Baron ist ein langjähriger Bekannter von mir. Habe manchen Rehbock auf seinen Jagden da unten geschossen."

Verrätherisch hat er mehr als alle die andern, die sicher nicht wissen, was hinter ihm liegt. Auch rücksichtslos — freilich, sie sieht die kleine Szene wieder, wie er dem Kinde half. Mit einem leisen Aufatmen beginnt sie wieder zu sprechen:

„Es geht Ihrer Frau Gemahlin doch aber — gut?"

„Das wol, anscheinend — ich habe das nämlich vorhin zufällig hier in der letzten Figaronummer gelesen" —

„Aber, Herr Graf" —

Ihre Rathlosigkeit, ihr Erstaunen machen ihn mitleidig; er zieht einen Stuhl in ihre Nähe. „Wollen Sie sich überzeugen — hier wird die Toilette der Gräfin Oltrix bei der letzten Opernvorstellung beschrieben — sie zog alle Blicke durch ihren Schmuck auf sich, ihre Loge war das Ziel aller Operngläser für den Abend. »Welch ein Triumph der Schönheit, des Namens und des Reichthums!« ruft der Berichterstatter enthusiastisch aus. Und ich muß es glauben."

„Sie — müssen — es — es ist doch erst so kurze Zeit, daß Sie heirathen?"

Er bejaht zustimmend den grauen Kopf. „Genau zwei Monate."

Sie schiebt an dem Schloß ihres Perlenarmbandes.

„Aber" —

Er nimmt ihren Fächer und betrachtet das Monogramm mit Kennerblicken. „Sehr hübsch, sehr kostbar! Sentenbar, solche Straußfedern zaubern mir allemal Abbäsieh bei Kairo mit der Straußzucht und den Obelisken von Heliopolis vor Augen — Vor etwas länger als zwei Monaten hatte ich die Ehre, Sie zuletzt zu sehen."

„Sie sind doch nicht — unglücklich geworden?" ruft sie voll Theilnahme.

Er sieht in ihre schönen, großen Kinderaugen.

„Das nicht, Gnädige, ich fühle mich ganz behaglich — wieder in meiner Luft. Ja, ja, das Leben ist reich an wechselnden Schicksalen. Der Strom, der uns nach unten wirft, hat auch wieder Kraft, uns aufwärts zu tragen. Sind Sie immer noch wohlthätig?"

„Ach" —

„Dann seien Sie's auch noch einmal gegen mich, reichen Sie mir die kleine Hand da zum Kuß. Den Wunsch hatte ich nämlich damals und durfte ihn nicht nachgeben — besiegeln wir die alte Bekanntschaft, ja?"

Sie läßt ihm die behandschuhten Finger.

„Ah, Graf Oltrix, heimachend, natürlich" —

Fürst Heuckl, der Chef eines mediatisirten Hauses, steht auf der Schwelle. „Stellen Sie mich doch auch vor!"

Und Hanna verbeugt sich, erröthend und beglückt.

* * *

Der „Prinz Carneval" ist auf der Place Massena verbrannt, aber der große Carneval „Leben", der in Nizza zur Winterzeit durch die Straßen, über die Promenaden, in den Salons tollt und tobt, der ist nicht gestorben. Man soupirt und promenirt, man schmatzt und kokettirt, das führt nach Monte Carlo und spielt und verliert, und die Sonne scheint goldig warm über die Kranken hin und über die, die sich in der Daseinsfreude betäuben; ein immerwährender großer Carneval ist dieser Platz an der Riviera. Das furchtbare Erdbeben hieß den Boden erzittern und die Gemüther erschüttern — aber das „vive la joie!" ist wieder aus allen Ecken und Winkeln ertönt, aus den Ritzen der geborstenen Felsen und über die kolossalen überwucherten Gräber der Opfer hin.

„Es lebe die Freude, der Augenblick, das Spiel, die Betäubung!"

Der blaue Himmel, die weißbeschneiten Häupter der fernen Berge, das rauschende Meer, die lachende Sonne, das alles ist nur Decoration für eine gesellschaftlich zusammenströmende Menge aus aller Herren Ländern. Und wie die verschiedenen Ströme bunt und wechselnd zusammenschimmern, so ist auch bei den meisten die Vergangenheit. Wer fragt in Nizza und Monte Carlo nach dem Charakter seines Nebenmannes, der seine zwanzig Francs setzt und ihn mit dem Ellbogen dabei streift, wer auf der Promenade des Anglais nach der Lebensführung der in schönster Toilette dahinrauschenden Dame? Wer auf dem Rout eines Herzogs nach dem Stammbaum all der Grafen und Fürsten mit italienischen und russischen Namen, wer nach dem Ursprung der amerikanischen Millionäre? Sie sind verbrüdert durch einen momentanen Lebenszweck: das Vergnügen, all diese Menschen, die da zusammenströmen. Was sich hier anlächelt, einander die Hände schüttelt, wird sich vielleicht in der Heimat verleugnen. Man weiß und ahnt das wol — was thut's?

Der Augenblick hat recht: vive la joie! Um die reizenden Villen in der Ebene und auf den sanft ansteigenden Bergabhängen grünt und blüht es, die Palmen ragen, die Mimosen duften, die Kletterrosen ranken empor, Marmor schimmert und leichter, zierlicher Holzbau, alle Stile und alle architektonischen Phantasien kommen zur Geltung. Ueber das Meer ziehen die Dampfer, Lustjachten und Schiffsbarken gleiten an der Küste vorüber, Wagen rollen, die Menge promenirt, Verkäufer schreien. Bläst einmal der Mistral dazwischen, so stiebt die ganze bunte Schar auseinander, ist weggefegt aus den Straßen und von den Promenaden und verbirgt sich hinter den Spiegelscheiben der Restaurants oder flüchtet an die Kamine der Villen, in die Cercles und Theater.

Frau Hanna Binzer hat den Wunsch des Herbstes zur Ausführung gebracht, sie durchlebt ein paar Riviera-Wochen. Und ihr Gatte ist bei ihr; seine Nerven verlangten einmal nach Ruhe — sie wenigstens hat es behauptet, und der eifrige Geschäftsmann mußte sich fügen. Sie haben den Unterstock einer reizenden möblirten Villa gemiethet und fühlen sich behaglich darin. Hanna entzückt alles, das Treiben, die Natur, selbst die sauern Artischocken, die sie eigenhändig von den Dornen pflücken kann. Man ist der Berliner Salons mit einem lachenden Kopfschütteln entgangen, aber man hat sich ohne Bedenken in den Trubel Nizzas gestürzt. Fand man doch wenige Tage nach der Ankunft, als es in den „Nice Times" zu lesen gewesen, daß der Chef eines großen Berliner Bankhauses mit seiner anmuthigen Gemahlin Aufenthalt in der Blumenstadt genommen, bereits Einladungen auf seinem Tische zu Dutzenden mit den verschiedensten Namen, zu Marquis und Grafen — ein exotischer Herzog war auch darunter — zu Aerzten und Bankiers jeder Nationalität. Und aus dem Verlangen, nur auszuruhen, war ein neugieriges Verlangen geworden, sich umzusehen und mitzutun. Und man traf auch so viele Bekannte, die flüchtig durch Nizza gingen, und denen alle die Großfürsten und Prinzen imponirten, mit denen man auf Grüßfuß stand.

Hanna sitzt mit einer ältlichen Geheimräthin aus Berlin W. unter einer Gruppe von Yucca und Mimosen, ganz weiß gekleidet, mit einer Pelerine über den Schultern und einem weißen Filzhut auf den blonden Haaren.

„Wie ganz anders Sie aussehen, förmlich fremdländisch!" sagt die Berlinerin und lächelt bewundernd. „Sie acclimatisiren sich; ich könnte es nicht mehr. Ich sage immer zu Wilhelm: Man weg! Ich habe eine Angst bekommen in Monte Carlo. Morgen woll'n wir fort; ist nichts für so alte Leute."

„Aber schön ist der Fleck Erde doch, ein Paradies, das müssen Sie zugeben."

„Bloß zu viele Schlangen drin", meint die alte Dame, „da kann man eigentlich nicht aus der Angst herauskommen."

Die junge Frau lächelt. „Das begreife ich nicht recht."

Die Geheimräthin streift an ihrem seidenen Bruststernchen herunter. „Wer kann denn hier mitthun? In Berlin kennt uns jeder. Hier muß man in einem verrückten Aufzug herumlaufen; sonst sieht einen keiner an."

„Haben Sie gewettet?"

„Gott bewahre!"

„Ich hatte gestern keine", sagt Hanna mit der Miene einer habitués von Monte Carlo. „Das ist aber mehr Pose als Ernst. Dann traut sie: „Wie finden Sie diese Villa?"

„Reizend."

„So still, solch ein behagliches Nest! Eine Gräfin wohnt über uns. Sie ist sehr schön, sehr liebenswürdig. Ich sitze stundenlang mit ihr im Garten, sie spricht gut deutsch — Ihre Schwiegertochter kennt sie auch, traf sie auf der Reise hierher von Paris im train de luxe."

„Ich bin immer sehr vorsichtig mit Bekanntschaften", sagt die Geheimräthin und steht auf. „Man kann nie so recht wissen — und Gräfinnen und Prinzen, über die stolpert man ja eigentlich hier. Wissen Sie, ich würde erst immer im Gothaischen Hofkalender nachschlagen, ehe ich — na, nun wird's aber Zeit!"

Hanna hätte nie geglaubt haben, daß die Spießbürgerin sie in Verlegenheit bringen könnte, wäre sie aber jetzt nach dem Namen ihrer Hausgenossin gefragt worden, so würde sie ihn nicht haben nennen können. Sie kennt sie nur als „Madame la Comtesse", wie sie die Dienerschaft und die Concierge nennen. Sie geht mit ihrem Gast zur vergoldeten Gittertüre, und als sie sich dort noch einmal die Hände schütteln, kommt eine ärmlich gekleidete Kinderwärterin mit einem blondlockigen Knäbchen, das die ersten Gehversuche macht. Die silbernen Rasseln, die den Kopf der „Nounou" wie ein Kranz umgeben, blitzen, die feurigrothe Schleife, die weit über den Rücken hinabfällt, leuchtet, die Geheimräthin bewundert im Fluge die guten alten Spitzen, die die Schürze verzieren, denn darin ist sie Kennerin. Der in lila Sammt gekleidete Knabe taucht auf und streckt das Händchen nach Frau Hanna's Boa aus, sie wirft ihm das Ende derselben zu und zieht es spielend wieder zurück.

„Es ist der petit comte", sagt Hanna und streichelt die Wange des Kindes.

Flüchtig trägt sie Grüße an den berliner Kreis auf und schreitet dann langsam zurück nach ihrem Platz, aufseufzend.

Die Nounou trägt den Knaben dem Hause zu. Allemal weckt der Anblick des blühenden Kindes in ihr die Erinnerung an ihr stilles Heim; sie will das aber nicht gern über sich kommen lassen, sieht auf und geht in dem von Clematis und Rosen überdachten Gang auf und nieder.

„Warum lassen Sie mich denn so allein heute?" klingt eine Stimme zu ihr herüber. Hinter einer Gruppe von Fächerpalmen, zwischen denen die Statuette eines jünglichen Amors aufragt, schimmert ein blaues Kleid.

„Ah, guten Morgen, Comtesse! Sie reiten doch sonst um diese Zeit über den Mont-Baron zu fahren?" Die schöne junge Frau streckt ihr die Hand entgegen; sie ist schwarzhaarig, dunkeläugig, eine Weichheit ist in ihren Bewegungen, die langen Wimpern werfen einen Schatten über ihre blassen Wangen. Ihr schöngeformter Mund ist brennend roth. Ihr blaues Seidenkleid ist mit gelblichen Spitzen überrieselt und hat eine Watteaufalte; die Linke hält die kleine Schleppe empor.

Für die verwöhnte Hanna, die ihre Toiletten aus Paris bezieht, ist die Comtesse eine Erscheinung von hinreißendem Chic. Sie blickt sie bewundernd an, als sie müde, langsam sagt: „Ach, ich war nicht in der Laune, und da komme ich denn herunter und finde, daß die Sonne mir weh thut und die Luft auch nichts ist. Und es ist so traurig, so traurig!"

„Sie sind zu viel allein, Comtesse!"

„Läßt es sich ändern?" erwidert sie mit einem Achselzucken und einem seltsamen Blick nach dem Meer-Horizont.

„Sie haben ein reizendes Spielzeug, Ihren Garten."

„Man mag nicht immer spielen, nicht immer leben, nicht immer diese einförmigen Palmen auf der Promenade des Anglais ansehen. Und — nach Monte Carlo darf ich ja nicht!"

Hanna besinnt sich theilnahmsvoll darüber:

„Ist denn Ihr Gatte immer noch so krank, daß er nicht kommen kann?"

Eine Pause; in den Mienen der Gräfin zuckt es, heimweiß nicht, ist es Schmerz, ist es ein heftiges Leid. Plötzlich umrannen die schlanken Finger ihr Handgelenk, und die Stimme ist ganz rauh und barsch.

„Wissen Sie, mit einem Menschen muß man doch einmal sprechen — man bekommt ja Alpdrücken, soll man es ganz allein für sich behalten" — dann öffnen sich die großen Augen weit, und der Nachsatz kommt über die roten Lippen: „Mein Mann ist gestorben" —

Hanna Binzer weicht zurück, aber die Gräfin hält ihre Hand noch immer.

„Vorhin kam die Nachricht."

Sonnenfunken tanzen vor den Augen der blonden Frau, der ganze Garten mit seinen Palmenruthen, bunten Blumen, antik geformten Rulekänken und Tischen beginnt sich um sie zu drehen; vom Jardin Public klingt die Musik herüber, in einer Nachbarvilla singt eine kreischende Stimme eine Melodie aus Offenbach's „Belle Hélène" —

„Und das ist", fährt die Gräfin fort, indem sie ihre Hand in die Tasche des blauen Morgenkleides schiebt und eine Gegenstand hervorzieht, ein mit einer Krafenkrone gekröntes, elfenbeinernes Visitenkartenetui, „meine Hinterlassenschaft."

„Gemtesse!"

„Ja, ja." Sie drückt gegen die Feder, ein silbernes Kreidet liegt darin. „Alles, was ich zu retten habe!" Sie lacht schrill.

„Ah!" Die Blondine muß über ihr Schluchzen lachen, es drückt sie wie ein Alp, ganz athemlos bringt sie hervor: „Hieß — der Verstorbene — Graf Oltrix?"

„Gewiß. Sie wußten doch meinen Namen?"

„Nein, aber — ich kannte den Grafen."

Eine Sekunde lang messen sich die blauen und die braunen Augen, forschend erst, dann feindselig.

„Ah!" sagt die Comtesse und krümmelt die Lippen.

„Ich lernte den Grafen Oltrix in einer Polkahütte kennen, wo er täglich speiste; es war vor seiner Verheirathung, sagt die kleine Frau, dann ganz mühsam weiter."

Die andere knickt einen Zweig Mimosen ab, weiß sie hin —

„Ah!" und dann wendet sie sich und geht langsam zu Marmortreppe zu.

Hanna Binzer's Hände brennen, sie taucht sie in den Springbrunnen, der unaufhörlich ein paar goldene Kugeln in die Höhe wirft, und hält sie unter den frischen Strahl.

Ihr Mann findet sie noch so.

Er hat eine Blume im Knopfloch und ein Lied auf den Lippen, in der Linken schwenkt er eine Zeitung.

Er wirft einen Blick nach den Fenstern des ersten Stocks und dem Balkon.

„In Monte Carlo hat sich ein Berliner erdolcht; er glaube, daß ich ihn kenne, und die Franzosen stellt immer neue Namen auf, drei ganz echte Prinzessinnen. Ist" — er legt das Zeitungsblatt drüben auf den Tisch. „Madame la Comtesse nicht sichtbar?" Da Hanna nicht antwortet, berührt er leise ihre Schulter.

„Kind, da ist etwas sonderbares — ich muß es dir nur sagen. Man ist ja in Nizza nicht schwierig, aber ich habe doch auf dem Telegraphenamt an der Place Grimaldi zu thun — hörst du mich eigentlich?" fragt er, als sie ihr Kopf immer noch gesenkt hält. Sie nickt.

„Sie kennten dort mit einer Depesche nicht fertig werden, die Beamten, der Diener der Comtesse, abgerechnet hatte — sie half aus. Sie war an den Prinzen Victor von Chlodwig in München gerichtet und hieß wörtlich: »Sie darf ist es paar Tagen. Wann kommst du, daß es sich machen' Eben Todesnachricht von Oltrix. Soll ich Trauer besorgen? In Sehnsucht nach ihrem Tode — Valle.« Kannst du mir einen Vers darauf machen?"

Roth und bleich wird Hanna, es kommt wieder das Gefühl von Schwindel über sie, wie vorhin.

„Man muß doch am Ende ein wenig vorsichtig sein mit den Bekanntschaften, die man hier macht", setzt der Berliner hinzu und zündet behaglich eine Cigarette an.

Hanna reißt jetzt ihre Hände mit ihrem Taschentuch. „Ich kann vielleicht eine Erklärung für die Depesche finden. Ein Indiscretion — aber vorher versprich mir, daß wir schleunigst möglich von Nizza fortgehen! Es — es fällt mir so auf die Nerven — das Leben hier."

Digitized by Google

Moden.

Zimmertoiletten. — Gegenwärtig, wo in den höheren Gesellschaftskreisen fast jeden Tag eine neue Einladung zu einem großen Diner- oder Abendessen bringt, wird die Beschreibung einiger neuer Toiletten für derartige festgetragenen unsere Damen willkommen sein. Fig. 1 zeigt eine elegante hochgemachte Zimmertoilette aus marineblauem moirirtem Sammt, dessen weiter Rock unten einige um den Saum mit Fächen von silbergrauem Atlasband besetzt ist. Die Taille hat einen mit ebensolchem Atlasband eingefaßten Revers-Ausschnitt, welcher sich über einem Lätz aus cremefarbenem, mit zierlichen Stickereien verziertem Atlas. Das Vorderteil, durch zwei zierlich gefältete Platten von weißem Atlas gebildet, wieder mit drei kleinen silberner Schließen versehen aus, hochgeschlossenem Atlas. Ueber den blauen Atlas-Stehkragen

Fig. 1. Kleid aus braunem melirtem Cheviot mit Besatz von Atlasband und cremefarbiger Spitze.

legt sich ein schmaler umgeschlagener Kragen von weißem Atlas; die weitbauschigen braunen Sammetärmel sind auf den engen Stulpen mit zackigen, blau eingefaßten Aufschlägen versehen. — Eignet sich die eben beschriebene Toilette mehr für eine Dame in mittleren Jahren, so erscheint der in Fig. 2 dargestellte, ebenfalls hochgemachte Anzug sehr passend für eine jüngere Frau. Er besteht aus einem Kleid von hellem altrothem Seidenvelours, dessen weiter Rock vorn zu beiden Seiten

Fig. 3. Kleid aus altrothem Seidenvelours mit Besatz von Atlasband und Spitzen.

Diner-Toiletten.

des Vorderblatts mit Streifen von altrothem Atlas besetzt ist. Die Jackentaille hat spitze, mit rothem Atlas und schwarz- und goldgestickten Seidenen eingefaßte Schößchen; auch die breiten offenen Revers und die Aufschläge der dreiviertel Keulenärmel zeigen den nämlichen Besatz, der sich in Form eines Zigarettgürtels um die Taille windet. Zwischen den Revers wird ein fichufartiger Latz von echten alten Spitzen

Fig. 2. Kleid aus rehbraunem Tuche mit Besatz von Atlasband und Spitzenstoff.

hintergestickte Chiffonrüschen, die unter den Rock tretende Taille hat einen aus dem Ganzen gearbeiteten Rücken und ist ebenso aus einem Stück gearbeitet, unten in Zacken auslaufendes Vorderteil mit anknöpfbarem Schluß. Ein vermittelst, am Halse etwas ausgeschnittener Stehkragen von silbergrauem Chiffon, von dem spitzenförmige Einsätze bis tief zum Gürtel herabfallen, bedeckt den Oberrand der Taille und fällt in Verbindung von Spitzenlätzen auf die halblangen Ballon-

Fig. 4. Anzug aus cremefarbenem Atlas und smaragdgrünem Sammet mit Spitzenbesatz.

Zimmertoiletten.

ärmel; den schmalen Gürtel ziert eine Atlasschleife. Als Haarschmuck dient ein Reiherkamm mit Federaigrette. — Der sehr elegante Anzug Fig. 4 ist aus cremefarbenem Atlas und smaragdgrünem Sammet zusammengestellt und mit reichlichen Spitzenstoffen ausgeputzt. Das Vorderteil des weiten cremefarbenen Atlasrockes ist mit drei von oben nach unten laufenden und am Rocksaum mit grauen Sammetwülsten verzierten Spitzenvolants garnirt. Die vorne ausgeschnittene, hinten und hinten eine Schleife bildende Atlastaille hat Achselbänder aus Sammet, unten denselben aufnehmende, den Ausschnitt umrahmende Rüschen von smaragdgrünem Sammet hinlaufen, während der Ausschnitt der Taille mit grauen Sammetschleifen besetzt ist. Die langen Puffärmel sind ebenfalls von smaragdgrünem Sammet, den Hals umgibt

Fig. 5. Kleid aus schwarzer Seidengaze mit Garnirung von schwarzem Atlasband.

unter einer grauen Schärpe, von der die am Rock herabhängenden Bänder ausgehen. — Fig. 6 ist ein Kleid von rubinrother und weißer glacirter Seide mit grünlichschillerndem Streifmuster; der Rock besteht aus diesem buntschillernden Seidenstoff, während die unter den Rock tretende, hinreichend ausgeschweifte Taille aus dunkelgrünem, mit Goldfäden durchwirktem Sammet hergestellt und mit buntseidiger Passementerie von buntschillernder Seide ausgeputzt ist. Den hinreichend weit ausgeschnittenen und durch Goldschnallen

Fig. 6. Kleid aus buntschillerndem Seidenstoff und dunkelgrünem goldgestickten Sammet.

Diner-Toiletten.

gehaltenen Ausschnitt ziehen spitzige Einsätze von gelber Seide herab, welche dort in der Taille durch eine Goldschnalle zusammengehalten und fallen als breite Schärpenenden bis auf den Rocksaum nieder. Die Aermel sind mit Puffen aus buntschillerndem Sammetstoff und dunkelgrünem goldgestickten Sammet, dem Hals schmücken Perlenschnüre, Sammetvelletten und kleine Blumenaufsätze.

Für die Redaktion verantwortlich: Franz Wirth in Leipzig.

Foulard-Seide 95 Pfg.

bis **Mk. 5.85** p. Meter in den neuesten Dessins und Farben

ohne schwarze, weiße und farbige Henneberg-Seide von 60 Pfg. bis Mk. 18.65 p. Meter — glatt, gestreift, karrirt, gemustert, Damaste etc. (ca. 240 verschiedene Qual. und 2000 verschiedene Farben, Dessins etc.)

Seiden-Damaste	p. Mk.	1.35–18.65	Seiden-Grenadines	p. Mk.	1.35–11.65
Seiden-Ballkleider	p. Kleid	13.80–98.50	Seiden-Bengalines	„	1.05– 9.80
Seiden-Foulards	„	95 Pfge.– 5.85	Seiden-Turahs	„	1.35– 6.30
Seiden-Moiré-Atlas	„	60 „ – 3.15	Seiden-Faille française	„	2.45– 9.85
Seiden-Merveilleux	„	75 „ – 9.65	Seiden-Crêpe de Chine	„	2.35–10.90
Seiden-Ballstoffe	„	60 „ –18.65	Seiden-Foulards japan.	„	1.45– 5.85

per Meter

Seiden-Armüres, Monopole, Cristalliques, Moiré antique, Duchesse, Princesse, Nonpareils, Marcellines, weiche Steppdecken- und Jaquenstoffe etc. etc. porto- und steuerfrei ins Haus. — Muster und Kataloge umgehend. — Fernsprech-Verbindung nach der Schweiz. (107)

Seiden-Fabriken G. Henneberg, Zürich (K. & K. Hoflieferant).

Anzeigen aller Art

finden durch die seit 1843 allwöchentlich in Leipzig erscheinende „Illustrirte Zeitung" die weiteste und zweckmässigste Verbreitung. Die Insertionsgebühren betragen für die Nonpareille-Spaltzeile oder deren Raum 1 Mark. Alle für die „Illustrirte Zeitung" bestimmten Inserate gelangen, wenn deren Einsendung spätestens bis Freitag 12 Uhr erfolgt, in der acht Tage darnach erscheinenden Nummer zur Aufnahme. Ausführliche Insertionsbedingungen und Probenummern auf Wunsch.

Expedition der Illustrirten Zeitung in Leipzig.
J. J. Weber.

Patent Myrrholin-Seife

D.R.P. № 63592

einzig in ihrer Art. Von über **2000 deutschen Professoren und Aerzten als Specialseife zur Haut- u. Schönheitspflege** namentlich für Frauen und Kinder sowie bei **Hautleiden, gegen rissige, rauhe, aufgesprungene, spröde, rothe, unreine Haut, Finnen, Pusteln, Schorf,** wärmstens empfohlen. Man lese die Berichte. Anleitung für 50 Pfg. käuflich; nach Orten ohne Niederlage sendet Flügge & Co. in Frankfurt a. M. 6 Stück franco gegen Mk. 3.—.

Stiftung von Zimmermann'sche Naturheilanstalt bei Chemnitz

Dresde est un séjour très agréable pour les étrangers.
Dresde a un climat très sain et des environs magnifiques.
Dresde offre tous les confors à des prix modérés.
Dresde possède des trésors artistiques de célébrité reconnue
Dresde possède des théâtres de premier ordre
Dresde possède des écoles renommées et des professeurs excellents
Dresde offre aux étrangers bien des avantages par la modicité des impôts. — Ceux qui ont l'intention de visiter Dresde ou de s'y domicilier recevront toutes les informations par la Société de Renseignements aux étrangers à Dresde. (Verein für Fremdenverkehr zu Dresden.)

Dr. L. Abend's Kuranstalt
für
Magen- und Darmleidende
Parkvilla **WIESBADEN** Parkstr. 19
Winter und Sommer geöffnet. Prospecte gratis.

Heilanstalt für Hautkrankheiten.
Sorgfältige specialärztl. Behandlung. Gute Verpflegung. Schöner Aufenthalt (Parkgrundst.). Ausführl. Prosp. frei. Leipzig-Lindenau, Dr. med. Pin.

Ostende
(Belgien.)
Cercle privé du Kursaal
mit deutschen Zerstreuungen wie zu Monte-Carlo.
Das ganze Jahr hindurch geöffnet.
Man beliebe an den Herrn Secretär wegen der Aufnahme-Formalitäten.

Für
Zuckerkranke!
In allen Stadien der Krankheit leisten die nach Dr. med. Weil, Berlin, gefertigten
Pilulae Myrtilli Jasper
vorzügliche Erfolge gemäss ärztlichen in d. Apotheken. Freie Originalschachtel à 100 Pillen 2 Mk., Diät-Vorschrift und Gebrauchsanweisung beigegeben. Nur ächt mit dem Namen „Jasper". Ausführliche Prospecte mit ärztl. Attesten gratis und franco durch die Chem. Fabrik Max Jasper, Berneuchen b. Berlin.

Epilepsie (Fallsucht).
Sicherheilende erhielt gratis Gratis-Anweisung von Dr. phil. Brandt in Barmbeck b. Hamburg.
Referenzen in allen Ländern.

Special-Recepte für Wasserheilanstalten, Wagen- und Pferdebesitzer, Schmiere- und Patentmittel, Lacke, Farben, Firnisse, Leder, Blut, Gelatine, Parfümerien u. dergl. Artikel erth. u. bewährt billigste Bezugsquelle.
Erwerbs-Katalog für Interessenten gratis u. franco.
Wilh. Schiller & Co., Charlottenburg.

Berlin, Köln-Leipzigerstr. 9, Kommandantenstr. 80, Breslau, Hamburg, Wien, Dresden, Leipzig, München.
Dr. J. Schanz & Co.
Patente
billigst, reell, sorgfältig, schnell.
An- und Verkauf von Erfindungen.

A. Bauer, Turin.
Bank.
Vertretung. — Auskünfte.

Ein gebildetes Fräulein,
[illegible] Jahre alt, [illegible] Ton [illegible] Familienleben [illegible] Jahre [illegible] Haushalt [illegible] Stütze [illegible] Lehrerin [illegible] Gute gute Zeugnisse und Empfehlungen. Offerten unter P. 4998 an Rudolf Mosse, Frankfurt a. M.

Naturheilanstalt Sommerstein
Sanatorium bei Saalfeld in Thüringen.
Gewissenhaft abgekürzte Diät- u. Heilverfahren, Kaltwasser-, elektrische, und medicamentöse Behandlung, Milch-Brunnen-Kuren u. s. w. Bei bestimmten Leiden Sonderbehandlung. Prospecte und Broschüre gratis durch die Direction.

Dr. Lahmann's Sanatorium
auf „Weisser Hirsch" bei Dresden.
(Naturheilanstalt)
Das ganze Jahr geöffnet.
Aufnahme aller geeigneten Kranken ausser Infectionskranken, mit [illegible] Abtheilung für [illegible] Prospecte kostenfrei. Zu beziehen durch Dr. Lahmann's neueste Schrift: „Die diätetische Behandlung [illegible] aller Krankheiten". VI. Aufl. Otto Spamer, Leipzig. Preis geh. 1.20 Mk. mit „Separatcapitel der naturgemässen Heilweise". 32. Aufl. A. Zimmer, Stuttgart. Preis geh. 1 Mk. Ärzte: Drs. Lahmann, Klaus, Weidner, Friedrich Schweigert, Engelhardt, von Hartmann.

Klimat. Kurort **Görz,**
Hôtel de la Poste.

Gesichtshaare
[illegible] Broschüre [illegible] Dr. Behrend [illegible] Rudolf Wagner, Leipzig.

Erfrischende, abführende Fruchtpastille
TAMAR INDIEN GRILLON
Gegen VERSTOPFUNG
Hämorrhoiden, Congestion, Leberleiden, Kopfschmerzen.
PARIS, 33, Rue des Archives. — *In allen Apotheken.*

An unsere Abonnenten.

Neben den bekannten

Lesemappen für die jedesmalige Wochennummer

unserer Zeitung lassen wir die

Einbanddecken für den laufenden Band

fertigen, um den Abonnenten die Möglichkeit zu bieten, die Nummern des laufenden Bandes in der Einbanddecke anfammeln und zum nachherigen Binden aufbewahren zu können.

Preis der Lesemappe . . . 4 M.
Preis der Einbanddecke . . 4 M.

beide von gutem Material, grüner englischer Leinwand mit Goldpressung.

Bestellungen werden von allen Buchhandlungen sowie direct des Betrags direct von Unterzeichneter entgegengenommen.

Expedition der Illustrirten Zeitung, Leipzig.
J. J. Weber.

Haasenstein & Vogler A.G.
Aelteste Annoncenexpedition.
Annoncirt an allen [illegible] Deutschlands, auch in Oesterreich, Schweiz, Russland, [illegible] Kostenanschläge unter Garantie [illegible] Abkürzungen, [illegible] Anfragen.
Abfassung und [illegible] Inseraten.
Adressbuch, originelle Einfälle und Anschlag [illegible]

Verlag von J. J. Weber in Leipzig. — Druck von B. G. Teubner in Leipzig.

Illustrirte Zeitung

Nr. 2749. 106. Bd. — Erscheint regelmäßig jeden Donnerstag. Quartalpreis einer Nummer 1 ℳ — Leipzig und Berlin. — Preis vierteljährlich 9 ℳ, 6 fl. 30 kr. 6 m. Mit Extra-Ausgaben 9 ℳ 75 ₰, 5 fl. 80 kr. 6 m. Für Ausland 11 ℳ 25 ₰. — 7. März 1896.

Das Meisterschafts-System

zur praktischen und naturgemäßen Erlernung der deutschen, französischen, englischen, italienischen, spanischen, portugiesischen, holländischen, dänischen, schwedischen, polnischen, russischen, böhmischen und ungarischen Geschäfts- und Umgangssprache.

Eine neue Methode, in drei Monaten eine Sprache sprechen, schreiben und lesen zu lernen.

Zum Selbstunterricht

von **Dr. Richard S. Rosenthal.**

Jede dieser praktischen Sprachwerke eignet sich ganz besonders zum Selbststudium Erwachsener, indem das Schlüssel (der „Gehilfer") die richtige Lösung aller Aufgaben zur nachmaligen Vergleichung und Verbesserung bietet.

Die Werke sind durch alle Buchhandlungen, sowie von unterzeichneter Verlagsbuchhandlung gegen Einsendung von

10 ℳ	(6 fl. Oest. W.)	für das deutsche Meisterschafts-System	in 10 einzelnen Lieferungen,
15 ℳ	(9 fl. Oest. W.)	für das französische Meisterschafts-System	in 15 einzelnen Lieferungen,
15 ℳ	(9 fl. Oest. W.)	für das englische Meisterschafts-System	in 15 einzelnen Lieferungen,
20 ℳ	(12 fl. Oest. W.)	für das italienische Meisterschafts-System	in 20 einzelnen Lieferungen,
15 ℳ	(9 fl. Oest. W.)	für das spanische Meisterschafts-System	in 15 einzelnen Lieferungen,
10 ℳ	(6 fl. Oest. W.)	für das portugiesische Meisterschafts-System	in 10 einzelnen Lieferungen,
10 ℳ	(6 fl. Oest. W.)	für das holländische Meisterschafts-System	in 10 einzelnen Lieferungen,
10 ℳ	(6 fl. Oest. W.)	für das dänische Meisterschafts-System	in 10 einzelnen Lieferungen,
10 ℳ	(6 fl. Oest. W.)	für das schwedische Meisterschafts-System	in 10 einzelnen Lieferungen,
15 ℳ	(9 fl. Oest. W.)	für das polnische Meisterschafts-System	in 15 einzelnen Lieferungen,
20 ℳ	(12 fl. Oest. W.)	für das russische Meisterschafts-System	in 20 einzelnen Lieferungen,
10 ℳ	(6 fl. Oest. W.)	für das böhmische Meisterschafts-System	in 10 einzelnen Lieferungen,
7 ℳ 50 ₰	(4 fl. 50 kr. Oest. W.)	für das ungarische Meisterschafts-System	in 10 einz. Lieferg.

complet und in einzelnen Lieferungen franco zu beziehen.

Je zwei Sprachen, Französisch, Englisch oder Spanisch, gebunden bezogen, kosten (Schlüssel) dazu 20 ℳ (12 fl. Oest. W.) nur 27 Mk. (16 fl. 20 kr. Oest. W.). Italienisch oder Russisch zusammen mit Französisch oder Englisch oder Spanisch excl. Schlüssel) statt 35 ℳ (21 fl. Oest. W.) nur 32 Mk. (19 fl. 20 kr. Oest. W.).

Schlüssel dazu: Französisch — Englisch — Italienisch — Spanisch — Polnisch — Russisch à 1 ℳ 50 ₰ (90 kr. Oest. W.).

Probebriefe werden, gegen Einsendung von 50 Pf. (30 kr. Oest. W.) in Briefmarken, portofrei versandt. Ausführlicher Prospekt gratis und franco.

Rosenthal'sche Verlagsbuchhandlung in Leipzig, Roßstraße 12. (144)

Soeben erschien **Band I** vom

Buch der Erfindungen, Gewerbe und Industrien

Gesammtdarstellung aller Gebiete der gewerbl. u. industr. Arbeit sowie von Welterwerbe und Weltverkehr.

9. durchaus neugestaltete **Auflage.**

Bearbeitet von Fachmännern ersten Ranges.

Das Werk wird vollständig in **10 Bänden** gebunden je 8 M., in Halbfranz gebd. je 10 M., stark in 160 Heften à 50 Pf.

6000 Original-Illustrationen und farbige Tafeln in Chromodruck.

Dieses grossartige nationale Werk steht einzig da als die gewaltigste technische Literatur aller Völker. Es ist ein Schatz praktischen Wissens und unentbehrlich für Jedermann.

Verlag von OTTO SPAMER in Leipzig.

(146)

Orientreisenden

empfohlen:

Baedeker's Unter-Aegypten. 3. Aufl. 1894. M. 10.
Baedeker's Ober-Aegypten. 1891. M. 10.
Baedeker's Palästina und Syrien. 2. Aufl. 1891. M. 12.
Baedeker's Griechenland. 3. Aufl. 1893. M. 8.

DER GUTE TON

in allen Lebenslagen. Ein Handbuch für den Verkehr in der Familie, in der Gesellschaft und im öffentl. Leben von Franz Ellenbeck. 12. verb. Aufl. Prachtband in 8°. Ganzl. in 2 Farb. m. Vollpap. m. viel. Vign. 44 Bog. eleg. geh. m. Goldschn. 10 Mk.

II. Teil. Unser Frauen Leben. 1. verb. Aufl. 20 Bog. geh. 6 Mk.

Zu beziehen durch alle Buchh. oder direkt portofrei v. Verl. JULIUS KLINKHARDT in Leipzig u. Berlin W. 9.

ROTHSCHILD'S Taschenbuch für Kaufleute.

Ein Handbuch für Zöglinge des Handels, sowie von Nachschlagebuch für jed. Kaufm. Inh.: **Das Ganze der Handelswissenschaft** in übersichtlicher und gedrängter Darstellung. 38. vermehrte u. verb. Aufl. Mit zahlreichen Übersichten und Tabellen. 69 Bog. geh. M. 8.—, elegant geb. M. 9.—, in Halbfranz M. 9.50.

Gratis. **Gloeckner's Lesemuseum für den jungen Kaufmann.** Franko.

Allgem. interess. Notiz. a. d. Verkehrs-, Verkehrs- u. Geschäftsleben, nebst Kalend. f. kaufm. Vorlagen. Zu bez. d. alle Buchhandl. od. direkt portofr. v. G. A. GLOECKNER in Leipzig.

---

(192)

Neu! Neu! Neu!

Geographische Zeichenskizzen

in einfachster Form.

Sechs erschienen!

Lehrerheft Mk. 2.—
Schülerheft Mk. 0.10.

(193)

Gesetz, Lexis und Wörterbuch der Violinschule.

Praktische **Violinschule**

von Hohmann-Heim, 144 Seiten. In 3 Heften je M. 1.—, in 1 Bd. M. 3.—, schön u. stark gebund. M. 4.50. (Absatz 37 000 Expl. in 3½ Jahren!)

Neue Elementar **Klavierschule**

von R. Wohlfahrt, op. 212, 104 S. In 4 Heften je M. 1.—, in 1 Bd. M. 3.—, schön u. stark gebund. M. 4.50. (50 000 Expl. in 14 Monaten!)

Sonatinen-Album.

Eine Sammlung der besten Sonatinen aller Zeiten. Mit Fingersatz, Vortrags- u. Phrasierungsbezeichnungen, sowie biogr. Anmerkungen nebst einer kurzen Geschichte der Sonate von Sonatinen verschen von Herm. Ripper. 2 Bände. Preis je M. 1.—, zusammen schön und elegant gebunden M. 4.50. (Binnen 10 Monaten 3. Auflage!)

Gegen Einsendung des Betrages erfolgt Franco-Zusendung. Nachnahme verursacht 25 ₰. Musik-Katalog u. illustr. Lehrmeth.-Verz. kostenfrei.

Verlag von P. J. Tonger, Köln.

(132)

Hohmann-Damm Violinschule (194)

(Beste aller Ausgaben, 1728 gr. 4)
4 Hefte à 1 ℳ, in 1 Bd. 3 ℳ, geb. 4 ℳ
Kistner'scher Verlag, Leipzig.

Echte Briefmarken.

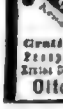

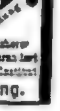

Alle vorrätigen Preise gratis! Preisliste franco!

CARL GEYER & Co., AACHEN. Briefmarken-Grosshandlung. (155)

Stellung. Existenz.
Prospect gratis. Gratis Prospect. Existenz.
Gründlicher praktischer Unterricht.

BUCHFÜHRUNG

Italien. Correspond. Kaufmänn. Stenographie. Schnell-Schön-Schrift.

Gratis Prospect. Sofort Billig zum Ziel. Erstes Deutsches Handels-Lehr-Institut

Otto Siede — Elbing.

(124)

Asthma ist heilbar! Broschüre K. F. Wagner, Dr. med., Arzt v. Arzt Strauch, Leipzig, Zeitzerstr. 21.

(147)

Soeben erschien:

Prinz Georg-Marsch.

(Fr. Gärtel, Gehilf Prinz Georg-Verlag zu Dresden) zum Vortrag für Militär-Instituten geordnet von **E. Hentrich.** (161)

Ausgabe für Pianoforte. 2 Hefte à 1 ℳ. Militärmusik . . . 1 ℳ.

Gegen Einsendung des Betrages zu beziehen durch **C. F. Schaefer** (Alwin Fuchs), Musik-Verlag, Altona b. H.

Wer sich Sprach-Kenntnisse

erwerben will, verlange gratis u. franco die englischen, französischen und spanischen **Probe-Unterrichtsblätter** von der Pahl'schen Buchhandlung (A. Hauer) Verlag in Elten. (142)

Billige Briefmarken Preisliste gratis sendet **August Marbes, Bremen.** (73)

Vornehmste Konfirmationsgeschenke!

Vater Unser in Bildern von Paul Thumann.

Für Protestanten: Mit einer Dichtung von Martin Luther. 4. Auflage. Cartonnirt. Prachtausgabe in Goldleder 15 ℳ. Broschirt in Kassette 12 ℳ.

Für Katholiken: Mit einer Dichtung von F. W. Weber. 3. Auflage. Cartonnirt. Prachtausgabe in Goldleder 15 ℳ. Broschirt in Kassette 12 ℳ.

Ausführliches über das Werk siehe Illustrirte Zeitung vom 21. Dezember 1895.

Einzelne Teile daraus sind bereits:

Jesus im Tempel,
„Lasset die Kindlein zu mir kommen",
„Dem Müden gastliche" (Jesus am Oelberg).

ausgeführt in Photogravüre von Dr. **G. Albert** in **München.** Blattgröße 40 zu 57 Cent. Druck auf chinesischem Papier. Preis jedes Blattes 15 ℳ.

Die Abendmahlskinder.

Eine religiöse Idylle von **Ekstav Tegnér.**

Aus dem Schwedischen von **G. Zeller.** Illustrirt von **Erwin Hahne.** 2. Auflage. Cartonnirt. Künstler Monatsausgabe. Preis 12 ℳ.

Verlag von Adolf Titze in Leipzig. (148)

Unter dem Allerhöchsten Protectorat Seiner Majestät des Königs Wilhelm II. von Württemberg und Ehrenpräsidium Seiner Hoheit des Prinzen Hermann von Sachsen-Weimar-Eisenach.

II. Internationale Gemälde-Ausstellung

STUTTGART.

Hervorragende Gemälde aller Nationen. (157)

29. Februar bis 15. Mai 1896 im Kgl. Museum der bildenden Künste.

Hotel Schadendorf. Hamburg.

Zimmer von M. 2.— an. (145)

Münzauktion zu München.

Am **23. März 1896** und folgende Tage Versteigerung verschiedener Münzsammlungen, worunter die Sammlung eines **polnischen Grafen** und die Sammlung des **Herrn Julius Rosse** in **Hannover**.

Münzen und Medaillen verschiedener Länder
des Mittelalters und der Neuzeit.

Der Catalog ist gratis zu beziehen durch den Experten

Otto Helbing, München,
Maximilianstrasse 32/I. (330)

Ein Gebeilter schreibt, dass er Alles, Lithion, Salol, Salicyl, Ichthyol-Salbe, Baden mit Spiritus, Bäder à la Kneipp, Heublumenbäder probirt habe, nichts half. Die Citronenkur beseitigte die Schmerzen in 5 Tagen.

Eine Mark per Post-Anweisung zu senden an den Verleger A. H. Payne in Leipzig-Hinterleipzig bemerken D. 10.

Gicht

und Gallensteine.

Die Citronenkur, 13. Aufl., ist durch jede Buchhdl. m. Vorlage Ersparniss von 1 Mark zu beziehen.

(250)

„Ich kann nur sagen, dass es kein besseres Mittel giebt.“ Eine Dame beseitigte damit die äusserst schmerzhaften Gallensteine, an denen sie schon seit Jahren litt. Ein Anderer kurirte seinen schlechten Magen.

Jeder Deutsche im Auslande wird gebeten, s. Adresse a. Verlag J. P. Scheurer, G. m. b. H., Berlin W. 35, mitzutheilen, welche derselbe eine Probe-Nummer der Wochenschrift „Das Echo“, Organ der Deutschen im Auslande, umsonst übersendet. (152)

Deutsche in überseeischen Ländern (Kaffernia, Bosnia usw.) bitte ich um Mittheilung ihrer Adresse, um ihnen einen sie interessirenden Vorschlag machen zu können. Verlagsbuchhandlg. J. P. Bachem, Köln a. Rh. (225)

Für Kunstfreunde.

Der 1896er Katalog des Vereins der **PHOTOGRAPHISCHEN UNION** in München, Landwehrstrasse 22, 256 Seiten stark m. über 600 Abbildungen, ist erschienen und gegen Einsendung von 1 Mark unter Nachnahme von 50 Pf. Porto für Inland u. 10 Pf. für Ausland zu beziehen. (250)

Jedermann Schnellzeichner! (250)

Ohne Vorkenntnisse erteilt jeder Lehr alle Schnellzeichner u. prakt. Stenotypen sämmtlichen Systems u. Variationen. Anfragen genügt. Berlitzschr. Münzer, Lehrer, Landschaft z. 1 Typ. A. Pforte gratis. Rudolf Deutsch, Leipzig, Lessingstr. 9

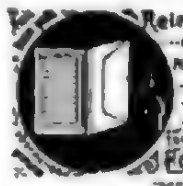

Reins Documenten-Mappen.

№ 1	24×20cm M.	
„ 2	33×24 „	3.60
„ 21	36½×25 „	3.75
„ 3	39×28 „	6.—

Für Stückzahl 10 Pf mehr.

Eduard Rein, Chemnitz

(250)

Herzogliche technische Hochschule
Braunschweig.

Beginn des Sommer-Semesters am 14. April 1896.

Programme u. Prüfungsvorschriften unentgeltlich v. Secretariat z. beziehen.

Vollständige Ausbildung für den Beruf in den fünf Abtheilungen für **Architectur, Ingenieur-Bauwesen, Maschinenbau** (einschliesslich Electrotechnik u. Textilindustrie), **chemische Technik** (einschliesslich besonderer Studiencurse für **Nahrungsmittel-Chemie** u. Zuckertechnik) u. **Pharmacie.** — Gleichberechtigung des Studiums mit sämmtlichen deutschen technischen Hochschulen und gegenseitige Anerkennung der Vorprüfung und ersten Hauptprüfung im Hochbau-, Ingenieurwesen- und Maschinenbaufache in Preussen und Braunschweig. — Reifeprüfungen für Nahrungsmittel-Chemiker und Pharmaceuten. — Diplom-Prüfungen in den obengenannten ersten vier Abtheilungen.

Das Rectorat. (498)

Herzogliche technische Hochschule
Braunschweig.

An dem **electrotechnischen Institute**, welchem unter der Leitung des Professors **W. Peukert** nicht, beginnen die Vorträge und Uebungen des kommenden **Sommer-Semesters am 14. April 1896.** Programme und Prüfungs-Vorschriften sind unentgeltlich vom Secretariate zu beziehen. (439)

Königl. Bergakademie zu Clausthal.

Lehrjahr 1895/96.

Der praktische **Vorbereitungskursus** beginnt am **15. April 1896.** Derselbe hat den Zweck, allen denjenigen, welche in die Bergakademie aufgenommen werden wollen und denen es an der gehörigen praktischen Vorbereitung fehlt, Gelegenheit zu geben, sich durch Besichtigung der Werke, Maschinen und Arbeiten, sowie durch eigenes Handanlegen mit dem Bergbau, der Aufbereitung und dem Hüttenwesen soweit bekannt zu machen, als es zum Verständnisse der darauf bezüglichen Vorträge unerlässlich ist.

Die **Vorlesungen** und **Uebungen des Sommer-Semesters** beginnen am **16. April 1896** und erstrecken sich auf folgende Wissenschaften, hinter denen die Zahl der wöchentlichen Lehrstunden in Parenthese angegeben ist:

Oberbergrath Professor **Köhler:** Aufbereitungskunde (9). — Professor Dr. **Hampe:** Theoretische Chemie (4); Praktische Uebungen im chemischen Laboratorium unter Mithülfe zweier Assistenten: A. Qualitative chemische Analyse. Vortrag (3), Praktikum (täglich); B. Quantitative chemische Analyse (täglich. Praktikum); C. Massenanalyse (4). — Professor **Hoppe:** Maschinenlehre und Maschinenbau (12); Höhere Mechanik (5). — Bergrath Professor **Howard:** Eisenhüttenkunde (3); Probirkunst, Praktikum (täglich oder an einem Tage in der Woche) und Löthrohrproben, qualitative Uebungen (2) unter Mithülfe eines Assistenten. — Oberbergrath Professor Dr. **Schrabetz:** Spezielle Hüttenkunde (5); Encyklopädie der Hüttenkunde (2); Salinenkunde (2). — Professor Dr. **Klockmann:** Spezielle Geologie (4); Petrographie und Praktikum (4); Gemeine-Mikroskopie (2); Lagerstättenlehre (2); Versteinerungskunde (2). — Professor Dr. **Gerland:** Physik (5); Physikalisches Praktikum (4); Elektrotechnik (7); Mechanische Wärmetheorie (2). — Professor Dr. **Meyer:** Sphärische Trigonometrie (2), Algebra und Analysis (4); Stereometrie und analytische Geometrie des Raumes (4); Differential- und Integralrechnung (2). — Geh. Bergrath **Bagels:** Encyklopädie des Rechts und Civilrecht (4). — Oberbergrath **Stamberg:** Vermessungskunde (3). — Bergrath **Brathuhn:** Vermessungs-Kunde, Vortrag (4) und Uebungen. — Bergrath **Hatzfeldt:** Maschinenzeichnen (2); Entwerfen von Berg- und Hüttengebäuden (2). — Kreisphysikus Dr. med. **Riehm:** Erste Hülfeleistung bei Unglücksfällen (1). (331)

Programme sind durch die Direktion der Königlichen Bergakademie unentgeltlich zu beziehen.

Clausthal im Harz, den 23. Januar 1896.

Die Direktion.

Amthor'sche höhere Handelsschule zu Gera.

Gegründet i. J. 1849.

1. **Lateinlose Lehranstalt.** Reifezeugniss berecht. f. d. einjähr.-freiw. Militärdienst. Vortour = Quarta.
2. **Handelsakademie.** Fremdsprachliche u. theoretisch-kaufmännische Ausbildung.

Prospekte kostenfrei. (324)

Berlin W. 30, Gleditschstr. 27,
im eigenen, nur für Unterrichtszwecke eingerichteten Hause. (305)

Vorbildungs-Anstalt

(Militär-Pädagogium) von **Dir. Dr. Fischer,**

1866 gegründet, bereitet für alle Militär- u. Schulexamina. Unterricht, Erziehung, Pflege. Wärmung vorzüglich empfohlen von der höchsten Instanz. 1895 bestanden 147 Fähnriche, 10 Primaner, 4 Obersekundaner, 20 Einjährige, 3 Untersekundaner. Prospekt unentgeltlich.

Geistig Zurückgebliebene

finden in weiter gut entwickelnden Anstalt die denkbarmöglichste Ausbildung und gewissenhafteste Pflege. (304)

Blasewitz-Dresden. **Boerner, Dir.**

---

von Hartung'sche

Militär-Vorbildungsanstalt

zu Cassel (seit 1866)

eröffnet am 9. April neue Curse, auch neue Abiturientencurse f. Abiturienten mit Primareife. **Seit Jahren die besten Erfolge.** 1895 bestanden 34 (von 36) Abitur., sämmtliche 7 Primaner à 9 (b. 1 Einj.-Freiw.-Abiturium, auch noch längere Vorbereitung. Aufnahme jederzeit. Programm frei durch die Direction:

Herm. A. D. **Schulze-Schwarzbach,** Dr. Vilter. (297)

Vorbereitung für das Freiwilligen-, Fähnrich-, Primaner-, u. Abiturientenexamen, rasch, sicher, billigst.

Dresden 6. Mocenta, Director (355)

Unterrichts- u. Erziehungs-Anstalt zu Bad Ilmenau in Thüringen.

Realklasse mit Prima reales u. Pensionat (Schulgemeinschaft). Pensionäre finden gewissenhafte Aufsicht, liebevolle Erziehung, gute Pflege, gründlichen Unterricht in kleinen Klassen und in steter Fühlung mit dem Elternhause. Beste Verpflegung durch tüchtige Hausmutter. Prospekte gratis d. Dir. Dr. Ulrich.

Familien-Pension

von **Mme. Vve. E. MARCHAND,**

Nature in **St. Imier** (franz. Schweiz).

Jüngere Jungfrauen, Tanzstundlinge. Vorzügliche höhere Schulen oder täglich Stunden durch die besten Lehrer des Ortes. Abwechslung an den Schulen. Englische Stunden. Prima Referenzen zur Verfügung. (287)

Pensionat für Gymnasiasten

Schleusingen i. Thür.

Stärkenden, anregenden Gebirgsklima, sehr geeigneter Aufenthalt für Knaben, welche der Anregung und körperlichen Kräftigung, eventuell auch eingehender Beaufsichtigung ihrer Gesundheitsverhältnisse; am Orte guten Gymnasium (Königlich Preussisches) mit nicht überfüllten Klassen. Näheres durch Prospekt. (406)

Dr. Schneider,
Kreisphysikus.

Pension (255)

für erholungsbedürftige junge Mädchen
von Dem. verw. Pastor Müller
im klimatischen Luftkurort

Bad Tharandt bei Dresden.

Junge Mädchen finden in diesem wunderschön gelegenen Pensionate gütigste Pflege und gewissenhafte Berücksichtigung ihrer individuellen intellectuellen Bedürfnisse. Das Pensionat steht in Verbindung mit dem Curorte, dessen Einrichtungen, Bäder, Schwimmbäder, gymnastische Apparate — den Pensionairinnen jederzeit zur Verfügung stehen, und dessen Arzt die ärztliche Ueberwachung versieht.

Prospekte u. beste Ref. d. die Vorsteherin **Fr. verw. Pastor Müller.**

Zauber- u. Bauchredner-Apparate für Privat- u. Bühnen-Vorstellungen. (190)

Preisliste gratis u. franco.

Wilh. Bethge, Magdeburg, Jacobstr. 7.

Hohenfichtenstamm von ½ bis ½ Mtr.

Hohenfichtenstamm von ½ bis ½ Mtr.

Denjenigen Werth behält die überall bekannte Heinrici'sche selbstthätige Zimmerfontaine, die als das schönste, für alle Gelegenheiten passende

Geschenk

immer mehr Beachtung finden.

Juli 1894: Kultusministerium L. H. 10 000.

Für Deutschl. u. Oesterr. Katalog gratis von

Louis Heinrici, Zwickau, Sachsen.

Lager in: London W., Great Marlborough-street 54.
„ „ St. Petersburg, Deutsche Petrikirche Haus 2.
„ „ Stockholm, Kampaten 12.
„ „ Brüssel, Rue Marais 41. (671)
„ „ Holland, Via Gens 12.
„ „ Paris, 16, Rue 130, Rue Montmartre-le-Peletier

Technikum Hildburghausen Getrennte Fachschulf. Maschinen & Elektrotechniker, Bauwerk & Bahnmeister. Vorhalfesem. Mathks. Herzogl. Direktion (250)

Villa Schwabe, Eisenach i. Th.

Pensionat für junge Mädchen aus gebildeten Ständen.

Prospekte durch die Vorsteherin **Frl. Luise Schwabe.** (54)

Oeffentliche Handelslehranstalt zu Leipzig.

Beginn des 66. Schuljahres am 13. April d. J.

Die Reifezeugnisse der **höheren Abteilung** der Anstalt (2jähriger Kursus) berechtigen zum **einjährig-freiwilligen Dienste.**

Für junge Leute, welche sich den Berechtigungsschein zum einjährig-freiwilligen Dienste erworben haben, ist ein **fachwissenschaftlicher Kursus** von Jahresdauer bei 31 Lehrstunden in der Woche eingerichtet. Unterricht in allen Zweigen der Handelswissenschaft. Französische und englische Sprache obligatorisch, italienische und spanische Sprache fakultativ.

Schulgeld 240 Mk. für das Jahr.

Prospekte der Anstalt, sowie weitere Auskunft wolle man von den Unterzeichneten verlangen. (308)

Leipzig, im Januar 1896. **Prof. Wolfrum,** Direktor.

Dr. H. Schuster's Privat-Institut.

— Begr. 1883. — **Leipzig,** Elisenstrasse 39, am Rosplatz. — Prosp. —

A. Vorbereit. f. Maturitäts- u. Prima-Prüfung (auch f. ältere Knaben).
B. „ „ Einjähr.-Freiw.-Examen (Eisengeb. Obertertianer besonders schnell gefördert).
C. „ „ alle Gymnasialklassen u. Elementarkl. (Eisengeb. Jeden bekannt Ort auf Wunsch in 1—2 Jahr. etc). — Vorzügl. Erfolge i. allen Klass. — Prospect frei. — **Dr. H. Schuster.**

Technikum Mittweida.

Königreich Sachsen.

Höhere Fachschule für Maschinenbaukunde und Elektrotechnik.

Programme etc. kostenlos durch das Sekretariat (307)

Wer seine Augen

schonen, Kopf- und Gesichtsnerven vor blendender Lampenhitze wahren und gut sehen will, gebrauche **Wolff's hygienische Lampenschirm „Augenstern“** D. R.-Patent und patentirt i. f. alle Staaten. „Augenstern“ ist die vollkommenste und beste Lampe passend f. jeden Lampenschirm. Prospecte mit vielen Anerkennungen gratis. **Doctorthesen in Nr. 2742 dieser Zeitung.** Käuflich in allen besseren Papier- und Lampen-Geschäften, wo nicht, direkt vom Fabrikanten

Josef Rodenstock, Optiker, H. S. M. Hoflieferant, **Berlin W.,** Lützowstr. 107/108.
Special-Institut für Augenoptik

Cotillon-Orden, Touren, Kränze, Artikel für gesellige Unterhaltung und Heiterkeit.

Theaterdecorationen u. Requisiten.

Fahnen und Illuminationsartikel.

Illustrirte Preisliste 237 versendet gratis und franco die Fabrik von (67)

Bernhard Richter, Köln (Rhein).

Photographische Apparate

Ed. Liesegang, Düsseldorf.

Preisliste gratis. Anleitung 1 Mk. (90)

C. P. Görz,
Berlin W.-Schöneberg
Hauptstr. 140. (30)
Allein-Fabrikation von Anschütz' Moment-Apparat.

Ansert's Universalpult zu Schreib- u. Zeichentisch, Staffelei, Lesepult, Buchhalter, Kind's Erwachsenen-Tisch, Lese-, Musikpult, Mappe, Schiefertafel. **Ansert's Reisetisch** zu Schreib-, Reise-, Kinder- u. Lesetisch, Staffelei, Buchhalter, Mappe, Lesepult, Zeichentisch, Cassette und Tisch-Lampe. **Ansert's Krankentisch** für Kranke zu Bett essen, lesen, schreiben, malen, nach dem Patienten gleich Zeichentisch, Cassette und Tisch-Lampe. Prof. Gräfe, Halle a. S., schreibt: „Ihr Pult ist ein wahres Muster von Tisch, Prof. Gräfe, Halle a. S.“ Prospect gratis und franco.

Louis Schmidt in Cassel (Hessen). (69)

Leonhardi's

Tinten

Specialität: Staatlich geprüfte und begutachtete

Eisengallus-Tinten, Nr. I u. II

Infolge besonderer Herstellung **von unübertroffener Güte und billig,** weil in zum besten Tropfen klar und verschreibbar.

Das Beste für Bücher, Akten, Contracte und Lehrbücher aller Art.

Von Tinten für amtliche Prüfung.

Goldene Medaillen
Ehren- u. Verdienst-Diplome

Aug. Leonhardi

Fabrik Dresden, gegr. 1856

Als bestes Fabrikat empfohlen von Rubinstein — R. Wagner — Franz Liszt

The ESTEY Organ

Estey-Orgeln.

über 45 Jahre und mehr als **280,000**

Estey-Orgel-Harmoniums

empfiehlt zu verkaufen

Wer die Estey-Orgeln kennt, kauft kein anderes Fabrikat.

Reiche Auswahl.

Billige Preise.

Gewandte Garantie.

Prompte Reparaturen

Katalogue gratis.

Louis Ritz & Co.,

Hamburg.

Generał-Agenten.

Bisher über 1000 Preise und Medaillen. — Beste Qualität! — F. Bertsche — A. Leipzig — E. Becker — Pauline Lucca etc.

Die Welt — Fr. Kirchner — Frz. Abt — Ed. Grieg — Carl de Beriot-Sedan.

Hochelegante Neuheiten in Juwelen, Gold- und Silberwaaren, Bijouteriebestecken. Ihnen als bestens empfohlen

F. Todt, Gold- u. Silberwarenfabrik, Pforzheim.

Versand direkt an Private gegen baar oder Nachnahme

Nr. 2017. ℳ 12.50. Nr. 1961. ℳ 9. Nr. 1653. ℳ 22. Nr. 1516. ℳ 12. Nr. 1693. ℳ 20. Nr. 2019. ℳ 45. Nr. 820. ℳ 12.

Nr. 2019 Hochelegante Neuheit. Feinste echt Schwarzwälder Regulateur-Uhr. Prachtvolles Tafelgehäuse mit 14kar. Goldeinlage, 15 Rubin. Silberemaille ℳ 45. — Nr. 2017 Nebenuhrengehäuse in Klappenform, Silber ausgelegt mit Rubin, schöner Opal und Perlen ℳ 12.50. — Nr. 1961 Broche, 3a. echte Granaten, Kettenschutzstift in Goldausführung ℳ 9. — Nr. 1653 Ring m. echt Perlen u. Rubin, 14kar. Gold ℳ 22. 8kar. Gold ℳ 16. — Nr. 1693 Ring m. echt. Onyx od. Amethyst, 14kar. Gold ℳ 20. 8kar. Gold ℳ 12. — Nr. 1516 Ohrringe, 14kar. Gold m. Perlen ℳ 12; m. Brillant-Rosen ℳ 28, m. 12 Rosen ℳ 36. — Nr. 820 Nadel, 14kar. Gold mit Rubin u. Perlen ℳ 12; 8kar. Gold ℳ 7.

Reich illustr. Katalog mit über 2000 Abbildungen gratis u. franko! Firma besteht über 40 Jahre, auf allen Ausstellungen prämiirt. Alte Schmucksachen werden modern umgearbeitet; altes Gold, Silber und Edelsteine werden in Zahlung genommen.

BRENNABOR RÄDER

Älteste u. grösste Fahrrad-Fabrik

1600 Arbeiter

15 000 Räder pro Jahr

Gebr. Reichstein

Brandenburg a. H.

Seit 1868 goldene Medaille

f. Kranken-Fahrstühle

Aug. Spangenberg, Berlin SO. Boxhagener 4

Rollstuhlfahrstühle, Krankenfahrstühle, Liegestühle, versch. Kopfstützen, verstellbare Lehnen, Fussbretter, Tragstühle.

Prüfet Alles — — Behaltet das Beste!!!

"VICTORIA"-Nähmaschinen

Eingetr. Schutzmarke

Warenzeich. 8098

Zu haben in fast allen Städten bei den Alleinvertretern.

Wenn an irgend einem Platze nicht vertreten, gebe die Fabrik die nächste Bezugsquelle an.

Gegr. 1869 aus der Fabrik Gegr. 1869

H. Mundlos & Co., Magdeburg-N.

sind aus bestem Material,

aufs Sorgfältigste justirt,

mit patent. Verbesserungen,

im höchsten Grade vollkommen,

dauerhaft und leistungsfähig,

arbeiten schnell, geräuschlos, leicht, sicher und liefern schöne maschinelle Stiche.

Man achte auf die Fabrik-Marke.

D. R.-No. 70893 O. R.-G.-M. Engl. Pat. Amerik. Pat. Franz. Pat. Pat. „ 72170 No 6000 No 3235 No 50539 No 227906

Für die Familie.

Alle Aufträge von 20 Mk. an | und Muster stets franco.

Brunhilde

selbstgewebte, unverwüstliche u. echtfarbige Hauskleiderstoffe,

Mercedes und **Lola**

elegante und solide Promenaden-Kleiderstoffe;

Portièren in grosser Auswahl, sowie **Herren-** Anzug- u. Ueberzieherstoffe, nur moderne u. haltbarste Qualitäten, liefern zu billig. Fabrikpreisen

Carl H. Klippstein & Co.

Weberei und Versand-Geschäft

Mühlhausen i. Thür.

Hans von Bülow

fand die Pianinos d. Fabrik von W. Arnold, Aschaffenburg als die besten u. wählte eins für sich. Dessel. sendet Hüttner's farbig. Musikschriften gratis. — Fabrikpr. — Hüttner Lorenz.

Zuerst prämiirt m. ersten Preisen.

Violinen,

sämtliche sonstig. Streich-Instrumente in vorzügl. Qualität. Stumme Violine zum Studiren (Patent). Zithern, Mandolinen, Guitarren und Blechinstrumente. Schwarzwälder Instrumente. Instruktionsbücher. — Preisverzeichnisse gratis und franko.

Gebrüder Wolff,

Instrumentenfabrik, Markneukirchen.

A. Zuleger

LEIPZIG. (gegr. 1872)

Musikinstrumenten-Fabrik

empfiehlt **Autoharp**, welche erweitert mit dem Namen Wanderzither belegt werden ist. Man kann mittelst der patentirten, eingelegten Notenblätter die schönsten Stücke ohne jede Notenkenntniss, ohne Mühe und ohne Lehrer **sofort** spielen. Ton und Ausführung prachtvoll. Preise Mk. 7, 9, 11, 13, 16, 18, 25, 40. Ferner als mechanisches **Musikwerke** in grösster Auswahl. Illustrirte Kataloge über sämmtliche existirende **Musikinstrumente** gratis und franko.

Spiritusglühlichtlampen.

Patent-Bergeler (auf jede ... Petroleumlampe passend) p. St. ...

Bergeler m. Glühlichtapparat ...

Bergeler, Apparat u. Lampen- fast alle complete Lampe) ...

Wiederverkäufern Engrospreise.

Gesellschaft für Glühlichtbeleuchtung

Dresden, Seestrasse ...

Pneumaticrover 175 Mk.

1896er Modell;

sehr ausgezeichnet, 28 Kilo, elegant, kräftig. Tausende Anerkennungen. 1 Jahr Garantie. Probe-Contract gratis (470)

M. Mannes, Berlin S., Elisabeth-Ufer 35.

Gebr. Noelle,

Lüdenscheid,

Westfalen. (392)

Syphons

vorzügliche Ausführung.

Eigene Glasröhren.

Preislisten auf Wunsch.

Kais. Massenfänger

Für Ratten à M. 5.—

„ Mäuse à M. 2.—

„ Schwaben à M. 2.—

Tausende Anerkennungen.

Versandhaus Sigm. Piok, Dresden-Löbtau. (192)

Aug. Polich, Leipzig.

hervorragend schöne Costume

Kleiderstoffe & fertige

für Damen und Kinder.

Proben frei.

Wer sich in Besitz eines eleganten, höchst preiswürdigen Kleides setzen will, lasse sich Proben u. illustr. Preisliste kommen.

Alle soliden Herren-

Cheviots, Hausmagen u. s. w. von den einfachsten bis zu den feinsten, für jeden Geschmack passend, liefert zu Fabrikpreisen die

Aachener Tuchindustrie, Aachen 3.

Inh.: Wilkes & Cie. — Bitte genau adressiren!

Verpflichte Musterauswahl franco an Jedermann. Direkter Bezug von Fabrikat. Aachen, weltberühmt durch seine vorzüglichen Tuche. Hervorragende Spezialität: **Monopol-Cheviot,** schwarz, blau oder braun, 2½ Meter zu einem gediegenen Anzuge für — 10 Mark. —

Lodenstoffe

für Herren und Damen.

Muster franco.

Quedlinburger Lodenversand

Carl Blankenburg,

Inh.: Bruno Grellmann.

Quedlinburg a. Harz.

Gegründet 1840. (345)

Deutschlands

empfiehlt Specialitäten für

Matrosen-Hüten-Anzüge,

Gutzmann & Sebelin.

Schützenstrasse, Kiel.

Zeichnungen u. Preisliste gratis.

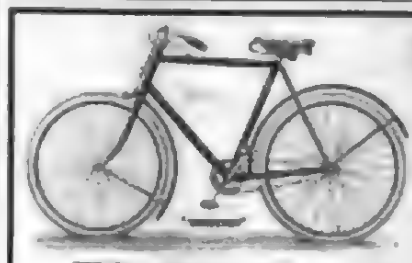

Wanderer-Fahrräder,

für 1896 Nr. 1

besonders empfohlen!

Winklhofer & Jaenicke,

Chemnitz-Schönau.

Bade zu Hause!

In Hüttner's Wannenbadeschrank D. R. P. 89705. Mit 2 Eimern Wasser das angenehmste Wannenbad. — Verwendbar als Voll-, Hals-, Sitz und Kinderbad.

Preis für eine Körperlänge bis 175 cm 42 M.

Das Bad eignet sich vorzüglich zur Verabreichung hydrotherapeutischer Heilmittel, auf Verordnung ärztlicher Autoritäten in anderer Form. Unsere Badeeinrichtung trägt die Schutzmarke „Bade zu Hause".

Ausführliche Prospekte und Abbildung über die sanitäre Bedeutung des Wannenbades gratis.

Moosdorf & Hochhäusler, Fabrik für Badeeinrichtungen Berlin 134, Kommandantenstr. 60

Eigenes Gebäude mit Musterbadeanstalt auf der Berliner Gewerbeausstellung.

Allein. Fabrikant für Oesterreich-Ungarn: **Carl Becker, Wien V,** Traubengasse 4.

Wer Betten anschaffen will, verwende unbedingt

90% Ersparniss gegen Sprungfeder-Matratzen

Patent-Springfeder-Matratzen

von

Westphal & Reinhold, Berlin I,

Stromstrasse 47,

anerkannt die besten und billigsten im Gebrauch. (479)

Illustrirter Katalog über **Bettstellen** in jeder Preislage gratis.

Wo keine Niederlagen, direkter Versand ab Fabrik.

LOHSE'S WACHSPASTA-SEIFE

Dargestellt aus Dr. med. C. L. Schleich's gesetzlich geschütztem Ceral.

Eine Universal-Seife ersten Ranges für die Schönheits-Pflege und den Toilette-Gebrauch.

Die Heilkraft des **Bienenwachses**, seine die Hautthätigkeit stärkende und erhaltende Wirkung, **seine eminente Fähigkeit, verloren gegangene Hautschuppen zu ergänzen, dieselben zu verdichten und doch geschmeidig zu machen**, ist von altersher bekannt. Bisher aber konnte das Wachs der Seife nur in alkalischer, also die Haut reizender Lösung zugefügt werden; erst die Dr. Schleich'sche Pasta cerata ermöglicht **eine neutrale Verbindung des reinen Bienenwachses mit neutralen Seifenkörpern**, das Wachs kann daher in **hohem** Prozentsatze der Seife beigemischt werden und erzeugt so **ein Seifenproduct von ungeahnt wohlthätiger Wirkung auf Haut und Teint.** Keine andere Toilette-Seife giebt einen so **milden, die Haut erfrischenden und verjüngenden Schaum** wie meine **Wachspasta-Seife.**

45/46 Jägerstr., Berlin. **GUSTAV LOHSE** Berlin, Jägerstr. 45/46.

Königlicher Hoflieferant. Königlicher Hoflieferant.

Preis 50 Pfennig das Stück! Käuflich in allen Parfümerien, Drogerien und Apotheken, sowie bei allen Coiffeuren des In- und Auslandes.

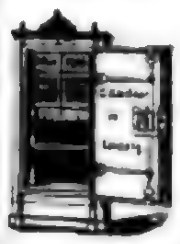

Carl Kästner, Leipzig,

Lieferant der Deutschen Reichshauptbank in Berlin und der Kaiserlichen Post.

empfiehlt sein Lager

feuer- und diebessicherer

Geldschränke

mit Stahlpanzer u. silbertrockenen Schlössern sowie Tresortüren.

Vertreter für Holland **Ad. Feyer-Meyer, Amsterdam,** Kalverstraat 182.

Zuletzt bewährt: (69)

1888 beim Brande des Etablissements der Hrn. Sundt & Co., **Bergen,** Norwegen.
1888 beim Brande des Rudloff'schen Dampfsägewerks **Georgenthal** in Thüringen.
1889 beim Rathhausbrande in **Hartenstein,** Erzgebirge.
1890 beim Rathhausbrande in **Lausigk,** Sachsen.
1890 beim Brande des Gutes des Herrn Stöhnel in **Grossnaundorf** bei Pulsnitz in Sachsen.
1890 beim Fabrikbrande der Herren J. J. Arnd & Zoonen in **Amsterdam.**
1891 beim Fabrikbrande der Herren Schreiber & Co. in **Einsiedel** bei Chemnitz i. S.
1892 beim Fabrikbrande der Herren Bechler & Dressel in **Langenfeld** i. V.
1893 beim Fabrikbrande des Herrn August Paul in **Reichenbach** i. V.
1894 beim Brande des Geschäftshauses der Herren D. & A. Heydenreich in **São Paulo,** Brasilien.
1894 beim Brande der Mechan. Weberei der Herren A. W. Bär & Co., **Zschopau** i. S.
1894 beim Brande der Mechan Weberei des Herrn Louis Fischer in **Greiz** i. V.
1894 b. Brande des Rohproductenlagers der Firma W. Driesse im Alten Amtshof zu **Leipzig.**

Gas-, Benzin-, Solaröl- und Petroleum-Motoren.

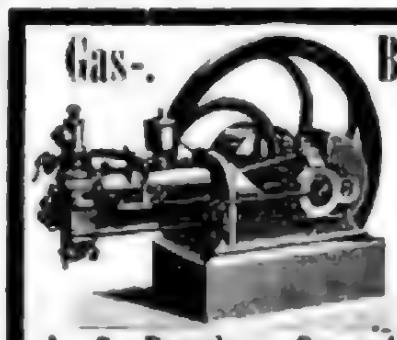

Mehr als 3000 Motoren von 1–60 Pferdestärken bereits geliefert.
Bestes Material. Vollständigste Kraftausnutzung. Genauester Verbrauch.
Zuverlässigkeit bei leichter Bedienung.

Die besten, wirklich brauchbaren Motoren für Gewerbe und Landwirthschaft,

welche unter 28 resp. 23 concurrirenden Motoren

Berlin 1894 **Moskau 1895**

den ersten Preis

erhielten, liefert als ausschliessliche Specialität

A.-G. Dresdner Gasmotoren-Fabrik, vorm. Moritz Hille, Dresden 5.

Wir bitten genau auf unsere Firma zu achten.

Patent-Kugel-

Kaffeebrenner

in Größen zu 2, 3, 5, 10 bis 100 Pfund. Zahlr. Atteste über Güte, Nutzen, Ersparniß, Reinl., Gesundheit, u. s. w. Die bewährtesten Sicherheitsbrenner mit vertikalem Cylinderrost.

Kaffeebrennereien für Kaffeehäuser, Hotels, Restaurants, Conditoreien, Delikatessenhandlungen, Kaffeegeschäfte, Kaffeeplantagen, Kaffeeröstereien, Kaffeehandlungen, Kaffeeversandgeschäfte, Kaffeeimporteure, Kaffeeexporteure, Kaffeeröstereien, Kaffeehandlungen, Kaffeeversandgeschäfte, Kaffeeimporteure, Kaffeeexporteure.

CHOCOLAT MENIER

Die grösste Fabrik der Welt.
TÄGLICHER VERKAUF:
50,000 Kilos.
Zu haben in allen Spezerei-
DELIKATESSEN-HANDLUNGEN UND
Conditoreien.

NESTLÉ'S Kindermehl

enthält beste Schweizermilch.
Altbewährteste Nahrung
für kleine Kinder.

Dr. Lahmann's

Pflanzen-Nährsalz-Extract, per Topf ℳ 1,70,

ist ein im feinsten Aroma und der Verwendungsweise dem Fleischextract ähnlicher Extract aus besonders nährsalzreichen Pflanzen und dazu bestimmt, den für die Kräftigung so äusserst wichtigen Nährsalzgehalt der Speisen zu erhöhen und dadurch die Fehler der landesüblichen Ernährung zu vermeiden.

Pflanzen-Nährsalz-Cacao, per ½ Kilo ℳ 3.–,

Pflanzen-Nährsalz-Chocolade,

per ½ Kilo ℳ 2, und ℳ 1,60,

sind, weil ohne den bei den gewöhnlichen Cacao's üblichen Zusatz schädlicher Alkalien von ausserordentlicher Aromastärke hergestellt, und weil mit Pflanzen-Nährsalz-Extract bereitet, die einzig wahrhaft gesunden Cacao-Präparate und von bedeutend erhöhtem Nährwerth. (454)

Beim Kaiserl. Patentamte ist die Nr. 3161 eingetragene Schutzmarke

Man verlange ausdrücklich Lahmann's und weise alle übrigen Präparate zurück.

Hewel & Veithen in Köln a. Rhein.

Käuflich in allen Apotheken sowie besseren Colonialwaaren-, Delikatessen- und Droguen-Handlungen.

SECT
MATHEUS MÜLLER
Hoflieferant
ELTVILLE
Marken
EXTRA
CHAMPAGNER
CABINET
Zu beziehen durch die
WEINGROSSHANDLUNGEN.

Otto E. Weber
Kgl. Pr. Hoflieferant

ladet ergebenst zu einem Versuch mit Weber's Carlsbader Kaffeegewürz ein.

CHOCOLADE
Lebeck & Co
Kgl. Hoflieferanten
DRESDEN
CACAO

Berger's

Mexico

Chocolade

Fabrik
Robert Berger,
Pössneck i. Th.

Das Fleisch-Pepton
der Compagnie Liebig

ist wegen seiner ausserordentlich leichten Verdaulichkeit und seines hohen Nährwerthes ein vorzügliches Nahrungs- und Kräftigungsmittel für Schwache, Blutarme und Kranke, namentlich auch für Magenleidende.

Hergestellt nach Prof. Dr. Kemmerich's Methode
unter steter Kontrolle der Herren
Prof. Dr. M. von Pettenkofer und Prof. Dr. Carl von Voit, München.

Käuflich in Dosen von 100 und 200 Gramm.

Gegründet 1840.

KEMPF-SECT

Gebrüder Kempf, Königl. Bayr. Hoflieferanten
Neustadt a. d. Haardt (Rheinpfalz)

CHOCOLADEN,
CACAOS,
Biscuits, Cakes
von
B. SPRENGEL & Co.
HANNOVER
sind unübertrefflich.
Zu haben
in fast allen
besseren Geschäften

FRAY-BENTOS OCHSENZUNGEN

IN BLECHDOSEN
VORZÜGLICHE QUALITÄT

LUXARDO's

MARASCHINO di ZARA
weltberühmter
Liqueur
überall zu haben.

Champagner-Kellerei
Gegründet 1826
Grempler & Co.
Grünberg
in Schlesien
Erste Marke Landkarte
" " Medaille
" " Gold.
Zu beziehen durch alle Wein-Grosshandlungen.

Weizenschrotbrot
Bäckerei, Berlin.

Baumkuchen

Schloss Hartenfels-Torte
Paul Kunstmann, Conditorei, Torgau.

Rheinwein.
Friedrich Lederhos, Oberingelheim a. Rh.

50% Gewichtsersparniss!

MÄDLER'S PATENT-KOFFER

Unerreicht an Leichtigkeit, Eleganz u. Haltbarkeit.

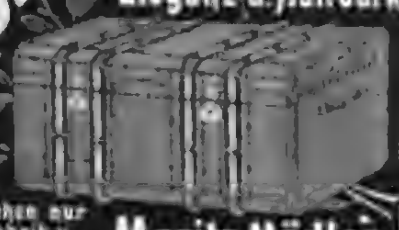

LEIPZIG, Poststr. 3a
BERLIN, W. Leipziger Str. 38/39
HAMBURG. Neuer Wall 54.

Zu beziehen nur durch Fabrik u. Versand-Geschäft. Moritz Mädler. LEIPZIG-LINDENAU.

Hygienische Toilette-Seife | nach Regale und neuer Analyse bei Herrn Dr. med. Hygienische Kinder-Seife | J. Bachhoff, Chem.-Lab. für Hautkr., Elberfeld stets bezogen von Ferd. Mülhens No. 4711 Köln a/Rh. (297)
Erhältlich in allen Apotheken und besseren Parfümerieverkaufsstellen.

Scheering's Malzextrakt

Ist ein ausgezeichnetes Stärkemittel zur Kräftigung bei Blutarmuth und Abzehrung, sowie für Reconvalescenten und besonders sich vorzüglich als Stärkung bei Magenleiden der Säuglingsperiode, bei Bleichsucht, Drüsenleiden etc. . . . . Fl. 75 Pf. und 1.40 M.

Malz-Extrakt mit Eisen

Malz-Extrakt mit Kalk

gehört zu den am leichtesten verdaulichen, die Zähne nicht angreifenden Eisenmitteln, welche bei Blutarmuth (Bleichsucht) zu verordnen sind. Fl. M. 1.— und 2.— wird mit großem Erfolge gegen Rhachitis (englische Krankheit) gegeben und unterstützt wesentlich die Knochenbildung bei Kindern . . . . Preis Fl. M. 1.—.

Scheering's Grüne Apotheke, Berlin N., Chausseestraße 19.
Niederlagen in fast sämmtlichen Apotheken und größeren Droguen-Handlungen. (210)

Seit mehr als 100 Jahren ist das beliebteste Parfüm der feinen Welt

No. 4711 Eau de Cologne

(Blau-Gold Etiquette)

von

Ferd. Mülhens
No. 4711 · Köln a/Rh.

In allen feinen Parfümeriegeschäften zu haben.

LOHSE's weltberühmte Specialitäten
für die Pflege der Haut

EAU DE LYS DE LOHSE

weiss, rosa, gelb,
seit über 60 Jahren unübertroffen als vorzüglichstes Hautwasser zur Erhaltung der vollen Jugendfrische, sowie zur sicheren Entfernung von Sommersprossen, Bräune etc., Röthe, gelben Flecken und allen Unreinheiten des Teints.

LOHSE's Lilienmilch-Seife,
die reinste und mildeste aller Toilette-seifen, erzeugt nach kurzem Gebrauche rosig weisse, sammetweiche Haut.
Beim Ankauf meiner Fabrikate achte man stets auf die Firma
GUSTAV LOHSE BERLIN.
In allen guten Parfümerien, Droguerien etc. des In- und Auslandes käuflich.

Zur Pflege der HAUT ist das beste Produkt die CRÈME SIMON

Unübertroffen für den TEINT und für die Toilette des Gesichts und der Hände

Nur echt mit der Unterschrift: Simon

Graue Haare

d. Kopfes u. Bartes erhält ihre ursprüngl. Farbe von Braun, Braun od. Schwarz wieder, dauernd unschädlich absolut neues unschädliches Mittel „Amor" garantirt gesch.! à 4 M. — 1 Jahr ausreichend. Nur v. Franz Schwarzlose, Berlin, Leipzigerstraße 66 (Colonnaden) zu beziehen. (211)

Epilepsie (Fallsucht).

Broschüre über erfolgreiche Heilung gratis. Ueberzeugende Anerkennungen von Dr. phil. Klumpke in Wiesenhof b. Stettin.
Rückporto in allen Ländern.

Patentirte Erfindungen

vermittelt für jede Nutzung und; renommirteste

Adolph Heydel,

Ausstellung für neueste Erfindungen
Königsberg i. Pr. (167)

Keine Gehaltsansprüche. Junge, gut. Kaufl. mit. für. erf. in Cicar., Tuch-Fabr., Manufact.-Kurz-Leder-Fabr. Colonialwaaren-Geschäft. Kaution. Reflectanten wollen sich sofort melden bei Ludwig Loewe & Co. A.-G. Berlin S.W. Hallesches Thor, Lagerhaus.

Stollwerck's Chocolade. Cacao.

Anerkannt vorzüglich!

Vorräthig in fast allen Conditoreien, Colonial- und Delicatessen-Geschäften.

Post [illegible]
Post [illegible]
Post [illegible]
Post [illegible]
Post [illegible]
Post [illegible]
S. Poliak, Spiritus-Engros 1880. Tel. Cassenverbindung. MAGDEBURG.
Unerreichter Engrospreis!

Im. Manilla-Cigarren

Specialität, empfehlen per 1/10 M 6.20, per 1/20 Kiste M 10. (79)

Havana-Cigarren

hochfein, ganz abgelagerte Qualitäten, Netto baarer Tänzchen excl. 200 Stück zu 16 M Fabrikanten Wilhelm Carl Meyer & Bremen.
Ausführliche Preisliste gratis und franco.
Neue aber unbekannte Kunden per Nachnahme.

In den Apotheken.

Fabrik: Frankfurt a. M.

F. Wolff & Sohn's Toiletteseifen sind die besten zur Erhaltung einer zarten weissen Haut.

Indische Blumenseife
hochfeine Toilettseife, 50 Pf. p. St.

PALMITIN-SEIFE
neutral - gut - billig

Zu haben in allen besseren Handlungen à 25 Pfg. in allen Städten Deutschlands.
P. Wolff & Sohn, Karlsruhe.
Filiale: Wien I, Köllnerhofgasse 6.

Thierack's hygienische Fettseife No. 690 ist die beste Seife zur Pflege der Haut.

Zur Fabrikation aller Brennereien, Liköre, Essig, Essenzen und sämmtlicher in diesen Fächern einschlägigen Maschinen und Special-Gerätschaften, wie: Destillirapparate, Hefen, Würzen, Kühlschlangen, Brennblasen, Maischpumpen und Centrifugen. (205)
Erwerbs-Katalog für Jedermann gratis u. fr.
Rich. Schiller & Co., Charlottenburg.

Central-Annoncen-Expedition
G. L. Daube & Co.

ÜBERNAHME von Annoncen-Aufträgen für alle Zeitungen aller Länder.
AUSARBEITUNG geschmackvoller Annoncen-Entwürfe, Reclamen für eine rationelle Publicität.
Grössere Insertions-Aufträge zu äussersten Pauschalpreisen.
Zeitungscatalog und weitere Auskunft gratis.
Central-Bureau: Frankfurt a. M., Kaiserstrasse 10a.

Lebensversicherungs-Gesellschaft zu Leipzig

(alte Leipziger) auf Gegenseitigkeit gegründet 1830.

Versicherungsbestand:
Ende 1891: 486 Millionen M; Ende 1894: 537 Millionen M; Ende 1895: 617 Millionen M

Prämien:
Ende 1891: 13½ Millionen M; Ende 1894: 15½ Millionen M; Ende 1895: 17½ Millionen M

Gezahlte Versicherungssummen:
bis Ende 1891: 76 Millionen M; bis Ende 1894: 84 Millionen M; bis Ende 1895: 97 Millionen M

Die Versicherten erhielten durchschnittlich an Dividende gezahlt:
1840–49: 13%, 1850–59: 16%, 1860–69: 28%, 1870–79: 34%, 1880–89: 41%, 1890–95: 42%, der ordentlichen Jahresprämie.

Bei den 41 deutschen Lebensversicherungs-Gesellschaften waren Ende 1895 versichert Summen 5300 Millionen Mark versichert. Diese Riesenziffer zeigt, welche Bedeutung die Lebensversicherung in Deutschland bereits gewonnen hat. Die Lebensversicherung ist ein Segen für Jedermann; Niemand, kein Kaufmann, kein Gewerbetreibender, kein Handwerker, kein Beamter sollte daher versäumen, seinen Versicherungsantrag zu stellen.

Die Lebensversicherungs-Gesellschaft zu Leipzig ist eine gegenseitige Versicherungsgesellschaft (Mitgliedschaft) durch Übernahme einer der gedruckten auf Wunsch gern übersendeten Versicherungsanträge. Alle Ueberschüsse fallen bei ihr den Versicherten zu. Nähere Auskunft ertheilen die Gesellschaft, ihre Agenten und Vertreter.

Lebensversicherungs- & Ersparnis-Bank

STUTTGART

Aller Comfort des Versicherten.
Sehr mässige Tarifprämien.
Hohe Dividenden.
Günstigste Versicherungsbedingungen.

Weitestes Entgegenkommen bei Zahlungsverbindlichkeiten.

Kriegsversicherung für gen. Wehrpflichtige ohne Extraprämie.

Ausführliche Prospekte unentgeltlich bei der Bank und den allerorts aufgestellten Vertretern.

Gegründet 1854.

Erster Reservefonds.
Versicherungsstand: 440 Millionen Mark.

Bankvermögen 120 Millionen Mark, darunter Lebensversicherungsfonds 10 Millionen Mark.

Seit Bestehen der Bank bis heute [illegible] Millionen Mark

Dividenden [illegible] 37 Millionen Mark

Versicherungssumme [illegible] 38 Millionen Mark

Versicherungssumme [illegible] 75 Millionen Mark

Berlin, Köln, Leipzig, Nürnberg, Stuttgart, Breslau, Hamburg, Mannheim, München, Dresden, Leipzig, Wiesbaden.

Dr. J. Schanz & Co.
Patente
Besorgung und Verwerthung sämmtlicher An- und Verkauf von Erfindungen.

Verlagswerke jeder Art

Illustrirte Zeitung

Alle Rechte für literarische Mittheilungen und Artikel vorbehalten.

Nr. 2749. 106. Bd. Erscheint regelmäßig jeden Donnerstag. Vierteljährlich einer Nummer 1 Mark. Leipzig und Berlin. Preis vierteljährlich 7 Mk. — 5 Fl. 35 Kr. 8. W. 7 Kr. Frankobeilage) 9 Mk. 2.— 5 Fl. 61 Kr. 8 W. Für Japan 20 Mk. 12 Pf. 7. März 1896.

Zum 50jährigen Militärdienst-Jubiläum des Prinzen Georg von Sachsen.

Der Generalfeldmarschall, Generalinspector und commandirende General des königl. sächs. (12.) Armeecorps Prinz Georg, Herzog zu Sachsen, geboren am 8. August 1832, begeht am 8. März den 50. Jahrestag seines Eintritts in den Militärdienst, in dem er, gleich seinem Bruder, dem König Albert, die höchsten Würden und Ehren erlangt hat. Gleichwie sein Vater, der verewigte König Johann von Sachsen, so wendete auch Prinz Georg in frühern Jahren seine Vorliebe in erster Linie Künsten und Wissenschaften sowie sächsisch vaterländischen Bestrebungen zu. Die Zeitläufte haben es jedoch mit sich gebracht, daß der Prinz während des größten Theils seines Lebens seine besten Kräfte in den Dienst der Armee zu stellen hatte, und er that dies in Gemäßheit seiner ernsten Auffassung der irdischen Laufbahn mit aller ihm in so hohem Grade innewohnenden Pflichttreue und Gewissenhaftigkeit.

Prinz Georg gehört der sächsischen Armee schon seit dem 9. Juni 1895 an. An diesem Tage wurde er zum Chef des damaligen 3. Linien-Infanterieregiments ernannt, das heute die Nummer 106 führt und zur Garnison von Leipzig gehört. Den praktischen Dienst mit der Waffe lernte der Prinz im Jahre 1845 kennen, indem er am 8. März im 2. Infanterieregiment Prinz Max – heute führt es die Nummer 104 – eintrat und 1847 zum Gardereiterregiment übergang. Im Jahre 1850 gehörte er dem Generalstab an und wurde 1851 zur Fuß-, 1852 zur reitenden Artillerie versetzt. Nach seiner Beförderung zum Major im Jahre 1853 trat er im folgenden beim 3. Jägerbataillon als zweiter Stabsoffizier ein, dessen Commando er Ende September 1854 übernahm. Drei Jahre später kam er als zweiter Stabsoffizier zum Gardereiterregiment, das er später befehligte, wurde Anfang März 1858 Oberst und Ende October 1861

Prinz Georg, Herzog zu Sachsen.

Nach einer Photographie von Otto Meyer in Dresden

Generalmajor. Als solcher fand er zunächst Verwendung im Commando der Reservedivision und sodann als Befehlshaber der 1. Reservebrigade.

An der Spitze dieser Brigade stand Prinz Georg auch 1866 im Böhmischen Feldzug und führte sie nach der Schlacht bei Königgrätz durch die Kleinen Karpaten. Am 11. December 1866 erfolgte die Beförderung des Prinzen zum Generallieutenant, und er erhielt als solcher das Commando erst der 2., dann der 1. Infanteriedivision der reorganisirten sächsischen Truppen. Letztere befehligte der Prinz auch noch bei Beginn des Krieges gegen Frankreich im Jahre 1870, der ihm seltene Erfolge als Truppenführer bringen sollte. Die genannte sächsische Infanteriedivision bildete in der heißen Schlacht bei St. Privat-la Montagne am 18. August das erste Treffen. Nach diesem entscheidenden, für die sächsischen Truppen so ruhmreichen Tage trat der Prinz an Stelle seines Bruders Albert, der den Oberbefehl über die neugebildete Maasarmee übernahm, an die Spitze des königl. sächs. (12.) Armeecorps, das er bis zur Beendigung des siegreichen Feldzugs commandirte. Unter des Prinzen Georg Führung erwarben sich die sächsischen Truppen unverwelklichen Lorbeer bei Nouart, Beaumont, Sedan und namentlich vor Paris in den blutigen Schlachten bei Villiers und Brie am 30. November und 2. December. Erst am Tage des Truppeneinzugs in Dresden, am 11. Juli 1871, legte Prinz Georg den Oberbefehl über die sächsischen Truppen in die Hände des Kronprinzen Albert zurück.

Hohe Kriegsorden schmückten des Prinzen Brust bei der Heimkehr aus dem Feld: das Comthurkreuz 1. Klasse des sächsischen St. Heinrich Ordens, das Eiserne Kreuz 2. und 1. Klasse, der Orden pour le mérite und das Großkreuz des militärischen Verdienstordens von Württemberg. Im Jahre 1866 war der Prinz mit dem Ritterkreuz des St. Heinrichs Ordens und dem österreichischen Militärverdienstkreuz decorirt worden. Seit 1871, und zwar seit den Tagen des Truppeneinzugs in Berlin und Dresden, ist der Prinz auch Chef des sächsischen Schützen- (Füsilier-) Regiments Nr. 108 und des elitärischen Ulanenregiments Nr. 18; die Stadt Dresden aber bedenkte damals den siegreich heimkehrenden Königssohn mit einer silbernen Germania, und die Stände des meißener Kreises widmeten ihm einen Ehrensäbel.

Seit der Thronbesteigung des Königs Albert Ende October 1873, seit welcher Zeit Prinz Georg auch Chef des 11. österreichischen Infanterieregiments ist, bekleidet Prinz Georg wieder das 12. Armeecorps, und in den seither nahezu verflossenen 23 Jahren haben viele und große Veränderungen bei den sächsischen Truppen stattgefunden, sowol bezüglich der Bewaffnung und Uniformirung als auch hinsichtlich der Stärke und taktischen Gliederung. Der mustergiltige Zustand und die hervorragende Leistungsfähigkeit des sächsischen Armeecorps, die gelegentlich der sächsischen Kaisertage durch die mittels Armeebefehls bekannt gegebenen schmeichelhaften Handschreiben der Kaiser Wilhelm I. und Wilhelm II. an König Albert, nicht minder durch die vom Kaiser Wilhelm II. am Tage seines Regierungsantritts verfügte Ernennung des Prinzen Georg zum Generalinspector und Generalfeldmarschall erneut vor aller Welt anerkannt worden sind, wurden erreicht unter dem Obercommando des Prinzen und sind in erster Linie sein Verdienst, die Frucht seines unablässigen ernsten Strebens. Für letzteres legte auch den besten Beweis ab des Prinzen Erlaß gegen die Soldatenmißhandlungen, die seitens Vorgesetzter leider auch im sächsischen Armeecorps vorgekommen waren. Der Erlaß gelangte nur durch eine Indiscretion in die Oeffentlichkeit, bekundete aber in unverbrüchlicher Weise des Prinzen lebhafte Fürsorge um das Schicksal der seinem Oberbefehl unterstellten Leute.

Die Armee wußte es schon längst, daß sie in dem Prinzen Georg von Sachsen einen echten rechten Soldatenvater besaß und hat ihm dafür auch schon einen sichtbaren Beweis gegeben. Dies geschah am 15. September 1894 gelegentlich der damaligen sächsischen Herbstmanöver im großen Kirchfeld der Albrechtsburg zu Meißen. Dort wurde ihm nämlich ein von den Offizieren des 12. Armeecorps gestiftetes Geschenk überreicht: ein großes Gemälde des Schlachtenmalers v. Gay „Nach der Parade“ mit Bildnissen der prinzlichen Familienmitglieder und der hervorragendsten damaligen sächsischen Truppenführer. Jenes Gemälde hätte bereits im Mai genannten Jahres übergeben werden sollen, in welchem Monat der Prinz mit seiner Gemahlin die Silberne Hochzeit gefeiert haben würde, allein im Februar desselben Jahres riß der Tod die Fürstin, eine geborene Infantin von Portugal, aus dem Kreise der Ihrigen. Prinz Georg hat seine zweite Gemahlin heimgeführt und lebt nur seinen Kindern, seinen militärischen Pflichten und vaterländischen Bestrebungen.

Nicht unerwähnt sei hier noch, daß Prinz Georg durch seine Kinder der Stammvater geworden ist neuer Zweige der uralten Herrscherhäuser Wettin und Habsburg, indem seinem ältesten Sohn, dem Prinzen Friedrich August, von dessen Gemahlin, der Erzherzogin Luise von Oesterreich-Toscana, 1893 zwei Söhne, Prinz Georg der Jüngere und Friedrich Christian, geschenkt wurden, und seine jüngste Tochter, Prinzeß Maria Josepha, vermählt mit dem Erzherzog Otto von Oesterreich, 1887 und 1895 Mutter von zwei Söhnen wurde, den Erzherzogen Karl Franz Joseph und Max.

Es erübrigt noch zu bemerken, daß der Deutsche Kaiser dem Prinzen Georg auch das äußere Zeichen der höchsten militärischen Würde, den Marschallstab, verliehen hat. Dies geschah bei Gelegenheit des Besuchs, den Kaiser Wilhelm am 27. August 1888 dem sächsischen Hof in Pillnitz abstattete, vor dem Bahnhof in Dresden-Friedrichstadt, wo der Prinz auf dem rechten Flügel der aufgestellten Ehrencompagnie an der Spitze der Generalität stand. Bei der an demselben Tage stattgehabten ersten Besichtigung des sächsischen Kaisergrenadierregiments Nr. 101 durch seinen Chef, den Kaiser, auf dem Grenadierkasernenhof führte der Prinz den Marschallstab zum ersten mal.

Anläßlich seines jetzigen Goldenen Militärdienstjubiläums wird die Armee dem Prinzen ein weiteres Geschenk darbringen, nicht minder wird es ihm bei diesem Anlaß an Ehren und Auszeichnungen aller Art nicht fehlen. Das Sachsenvolk, das Sachsenvolk vereinigt sich an dem militärischen Ehrentage des Prinzen in dem aufrichtigen Wunsch, den Jubilar neben seinem königlichen Bruder noch lange als Vorbild aller militärischen Tugenden an seiner Spitze zu sehen. D.

Wochenschau.

Die neuen Gemeinderathswahlen. — Die Wahlen zum neuen Gemeinderath begannen am 27. Februar mit dem ersten Wahlkörper des dritten Grades mit der Stichwahl v. J. d. h. sie sind weiter durchaus antisemitisch ausgefallen. Auch in den verschiedenen Bezirken innere Stadt und Vorstädte wurden Antisemiten mit Pluralitäten von 27, bezw. zwei Stimmen in den Gemeinderath gewählt. Sämmtliche 16 Mandate im dritten Wahlkörper sind somit antisemitisch besetzt. Im Kampf des Vorgehen zwei dieser Bezirke große Bedeutung besaß. Der sozialistischen Candidaten fielen nur geringe Stimmenzahlen zu. Ein Zwischenfall war bei den Wahlen nicht vorgekommen.

Die Ausgleichsverhandlungen im ungarischen Abgeordnetenhause. — Der österreichisch-ungarische Ausgleich beherrscht in der gesetzlosen Lage das ungarische Abgeordnetenhaus. In der Sitzung am 24. Februar brachte der Ministerpräsident Baron Banffy die Zahl der Oppositionsredner, welche sich zum Worte gemeldet hatten, zur Sprache. v. Banffy erwiderte darauf, daß das Ausgleichswerk, sobald es beiderseits einverleibt werden wird. Das Ministerium Banffy sei vorläufig parlamentarisch und die ungarische Regierung verpflichtet, mit ihm zu verhandeln. Gemeinsame Angelegenheiten mit Oesterreich werde es auch dann geben, wenn das Zoll- und Handelsbündniß nicht zu Stande kam. Der Antrag Banffy's wurde darauf mit großer Mehrheit angenommen. Hierauf brachte Graf Apponyi seinen Antrag ein, demzufolge die Regierung aufgefordert werde, die vorbereitenden Schritte zu thun, die nothwendig wären für den Fall, daß, wenn die Verhandlungen mit Oesterreich scheiterten, Ungarn den einseitigen Zollvertragsrecht in Bezug auf Handels- und damit zusammenhängende Angelegenheiten ohne Hinderniß Gebrauch machen könne. Hierzu bemerkte in der darauffolgenden Sitzung der Handelsminister Daniel, daß die ungarische Regierung, als sie in die Verhandlungen eingetreten, sich der Ansicht wohlbewußt gewesen sei, daß in denen sie enden könne. Sie habe die Ueberzeugung eines selbständigen Zollgebiets nur für den Fall, daß die Interessen Ungarns innerhalb dieser Grenzen nicht gewahrt werden könnten, nicht aus den Augen verloren und deshalb die eventuellen Untersuchungen angestellt, wenn sie eine nothwendige Voraussetzung erweisen, sie jetzt dabei den Antrag Apponyi ab. In der Sitzung am 26. erklärte Koloman Tisza, daß in Ungarn der Ausgang der Ausgleichsfrage nicht gemeinsam Zollgebiet im Nachtheil seien kennen, sondern, die hierauf kein großer Gewicht legten, dass die letztern wollen die Nachtheile des Zollbündnisses für Ungarn durch Daten noch, während die ersteren das Gegentheil nicht beweisen könnten. Im ganzen genommen könne niemand behaupten, daß das Zoll- und Handelsbündniß für beide Staaten der Monarchie schädlich gewirkt wäre, denn niemand könne die hohe volkswirthschaftliche Entwicklung in Abrede stellen, die beide Staaten in den letzten 30 Jahren genommen hätten. Gr. Tisza glaube nicht misverstanden zu werden, wenn er die Herren in Oesterreich davor warne, sich einzubilden, als könnten sie Ungarn durch Anstöße oder durch übertriebene Forderungen einschüchtern; er hoffe, die österreichische Regierung und Gesetzgebung würden ihre Forderungen auf ein billiges Maß beschränken. Julius Horvath trat für den Antrag Apponyi ein.

Ein Mißerfolg des französischen Ministeriums Bourgeois in der Deputirtenkammer. — In der Deputirtenkammer brachte die Regierung in der vergangenen Woche einen Gesetzentwurf über die progressive Einkommensteuer ein. Diese soll an die Stelle der bisherigen Mobiliar- sowie der Thür- und Fenstersteuer treten, die 130 Mill. Frs. jährlich eintrugen, außerdem 5 Mill. zur Vertheilung unter Personen der Steuer auf unbebaute Grundstücke und eine weitere Million als Unterstützungsbeitrag für jene Gemeinden, die eine Neuanlage des Katasters verwünschen. Einkommen bis zu 2500 Frs. sollen nach der Vorlage sämmtlich steuerfrei bleiben, was eine Steuerbefreiung von 6½ Mill. Einwohnern bedeutet. Die Einkommen von 2500 bis 5000 Frs. sollen 1 Proc., von 5- bis 10000 Frs. 2 Proc., von 10- bis 20000 Frs. 3 Proc., von 20- bis 50000 Frs. 4 Proc., die über 50000 Frs. 5 Proc. Steuer zahlen. Von den Einkommen sollen immer 2000 Frs. als steuerfrei abgezogen werden. Die Vorlage fand indeß in der Kammer keine sympathische Aufnahme, sie wurde nach längerer Debatte in der Sitzung vom 25. Februar an eine Commission von 33 Mitgliedern verwiesen, wovon 29 entschiedene Gegner derselben sind, während die übrigen vier sich zwar grundsätzlich für eine Einkommensteuer erklärten, jedoch ausdrückliche Vorbehalte bezüglich der Vorlage machen. Dieser Mißerfolg der Regierung ist theilweise auf eine stark sozialistisch gefärbte Rede des Handelsministers Mesureux in Châlons sur-Marne am 24. Februar zurückzuführen, in der er als den zweiten noch lange stehenden Minister die Regierungsvorlage der sozialdemokratischen Republikaner bekannt hatte, wodurch es der Kammer starke Verstimmung hervorrief.

Wieder eine englische Ministerrede. — Der Erste Lord der englischen Admiralität Goschen hielt am 26. Februar in einer nationalistischen Versammlung zu Lewes eine Rede, in der er die Ruhe des Landes und das Fehlen der Parteihader in den Vertretungen des Landes rühmend hervorhob. Das Land sei den Agitationen für Verfassungsänderungen müde, aber es glaube, daß der Hauptgrund für dieses Verhalten in der Zurückziehung der Parteiquälereien angesichts der bevorstehenden Gefahr im Monat Januar zu suchen sei, die das ganze Land einmütig machte und die unterschiedlichen Meinungsverschiedenheiten zurückstellen ließ, um das Interesse auf jene Punkte zu lenken, die keinen Aufschub mehr duldeten, um die Rechte und Interessen des englischen Volkes in allen Weltgegenden aufrecht zu erhalten. Gleichen erörterte sodann die Unterrichtsfrage, verurtheilte das Sweating-Unwesen und erklärte alsdann, daß einige Steuerlasten noch zu erleichtern seien. Ein bedeutender deutscher Staatsmann, jedoch nicht etwa Fürst Bismarck, sei in den vergangenen Jahre öfters gewesen, England würde es niemals wagen, seine Interessen im Ausland mit Gewalt zu schützen, und vor ein Falle eines Angriffs auf das Gebiet seiner Interessen in England zu Kriegsrüstungen schritten. Die Vertreter seien beschämt durch die jüngsten Vorgänge eines andern belehrt. Uebrigens seien die Gesinnungen der englischen Regierung zum Deutschen Kaiser so herzlich, wie sie im gegenwärtigen Zeitpunkt nur sein können. Was Englands Stellung zu den fremden Mächten anlange, so hätten verschiedene Minister vorgestern versichert, England, dessen Hauptbestrebung eben auf der Förderung des Handels beruhe, sein bestimmtes Augenmerk an eine Grenze zu bringen. Schließlich brachte der Redner seine Ansicht darüber aus, daß das ganze Land von der Kolonialpolitik der Regierung vollständig überzeugt sei. — In der politischen Welt erregte diese Rede bedeutende Verwunderung. Besonders die Stelle, daß England den Vorwurf, es zu fürchten, erfolgreich zurückgewiesen habe und daß seine Genugthuung auf der Ansicht seiner Gegner beruhe, erscheinen die „Daily Nachr.“ „England hatte keinen, es Mr. Goschen machen will, in die Lage versetzt weiten sein, seine anerkannte Machtstelle zu verschmähen; eher würden sie das Gegentheil für möglich halten, und wenn Gelegenheit dazu geboten wäre, würden sie vielleicht mit Gottes Hilfe den Sieg davontragen, welche das ihre gegenwärtige Ansicht.

Dr. Jamison in London vor Gericht. — Wie bereits mitgetheilt, wurden Dr. Jamison und seine Officiere, die den rauberischen Einfall in Transvaal unternommen hatten, nach Europa entschieden, wo sie am 23. Februar einlangten und von der hiesigen Bevölkerung jubelnd begrüßt wurden. Am 25. erschienen sie vor dem Polizeigericht unter der Anklage, Krieg gegen einen befreundeten Staat geführt zu haben. Der Zuschauerraum überfüllt die Anklage, jeder Kaiserhof wurde aber vom Publicum mit jubelnden Hochs begleitet. Der Richter Bodkin leitete verhielt ohne Gesetz, den Oberstleutnant nämlich zu laden. Der Staatsanwalt verlangte die Vertagung, damit der Generalstaatsanwalt und der Kronanwalt in dieser wichtigen Sache nicht mitwirken könnten. Der Richter stimmte der Vertagung auf 14 Tage zu, wies aber auf die bekannten Schwere der Anklage hin. Bei der Verhandlung der Angelegenheit vor dem Polizeigericht am 2. März wurden die Richter den Angeklagten vor, sie alle schon in mehreren Demonstrationen das Publicum begrüßen lernte. Der Richter bat, man den Angeklagten Ruhe, damit sie ihre Sache führen könnten.

Vom italienisch-abessinischen Kriegsschauplatz. — Auf dem italienisch-abessinischen Kriegsschauplatz ist es zu keinen neuen erheblichen Zusammenstößen nicht gekommen. Die Truppen der gestalten Truppen sollten nach ihrer Landung in Massaua Rast zu setzen, um einem Angriff der Derwische im Fall der Umgehung Kassalas begegnen zu können. Die General Baratieri an den Kriegsminister nach Rom, die Mannschaften seien so ermüdet, daß Oberst Arimondi mit einer seiner Brigaden Massaua nicht verlassen könne. Gegen diese Meldung wendet sich Crispi, der die Truppen aber alsbald weiterzurücken. Es sind auch schon Theile von ihnen in Kassala eingetroffen und am 1. März in Asmara, wohin sich auch Baratieri begeben hat. Die Truppen sollen in Asmara zu Brigaden 3 Forts und 12 Bataillone, 4 Forts und 16 Bataillone vereinigt werden. Unter den verschiedenen Truppentheilen, die sich jetzt in Asmara befinden, befinden sich auch der Kapitän Macco und die Besatzung Kassalas, welch letzterer Platz er erhalten wurde. Bei dem Kampf hatten zwei Bataillone Askaris, die Compagnien Eingeborene und eine Batterie Artillerie theilgenommen. Diese Truppen Nachrichten vom 26. und 27. Februar hatte der Feind am Abend jener oder Gefecht und Compagnien einmarschiert, als wenn er beabsichtigte, die italienischen Truppen anzugreifen; aber während der Nacht ist er auf dem Rückzug gegen Kassala zurück und verließ seine Stellungen vollständig. Die Italiener sind ihm nicht gefolgt.

Auflösung der französischen Kammer. — Der französische Ministerrath beschloß am 26. Februar die Auflösung der Kammer. Die Neuwahlen zur Deputirtenkammer werden am 20. März, zum Senat auf den 26. April festgesetzt. Die Kammer tritt am 12. Mai zusammen.

Die portugiesische Besitzung Lourenço Marques vor der Deputirtenkammer. — In der portugiesischen Deputirtenkammer brandmarkte am 26. Februar der Minister des Aeußern, Gr. Soveral, eine Anfrage des Deputirten Manuel Buiza, daß die portugiesischen Behörden keine genügende Sicherung gegen den Landverkauf der Eingeborenen in Lourenço Marques treffen. Der Minister erwiderte, seine Absicht sei dahin gegangen, es die Interessen einer deutschen Staatsangehörigen einer Landconcession erhielt, sei es dieser dann die Concession der deutschen Regierung angezeigt habe. Der Minister bemerkte hierzu, die Regierung werde den Fall prüfen und nach Befinden deren Lösung auf diplomatischem Wege oder durch die ihr zu Gebote stehenden gesetzlichen Mittel zu erreichen suchen.

Umgestaltung des bulgarischen Ministeriums. — In bulgarische Ministerium hat am 24. Februar eine Umgestaltung erfahren. Der bisherige Minister des Auswärtigen Natschewitsch, der stets ein Gegner des vorherrschenden Einflusses Rußlands in Bulgarien war, wollte die Leitung der äußeren Politik in diesem Sinne nicht fortführen. Er trat deshalb auf das erneute Ansuchen des Handels und des Ackerbaus zurück. Stambulow als Ministerpräsident das Ministerium des Innern und nahm gleichzeitig auch mit dem des Auswärtigen vorläufig. Kammerpräsident Theodorow übernahm das Ministerium der Justiz, Welitschkow das des öffentlichen Unterrichts und Mutkurow das der öffentlichen Arbeiten.

Unruhen auf der Insel Kreta. — Auf Kreta scheinen neuerdings ernstere Wirren zu drohen. Die Christenbevölkerung verlangt eine Proclamation, in der es der Union Griechenland zu erklären. Die griechische Regierung scheint energische Vorstellungen an die Pforte. Der Gouverneur von Kreta, der ernstlich erkrankt ist, hat um seine Enthebung gebeten und angenommen wurde.

Eine Rede des Premierministers von Garlsruhe. — Gegen Meldung der „Times“ aus Garlsruhe hielt gestern der neue Premierminister von Garlsruhe in einer Versammlung seine Rede, seine Minister des neuen Ministeriums zu ernennen, nahm von Graf Abeken, habe französische Kreuzer in Ankünften erhalten, daß der Transvaalkrise Besorgnisse nicht Ueber die Krise der ganz eigenartigen Umstände, die der englischen Regierung und Transvaal hervorgerufen, auszusprechen; er habe Grund zu der Hoffnung, daß Krieg zwischen Transvaal ebenfalls vermieden würden.

Revolution in Nicaragua. — In der nordamerikanischen Republik Nicaragua herrscht eine Revolution aus, welche der Regierung der Vereinigten Staaten ein Eingreifen mit Kriegsschiffen nach Corinto zum Schutz des amerikanischen Eigenthums nothwendig machte. Das Kriegsrecht wurde verhängt. In den Provinzen und ein Theil der liberalen unterstützt die Regierung Zelaya. Es wurde bekämpft, daß die Revolutionäre von dem Gouverneur Salvador in Leon befindet, die Hauptstadt Managua eingenommen werden, die den 2000 bewaffneten Leuten verblieben sind. Der Präsident Zelaya 40 Meilen von Managua stehen, um sich Die Truppen der Freiheitskämpfer von Leon sind bereits in Granada eingetroffen. Zelaya hat seine Truppen in Granada und Managua zusammengezogen, um sich Leon zu werfen, was dieser aber zu hindern sucht. Die Truppen an 45 zu ersetzen, und Nicaragua zu der Zeit, als die Englisch-Kriegsmarine, das Nicaragua zu der Zeit, als die Englisch-Gewalt besetzt hatten, in Deutschland angekauft hat. Mehrere in der Händen der Aufständischen.

Parteinahme des Senats der Vereinigten Staaten für die cubanen Aufständischen. — Der Senat der Vereinigten Staaten von Nordamerika beschloß am 26. Februar mit 41 gegen 6 Stimmen, die Aufständischen auf der Insel Cuba als kriegführende Macht anzuerkennen. Zustand wurde in Folge dessen mit dem Amendement Gorman's angenommen, daß Cuba mit dem Amendement Gorman's angenommen, daß Cuba mit dem Amendement Gorman's angenommen, daß Cuba

tie Regierung wenig genirt, weil die unparteiischen Erklärungen der amerikanischen Presse auf Cuba vermuthen lassen, daß die Sache der Aufständischen keineswegs so günstig stehe, wie der Senat annimmt, und weil sie unter den thatsächlichen Umständen sich nicht für berechtigt hält, das Aufstellen neuer, wie sie als eine Ruestungsbewegung ansieht. In Spanien hat erwähnter Beschluß fieberhaftlich große Aufregung hervor, namentlich in Madrid und Barcelona; der Ministerrath berieth dem Schatzsekretär, es sei Absicht derart zu thun.

Nach alle übrigen Kriegsschiffe sollen noch etwa 50 Patrouillen der Handelsmarine in Kriegsdienste gestellt werden. Desgleichen soll demnächst ein neues Einstellungsgesetz, demzufolge jährlich 70000 Mann Infanterie und 6000 Mann Kavallerie, nach Cuba abgehen.

Colonial-Angelegenheiten.

Gründung der Abtheilung Hamburg der Deutschen Colonialgesellschaft. — In Hamburg fand am 21. Februar die Gründung einer hamburger Abtheilung der Deutschen Colonialgesellschaft statt. An der von 300 Personen besuchten Versammlung betheiligte sich auch Herzog Johann Albrecht zu Mecklenburg-Schwerin, der hier waren die beiden Bürgermeister Dr. Mendelsohn und Dr. Petersmann, mehrere Senatsmitglieder, der Präsident der Bürgerschaft, viele Offiziere, Aerzte, Kaufleute, Gelehrte u. s. w. anwesend. Zum Präsidenten wurde der Senator Oswald, Vorsitzender der Deputation für Handel und Schiffahrt, gewählt. An den Kaiser sandte die Versammlung ein Huldigungstelegramm. Bisher erklärten sich 450 Beitrittserklärungen.

Deutsches Kaufhaus für Produkte deutscher Colonien. — Die Deutsche Colonialgesellschaft beschloß in ihrer Sitzung vom 19. Februar in Berlin unter dem Vorsitz des Herzogs Johann Albrecht zu Mecklenburg-Schwerin, ein Kaufhaus zum Vertrieb der aus den deutschen Colonien stammenden Produkte zu Lehen zu rufen. Zugleich soll dieses weiten Kreisen der Bevölkerung den Segen ecken, aus den deutschen Colonien stammender Waaren erwöglichen. Ferner die Verbreitung colonialen Unterrichtswesens fördern und neue anregen. Die Geschäftsleitung des Kaufhauses, das unter der Firma „Deutsches Kaufhaus" als offenes Geschäft und Versandhaus treten soll, in Berlin errichtet werden soll, wird einem gewählten Colonialwaarenhändler unter Aufsicht der Deutschen Colonialgesellschaft anvertraut werden.

Aus Deutsch-Ostafrika. — Das Befinden des Residenten Bumiller hat sich wieder gebessert. Er ist von Mpapua nach Kilimatinde zurückgekehrt. Leider dauert leidenschaftliche Station unter dem Verbot des Herzogs Johann Albrecht zu Mecklenburg-Schwerin, ein Kaufhaus zum Vertrieb der aus den deutschen Colonien stammenden Produkte zu Lehen zu rufen. Zugleich soll dieses weiten Kreisen der Bevölkerung den Segen ecken, aus den deutschen Colonien stammender Waaren erwöglichen. Ferner die Verbreitung colonialen Unterrichtswesens fördern und neue anregen. Die Geschäftsleitung des Kaufhauses, das unter der Firma „Deutsches Kaufhaus" als offenes Geschäft und Versandhaus treten soll, in Berlin errichtet werden soll, wird einem gewählten Colonialwaarenhändler unter Aufsicht der Deutschen Colonialgesellschaft anvertraut werden.

Aus Deutsch-Ostafrika. — Das Befinden des Residenten Bumiller hat sich wieder gebessert. Er ist von Mpapua nach Kilimatinde zurückgekehrt. Leider dauert leidenschaftliche Station unter dem Verbot des Herzogs Johann Albrecht zu Mecklenburg-Schwerin, ein Kaufhaus zum Vertrieb der aus den deutschen Colonien stammenden Produkte zu Lehen zu rufen. Zugleich soll dieses weiten Kreisen der Bevölkerung den Segen ecken, aus den deutschen Colonien stammender Waaren erwöglichen. Ferner die Verbreitung colonialen Unterrichtswesens fördern und neue anregen. Die Geschäftsleitung des Kaufhauses, das unter der Firma „Deutsches Kaufhaus" als offenes Geschäft und Versandhaus treten soll, in Berlin errichtet werden soll, wird einem gewählten Colonialwaarenhändler unter Aufsicht der Deutschen Colonialgesellschaft anvertraut werden.

Aus Deutsch-Ostafrika. — Das Befinden des Residenten Bumiller hat sich wieder gebessert. Er ist von Mpapua nach Kilimatinde zurückgekehrt. Leider dauert leidenschaftliche Station unter dem Verbot des Herzogs Johann Albrecht zu Mecklenburg-Schwerin, ein Kaufhaus zum Vertrieb der aus den deutschen Colonien stammenden Produkte zu Lehen zu rufen. Zugleich soll dieses weiten Kreisen der Bevölkerung den Segen ecken, aus den deutschen Colonien stammender Waaren erwöglichen. Ferner die Verbreitung colonialen Unterrichtswesens fördern und neue anregen. Die Geschäftsleitung des Kaufhauses, das unter der Firma „Deutsches Kaufhaus" als offenes Geschäft und Versandhaus treten soll, in Berlin errichtet werden soll, wird einem gewählten Colonialwaarenhändler unter Aufsicht der Deutschen Colonialgesellschaft anvertraut werden.

Mannigfaltigkeiten.

Hofnachrichten.

Die Genesung des Großherzogs von Mecklenburg-Schwerin macht gute Fortschritte, das Athmen hat sich nicht wieder eingestellt.

Die Herzogin von Sachsen-Koburg und Gotha kam am 27. Februar mit ihren beiden jüngsten Töchtern von Gotha in Darmstadt an und setzte abends mit der Prinzessin Alexandra die Reise nach England fort, während die Prinzessin Beatrice in Darmstadt blieb. Der Herzog kehrte den Abend nach Koburg zurück.

Prinzessin Luise von Sachsen-Koburg und Gotha kehrte am 23. Februar aus Abbazia, wo sie sich längere Zeit aufgehalten hatte, nach Wien zurück.

In dem Befinden des an Grippe und Lungenpest leidenden Fürsten Reuß ältere Linie in Gera hatte sich eine leichte Besserung bemerkbar gemacht, als am 28. Februar ein abermaliger Rückfall, Ausbruch der Lungenpest nebst erheblicher Temperatursteigerung eintrat. Nach dem Bericht vom 28. Februar war die Temperaturerhöhung nur wenig zurückgegangen und die Schwäche erheblich.

Der Fürst und die Fürstin von Waldeck trafen am 28. Februar zum Besuch der königlichen Familie in Stuttgart ein.

Ueber das Befinden des seit einigen Wochen in Aegypten weilenden Erbprinzen Leopold Anhalt, Sohnes des Erbprinzen Adolf von Lippe, sind keine beunruhigenden Berichte eingelaufen. Dem Erbprinz, der im verflossenen Herbst vom Pferd stürzte, wurde hierbei ein Rippenbruch zu Theil, durch welchen ungünstigen Zufall das jetzige Leiden entstanden zu sein scheint.

Der Herzog von Aosta ist laut Nachricht aus Turin heute in den Adern erkrankt.

Personalien.

Die Berliner Akademie der Wissenschaften wählte zu correspondirenden Mitgliedern ihrer physikalisch-mathematischen Klasse die Professoren der Mathematik Dr. Max Noether in Erlangen und Dr. Heinrich Weber in Straßburg.

Der belgische Ministerpräsident de Burlet wurde zum Gesandten in Berlin und der Finanzminister de Smet de Naeyer zum Ministerpräsidenten ernannt.

Preisausschreiben.

Die Colonialabtheilung des Auswärtigen Amts hat im Einvernehmen mit einer größeren Anzahl von colonialen Gesellschaften und Missionsgesellschaften den Beschluß gefaßt, für die beste tropenhygienische Broschüre, die auf der Berliner Gewerbe-Ausstellung 1896 (colonialer Theil) zur Ausstellung gelangen wird, einen Preis von 1000 ℳ auszusetzen.

Das Preisrichtercollegium der Karl-Schwartz-Stiftung macht das Ergebniß der preisbaren Preisbewerbungen bekannt. Das ausgeschriebene Thema lautete: „Berechnung der dynamischen Größen von A. A. Tresing und A. Adolff". Sieben Arbeiten waren eingegangen; zwei davon wurden als gleich gut erachtet. Da das weder mit dem Preis verbindlich wurde, so man in der Lage, noch einen zweiten Preis verleihen zu können. Der erste Preis von 600 ℳ ist dem Herrn Dr. Pleinsdorf in Hannover (Adolf), der zweite von 300 ℳ dem stud. math. Johannes Wernicke in Berlin zuerkannt worden. Zur Bewerbung um den nächsten Preis wird das Thema gestellt „Untersuchung der Zeitgrenze: In eine relativistische Moral möglich?" Zur die beste wissenschaftliche Behandlung dieses Themas setzt die Stiftung am 19. November 1896 einen Preis von 500 ℳ. Die Arbeiten sind bis zum 1. August 1899 an den Superintendenten Rudolf in Hannoverdem (Gotha) einzureichen.

Dr. Unna's dermatologische Preisaufgabe für 1896 fordert eine Arbeit über „Das Verhalten der Epithelzellen während der Entwicklung der wuchernden Hautneubildungen und der elementaren Gewebe". Die Bewerbung ist eine unbeschränkte, doch ist das Thema insbesondere für medicinische Doctorstudenten bestimmt. Der Preis beträgt 900 ℳ. Die Arbeit, die in deutscher Sprache geschrieben sein muß, ist bis zum 1. Dezember l. J. an die Verlagshandlung von Leopold Voß in Hamburg einzusenden.

Der Meillartzer-Preis in Höhe von 2400 Fl. ist von dem wiener Privatdocent Norbert Hauptmann für sein Drama „Hannele" zuerkannt worden.

Die in Wien erscheinende „Neue Musikalische Presse" veröffentlicht, gemäß der Wiener Testamentsverfügung zur Verwendung der Kammermusikpreise der Beethovenstiftung vom Jahre 1895 für die besten Kammermusikstücke, die diesen musikalischen Instrumente verwendet werden. Die Zusammenstellung der ursprünglichen Programme hierbei den Componisten überlassen. Die Preise betragen 300 und 200 Kronen. Zur Concurrenz am Wettbewerb sind alle Componisten Arbeiten sind berechtigt alle in Oesterreich-Ungarn lebenden Tonsetzer und zur österreichisch-ungarischen Staate angehörigen ohne Rücksicht auf ihren Wohnort. Die Einsendung hat an den Wiener Tonkünstlerverein in Wien I., Canovagasse 4, bis zum 1. Juli d. J. zu geschehen. Die preisgekrönten Werke bleiben Eigenthum des Componisten.

Das mailänder Blatt „Il Teatro" eröffnet sein Anerbieten des Hrn. Oskar Steiner in Wien, Generaldirectors der italienischen Ausstellung Venedig in Wien (April bis October 1896), eine Preisbewerbung für eine comische Oper, die während des nächsten Sommers in Wien aufgeführt werden soll. Es sind vier Preise im Betrage von 3000, 1500, 1000 und 500 Lire gesetzt ein besonderer Preis von 1000 Lire für das beste einaktige Libretto ausgesetzt. Dieses muß in italienischer Sprache geschrieben sein.

Kalender.

Die k. k. Theresianische Akademie in Wien feierte am 22. Februar den Gedenktag ihrer vor 150 Jahren erfolgten Gründung in Anwesenheit einer glänzenden Versammlung. Die Feier begann mit einem Hochamt in der Augustinerkirche, daran schloß sich der Festakt in den Räumen der Akademie, in den sich einreihten Baron Prokesch-Osten, Ritter Victor, die Minister Graf Gleispach, Graf Bylandt, Graf v. Kielmansegg, Graf v. Welsersheimb, Dr. Ritter, Frhr. v. Jenull sowie andere hohe Würdenträger des Hofs, des Staats und des Heers.

Vereinsnachrichten.

Der am 27. Februar in Berlin stattgehabten Versammlung des Vereins der Cyanirefabrikanten wohnte der Reichscommissar Graf v. Pfeilsdorff bei. Prof. Dr. Hasslack sprach über die Verkaufsfähigkeit des Cyanirgoldkalis im Wettbewerb mit der Petroleumbeleuchtung. Nach dieser Richtung wird das Cyanirgoldkalium mit dem ausländischen Artikel in Wettbewerb treten können, besonders wenn es gelungen sein werde, kleinere Brenner mit geringerem Cyanirverbrauch herzustellen. Dr. Müller sprach sich für die Bildung von Berufsgenossenschaften zur möglichst billigen Abgabe des Cyanirs. Rittergutsbesitzer v. Pulitz für die Errichtung einer gesetzlichen Unterstützungscasse und den Erlaß eines Privatversicherungs zur Herstellung einer brauchbaren billigen Lampe auf. Der Vorsitzende v. Brauchitsch berichtete über die Besprechungen der Bergwerksgewerbe; bei Cyanirindustrie könne eine Entschädigung nur durch Einführung eines Spritzmaterialgesetzes erfolgen. Die Debatte über die wirthschaftliche Lage des Cyanirgewerbe setzte Amtsrath Schmidt aus Lehme dahin zusammen, daß die Lage trostlos sei und allgemein das Messer ansetzt werde.

Der Deutsche Fischereiverein hielt am 24. Februar in Berlin seine Jahresversammlung ab. Im vergang. Jahre sind insgesammt ausgesetzt worden: 3014000 Lachsbrut, 1460000 Hechte, 2090000 europäische Aalteln und Setzlinge, 2380000 amerikanische Aalteln, 2445000 Aalchen, 118000 nordamerikanische Barsche, 400000 Aale, 100000 Zander, 1000 junge Karpfen und 618 Schock Satzfische. Im laufenden Jahre sollen auch Versuche mit der Aussetzung älterer Fische gemacht werden. Die diesjährige Ausstellung des Vereins in Treptow soll eine Sammlung lebender Fische darbieten, wie sie in solcher Reichhaltigkeit bisher noch nicht gezeigt worden ist. Im neuen Vereinsjahr will man es sich auch angelegen sein lassen, die Praxis des preußischen Fischereigesetzes kritisch zu beleuchten, die bekanntlich verbesserungsbedürftig sind.

Stenographie.

Durch die Gabelsberger'sche Presse ging kürzlich die Nachricht, der Magistrat zu Budapest werde binnen nur Gabelsberger'schen Unterricht in den städtischen Schulen gestatten. Auf eine Anfrage des königl. Stenographischen Institute zu Dresden hat der Unterrichtsabtheilung des Magistrats mitgetheilt, daß eine solche Verfügung nicht erlassen worden ist.

Die von dem Stenographen des Kaisers, Dr. Max Jung, herausgegebene „Deutsche Stenographenzeitung" (Gabelsberger) hat die Genehmigung zu Drucken der von Kaiser Julierteil beantragten „Deutschen Blätter zur Schnellschrift" ertheilt. Die Prüfung der Arbeiten hat der bisherige Vorsteher des Königl. Stenographischen Instituts in Dresden und jetzige Mitarbeiter im Reichsmilitärgericht Berlin, der „Kais. Ztg." der Irrgewissen übernommen; sie ist nach Ansicht des Stenographischen Vereins zu Berlin und des Brandenburgischen Verbands angemessen.

In der Januar-Hauptversammlung des Stolze'schen Stenographenvereins zu Berlin wurde die Errichtung eines Stiftungsvereinsfonds innerhalb des Vereins beschlossen. Unter den 34 Jubiläumsgaben befand sich auch das eines Neffen Richard Wagner aus Bayreuth, der als der drei Schüler des letzten Vereinsvorsitzenden Bruchstücke.

Ein zweitägiger internationaler Stenographencongreß mit Gute Anzahl einer Anfang September in der Schweiz abgehalten werden. Zu einer zu Bern unter dem Vorsitz des Professors Dr. Morgand. Stenographen des Deutschen Reichs zusammengetretenen Vorberathung, in der Gabelsbergerianer, Stolzianer, Duployanianer und Schreyianer vertreten waren, wurden als Hauptpunkte der Internationalen Congresse: Aufstellung eines einheitlichen Textes für stenographische Arbeiten; Niedersetzung eines internationalen Ausschusses zur Herausgabe von Jahrgangsprogramm; Herausgabe eines jährlichen stenographischen Jahrbuchs oder einer andern periodischen Druckschrift; Einsetzung eines ständigen internationalen Ausschusses.

Der Vorschlag der stenographischen Schulen von Prunus und Scherz, das Erscheinen des ersten deutschen Stenographielehrbuchs im Jahre 1796 in diesem Jahre durch einen nationalen internationalen Stenographencongreß zu feiern, hat bei den Vertretern der übrigen Schulen keinen Anklang gefunden.

Der Priester Frater Gerardus am Institut Sto Paulo in Pernambuco in Brasilien hat eine eigene Uebertragung des Gabelsberger'schen Systems auf die portugiesische Sprache hergestellt und unterrichtet danach an einer Anstalt.

Arbeiterausstände.

In Sachsen hat der nun beendigten Ausstand im hiesigen Gerichtsvollzieheramt wird berichtet, daß seitens einiger Gehilfen die eingegangenen Verpflichtungen nicht erfüllten. Das Gewerbegericht als Einigungsamt sah durch Anhörung an den Sachen bestätigt, es mege Material der Anerkennung eines Minimallohntarifs gesammelt werden, das dem Gewerbegerichte zur Verfügung gestellt wird. — In Gerlitz wurde zwischen dem Arbeitern der Gasfichtenverarbeiter und den Arbeitgebern eine Vereinbarung über einen Minimallohn und procentuale Lohnerhöhung erzielt.

In Berlin traten die Werkzeugschlosser, Schmiede- und Stanzermacher in den Ausstand ein, da die Verhandlungen mit den Fabrikanten nicht zur Einigung führten. In der Angelegenheit der Zimmererausstände haben die Arbeitgeber und die Arbeitnehmer das Gewerbegericht als Einigungsamt angerufen. — In Rixdorf traten in eine zweite Fabrik die Arbeiter ohne Kündigung und unter Contractbruch die Arbeit niederlegte. Als Gegenmaßregel kündigten darauf die Mitglieder des Fabrikantenvereins am 21. Februar ihren Arbeitern zum 7. März. Diese benachrichtigten die Arbeiter von der Verkündigung des allgemeinen Ausstands, setzte am 24. Februar sämmtliche 60 Tischlereibetriebe, in denen 7500 Arbeiter beschäftigt sind, zum Stillstand kamen. — In Dresden begannen die Zimmerer einen Ausstand, um die pünktliche Arbeitszeit und einen Stundenlohn von 40 ₰ für die Stunde zu erlangen. Auch die Maler und Anstreicher hatten Lohn, ihre Forderungen durch einen Ausstand durchzusetzen. — In Bremen haben 250 Arbeiter der Klempnerschen Gipsarbeitsbau die Arbeit eingestellt, um die Einführung eines Meisters zu erlangen. — Nachdem in Gnesen die Einigungsverhandlungen gescheitert sind, hat die Innstadt C. Lehmann's Bäume u. Söhne ihre Anlagen geschlossen und ihren Arbeitern gekündigt.

Beendet ist in Berlin der Ausstand der an den Holzbearbeitungsmaschinen thätigen Arbeiter, ebenso geht der Ausstand der Tischler und Möbelpolirer seinem Ende entgegen, da die meisten Arbeitgeber die Forderungen bewilligt haben.

In Oesterreichisch-Schlesien ist ein Bergarbeiterausstand im Gang. Am 27. Februar war fast in allen Kohlengruben Ostrau-Karwiner Schächten der Betrieb eingestellt. Auch in Petrowitz, Petersmalz und Polnisch-Ostrau ruhte die Arbeit in einzelnen Schächten. In den gräflich Larisch'schen Gruben, wo die Arbeiter in erster Reihe Winterentlassene der Entlassenen, wöchentliche Anlehnung und 25 Proc. Lohnerhöhung fordern, wurde die Arbeit am 28. früh eingestellt. Die Gesammtzahl der Ausständigen betrug an diesem Tage 17000. Es wurde zur Aufrechterhaltung der Ruhe Militär nach dem Ausstandsrevier entsendet und die Gendarmerie verstärkt. — Laut Nachricht aus Teschen hatten am 21. Februar in dem Bergrevier in Brzez 60 Arbeiter die Arbeit niedergelegt. Einige Tage darauf schlossen sich sämmtliche Arbeiter in Carvino und Orlau dem Ausstand an. Dessen Ursache ist in geringer Verdienst wegen Verkürzung der Arbeitszeit auf 18 Tage im Monat.

Zwischen den Bauleitern der schweizerischen Gotthardbahnbauten und den Centralcomité des Bauarbeiterbundes ist eine Einigung in Stande gekommen, sodaß der drohende Ausstand vermieden wurde.

In Bernburg fand in drei Spinnereien eine Arbeitseinstellung statt.

Unfälle.

In Grünlinde bei Bandsburg in Westpreußen legte am 26. Februar ein Feuer ihren Bauernhöfe mit 29 Gebäuden in Asche. Ein Knabe kam in den Flammen um.

In Gnesen brach am 27. Februar in dem Ottomanofi'schen Grundstück an der Gübelstraße Feuer aus, durch das die ganze Familie des Schuhmachers Gupke den Tod fand. Der Mann sprang aus dem ersten Stockwerk auf die Straße herab und war auf der Stelle tod, die Frau und die vier Kinder verbrannten. Nach der Schwiegermutter Bierung, seine Frau und zwei Töchter sprangen aus den Fenstern herab; Bierung und seine Frau liegen hoffnungslos darnieder, die Mädchen sind leicht verletzt.

Bei Sadowa-Wisznia in Galizien wurden am 26. Februar durch einen Schnellzug zwei Bahnarbeiter infolge eigener Unvorsichtigkeit getödtet und zwei andere schwer verletzt. Der Maschinenführer, den keine Verschuldung traf, warf sich später vor den Schnellzug und fand den von ihm gesuchten Tod.

Laut Nachricht aus Fiume rannte der Dampfer Arciduca Ferdinando Massimiliano auf der Fahrt von Venedig nach Lesina drei mit Baumwolle beladene Dampfer an. Der eine sank sofort sammt der Mannschaft, der andere wurde schwer beschädigt.

In der Adolph-Kohlengrube in Lancashire ereignete sich am 29. Februar ein schrecklicher Unfall. Acht Bergleute hatten eben den Förderungskorb bestiegen, als dieser plötzlich in Bewegung gesetzt und in die Luft getrieben. Sieben sind Insassen wurden auf der Stelle getödtet.

Ein Dorf des türkischen Vilajets Trapezunt wurde durch eine Schneelawine verschüttet. Etwa hundert Menschen sollen dabei umgekommen sein.

Bei Redondela in der spanischen Provinz Galicien sind laut Nachricht vom 26. Februar ein Personenzug mit einem Güterzug zusammen, wobei elf Reisende verletzt wurden sind.

In Lagos (Oberguinea) brach in der Nacht zum 28. Februar Feuer in dem innern Theile der Stadt aus, das 400 Häuser der Eingeborenen in Asche legte.

James Roß entdeckt den magnetischen Nordpol am 1. Juni 1831. Originalzeichnung von Paul Bender. (S. 277.)

Der Herr der Erde.

Nach einem Carton von Sascha Schneider.

Sascha Schneider.

Sascha Schneider.

Nie hat es bisher in der Kunstgeschichte eine an Ueberraschungen so reiche Zeit gegeben, wie es die unsere ist, niemals ein so häufiges, fast meteorartiges Auftauchen junger Namen von bis dahin völlig unbekanntem Klang, die nun plötzlich in aller Munde sind, niemals aber auch einen so schnellen Verbrauch von Kräften, die mit kühnem Stolz der ganzen Welt zu trotzen schienen, um binnen kurzem dahingeschwunden und vergessen zu sein. An die Stelle jener ruhigen Entwicklung, die in allmählichem Werden und Wachsen zunächst noch einmal nachlebt und nachjubelt, was die absterbenden Geschlechter gelebt und gefühlt haben, und dann auf langsam errungenem Besitz stetig weiterbaut, ist heute der hastige Sprung zu höchster Höhe getreten; der im Augenblick gewonnene Ruhm aber wird dafür wie in rächender Vergeltung nicht selten zu einem Verhängniß, das den, der eben die glänzendste Bahn vor sich offen sah, unerbittlich wieder in das dunkle Nichts zurückgleiten läßt. Von sehr vielen heißen Hoffnungen der jungen deutschen Kunst haben sich nur sehr wenige wirklich voll erfüllt, und so wäre es ein bedenkliches Wagniß, den jugendlichen Maler Sascha Schneider, der bei seinem ersten Hervortreten in die Oeffentlichkeit sofort von allen Seiten her die Augen auf sich lenkte, schon heute als einen künftig Hochberühmten preisen zu wollen. Ohne Frage aber bekundet die Reihe der von ihm gezeichneten stattlichen Cartons, die man zuerst in Dresden, wo sie entstanden, und dann in München, in Berlin und an noch andern Orten bewundern hat, eine so ungewöhnliche Begabung und eine so ausgesprochene persönliche Selbständigkeit, daß man sich der in ihnen enthaltenen künstlerischen Verheißungen innig und aufrichtig freuen darf. Und dies um so mehr, als jene Arbeiten Werke sind, die nicht bloß vollig eigenartig anmuthen und nicht bloß ernstliches Wollen und Können im Verein mit echt modernem Empfinden zeigen, sondern zugleich auch ein wiederum neues Zeugniß jenes echt deutschen Geistes geben, der schon in den Tagen Dürer's nach der künstlerischen Ausgestaltung tiefinnigsten Gedankenreichthums rang.

Der Künstler, der sich so bedeutsam und so vielversprechend einführt, ist zwar in St. Petersburg geboren, wo sein Vorname Alexander sich in die russische Koseform Sascha verwandelte, stammt aber von deutschen Eltern ab. Heute ein fünfundzwanzigjähriger, hat er seine frühste Kindheit in Rußland, in Tirol und in der Schweiz verlebt, dann aber in Dresden eine neue Heimat gefunden. Hier besuchte er die Kreuzschule bis zur Obersecunda und trat während dieser Schulzeit schon in enge Beziehung zu dem vor wenigen Jahren verstorbenen Maler Leonhard Beg, der sich seiner mit väterlicher Theilnahme annahm und dafür von ihm als der Führer auf dem Lebenswege verehrt wird, dem der junge Künstler nahezu alles das zu danken glaubt, was er von leitender Unterweisung lernen konnte. Im Jahre 1889 trat Schneider in die Dresdener Akademie ein, um sie nach dreijährigem Besuch unbefriedigt wieder zu verlassen und nun, der schönsten Freiheit froh, für seine Lebensführung aber auf die kärglichen Mittel angewiesen und bisweilen der Verzweiflung nahe, den Gedanken und Vorstellungen, die ihn erfüllten, Ausdruck und Gestalt in jenen Cartons zu verleihen, die durch ihre erste Ausstellung dem strebenden Künstler sofort lauteste Anerkennung und dazu die frohe Genugthuung brachten, zwei seiner Arbeiten für das Kupferstichcabinet zu Dresden, vier andere von einem opferfreudigen Kunstfreund für das Städtische Museum zu Magdeburg angekauft zu sehen. Während diese ersten Werke seiner Hand ihre Rundreise von Ort zu Ort fortsetzten, gab der Künstler mit erhöhtem Muth sich neuem Schaffen hin, und in nicht zu langer Frist wird man den vielgenannten Cartonzeichner auch als Maler und als Radirer und Lithographen kennen lernen.

Was Schneider's Arbeiten durchweg in gleichem Maße kennzeichnet, ist der große und strenge Ernst, der aus ihnen spricht, und die in jedem Betracht überraschende Frühreife eines kaum der Schule entwachsenen Talents, die sich sowol in der Erfindung und Auffassung der von ihm behandelten Motive wie in der ganz ungewöhnlichen Sicherheit bekundet, mit der die menschliche oder doch wenigstens die männliche Gestalt, die uns einstweilen nahezu ausschließlich begegnet, bei groß genommenem Maßstab in jedweder Bewegung beherrscht erscheint. Daß der junge Künstler die Hand verlangend nach den höchsten Zielen ausstreckt und seine Phantasie sich in eine Welt voller tiefster Probleme erhebt, wäre an sich nicht wunderbar, da kühner Wagemuth

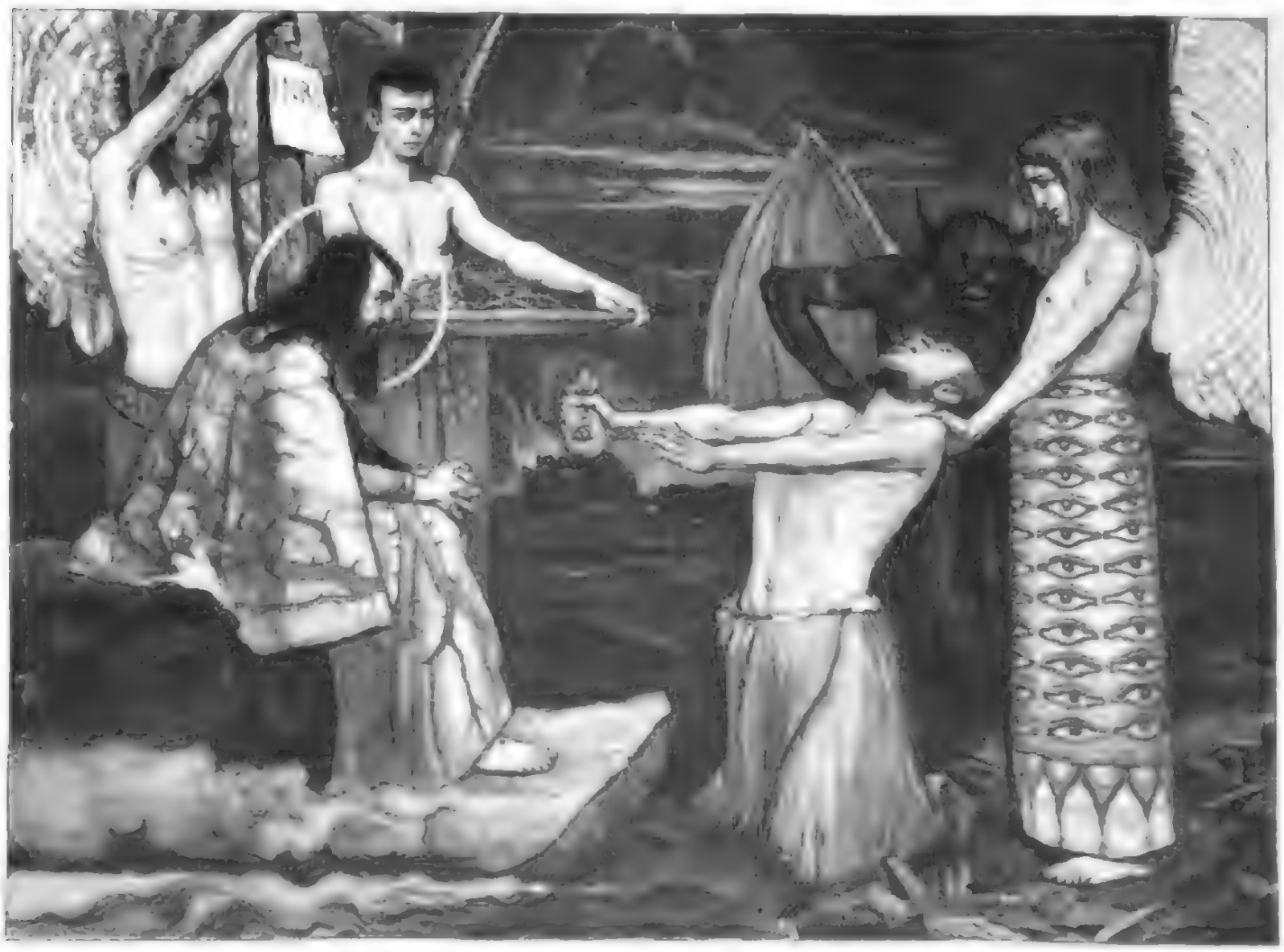

Ein Wiedersehen (Christus und Judas Iskarioth). Nach einem Carton von Sascha Schneider.

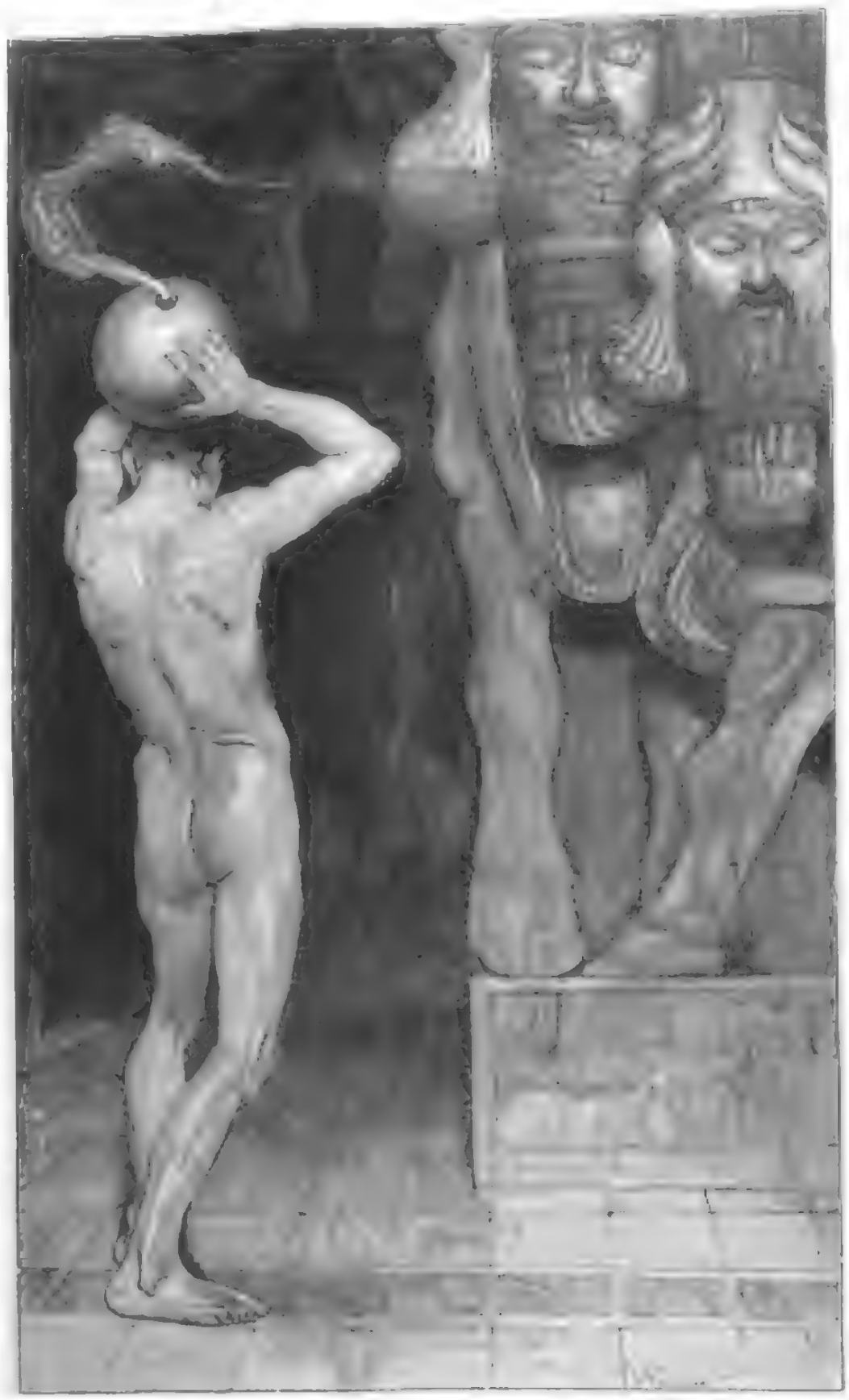

Der Anarchist. Nach einem Carton von Sascha Schneider.

das glückliche Vorrecht der Jugend ist, der man die hochfliegende und nelles sich verlierende Phantasie mit Freuden verzeiht. Man verlangt und erwartet von ihr nicht, daß sie zur große, ungewiß verschwimmende Ideen, von denen sie begeistert wird, eine klare und erschöpfende Fassung findet, und man fordert am wenigsten von ihr, wahrhaft neue Gedanken zu denken und wahrhaft neue Anschauungen vor uns hinzustellen. Daß aber gerade das ihm gelingt, ist es vornehmlich, wodurch Sascha Schneider unser Erstaunen erregt. Mit seinem ersten Auftreten steht er uns als ein Künstler gegenüber, der im vollen Sinne des Worts aus sich selber schöpft und zumal in den Cartons, die religiöse Vorwürfe behandeln, völlig neue Gedanken in völlig neuen Ausdrucksformen bietet.

Verhältnißmäßig am wenigsten ist dies in der Composition der Fall, die uns „Christus in der Hölle" schildert. Das Motiv ist klar und groß gedacht. In der hochaufgerichteten Gestalt des Erlösers, die mit leuchtendem Auge den Fürsten der Verdammniß sammt Tod und Teufel in sein Nichts zurückwirft und, während der Fuß die Schlange zu Boden tritt, begnadigend und erbarmend die Hände den Sündern entgegenstreckt, die den Ruf der Gnade hören, sich wild verlangend aufwärts bäumen und ihre Ketten zu zerreißen trachten, strebt ein ernster Gedanke nach ernster und vornehmer Verkörperung. Von theatralischem Pathos aber ist diese Figur doch kaum freizusprechen, und in den sie umgebenden Gruppen ringt die Gestaltung noch unverkennbar mit Reminiscenzen an ältere Kunst, wobei die Manier eines Michelangelo mit der Phantastik eines Breughel sich kreuzt. Man begegnet Ansätzen einer monumentalen Kunst, aber noch nicht ihr selber, wie sie sich groß und ruhevoll in dem Carton „Ein Wiedersehen" entfaltet. Hier muß man darüber erstaunen, daß es einem Jünglinge beschieden war, diesen Gedanken voller dramatischer Gewalt und voller tiefsten Stimmungsgehalts für die bildende Kunst zuerst zu erobern. Den Heiland und Weltenrichter und den Verräther Judas, der an ihm am schändlichsten zuschanden ward, stellt das Bild, wie sie nun am jüngsten Tage sich wieder ins Auge blicken, in einer Gruppe einander gegenüber, in der alles tiefste Leid und alle wildeste Verzweiflung zu ergreifendem Ausdruck gelangt. Stumm und wortlos fragt das forschend blickende Auge des in dornengemustertem Gewand dastehenden Erlösers „Wie konntest du das an mir thun?" und in einer innern Zerrissenheit, die zum Wahnsinn wird, streckt der Verbrecher dem betrogenen Herrn den Sündenlohn mit dem seine Glieder durchbebenden Fluch entgegen, ihn von dem Geld und dem Fluch, der an ihm haftet, zu befreien. Was der Schuldige aber und mit ihm der Richter fühlt, vor dem er kniet, spiegelt sich in ernstem Mitempfinden sowol in den beiden Engeln, die Kreuz und Dornenkrone Christi halten, wie in jenem andern wider, der neben dem lauernden Teufel als Sinnbild der alles schauenden Gerechtigkeit in seinem, mit offenen Augen gestickten Gewande dasteht und gesenkten Auges der Ausgangs dieser Scene harrt, die in knappem Rahmen den ganzen Inhalt einer welterschütternden Tragödie zum Ausdruck bringt.

Noch einmal bildet der Künstler dann die Gestalt des „Judas Ischarioth", und wieder gibt er in ihr, die steten Blicke, in peinigende Dornenkrone verstrickt, über die mit glühenden Silberlingen bedeckte Erde dahinirrt und vor sich dauernd das schreckende Phantom des an das Verbrechen mahnenden Kreuzes sieht, während im Dunst der Ferne in nebelhaftem Umriß der Engel des Gerichts hervortaucht, eine durchaus neue Auffassung, die das alte Motiv zu einem ewig gültigen Symbol vertieft. Nicht minder originell aber ist die Schilderung Christi als des Predigers der Menschenliebe in dem Carton „Eines thut noth!" Vor dem Kreuz, auf dem man die Parole „Freiheit, Gleichheit, Brüderlichkeit" liest, steht er in schlichter und einfacher Gestalt da, eindringlich sein Evangelium der Versöhnung verkündend, das den Unterschied von arm und reich, von hoch und niedrig ausgleichen und alle Menschen zu gleichberechtigten Kindern eines und desselben Vaters machen will. Aber mit blöden Augen schaut auf ihn die stumpfsinnige Menge, die seines Wortes Größe und Tiefe, seines Wollens Kraft und Klarheit nicht entfernt begreift. Zum weltfremden, idealistischen Schwärmer wird in dieser Darstellung der Prophet edelsten und ernstesten Menschenthums. Hohnlachend reckt sich über die Arme des Kreuzes der als scheußlicher Affe gebildete Satan hoch empor, der diese irdische Welt besser kennt und zu weiß, welch blutige Ernte aus der frommen Saat erwachsen wird. Sein verpestender Athem wallt und wogt über das Menschengedränge hin, und mit ihm mischt sich der Rauch der Flammen, die als Sinnbild wüster Revolution verheerend aus den Kuren auflodern. So ist eine herbe Kritik des mehr schönbeglückenden Idealismus, die der Künstler als ernster Pessimist ausspricht; aber er kleidet sie nicht in die Form beißenden Spotts, sondern in die einer tiefen und wehmüthigen Trauer. Sein Empfinden klingt mit dem des Erlösers zusammen, der über das verlorene Jerusalem sein klagendes „Wehe" ruft.

Religiöse Gedanken und Vorstellungen sind es, die auch aus dem „Herren der Welt" widerklingen. Den satanischen Herrscher schildert der Künstler, der kalt, finster und kalt, aber hoch niedere Dasein emporragend, vor seinem erhabenen Thron da steht. An dem Sockelbau, der ihn hochhebt, zeichnet sich in den Umrissen eines altertümlichen Mosaikbildes die Kreuzigung des gekreuzigten Christus ab. Er tritt sie mit Füßen, denn seine festgegründete Macht verachtet den Schwarmen der ihn in die Gemeinsamkeit mit den Armen und Verlassenen der Welt hinabziehen will. In seiner Erhabenheit aber beschleicht ihn doch das Gefühl des Verlassenseins, die Empfindung der Nichtigkeit eines Lebens, das ohne Inhalt ist, weil es der erlösenden und beglückenden Liebe entbehrt. Und ähnlich ist der Gedanke, der in dem „Sklaven des Mammon" einen allerdings mehr äußerlich gefaßten als tief innerlich empfundenen Ausdruck findet. Die gedankliche Reflexion und die künstlerische Ausgestaltung derselben stehen hier kaum auf gleicher Höhe. Der Reiche, der vor dem widerwärtigen Götzen, mit eisernen Ketten an ihn gefesselt und mit peitschenden Martern von ihm bedroht, anbetend am Boden liegt, sagt uns wol deutlich, was der Künstler in ihm aussprechen will; aber es bedarf der verstandesmäßigen Erklärung, um die Allegorie zu deuten, sie zum vollen Kunstwerk erst geworden wäre, wenn der Gedanke ohne jeden Rest sich in eine das Auge und das Herz packende sinnliche Anschauung umgesetzt hätte.

Weit glücklicher gelungen, ein ganz und gar zum vermenschlichten Sprechenden Bilde gewordener Gedanke ist der „Anarchist", der mit der schwer getragenen Bombe tastend mit dem Fuß vorwärtsschreitend und in jeder Linie die dem Leben abgelauschte Bewegung der Gewalt zum Ausdruck bringend, an das mit mächtigen Steinbildern geschmückte Portal eines großen fürstlichen Palastes herantritt, um das tückische, verderbenschwangere Geschoß in diese scheinbar den Jahrtausenden trotzende stolze Pracht vernichtend hineinzuschleudern. Fast noch meisterhafter aber verkörpert sich ein ebenso weiterer Gedanke, in dem der Vorstellung dämonischer Entartung des menschlichen Geistes die einer ebenso dämonischen Geburtshelferin gegenübertritt, in dem Carton, dem der Künstler die nicht ganz glücklich gewählte Bezeichnung „Gefühl der Abhängigkeit" gab. Aus der vom Rücken gesehenen jugendlichen Männergestalt spricht mit ausdrucksvollster Lebendigkeit das endlich einer übermächtigen Gewalt erliegende Ankämpfen gegen ein Schicksal, das größer ist als der Mensch und ihm zur tragischen Schuld im Sinne der Alten wird. Rein künstlerisch bedeutsam ist die Figur, die mit gesenktem Haupt und mit müde hochhaltenden, fettenbeschwerten Armen in kraftlosem Verzicht dasteht und sich widerstandslos von dem das dunkle Verderben mit verkünstlichenden, mit drohenden Augen blickenden Ungeheuer umfangen sieht, eine Leistung höchster bildnerischer Gestaltungskraft und ein Beweis so seiner Beherrschung menschlicher Körperformen, wie sie nur einem berufenen Meister gelingen kann.

Schildert der Künstler hier die lastenden und niederdrückenden Grenzen menschlichen Daseins, so läßt er in der Jünglingsgestalt, die in weitem, unbegrenztem Raum an eine Säule sich lehnt und mit auf die Brust gepreßter Hand, in „Gedanken an das Unendliche" versenkt, mit träumerischem Blick ahnend und suchend zum dunklen Himmel und zu seinen leuchtenden Gestirnen emporschaut, die aus der Enge des Lebens in unermeßliche Fernen schweifende, ziellos irrende und träumende Phantasie und den forschenden Drang der Seele, der niemals befriedigt wird und doch in dem ahnend sich lösenden und verfließenden Empfinden einer überirdischen Welt eine wenigstens Beglückung findet, zu einem Bilde werden, das den Reichthum sinniger Gedanken auch als nicht minder berufenen Ausdruck poetischer Stimmungen zeigt. Als solchen kennzeichnen ihn weiterhin die beiden in unsern Abbildungen nicht wiedergegebenen Cartons, von denen der eine als „Gegensätze" die kalte Gestalt eines gepanzerten mittelalterlichen Ritters mit der in lichter Nacktheit leuchtenden Gestalt eines sporntragenden Jünglings gruppirt, der andere aber in drei jugendlichen Männergestalten, die sich als „Genien der Geschichte" bezeichnen, ein weniger einen streng formulirten gedanklichen Inhalt als vielmehr eine phantastische malerische Idee zum Ausdruck bringt.

Noch zwei Seiten hin hat Schneider bei aller Anerkennung seiner überragenden Kunst doch möglichst scharfe Urtheile sich ergeben lassen müssen. Man hat ihn zum reinsten Ausstempeln wollen und an seine Arbeiten mehr oder weniger breite Erörterungen über Möglichkeit und Berechtigung moderner religiöser Kunst angeknüpft, ohne zu erkennen, daß für ihn das an die biblische Ueberlieferung sich anschließende Motiv nur gleichsam ein Vorwand ist, um persönliche Gedanken und Empfindungen durch Gestalten sprechen zu lassen, die das sinnliche Vorrecht haben, einem jeden Blick sofort bekannt und verständlich zu sein. Man hat ferner in ihm den Künstler in ausgesprochenem Gegensatz zu dem Maler gesehen und ihn vollends gegen die Erkenntniß verschließen, daß die Kunst Sascha Schneider's allerdings sehr wohl die aus der besonders scharf wachsenden Bedingungen der Darstellungsweise kennt, sich aber in einem so lebendigen, echt malerischen Empfinden regt, daß es nur eine Frage der Zeit sein kann, bis der Künstler das, was seine Seele erfüllt, auch in Ton und Farbe reflektiren lassen. Seine reich quellende, hier und da noch gelegentlich jugendlichem Ueberschwang befangene, in der Kreide vielfach vollendete Werke aber bereits reif abgeklärte Phantasie, die über die äußere Erscheinung der Dinge zu deren tiefinnigster symbolischer Auffassung hinausstrebt, wird ihn voraussichtlich auch auf den Ausdrucksmitteln farbiger reicherer Technik zu Bildern führen lassen, die nicht an die unmittelbare Realität des Gegenstandes durch die Stimmung von Licht und Luft bedeutsamer Farbe gebunden ist; aber schwerlich wird uns der Künstler lange warten lassen, ihn auch als den Meister in diesem Gebiete durch den Reiz der Farbe Ausdruck zu geben weiß.

Arthur [illegible]

Das Gefühl der Abhängigkeit. Nach einem Carton von Sascha Schneider.

Die Auffindung des magnetischen Nordpols.

Als der Geograph John Barrow in dem ersten Viertel dieses Jahrhunderts die alte Leidenschaft der britischen Nation für Nordwestfahrten nach der Polarzone wieder entzündet und die Lust zu neuen Versuchen, durch die polaren Eismeere zu dringen, erweckt hatte, eröffnete England eine Reihe denkwürdiger Unternehmungen, die sich alle darauf richten sollten, die Lösung hochwichtiger geographischer und physikalischer Probleme herbeizuführen. Sie wurden die Schule für zwei der größten Helden unsers Jahrhunderts, John Barry und John Franklin. Barry, dem der Auftrag zugefallen war, die Angabe seines Vorgängers John Roß zu prüfen und die Sunde der Baffinsbai zu erforschen, steuerte im Jahre 1819, von dem jüngern Roß, von Sabine und Beechy begleitet, Männern, die durch ihre spätern Reisen große Berühmtheit erlangten, mitten durch die treibenden Eisschollen der Baffinsbai hindurch und drang in den Lancastersund. Wo Roß ehemals Berge gesehen, fand Barry eine weite Meeresbucht, und weiterhin öffnete sich das eisfreie Meer der Barrowstraße. Erst an ihrem Ende hemmte eine feste Eisschranke die Weiterfahrt. Südlich sich wendend, segelte Barry in die Prinz-Regents-Einfahrt hinein, aber auch hier geboten neue Eismassen halt. Und dazu trat eine neue Gefahr dieser nordischen Meere: die Magnetnadel versagte den Dienst, sie wurde träg und unregelmäßig in ihren Schwankungen. Zwölf Jahre später, nachdem der Versuch Parry's, in das große Polarbecken vorzudringen, wiederholt vergeblich unternommen worden war, sollte diese Erscheinung durch die Entdeckung des magnetischen Pols in der Nähe dieser Straße endlich ihre Erklärung finden. James Roß war es, der sie machte.

Drei Nordpolarexpeditionen hatte dieser tüchtige und wissenschaftlich gebildete Seemann bereits unter Parry in die arktischen Meere unternommen; jetzt, im Jahre 1829, ging er als zweiter Befehlshaber mit der Expedition seines Oheims John Roß in See, kam in die Prinz Regents-Einfahrt und drang bis zum 70. Breitengrad, bis zur Küste des neuentdeckten Landes Boothia Felix vor, wo undurchdringliche Eisschranken der Fahrt ein Ziel setzten. Zwei furchtbare Winter hielten hier die Expedition Roß fest. Sie wurden zu Wanderungen über den schmalen Isthmus, der Boothia Felix mit dem Festland verbindet, und zur Untersuchung der westlichen Küste längs der James Roß-Straße benutzt. Wanderungen, die zu dem ergebnißreichsten und allerwichtigsten Ziel polarer Forschung führten: zur Auffindung des magnetischen Pols. Sorgfältige magnetische Beobachtungen, die er zwei Jahre hindurch während einer gezwungenen Ruhe gemacht hatte, ließen James Roß hoffen, hier diesen interessanten Punkt der Erde zu finden. Schon Parry, Franklin und Lyon hatten früher zahlreiche magnetische Beobachtungen gemacht, die die Lage des Pols mit einiger Wahrscheinlichkeit berechnen ließen; diese und eigene Forschungen lenkten den Fuß James Roß' nach der Küste von Boothia Felix; dort mußte der magnetische Pol gefunden werden, dort mußte sich eine frei aufgehangte Magnetnadel, eine Inclinationsnadel, senkrecht zur Erde stellen. James Roß war, mit geringen Lebensmitteln versehen und von wenigen Gefährten begleitet, nach der Küste von Boothia Felix, einer öden flachen Küste, die sich erst eine Strecke landeinwärts zu niedrigen Hügeln erhob, aufgebrochen; am 1. Juni 1831 betrat er den Punkt, wo der „ruhende Pol in der Erscheinungen Flucht" sich offenbaren sollte, unter dem 70° 5' 17" nördlicher Breite und 96° 46' 45" westlicher Länge von Greenwich. Ein heiliges Gefühl bewegte und durchzog die Mitglieder der wissenschaftlichen Expedition und ihren Führer, als die Erscheinung des magnetischen Pols, durch Instrumente fixirt, sich vor ihren Augen in voller Klarheit erschloß; ein Gefühl der Freude erhob sie in dem Bewußtsein des errungenen Erfolgs, jeden Gedanken an erlittene und noch bevorstehende Leiden für diesen Augenblick verbannend. Ein aus Kalkstein errichteter Hügel bedeckte die Blechbüchse, die die schriftliche Urkunde dieser großen wissenschaftlichen Entdeckung umschloß. James Roß aber pflanzte die britische Flagge auf und nahm in seines Vaterlandes Namen Besitz von dem magnetischen Nordpol.

V. M.

Todtenschau.

Albrecht Salvator Erzherzog von Oesterreich, der jüngste der drei Söhne des verstorbenen Erzherzogs Karl Salvator, Bruders des Großherzogs von Toscana, ein Bruder des Erzherzogs Franz Salvator (Schwiegersohnes des Kaisers), Rittmeister im k. u. k. Husarenregiment Prinz zu Windischgrätz Nr. 11, am 22. November 1871 zu Alt-Bunzlau geboren, † zu Graz bei Posen am 27. Februar.

Paul Andrejch, Commerzienrath, Inhaber der bekannten Weingroßhandlung der Provinz Posen, † zu Posen am 24. Februar.

Dr. Julius Bergmann, Gymnasialoberlehrer a. D., als solcher und als Stadtverordnetenvorsteher bis 1883 in Thorn, von 1873 bis 1883 Vertreter des Wahlkreises Thorn-Kulm im Abgeordnetenhause als Mitglied der Fortschrittspartei, 1817 zu Marggrabowa geboren, † in Berlin am 24. Februar.

Dr. Brüel, Geh. Regierungsrath a. D. in Hannover, Landtagsabgeordneter, Mitglied des Centrums (Welfen), † in Berlin am 29. Februar.

J. A. Jens, Professor der lappländischen und finnischen Sprache an der Universität in Christiania, ein ausgezeichneter Kenner der nomadisirenden Volksstämme im Norden Skandinaviens und Finnlands, Verfasser eines lappländischen Wörterbuchs, 1821 geboren, † in Christiania am 16. Februar.

T. Goll, Professor an der Königl. Kunstgewerbeschule in Stuttgart, zu den hervorragendsten Lehrkräften unserer Schule gehörend, † daselbst am 23. Februar, 56 Jahre alt.

Arsène Houssaye, französischer Schriftsteller, auf verschiedenen Gebieten thätig, so als Dichter, Romanschreiber und Kritiker, lange Zeit Chefredacteur des „Artiste", von 1849 bis 1856 Administrator der Comédie Française, dann Generalinspector der Museen der Provinz, am 28. März 1815 zu Bruyères bei Laon geboren, † in Paris am 26. Februar.

Heinrich Jaap, Schulrath, Director der evangelischen Lehrerbildungsanstalt in Bielitz (Oesterreichisch-Schlesien), † daselbst am 21. Februar im 61. Lebensjahre.

Lesnik Konstantinowitsch Kalogeras, russischer Contreadmiral und Befehlshaber der Mittelmeergeschwader, am 19. Februar 1839 geboren, † in Athen am 22. Februar.

Adolf Ladenburg, Mitinhaber des Bankhauses Ladenburg, Thalmann und Co. in Neuyork, † daselbst am 24. Februar.

Maurice Jean de La Tour d'Auvergne, Herzog von Bouillon, ein Urgroßneffe des Marschalls Turenne, am 7. Mai 1809 zu Paris geboren, † in Clermont-Ferrand in der dritten Februarwoche.

Georg Nikolajewitsch, orientalisch-orthodoxer Erzbischof und Metropolit in Smyrna (Westasien), † daselbst am 21. Februar, 69 Jahre alt.

Alfred Odin, Professor der französischen Philologie an der Hochschule in Sofia, Verfasser des umfangreichen Werkes „Genèse des grands hommes, gens de lettres français modernes", † daselbst am 21. Februar, 38 Jahre alt.

Dr. Joseph Weber, großherzogl. hessischer Geheimrath, das letzte Mitglied des vormaligen Oberappellations- und Cassationsgerichts in Darmstadt, † daselbst am 24. Februar.

Nikolaus Gawrilowitsch Salzefium, ein verdienter General des russischen Heeres und als Militärschriftsteller bekannt, mehrere in Asien thätig gewesen, dann Befehlshaber des 17. Armeecorps in Tula, † vor kurzem in St. Petersburg, 68 Jahre alt.

Wladimir Kataltowitsch Sotow, russischer Schriftsteller und Journalist, 1841 geboren, † in St. Petersburg am 6. Februar.

Anton Starcsewitsch, der Führer der kroatischen Oppositionspartei, † in Agram am 28. Februar.

Albrecht v. Stosch, Königl. preußischer General der Infanterie und Staatsminister, Admiral à la suite des Seeoffiziercorps, während des Deutsch-französischen Krieges Generalinspekteur der deutschen Heere, vom 16. November bis 20. December 1870 Chef des Stabes bei der Armee des Großherzogs von Mecklenburg-Schwerin und nach dem Tode des Stabes der deutschen Occupationsarmee, von 1872 bis 1883 Chef der kaiserlichen Admiralität, am 29. April 1818 in Koblenz geboren, † zu Dekbruk im Rheingau am 29. Februar.

Melchior zur Straßen, Professor an der Königl. Kunstakademie zu Leipzig und Director des Kunstgewerbemuseums daselbst, vorher an der Kunstschule in Nürnberg, ausgezeichneter Bildhauer, am 28. December 1832 zu Münster i. W. geboren, † in Leipzig am 27. Februar. (Porträt und Nekrolog s. S. 284.)

Fürstin Usurow, † in Wiesbaden in der letzten Februarwoche, 72 Jahre alt.

Vetter, Königl. preußischer Hofjagddirector und Director der Königlichen Gartenlehranstalt in Sanssouci, † daselbst in der Nacht zum 27. Februar, 78 Jahre alt.

Der Gedanke an das Unendliche.

Nach einem Carton von Sascha Schneider.

Christus in der Hölle. Nach einem Carton von Sascha Schneider.

Mammon und sein Sklave. Nach einem Carton von Sascha Schneider.

Judas Ischariot.

Gnade thut noth! (Christus spricht zum Volke.)

Nach Cartons von Sascha Schneider.

Culturgeschichtliche Nachrichten.

Kirche und Schule.

— Der Hauptverein der evangelischen Gustav Adolf-Stiftung für Baiern links des Rheins veröffentlichte seinen 44. Jahresbericht. Danach beziffert sich die Einnahme im Berichtjahr auf 44 680 ℳ. Nimmt man aber noch, was die Pfalz und was der Lutherische Centralverein für Diasporazwecke aufbringen, so ergibt sich die Summe von 77 727 ℳ, die in Gesammtsiebzehn für Diasporazwecke gesammelt wurden. Die Liste der unterstützungsbedürftigen Gemeinden weist 49 Namen auf. Unterstützung erhielten bisher 24 deutsche und 81 auswärtige Gemeinden. Dem Centralverband wurden vom bayrischen Hauptverein 20 946 ℳ zugewiesen.

— Das 12. Jahresfest des Allgemeinen evangelischen protestantischen Missionsvereins wird in den Tagen vom 23. bis 25. Juni in Kiel stattfinden. Die Festpredigt hat Prediger Lic. Dr. Kruse aus Berlin, den Vortrag in der Generalversammlung Superintendent Dr. Spinner aus Zinnowitz übernommen.

— Vor dem württembergischen Disciplinarhof für evangelische Geistliche in Stuttgart, der damit zum ersten mal in Thätigkeit trat, ist am 10. und 11. Februar gegen den Pfarrer Eisenlohr aus Mainzlich verhandelt worden. Der Process geht zurück auf die bekannte Erklärung der Pfarrer Fischer, Gerstlin und Eisenlohr über die liturgischen Formulare und den leichtfertigen Gebrauch, den sie davon machen würden. Das Ministerium hatte auf diese Erklärung mit einem strengen Hinweis auf die Amtspflicht der Geistlichen der Landeskirche geantwortet. Der offene Widerspruch Eisenlohr's gegen diesen Hinweis bildete den Hauptgrund der Anklage. Pfarrer Eisenlohr legte in zweistündiger Rede die Gründe dar, aus denen er sich zu seinem Verhalten in theologischer und rechtlicher Beziehung ermächtigt gehalten habe. Das am 21. Februar ergangene Urtheil des Disciplinarhofs lautete auf Amtsentsetzung. Eisenlohr, heißt es in dem Urtheil, habe zahlreiche ärgerliche Aeußerungen und Auslassungen in der Kanzel und Liturgie sowie die Umdeutung reformirlicher kirchlicher Lehren in Religionsunterricht vorgenommen und an diesem Verhalten festgehalten als ein Recht beansprucht. Sodann habe er sich durch zwei Kundgebungen in der „Neckarzeitung" gegen die vorgesetzte Behörde vergangen. Die Amtsentsetzung sei als die mildere Form der Entfernung aus dem Amt gegenüber der Dienstentlassung gewählt worden.

— Der ungarische Episkopat war gegen Ende Februar zu Berathungen in Budapest versammelt und hatte den Beschluß, sich an der Jahrtausendfeier Ungarns vertreten zu betheiligen. Es gelangte eine Zuschrift des ungarischen Ministerpräsidenten zur Verlesung, in der dieser den Episkopat aufforderte, den Papst zu ersuchen, er möge sich bei der Millenniumfeier vertreten lassen. Die Regierung betrachte das Ansuchen damit, die besondere Vertretung des Papstes zu umgehen, als erledigt.

— Mittels eines Ukases des Zaren wurde angeordnet, daß für den Bau und die Einrichtung orthodoxer Kirchen in der Provinz Riga vom laufenden Jahre ab zehn Jahre hindurch alljährlich ein Betrag von 50 000 Rub. zu verwenden sei.

— Im österreichischen Abgeordnetenhause erklärte am 21. Februar bei der Berhandlung über den Nachtragsetat zum Unterrichtsbudget der Unterrichtsminister Frhr. v. Gautsch, man werde insbesondere des Vorschlags auf Durchführung einer analytischen Mittelschule die aufmerksamste Erwägung angedeihen müssen, um ein bedenkliches Experimentiren zu vermeiden; das gleiche gelte für die Frage der Abschaffung des griechischen Unterrichts. Der Lehrermangel werde, wie der Minister hofft, nach Regelung der Lehrergehälter Abhilfe finden.

Universitätswesen.

— Der ordentliche Professor Dr. Franz Studniczka in Kiel tritt vom 1. October d. J. ab zum ordentlichen Professor für Archäologie an der Universität Leipzig ernannt worden. — Der bisherige Assistent Dr. Hans Lietzmann in München wurde als außerordentlicher Professor in der philosophischen Facultät der Universität Halle berufen. — Prof. Dr. Joh. Hoops in Tübingen hat einen Ruf auf den Lehrstuhl für englische Philologie an der Universität Heidelberg angenommen, wo vor Prof. Dr. Joh. Schick als Nachfolger Körper's nach München berufen wurde. — Nach Heidelberg wurde an Stelle des verstorbenen Professors Dr. Meyer der Stadtarzt Dr. Pagenstecher als außerordentlicher Professor für Ohrenheilkunde und Vorsteher der Ohrenklinik berufen. Pagenstecher war bisher an der Ohrenklinik der dortigen Charité thätig. — Der außerordentliche Professor Dr. Emil Körner in München wurde zum außerordentlichen Professor in der philosophischen Facultät der Universität Straßburg ernannt. Ferner erhielt der Privatdocent Dr. Arno von Gutzer in Halle die Ernennung zum außerordentlichen Professor in der theologischen Facultät in Straßburg. — An der Technischen Hochschule zu Charlottenburg-Berlin wurde Dr. Karl Möller, Privatdocent bei der Abtheilung für Maschinen-Ingenieurwesen und Assistent am Elektrotechnischen Institut, zum Professor ernannt.

— Eine Verfügung des preußischen Cultusministers macht die Facultäten darauf aufmerksam, daß in Fällen, in denen es sich um Zulassungen zur Doctorpromotion ohne Beibringung des Reifezeugnisses von einem deutschen Gymnasium oder Realgymnasium handelt, besonderer Werth darauf zu legen ist, ob der Candidat sich während seiner Studienzeit bemüht hat, die Lücken seiner schulmäßigen Ausbildung durch Besuch von Gymnasial-wissenschaftlichen Vorlesungen zu ergänzen.

— Die Professoren des Civilrechts sämmtlicher deutschen Universitäten werden am 25. März in Gotha zusammenkommen, um über die Art und Weise zu berathen, in der das Studium des Bürgerlichen Gesetzbuchs am besten in den Rahmen des akademischen Unterrichts eingefügt werden kann. Die Einladung zu dieser Zusammenkunft ergieng von den Juristenfacultäten in Berlin, Leipzig und München.

— An der Universität München soll eine außerordentliche Professur für Geschichte der Pädagogik geschaffen werden.

— Die zweite hessische Kammer bewilligte für die zur Erweiterung der neuen Technischen Hochschule in Darmstadt erforderlichen Gebäude und Bauten 273 500 ℳ.

— Wie aus dem Januarheft der „Hochschulnachrichten", die nach wie vor als Separatabdruck aus der „Akademischen Revue" erscheinen, zu ersehen ist, feierte die Thierärztliche Hochschule in Zürich am 21. December v. J. ihr 75jähriges Bestehen in festlicher, aber würdiger Weise.

— Die Universität Kiel beging am 12. Februar die Feier ihres siebzigjährigen Bestehens mit einem Fackelzug durch die Universitätsstraßen, einem Artikel in der Kiel, bei dem der Minister anwesend waren und der Professor der Geschichte Lambeck die schwungvolle Festrede hielt, einem Kommers im Hotel Stadt Hamburg und einer studentischen Festlichkeit im Studentenclub.

— Im österreichischen Abgeordnetenhause erklärte der Unterrichtsminister bei der Berathung über den Etat der Hochschulen, daß an eine Schmälerung der Lehrfreiheit nicht gedacht werde. Für eine gedeihliche Lösung der Collegiengeldfrage sei der Augenblick, in dem die Regierung im Hause die Vorlagen über die Regelung der Gehaltsfrage der Hochschullehrer einbringe, der günstigste. Minister v. Gautsch sprach sich für die Verwendung der Böhmischen Universität in Prag, aber gegen die Errichtung einer zweiten deutschen Universität aus. Bezüglich der Einrichtung eines Ferienkurses bekräftigte an der neuen Universität Czernowitz die Verhandlungen im Gange. Der Abgeordnete Prof. Stanek bemerkte bezüglich der Collegiengeldfrage, es dürfe die Kluft zwischen den deutschen und österreichischen Universitäten nicht weiter Platz gelassen werden. Er erklärte sich grundsätzlich für die Anstellung der Collegiengelder und verwies auf die fruchtbare Anwendung der Collegiengelder an den deutschen Universitäten durch den Austausch der Professorenlehrkräfte. Eine gegnerische Meinung bestehe, von der Regierung sei die Aufhebung der Collegiengelder beschlossen worden.

Gesundheitspflege.

— Der diesjährige Chirurgencongreß wird am 21. Mai unter Prof. Dr. v. Bergmann's Leitung seinen Anfang nehmen. Es ist die 25. Tagung der Deutschen Gesellschaft für Chirurgie, sie soll daher durch eine Festsitzung im Langenbeck-Haus eingeleitet werden.

— Dr. Chantemesse, der Verfasser des Instituts Pasteur in Paris, soll ein Heilserum gegen typhöses Fieber entdeckt haben.

— Ueber die Wirkung des von dem österreichischen Arzt Dr. Marmorek in Paris erfundenen Heilserums bei Blutvergiftung wird ein bemerkenswerther Fall berichtet. Der Professor der pathologischen Anatomie am Sanderegerschen Institut in Frankfurt a. M. Dr. Karl Siegert erkrankte an Blutvergiftung und wurde verhältnißmäßig mit dem Marmorek'schen Heilserum behandelt, worauf die bedrohlichen Symptome sofort verschwanden. Der Patient befand sich bald außer Gefahr.

— Aus Honglong kam die Nachricht, daß dort abermals die Pest ausgebrochen ist und zahlreiche Opfer fordert.

— Betreffs der diesjährigen Seeverbindung zwischen Hamburg und den Nordost-Inseln ist ein fester Vertrag zwischen Director Balin in Hamburg und der Direction der Nordostbahn auf Amrum abgeschlossen worden. Die Bäderlinie Aberdeen stellt zu diesem Zweck noch die zwei großen Elegasten Seedampfer Prinz Heinrich und Baltes zu Dienst.

— In Berlin wird im Frühjahr mit dem Wiederaufbau der in der Nacht zum 12. Januar abgebrannten Restauration auf dem verbrannten Schloßberg begonnen werden. Die Pläne sind vom Architekten Glaty bereits genehmigt worden. In wesentlich verbesserter Form wird dann der gänzlich Neubau des Thurmrestaurant seine Pforten wiedereröffnen.

— In Meran wird im kommenden Frühjahr ein Zeltsaal zu Ehren der im Bau begriffenen Straße nach Passeier, der Hotelier Andreas Hofer's, unter dem Protectorat und der Leitung der Fürstin Pauline Metternich in großartigem Maßstab veranstaltet werden. Es hat sich ein Comité gebildet, um die Veranstaltung in die Hand zu nehmen. Volksschauspiele, Kampfspiele, Pferderennen der Bauern, große Feuerwerken auf dem Hauptschießstand, Aufzüge aus dem Volksleben Tirols, Blumenpromenade, Concerte, Illuminationen u. s. w. werden die Hauptpunkte des Festes bilden. Da hierzu die Osterfeiertage in Aussicht genommen sind, dürfte der Veranstaltung viel Leben blühen.

— Die warme eisenhaltige Quelle zu Yalo in der Schweiz, die etwa 50 Min. hinter dem Gasthaus entspringt, wird jetzt durch den Zürcher Ingenieur Schreiber neu gefaßt. Die Quelle ist eine orientalische Curtherme, wirksam gegen Gelenkleiden, Rheumatismus, Lähmung, Hautausschläge u. a.

Naturkunde und Reisen.

— Graf Eugen Zichy ist von seiner zweiten Kaukasus-Expedition nach Budapest zurückgekehrt. Diese Reise hatte den Zweck, den Stamm Tzger, der zwischen Osseten und Tschetschenen wandelt wohnt, seiner die Tschetschen zuerst das Kaukasus, einen Bergvolksstamm, der ganz den ungarischen Typus zeigt, zu besuchen. Hier gelang es dem Grafen, interessante russische Goldbarren zu erwerben, von denen die aus Gold hergestellten Gegenstände dem Tzger. Schap des Attila ähnlich sind, der sich im Besitz des Kaisers von Oesterreich befindet. Der Grenzgrade sind dazu bestimmt, die auf die Völkerwanderung bezügliche Sammlung des Nationalmuseums in Budapest zu ergänzen.

— Prinz Heinrich von Orleans, der Sohn des Herzogs von Chartres, langte mit seinem Begleiter Keur am 21. Februar von seiner letzten Forschungsreise in Paris an. Er hatte sie am 3. Juni 1895 angetreten, und zwar führte sie ihn zuerst nach Madagaskar. Er nahm dort den früher französischen Erforschungsweg nach Tananarivo eingeschlagen Weg in entgegengesetzter Richtung. Am 1. September verließ er Madagaskar über Nossi und Sansan, brauchte Paom Penh und die Ruinen von Angkor und schlug dann den Weg nach Hue und Tonkin ein. Von dort brach er nach dem Golf von Tonkin auf, durchkreuzte die Thäler der großen indochinesischen Ströme und gelangte nach einem Marsch von 1300 Kilometer bis Tatsien in den Provinzen Yunnan. Von Tatsien brach die Expedition am 14. Juni 1895 auf, durchzog Tie-Tan und Atentse, um sich nach Weisa in die unbekannten Gegenden an der Grenze von China, Tibet und des englisch-indischen Reiches zu begeben. Nach den von dem Prinzen vorgenommenen Aufnahmen entspringt der Irawaddy am Fuß einer großen schneebedeckten Bergkette, die sich an den Himalaya anreiht, und wird hauptsächlich aus zwei Quellen gespeist. Es wurden acht Zuflüsse des Irawaddy überschritten, die alle den 28. Breitengrad nicht überstiegen, somit südlicher liegen, als bisher angenommen wurde. Auf dem Brahmaputra wurde sodann der Rückweg angetreten.

— Der Zug durch Neuguinea, den Otto Ehlers mit den Seinen beendet, wird doch nicht ganz vergebens gewesen sein, obwohl alle Sammlungen und Aufzeichnungen verloren gegangen sind. Der Regierungsbeobachter Waterman, Zeichnung Arbeiter v. Müller in Melbourne, hat einen Kameraden Namens Fitzgerald nach dem deutschen Theil der großen Insel gesandt, der die Stelle genau kennt, wo die Expedition verunglückte; sie liegt etwa 120 Kilometer landeinwärts an einem Nebenfluß des Williamsrivers. Es wird nun angenommen, daß von seinen der Gefährten etwas für die Erforschung der Insel geschehe. Es soll der Zweck der deutschen Expedition gewesen sein, auch die Leiden, die zu ihrem Untergang führten, wird man vermeiden. Der mitgenommene Goldstaub glaubt man Grund eigener Gefahrung verschaffen zu können, daß sich eine derartige Expedition auch materiell lohnen werde.

— Das Naturhistorische Museum in Braunschweig hat soeben eine namentlich für Ornithologen schätzenswerthe Bereicherung erfahren. Die Erben des vor Jahresfrist verstorbenen Rentier Hellwig haben nämlich die von diesem zusammengebrachte werthvolle Eiersammlung, die 10000 Eier von etwa 1200 Arten umfaßt, dem Museum geschenkt.

— Abermals wurde eine neue Tropfsteinhöhle entdeckt, und zwar in der Nähe von Thal bei Ruhla im Eichsfeld gelegen. Sie bedeckt aus verschiedenen Münzen und liegt etwa 15 Mtr. unter der Erdoberfläche. Der Abstieg erfolgt vorläufig noch mittels Leitern. Im Innern der Höhle stellen sich Stalaktiten- und Stalagmitenbildungen in großer Zahl und in erheblicher Größe vorhanden. Zu Ostern soll sie der glückerunner Hohle bei Mielen dem Verkehr eröffnet sein.

— Im oberen Vogtland wurden Erdstöße von ziemlicher Heftigkeit am 28. Februar früh 5¼ und ½6 Uhr wahrgenommen. Die Richtung der wellenförmigen Bewegung ging von Süden nach Norden.

Heer und Flotte.

— Es liegt in der Absicht der preußischen Heeresleitung, die Truppen während der eigentlichen Manöver zur Vermeidung der Quartierentschädigungslast seltener als bisher üblich bewegen zu lassen, sodaß dann erst nach für die Ruhelage und jeden einem solchen vorausgehenden Uebungstag Marschübungen in Anspruch genommen wird. Ferner sieht das Regiments- und Brigadeexerciren vor, man so möglichst in der Nähe der Garnisonen auf dem in engerer Corpsbezirken hierzu verwendet und noch weiter zu erwerbenden geeigneten Uebungsplätzen veranstalten, wodurch eine erhebliche Verminderung der Einquartierungslast eintreten muß, da die Mehrzahl der Truppen während dieser Uebungen entweder in den Garnisonen verbleiben oder in Barackenlagern untergebracht werden kann.

— Die 4. Abtheilung des 1. württemb. Feldartillerieregiments König Karl Nr. 13 wird am 1. October d. J. der Landwehrtruppe nach Gannstadt verlegt.

— Der Prinz-Regent von Baiern hat bestimmt, daß die Gewehrbajonette nebst Koppel Packtasche als Felddienstausrüstung auf den beurlaubten bairischen Etatsstand in Wegfall kommen und an Stelle dieser Ausrüstungsstücke ein Paar kleinere Packtaschen aus dem Modell von abgeänderten Packtaschen der Gewehre für die activen Etatsstand aller Waffen, Sanitätsoffiziere und ebenso für Einjährige gefertigt, sowie daß das vom Modell etwas kleinere Packtaschen künftighin auch für die Gewehre der Landwehr eingeführt werden soll. Gleichzeitig hat der Prinz-Regent genehmigt, daß die vorhandenen kleinen Packtaschen M/76 auch fernerhin getragen werden dürfen.

— Das österreichische Infanterieregiment Hoch- und Deutschmeister Nr. 4 wird am 3. Juni d. J. sein zweihundertjähriges Bestehen feiern.

— Der Waffenchef der schweizerischen Cavallerie, Oberst Wille, ist auf sein Ansuchen von seiner Ämterlast entbunden worden.

— Beim italienischen 3. Genieregiment soll zum 1. April eine zehngespannige Feldapotheke errichtet und bei den fernern mehrwöchentlichen Übungen mit Kaiserlicher-Bespannung versehen werden.

— Die französische Reiterei macht augenblicklich Versuche mit Schutzleder für Pferde. Die Felle sind bereits Herbst, sollen je 32 Pferde, ebenso viele Mannschaften und Waffen in einer Stunde aufgeschlagen werden. Ein Zelt wiegt 4800 Kilogr., und ist seiner Herrichtung gestern zum Zelt.

— Die russische Militärverwaltung ist in anerkennenswerther Weise bestrebt, die Kälte-, resp. Hungersnoth zu lindern; so hat z. B. das Marineministerium in den Jahren 1883 bis 1895 bei Kleiderhandwerkern allein für 600 000 Rub. Kleider ausführen lassen und das Kriegsministerium im Jahre 1896 für Lieferung von 150 000 Schafpelzen an Hauptmeister des Regiments Tula vergeben.

— Der Deutsche Kaiser hat der Kaiserl. Marine seinen Segelkutter Meteor zum Geschenk gemacht und ihm den Namen Komet beigelegt. Der Kutter ist der Werft zu Kiel zugetheilt worden. — Ferner hat er die Genehmigung der Berliner Gewerbe-Ausstellung zur Modellen drastischer Gegenstände bestimmt; nach vorheriger Ermächtigung werden zwei 24 Schuß-Schnellmaschinenmörser zur Ausstellung gelangen.

— Der neue deutsche Kreuzer Gefion ist zum Stapellauf und Maschinenschiffbau bestimmt worden.

— Die Mannschaften der russischen Fuß-Artillerie-Compagnien, die bisher Revolver und Gewehrsäbel trugen, sind mit Gewehren bewaffnet worden.

— Beim turkestanischen Sappeur-Halbbataillon ist ein Heliographenkommando gebildet worden.

Handel und Industrie.

— Drei Milliarden Mark hat der Betrag der Gesammtausprägungen der Reichsregierungen, abzüglich der von ausgelegenen Stücke, am Schluß des Monats Januar überstiegen. In diesem Monat sind 14,5 Mill. ℳ Reichsthaler geprägt worden, wodurch sich der Gesammtbetrag auf 3014,0 Mill. ℳ erhöht hat.

— Die Preußische Centralgenossenschaftskasse in Berlin hatte der Reichsbankverwaltung den Wunsch ausgesprochen, daß sie auf sie gezogenen Checks von allen Zweiganstalten der Reichsbank in Preußen eingelöst werden möchten, um so viele Briefe ihren Correspondenten von Checksendungen zu ersparen. Die Reichsbankverwaltung ist diesem Wunsche nachgekommen. Vom 1. März ab wird bei den Reichsbankanstalten in Preußen die Einlösung der ihnen vorgelegten Checks auf die Centralgenossenschaftskasse gegen eine geringe Gebühr in solcher Weise erfolgen, wie die Einlösung der Checks auf die Reichsbank selbst in vor- oder an der centralisirenden Reichsbankanstalt und den Checks am Sitz gleichen auswärtigen Abrechnungsstellen.

— Der Deutsche Handelstag tritt diesen Januar in Berlin zusammen, um zu den Vorlagen über Margarine, Handelsverträge und die Börse Stellung zu nehmen.

— Die am 23. Februar in Düsseldorf abgehaltene Hauptversammlung des Vereins deutscher Eisenhüttenleute nahm Kenntniß. Den ersten Vortrag hielt der Ingenieur Axel Sahlin aus Köln über die Verwendung der Elektricität als bewegende Kraft in der Bergwerks- und Hüttenindustrie. Hierauf sprach Ingenieur Schrödter aus Düsseldorf über das Werk in seinem weiteren Ausführungen über die Deckung des Erzbedarfs der deutschen Hochöfen jetzt und in der Zukunft. Er gab ein eingehendes Bild der heimischen Erzlager in Deutschland und wies nach, daß die Hochöfen im westlichen Deutschland im steigenden Maße von auswärtigen Erzsendungen abhängig geworden sind, obgleich im Siegerland und Nassau ein Eisenerzvorrath von 1000 Mill. Tonnen ruht, der lediglich der schweren Förderung halber und weil es an einer billigen Verfrachtung fehlt, für deutsche Hochöfenwerke an Lahn, Sieg und in Westfalen nicht gefördert werden kann, während die ländlichen Hochöfen infolge billiger Landfrachten ihren Gesammtbedarf verwaltungen jährlich über 2 Mill. Tonnen hinter Ort aus der Grube schaffen. Im Anschluß an diesen Vortrag wurde die Tarifsache weiter erörtert.

— Die Geschäftslage in der deutschen Kammgarnspinnerei bleibt fortdauernd günstig. Der Artikel wird auch durch die Mode gefördert; gerade in den letzten Wochen haben die Spinnereien wieder recht bedeutende Aufträge erhalten.

— Bei der Hauptniederlassung der Niederschlesischen Bank in Waldenburg wurde ein Kassirer von 1700 ℳ entdeckt. Der Kassirer, der Kassirer Arnold, R. Erdmann, wurde in Haft genommen. Dieser hat schon seit Jahren Kassen defraudirt. Der Revisionsbeamte und die eigenen Chefbeamten sind Dasselbe sind nicht angezeigt.

— In Berlin ist die diesjährige Frühjahrsmesse am 26. Februar in den Räumen des Kaufhauses Alexander in Verbindung mit zahlreicher Gruppe eröffnet worden.

— Von der Messe in Frankfurt a. O. wurde berichtet, daß die Zufuhren in Tuchwaaren genügend waren. Die Preise sind gestiegen. Das Geschäftsjahr ist das Gesetzliche gewesen. Im Geschäftsjahr ist der Umsatz als ein zufriedenstellender bezeichnet. Wenig zufriedenstellt war der Verkehr in Tuchwaaren. Im Geschäft in Leinen- und Baumwollwaaren erreichte es nicht ganz

— Am 1. März beging die Firma Hammer & Schmidt, eins der angesehensten Bankhäuser Leipzigs, ihr 25jähriges Geschäftsjubiläum.

Ausstellungswesen.

— Mit der im October d. J. in Leipzig stattfindenden Generalversammlung des Sächsischen Gewerbevereins ist eine Ausstellung verbunden sein, die einen Ueberblick auf die Entwickelung der Industrie, wie einer Darstellung aller in Laufe des Jahrhunderts gebrauchten Kleidungsarten im Gewerbevereinshaus bringen wird.

— Das Programm der Allgemeinen Gartenbau-Ausstellung in Hamburg 1897 beginnt jetzt Gestalt zu gewinnen. Die Ausstellung soll eine internationale sein. Als Tag der Eröffnung ist der 1. Mai, als Schlußtag der 1. October 1897 angesehen. Es sollen während dieser Zeit nebeneinander eine Landes-Ausstellung am Alster und eine solche in 12 erbauenden Hallen stattfinden. Als erste Specialausstellung ist für die Tage vom 1. bis 8. Mai eine große Frühjahrsausstellung in Aussicht genommen, als zweite eine große Herbstausstellung vom 1. bis 10. September. Das Gemüse, an dessen Erfolg Bürgermeister Dr. Mönckeberg als Ehrenpräsident steht, hat bereits einen Garantievertrag von über 200000 ℳ beschafft. Zur zahlreiche und werthvolle Preise wird gesorgt.

— Die Internationale Schiffahrts- und Fischerei-Ausstellung in Kiel, die mit der diesen Sommer bei Gelegenheit Schleswig-Holsteinischen Provinzialausstellung verbunden sein wird, hat recht erhebliche Land- und Wasserbauten nothwendig gemacht, an denen gegenwärtig mit aller Kraft gearbeitet wird. Der wichtigste Bau ist der neue Ausstellungsschuppen in der Hafen-Nähe, dessen Grundfläche für kleinere Fahrzeuge, Motor-, Segel-, Ruderboote, Pontons u. s. w., der eine ebenfalls Wasserfläche von reichlich 50000 Quadratmtr. umfaßt. Hart am Ufer liegt rechts das von einem Hallen flankirte große Gebäude für die Internationale Marine-Ausstellung. Etwas landeswärts wird ein eigenes Gebäude von 2000 Quadratmtr. Grundfläche für die kaiserliche Marine erbaut, in dem auch die Ausstellung der deutschen Seewarte untergebracht wird. Nicht weit davon erhebt sich der Bau für ein neues Panorama, die deutsche Flotte auf hoher See darstellend.

— Für die in diesem Jahre in Nürnberg stattfindende Bayerische Landesausstellung, die vom 16. Mai bis 15. October dauern wird, sind die Arbeiten weit vorgeschritten. Das Oberhaupt für Industrie, Gewerbe, Staatsanstalten, Unterricht und Maschinenbau ist ein Rokkau fertig, ebenso die prächtigen, im monumentalen Barockstil gehaltenen Façaden, der imposante Ausstellungsthurm beherrscht bereits das weite Ausstellungsgebiet. Im Innern stehen wohl eine neue und eigenartige Anordnung der Ausstellungsgegenstände fest, indem für jede der acht bayerischen Provinzen besondere Räume geschaffen wurden, sodaß die Industrie Ausstellung in acht einzelne Provinzausstellungen zerfällt. Die 2851 Aussteller vertheilen sich nach Gruppen wie folgt: Bergwerke- und Hüttenproducte 146, Nahrungs- und Genußmittel 357, Textil- und Bekleidungsindustrie 229, Papierindustrie 36, Lederindustrie 155, Glasindustrie 70, Thonindustrie 47, Arbeiten aus Stein 114, Metallindustrie 417, Holzindustrie 586, graphische und vervielfältigende Künste 176, wissenschaftliche Instrumente 88, Musikinstrumente 46, chemische Industrie 74, Bau- und Ingenieurwesen 88, Verkehrswesen 75, Maschinenwesen 204, sachgewerbliches Bildungswesen 68, Ministerien und Communen 12, permanente Gartenbau-Ausstellung 23. Dazu kommen dann noch die Aussteller, die sich an der Ausstellung der bildenden Künste und der temporären Garten- und Obstbau-Ausstellung betheiligen.

— Die Vorbereitungen für die diesjährige Wanderausstellung der Deutschen Landwirthschafts-Gesellschaft in Stuttgart-Cannstatt sind in vollem Gange. Die Beschickung mit Pferden wird in Württemberg von der dortigen Landescommission vorbereitet; auch aus Baden, der Rheinprovinz, Schleswig-Holstein und der Provinz Sachsen wird die Pferde-Ausstellung gut beschickt sein. Den Glanzpunkt der Thierausstellung wird die Rindviehabtheilung bilden; außer Württemberg werden Bayern, Hessen, Westfalen und Rheinland, Elsaß-Lothringen, Hannover und Schleswig-Holstein vertreten sein. Die Ziegenabtheilung dürfte sich hierbei deshalb ganz besonders interessant gestalten, da der Gesellschaftsausstellung gibt sich vielseitiges Interesse kund. An der Gesammtbetheiligung wird vorzugsweise die württembergische Landesvertretung für Bienenzucht theilnehmen. In der Abtheilung der todten Gegenstände werden die landwirthschaftlichen Gewerbezweige eine geordnete gewerbschaftliche Ausstellung. Der württembergische Landes-Obstbauverein bereitet schon die Pflanzungen auf dem Ausstellungsplatz vor, durch die er seine Arbeit zur Darstellung bringen wird. Zum Wettbewerb in der Staudenobstwirthschaft wurden acht Obstwerkungen zugelassen. Die Hauptprüfungen von Trockenapparaten für Getreide, von Futterdämpfern, Heinfiltern sowie von Gartenbauten werden von den Fabrikanten in entsprechender Weise benutzt werden, um ihre Leistungsfähigkeit zu zeigen. Zum ersten mal wurde ein Preis für Gegenstände des Molkereiwesens ausgeschrieben, und zwar sollen in erster Reihe die Erzeugnisse der Milchwirthschaft, wie Tafelmilch, Dauermilch, frische Butter, Dauerbutter, fernet Süßmilchkäse u. s. w. Die Hilfsmittel für Milchwirthschaft, ebenso auch wissenschaftliche Darstellungen werden außer Preisbewerb zur Vorführung kommen.

— Vor der Betheiligung an der zu Montreal (Canada) geplanten Internationalen Ausstellung wird in der „Kölnischen Zeitung" gewarnt. Als einer der Commissare der Ausstellung war der Obercommissär für Canada in London angeführt worden. Das ist jedoch mißbräuchlich geschehen. Diese Ausstellung findet nicht unter dem Beistand der Regierung statt, und der Obercommissär hat seinerseit amtliche Nachricht darüber erhalten, was es mit den Agenturen auf sich hat, die von den an dem Unternehmen interessirten Personen errichtet sind.

— Eine Internationale Ausstellung für Kochkunst und alle Gegenstände, die im allgemeinen mit der Nahrung in Beziehung stehen, wird am 25. April in Gent im Festsaal, Place du Vieux-Marché, eröffnet werden. Bei dieser Gelegenheit werden die andere Vereinigung ausgeschrieben und zahlreiche Preise zuerkannt. Es wird auch eine besondere Bierabtheilung eingerichtet. Das Secretariat der Ausstellung befindet sich Compromisstraße 34.

— Der Baltische Gesellschaft für Geschichte und Alterthumskunde wird gelegentlich des vom 15. August bis zum 2. September l. J. in Riga abzuhaltenden 10. Archäologischen Congresses eine Ausstellung von praktischen Gegenständen und für die Kunstgeschichte wichtigen Gegenständen aus den baltischen Provinzen veranstalten.

— In der Stadt Guatemala soll im December 1896 eine internationale Ausstellung eröffnet werden, doch ist die Betheiligung der auswärtigen Nationen bisjetzt nur gering.

Verkehrswesen.

— In Köln war der technische Ausschuß des Vereins deutscher Eisenbahnverwaltungen, dem auch die österreichisch-ungarischen und die Eisenbahnen des Königreichs der Niederlande angehören, in der dritten Februarwoche zur Berathung technischer Angelegenheiten versammelt. In ganzen waren etwa 50 Techniker dieser Bahnen erschienen.

— Unter Mitwirkung der Allgemeinen Deutschen Kleinbahngesellschaft wurde am 18. Februar die Kleinbahn Gnesen-Wreschen mit einem Anlagecapital von 2 Millionen ℳ gegründet. Gegenstand des Unternehmens ist der Bau und Betrieb einer normalspurigen, etwa 72 Kilomtr. langen Nebenbahn von Labiau über Ilkse und Alt Heidekrug nach Kallenberg; die Genehmigung ertheilt durch die Gesellschaft für Bau und Betrieb von Eisenbahnen Henning, Hattenbach & Co. in Berlin.

— Der preußische Staat erklärt sich bereit, die von Tabora nach Neiaß führende Tiefenbahn zu kaufen, wenn die deutsche Regierung zustimmt.

— Dem künftigen Ausschuß eines Comités für den Bau einer Deutsch-Ostafrikanischen Centralbahn sind für den Fall, daß ein deutsches Schutzgebiet Besitzung angestammten Plane und Ordnungen vorgelegt werden. Der Name ist am Gouvernantenamt von Gouvernement v. Wißmann entworfen. In Daressalam soll die Bahn einen Anfang nehmen, die fruchtbare Landschaft Uzaramo durchziehen und über Mrogoro nach Tabora geführt werden, von wo sie sich geradlinig bis zum Tanganjikasee fortsetzt, während eine Abzweigung zum Südende des Victoria-Nyanza führt.

— In Oesterreich-Ungarn wurden im December v. J. die folgenden Eisenbahnlinien eröffnet: in Oesterreich: die 4,000 Kilomtr. lange Kleinbahn Bielitz-Zigeunerwald (elektrischer Betrieb) und die 23,400 Kilomtr. lange Lokalbahn Bruck-Schattendorf; in Ungarn: die 41,0 Kilomtr. lange Theilstrecke Lundenburg-Siemeinitz der Lokalbahn, die 42,0 Kilomtr. lange Strecke Zala Zut. Ortet Zala Apath Balaton Zut. Boronya (Balatonbahn) der verstaatlichten Lokalbahnen, die 38,000 Kilomtr. lange Theilstrecke Zilrön-Veres-Ortelsz und die 1,000 Kilomtr. lange Zweiglinie zum Bitzker Grubenwerk der Lokalbahn Zolyom-Bereb-Berencsbánya Liszicker, die 48,0 Kilomtr. lange Kettenzugstrecke Glakovár-Pola der Lokalbahn Giesbüh-Güterort, die 69 Kilomtr. lange Theilstrecke Baranya-Szikse-Mohács der Lokalbahn Baranya-Sit.-Lorincz-Siatina-Mohács, endlich die 113,000 Kilomtr. lange Theilstrecke Pozsony-Uj-Dombovár der Lokalbahn Raab-Oedenburg-Tomberger.

— In Spanien sind im vorigen Jahre 635 Kilomtr. neue Bahnen eröffnet worden. Der Eisenbahnkrieg zwischen der Nordbahn und der Linie Saragossa-Alicante wurde durch einen Vertrag von zehnjähriger Dauer beigelegt.

— Gegen die vom ungarischen Handelsministerium ausgehenden Mißmuthsmaßregeln, durch die Ungarns Fabrikanten auch im Ausland bekannt gemacht werden soll, hat die deutsche Reichspostverwaltung Protest erhoben, indem sie unter Hinweis auf die bezüglichen internationalen Vereinbarungen um Weglassung dieser Marken bei den nach Deutschland gerichteten Briefen angesucht und dieses Ersuchen mehrmals wiederholt hat. Man scheint in Budapest darauf keine Rücksicht genommen zu haben, denn die deutsche Reichspostverwaltung hat in ihrer letzten Zuschrift an das ungarische Handelsministerium betont, daß sie die mit solchen Marken versehenen Briefe von der Weiterbeförderung ausschließen werde.

— Die belgische Regierung läßt gegenwärtig einen Entwurf ausarbeiten, wonach auf sämmtlichen Kanälen des Landes die Schiffahrt durch Elektricität statt durch Pferde mit Zug an der Leine betrieben werden soll.

Landwirthschaft.

— Der Kiefernspinner, der in den letzten beiden Jahren in der Gegend von Nürnberg sehr großen Schaden angerichtet hat, ist auch in der Pfalz aufgetreten. So mußte die Stadt Speier 2000 Kubikmtr. Holz, das von dem Insect beschädigt worden war, fällen lassen.

— Vom 20. bis 22. Februar war in Wien der 6. Oesterreichische Landwirthschaftstag versammelt; den Verhandlungen wohnten Vertreter der Ministerien und der Landeculturräthe bei. Der Vorsitzende Prinz Ferdinand Lobkowitz betonte in seiner Begrüßung des Ausgleichs mit Ungarn die Nothwendigkeit einer Aenderung der bisherigen Ausgleichseinrichtungen. Der Ackerbauminister Graf v. Liebtur erklärte, er werde, wo Hülfe noth thue, eingreifen und in Angelegenheiten, die der Mitwirkung der Gesammtregierung bedürfen, die Interessen der Land- und Forstwirthschaft mit Entschiedenheit vertreten. Im Kreise seiner Mitarbeiter gelegen fehle es nicht an Verständniß und Wohlwollen für die Bedürfnisse der Landwirthschaft, was sich bei den Verhandlungen mit der ungarischen Regierung über die Erneuerung des Zoll- und Handelsbündnisses bethätigen werde. Der Landwirthschaftstag nahm schließlich einen Antrag an, in dem er die Ansicht ausspricht, daß im Gegensatz zu dem bisherigen Zustand Grundlagen geschaffen werden, die in ausreichendem Maße den Interessen der Landwirthschaft und damit auch denen des Staates entsprechen werden. Sollte das Bündniß auf einer solchen Grundlage nicht zu Stande kommen, so würden die Landwirthe vor den sich ergebenden Folgen nicht zurückschrecken, selbst nicht vor der Errichtung einer Zwischenzollinie. Nach dem gleichfalls angenommenen Zusatzantrag Liechtscher's sprach der Landwirthschaftstag die Hoffnung aus, daß die Regierung das Zoll- und Handelsbündniß mit Ungarn rechtzeitig kundigen werde.

— Am 21. Februar hielt auch der Allgemeine Oesterreichische Gärtnerverband in Wien seine Generalversammlung ab. Es wurde eine Reihe von Beschlüssen gefaßt, die die Organisation der Gärtner Oesterreichs, das Lehrlingswesen, die Altersversicherung (Gründung einer Hülfskasse) und die Hagelversicherung betrafen.

— Die ebharz-japanische Lilie, eine Thunbergianum-Art, die in Japan seit unvordenklichen Zeiten als Nahrungs- und Genußmittel angebaut wird und unter dem Namen Jamma Jari auf den Tisch kommt, ist neuerdings auch bei uns eingeführt worden und wird als eine Bereicherung unserer eßbaren Gemüse sehr empfohlen. Die Zwiebel ist unbedingt winterhart, hält mehrere strenge Kälte ohne Bedeckung aus und besitzt einen bedeutenden Nahrwerth, weit mehr als unsere Rüben, Kartoffeln und Möhren. Die Zubereitungsweise ist dieselbe wie die des Spargels und Blumenkohls, welchen Gemüsen die Zwiebel auch im Geschmack ähnelt. Was die Cultur anlangt, so besagt eine dreijährige Notiz so viel, so junge Knöllchen, die sich eben in den Blattwinkeln ansetzen. Diese Luftzwiebeln werden im Herbst abgenommen. Man pflanzt sie sofort oder im nächsten Frühjahr ein, und im Herbst sind sie schon so groß wie eine Wallnuß und können versandt oder zur Weiterzucht benutzt werden. Den Blumenfreund erfreut diese Delikatesse durch eine prächtige schattenartige Blüte. Zu beziehen sind Brutknollen, einjährige Knollen und Mutterpflanzen von J. G. Schmidt in Erfurt.

Kunst und Kunstgewerbe.

— Der kaiserliche Plan der bildnerischen Ausschmückung der berliner Siegesallee wird jetzt auch in den Einzelheiten bereits bekannt, daß man eine Vervollständigung der kunstigen Anlage gewinnt. Zwischen die Baumreihen werden sich im ganzen 32 axi Stufen erheben, rückwärts von geschnittenen Hecken erwachsene Laubwandnischen in Gestalt breit ausgeschnungener niemgemauerter Marmorbank einfassen, deren Seitenwangen ein naturalistisches Pflanzenornament erhalten. In die Architektur jener dieser Bänke fügt sich als Mittelpunkt ein 1,75 Mtr. hohes Postament mit einer 2,00 Mtr. hohen Herrscherfigur ein, der sich rechts und links je eine Hermé von 2,00 Mtr. Höhe gesellt. Den äußern Abschluß einer jeder dieser Nischenanlagen, deren Boden kunstvolles Mosaikpflaster decken soll, bilden paarsmal zwei Candelaber in Form von Säulen, die traubenwindende Pflanzen und über ihnen die Kaiserkrone tragen. Für jede der 32 Nischen ist ein Betrag von je 30000 ℳ veranschlagt.

— Zur Erlangung von Entwürfen eines Denkmals des Herzogs Heinrich des Frommen in der Burgkirche Meißenberg, als dessen Begründer er gilt, hat der akademische Rath zu Dresden die sächsische und in Sachsen lebende Künstler einen Wettbewerb eröffnet, für den drei Preise von 600, 400 und 200 ℳ ausgeworfen sind.

— Mit einem Kostenaufwand von 4000 Fl. wird dem Gemeinden Engelberg in Tirol ein Denkmal nach dem Entwurf des Wiener Bildhauers Schwerzl errichtet, das eine Bure auf einer von Kindergestalten umgebenen Säule trägt.

— Für das Städtische Museum zu Leipzig ist das erst kürzlich vollendete Gemälde „In den Dünen" von Max Liebermann angekauft worden. Es zeigt einen alten holländischen Bauer, der inmitten der Dünenhügel sich mit seiner Bürde zur Ruh niedergelassen hat, und gehört sich der meisterhafter Stimmungscharakteristik durch eine bei Liebermann ungewöhnliche breitere Farbigkeit aus.

— P. Ury's großes Gemälde „Jerusalem", das in der Gurlitt'schen Ausstellung in Berlin Aufsehen erregte, ist durch Kauf in den Besitz der Hrn. Herzenberg'schen Galerie zu Zürich übergegangen.

— Im Kunstverein zu München hat der dortige Architektenverein gegenwärtig eine Schwarz-Weiß-Ausstellung eröffnet, die den ganzen Treppenhaussaal füllt und an Mannichfaltigkeit und Bedeutung alle früheren ähnlichen Veranstaltungen weit übertrifft. — Im Kunstsalon Fischer in Berlin ist eine Sammlung der Radirungen und Lithographien des genialen Belgiers Félicien Rops zu Paris ausgestellt.

— In Gg. Schulte's Salon in Düsseldorf hat eine Ausstellung von Portraits von Neuen-Damen Aufsehen erregt, die in Paris unter schädlichem Einfluß der dort lebenden Amerikaner entstanden sind. Namentlich eine Reihe weiblicher Bildnisse fällt durch eine feine, aus einem bestimmten Farbenton heraus entwickelte coloristische Harmonie.

— In seinem der „neuen Kunst" gewidmeten Salon hat Bing in Paris gegenwärtig 29 Bronzen und 8 Elfenbeinreliefs des belgischen Bildhauers Constantin Meunier vereinigt, dessen Kunst darauf ausgeht, die zeitgenössischen Typen des Volks in großartiger plastischer Auffassung zu verherrlichen.

— Unter 41 Entwürfen, die zum Wettbewerb um ein Plakat für den „alte Stadt" auf der diesjährigen Ausstellung des sächsischen Handwerks und Kunstgewerbes in Dresden eingingen, ist der erste Preis Otto Fischer in Dresden zuerkannt worden. Die beiden zweiten Preise entfallen auf die Einsendungen von Georg Müller in Breslau.

— Zur Erlangung von Entwürfen für die malerische Ausschmückung der Rotundenkuppel des Leichenhauses auf dem städtischen Friedhof in München ist ein Wettbewerb für in München lebende Künstler eröffnet worden. Bei einem für die Ausführung veranschlagten Betrage von 25000 ℳ sind die Preise für die beiden Einsendungen auf 1000, 600, 300 und 200 ℳ festgesetzt. Die Einlieferung der Entwürfe muß bis zum 1. Juni d. J. geschehen.

— Für die Gewerbe-Ausstellung in Berlin hat Edgar Meyer zwei Riesenaxtelle von 4 Mtr. Breite und 3 Mtr. Höhe ausgeführt, die „Neapel und das Meer bei Nacht" und den „Mosaik Cristalle bei Nachmittagsbeleuchtung" darstellen. Sie dürfen als die größten aller bisher in Aquarelltechnik geschaffenen Gemälde gelten.

Theater und Musik.

— Im berliner Lessing-Theater gingen die beiden neuen Stücke: „Langfet Immergrün", Schauspiel in einem Act, und „Der Junge von Hennersdorf", Volksstück in zwei Acten, von Wilbrandt auch zum ersten mal in Scene. Dem ersteren verhalf Frau Niemann-Raabe durch ihr vorzügliches Spiel in skurrigem Effekt. Dagegen mußte das in manchem recht hübsche Volksstück vom Publikum abgelehnt.

— Hebbel's „Judith" ist im karlsruher Hoftheater mit sehr günstigem Erfolg aufgeführt worden.

— Im Residenztheater zu Hannover fand das neue Schauspiel „Adde" von Gisbrik Meyer-Förster bei der ersten Aufführung lebhaften Beifall.

— Die leipziger Literarische Gesellschaft brachte im Carola-Theater das neue Sensationsdrama von Strindberg „Der Vater" zum ersten mal zur Aufführung, das nur bei einem Theil des Publikums Zustimmung erweckte. Die erschütternde Eigenartigkeit der Handlung bestembete viele. Für den Helden des Stücks, der, von Zweifeln an der Treue seiner Gattin gräßlich gemartert, verrinnig wird und sogar in der Zwangsjacke auf der Bühne erscheint, muß die Theilnahme sich schließlich in Grauen umwandeln, während die tragische Frau Alfhem erregt.

— Im münchener Gärtnerplatz-Theater gefiel der neue Einacter „Doppelter Sieg" von Alfred Saffen dem Publikum.

— Das neue Drama „Sühnsturm" von Hermann Stegemann erzielte im Stadttheater zu Basel Erfolg.

— Das Drama „Trist amori" von Giacosa kam unter dem Titel „Kreubiose Liebe" im wiener Burgtheater zur Aufführung und erweckte zum Theil lebhaften Beifall. Weniger gefiel daselbst das folgende Stück desselben Dichters „Die Schachpartie".

— Im Deutschen Volkstheater zu Wien brachte es das neue Schauspiel „Im Feenhause" von A. Ebenwald bei der ersten Aufführung nur in einem bestrittenen Erfolg. Der Dichter ist zwar gerufen worden, aber viele klatschten in der Opposition.

— Wilbrandt's Tragödie „Arria und Messalina" fand im königl. Theater zu Kopenhagen bei dem Publikum Beifall, weniger aber bei der dortigen Kritik.

— Ein neues Sensationsstück „Pauvre Jeanne" von Ernest Morel wurde im pariser Théâtre de la Réalité mit starkem Beifall aufgenommen. Am meisten wirkte der Schluß, wo die verletzte Heldin von einem roben Halbstarken erstochen wird.

— Humperdinck's Märchenoper „Hänsel und Gretel" kam im berliner Hoftheater bereits zum 100. mal zur Aufführung, die lebhafte Zustimmung fand. Der Componist, der selbst dirigirte, wurde vom Kaiser durch huldvolle Ansprache und die Verleihung des Kronenordens 4. Klasse ausgezeichnet.

— Die dreiactige Oper „Kutwo der Springer" von Adolf Sandberger erweckte bei der ersten Aufführung in Gotha vielen Beifall. Dasselbe wurde auch die einactige Oper „In Klammen" vom Marschall günstig aufgenommen.

— Das altenburger Hoftheater brachte die neue Oper „Der Narr" von J. Ulrich mit Erfolg zur Aufführung.

— Im mainzer Stadttheater wurde die schöne, vielverbreitete Oper „Der Barbier von Bagdad" von P. Cornelius erstmalig gegeben, erzielte aber in der Vaterstadt des Componisten nur einen Achtungserfolg.

— Die neue einactige Oper „Der Bildner" von Alfred Gerstäcker fand im deutschen Stadttheater günstige Aufnahme.

— Smetana's Oper „Dalibor" errang sich im hamburger Stadttheater durchschlagenden Erfolg.

— In Görz (Istrien) wurde die neue Oper „Jolanta" von Grabowsky beifällig aufgenommen.

— Heinrich Zöllner's Oper „Bei Sedan" kam in der Carnegie-Musikhalle zu Newyork zur Feier des deutschen Reichsjubiläums in Concertform zur Aufführung und erweckte begeisterte Zustimmung.

— Lecocq's Operette „Der kleine Herzog" ist im Stadttheater zu Halle mit großem Beifall aufgenommen worden.

— Das Ballet „Die Puppenfee" ist unter dem Titel „La Fata delle bambole" auf dem soeben Teatro Regio mit großem Erfolg in Scene gegangen.

— Der berühmte Tenorist Mierzwinski ist nach vielfährigem Bann in Paris wieder aufgetreten und außerordentlich acclamirt worden. Seine Stimme hat noch die gleiche Kraft und Glanzfülle wie früher.

— Als Nachfolger des verstorbenen Ambroise Thomas im pariser Conservatorium ist der Componist Massenet in Aussicht genommen worden.

Zum 70. Geburtstage Benno Schmidt's.

Am 3. März d. J. hat der Director der chirurgischen Poliklinik in Leipzig, der Geh. Medicinalrath Prof. Dr. Benno Schmidt, sein 70. Lebensjahr vollendet. Mit seiner Familie haben zahlreiche Freunde, Collegen und Schüler des Jubilars sowie die große Zahl derer, denen er jederzeit ein treuer ärztlicher Berather und Helfer gewesen ist, diesen Tag festlich begangen, ihrem Dank und ihrer Verehrung Ausdruck verliehen. Wie früher sein verstorbener Freund und College Ernst Wagner, mit dem er Jahrzehnte zusammen an der leipziger Universität gewirkt hat, ist auch Benno Schmidt durch eine ausgedehnte Haus- und Consiliarpraxis mit den verschiedensten Kreisen der Stadt Leipzig und deren näherer und weiterer Umgebung eng verwachsen. Stets bereit, zu helfen und zu trösten, ist Benno Schmidt trotz seiner Jahre noch immer einer der gesuchtesten chirurgischen Consiliarärzte, der schon durch sein Erscheinen am Krankenbett, durch sein mildes, freundliches Wesen, durch eine sorgsame und schonende Untersuchung dem Leidenden Hoffnung auf baldige Genesung gibt. Als akademischer Lehrer erfreut er sich einer besonderen Beliebtheit; innerhalb Sachsens wird es nur wenige Aerzte geben, die nicht ein oder mehrere Semester lang die Schmidt'sche Poliklinik besucht und den größten Nutzen aus seinen ganz besonders auf das praktische Leben gerichteten Vorträgen und Demonstrationen gezogen haben.

Benno Gottlob Schmidt wurde am 3. März 1826 zu Radis bei Meißen geboren. Auf der Fürstenschule zu Meißen vorgebildet, widmete er sich von 1845 bis 1850 dem Studium der Medicin auf der Universität Leipzig. Hier war es namentlich der bekannte Chirurg C. B. Günther, der Vorgänger von Thiersch, der einen entscheidenden Einfluß auf Schmidt ausübte und ihn dem Specialstudium der Chirurgie zuführte. Von 1850 bis 1857 war er als Günther's Assistent am alten Jacobshospital thätig, habilitirte sich 1853 als Docent an der Universität und ließ sich 1858 nach mehrmonatigem Aufenthalt in Prag, Wien und Paris als praktischer Arzt und Specialchirurg in Leipzig nieder. Im Jahre 1863 wurde Schmidt nach dem Tode des Prof. C. G. Francke zum zweiten Arzt an der unter Prof. C. W. Steudel's Leitung stehenden chirurgischen Universitäts-Poliklinik, 1865 zum außerordentlichen Professor der Chirurgie ernannt. Seit 1869 ist er Director der genannten Poliklinik, die seit einer Reihe von Jahren ein eigenes Heim in dem medicinischen Viertel hat und sich eines großen Zuspruchs von Studirenden und Kranken erfreut. Im Jahre 1875 wurde Schmidt zum Medicinalrath, 1880 zum Geh. Medicinalrath, 1887 zum ordentlichen Honorarprofessor ernannt. Während des Krieges von 1866 war Schmidt Vorstand eines Kriegs-Reservelazareths in Leipzig, während des Feldzugs von 1870 bis 1871 war er neben Thiersch und Braune als

Geh. Medicinalrath Prof. Dr. Benno Schmidt.

Nach einer Photographie von Georg Brokrich in Leipzig.

consultirender Generalarzt in den Feldspitälern vor Paris thätig. Im Jahre 1891 wurde er zum Generalarzt 1. Klasse à la suite des königl. sächsischen Sanitäts-Officiercorps ernannt; eine Reihe wohlverdienter Orden und Ehrenzeichen schmücken seine Brust. Mehr als zwanzig Jahre war Schmidt Vorsitzender der leipziger Medicinischen Gesellschaft und hat als solcher große Verdienste um das wissenschaftliche Leben der leipziger Aerzte, die ihn als Zeichen ihrer Anerkennung 1892 zum Ehrenvorsitzenden der Gesellschaft ernannten.

Neben seiner ausgedehnten praktischen und akademischen Thätigkeit hat Schmidt aber auch noch zu größeren wissenschaftlichen, von der Fachwelt allgemein anerkannten Arbeiten Zeit gefunden. Wir wollen hier nur sein als ein Theil des Pitha-Billroth'schen „Handbuchs der allgemeinen und speciellen Chirurgie" erschienenes Hauptwerk „Die Unterleibsbrüche" hervorheben. Auf diesem ärztlichen Specialgebiet ist Schmidt Autorität; noch immer sammelt und arbeitet er auf diesem Gebiet weiter. Hoffen wir, daß auch jenseit des siebzigsten Lebensjahrs seine Schaffensfreudigkeit nicht erlahmt, und daß er noch jahrelang thätig sein kann zum Wohle der Leidenden und der Menschheit.

P. W.

Der Umzug des Bœuf gras in Paris.

Paris beging diesmal den Carneval mit ganz besonderem Glanz und großer Fröhlichkeit, wie sie seit 25 Jahren unterblieben, aber heuer von neuem in Scene gesetzte und mit allgemeinem Jubel begrüßte dreitägige Umzug des altherkömmlichen Fastnachtsochsen wol das meiste beitrug. Die Einführung dieses festlichen Aufzugs reicht bis in die Zeit Ludwig's XIII. zurück, und der Bœuf gras ist dann alljährlich am Fastnachtsdienstag (Mardi gras) und an den beiden vorhergehenden Tagen der ganzen Bevölkerung volle Gelegenheit, ihre Schaulust zu befriedigen, bis die Schrecken der Revolution einer derartigen heiteren Festlichkeiten ein Ende machten. Napoleon I., der gern jede Gelegenheit benutzte, sich populär zu machen, stellte jedoch 1802 den Zug wieder her, das seitdem abermals regelmäßig den Höhepunkt des pariser Carnevals bildete. Später pflegte man den Festtieren auch Namen zu geben, die sich gewöhnlich auf die neuesten Ereignisse des Tags bezogen. So erhielten beispielsweise im Jahre 1844, als eben Alexandre Dumas' berühmter Roman „Les trois Mousquetaires" erschienen war, die drei Fastnachtsochsen die Namen Athos, Porthos und Aramis. Während des zweiten Kaiserreichs verlor man über andern glänzenden Festleistungen mehr und mehr das Interesse an dem Bœuf gras; bei dem letzten Umzug im Jahre 1870 liefen die vier Festtiere Le Trembley, Petit-Gâté, Brie-Normand und Amurat IV. Dann verhinderte der Deutsch-französische Krieg eine 25jährige Unterbrechung; um so großer war aber der Enthusiasmus, mit dem jetzt der vom pariser Gemeinderath gemachte Vorschlag zur Wiederaufnahme des Festes aufgenommen und zur Ausführung gebracht wurde. Das Comité scheute keine Mühe, um dem Fest ein recht glanzvolles Gepräge zu geben, und der pariser Gemeinderath trug durch die Beisteuer von 25000 Frs. ebenfalls dazu

Vom Carneval in Paris: Der Umzug des Bœuf gras. Originalzeichnung von H. Graube.

zum Gelingen dieser Bestrebungen bei. Die große Halle des Industriepalastes in den Champs-Elysées bot einen sehr geeigneten Platz zur Abhaltung der Proben und Zusammenstellung des Festzuges, und von dort aus setzte sich der Zug des Bœuf gras am Sonntag vor Fastnacht sowie an den beiden darauffolgenden Tagen jedesmal um 11 Uhr vormittags in Bewegung durch die menschengefüllten Straßen von Paris und gewährte, vom hellsten Sonnenschein umflutet, ein überaus buntes, abwechslungsreiches Bild.

Eröffnet wurde der Zug von einer Abtheilung der berittenen Garderepublikaner, 16 Sapeurs, einer Musikbande von 48 Trommlern und Pfeifern in der Uniform der Armee Napoleon's I., sechs Lanciers-Reitern und den drei stattlichen Musketieren Athos, Porthos und Aramis. Dann folgten die 14 großen Wagen, die sämmtlich mit vielem Geschmack und künstlerischem Verständniß arrangirt waren. Den Anfang machte der Wagen des Bœuf gras rétrospectif, eine getreue Wiedergabe des Bœuf gras: Wagens aus dem Jahre 1844, mit dem täuschend aus Pappe nachgeahmten damaligen Sujet D'Artagnan, auf dem Cupido reitet (s. Abbildung). Der zunächstfolgende Wagen des Prinzen Carneval mit seinem Gefolge, von berittenen Amazonen begleitet, war einer der schönsten und glänzendsten; sehr hübsch machte sich auch der Wagen der Gärtnerei, ganz mit mächtigen Reben decorirt, aus deren Mitte anmuthige Mädchengestalten hervorschauten. Auf dem Wagen der Landwirthschaft thronte Ceres über Aehrengarben und Ackergeräthen, dahinter lamen zwei kleine einspännige Bäuerchen, mit einem riesigen Bauern und einer ebensolchen kolossalen Bäuerin, die ebenso große Heiterkeit hervorriefen wie die Schar der von einem gigantischen Gänsemädchen geleiteten Gänse, Enten und Truthühner und die in Badewannen sitzenden Schweine aus bemaltem Carton, in deren Innern ein Mann marschirte; nicht minder originell erschienen auch die ungeheuern wandelnden Kürbisse und Melonen von so großem Umfang, daß von den darinsteckenden Personen nur Kopf und Füße sichtbar waren. Hierauf folgte der in altrömischem Stil gehaltene und von römischen Lictoren begleitete Wagen mit dem Bœuf gras von 1896, einem schwarz-weißen Ochsen von imposanter Größe; dann der Schäferwagen mit Schäfern, Schäferinnen und schneeweißen Schafen unter einer grünen Laube; der Wagen der Küche mit einem weißgekleideten Koch und mächtigen Kochtöpfen und Kasserolen, aus denen Hasen und anderes Gebäck vergnügt um sich blicken; der Wagen der Municipalvertretung mit einem auserlesenen lebendigen Rassewein, Schinken und Würsten; der Wagen des französischen Weinbaus mit einer reifenden Weinlaube; der Wagen des Biers mit Mädchen aus Elsaß-Lothringen in Nationaltracht; der Wagen der Wohlthätigkeitsanstalten in Form eines Schiffes, wie es das städtische Wappen zeigt." Den Schluß bildeten der von zwei Elefanten gefolgte Wagen der Colonien mit einem Matrosen, einem Zuaven und einem die französische Flagge schwingenden Marinesoldaten, über die die Ruhmesgöttin ihre Siegespalme breitete, und zuletzt der Wagen des Palais Royal, von den derzeitigen Geschäften gestellt und ausgerüstet; vom Throne auf demselben der Cardinal Richelieu, und hinten war eine Scene aus Molière's „Eingebildeten Kranken" dargestellt, während an den Seiten die Jahreszahl 1629, die muthmaßliche Entstehungszeit des Festes bezeichnete.

Kiamil Pascha.

Said Pascha.

Sureja Pascha †.

An jedem der drei Tage wurde ein anderer Bœuf gras mit den gleichen Ehren in anderer Richtung spazieren geführt, damit kein pariser Stadtviertel zu kurz komme, und überall wurde er von den Jubelrufen der dichtgedrängten Menschenmenge aufs lebhafteste bewillkommt, sodaß die Festordner vollauf mit ihrem Erfolg zufrieden sein konnten.

Der „Cante flamenco" in einem madrider Café Chantant. Nach einer Zeichnung von Francesco Reinhard.

Türkische Staatsmänner.

Said Pascha.

Wie ein Blitz durchlief vor kurzer Zeit die Nachricht ganz Europa, daß der allmächtige Günstling des Sultans, Said Pascha, der mehreremal die höchste Würde im Osmanischen Reich, die eines Großveziers, eingenommen hatte und nicht nur bei Hofe, sondern auch in der Bevölkerung mit Recht sich der größten Sympathien erfreute, bei Nacht und Nebel sich auf die englische Botschaft in Konstantinopel geflüchtet habe, um — sein Leben zu retten. Sultan Abdul Hamid ist bekanntlich ein sehr wohlwollender Herr, aber seine Umgebung wacht eifersüchtig darauf, daß die im Palais des Sultans etablirte nichtofficielle Regierung ihre Macht nicht einbuße. Und gerade diese bekämpfte Said Pascha aufs äußerste. Er wollte mit starker Hand das Netz zerreißen, mit dem der Hof den Sultan umsponnen hält, und verstrickte sich selbst in dessen Maschen. Daß ein Mann wie Said Pascha es für nothwendig hielt, sich auf die Botschaft jener Macht zu flüchten, die er zeitlebens bekämpfte, wird von den Feinden der Türkei weidlich benutzt, um es als bewiesen hinzustellen, daß in der Türkei Willkür und nicht Gesetz herrsche, während anderseits behauptet wird, Said Pascha habe gar keine Gefahr gedroht: alle Befürchtungen des vormaligen Großveziers wären bloß in seiner Phantasie vorhanden gewesen oder wären gerade durch die Hofpartei künstlich bewirkt worden, um zwischen dem verdienten Staatsmann und seinem Herrscher eine unüberbrückbare Kluft zu öffnen.

Wie dem auch sei, Said Pascha ist zu seinen Penaten zurückgekehrt und wird dort in Ruhe auf seine Zeit warten. Und diese wird bald kommen; Said Pascha ist der Mann der Zukunft des Osmanenreiches.

Said Pascha, zum Unterschied von seinen zahlreichen Namensvettern „Kutschuk" (der Kleine) genannt, wurde 1835 geboren, steht sonach im 60. Lebensjahre. In seiner Jugend war er vorwiegend journalistisch thätig und leitete sogar längere Zeit ein türkisches Tageblatt. Im Jahre 1860 wurde er als Vicegouverneur nach Syrien und von dort, nachdem er zum Pascha befördert worden war, als Statthalter nach dem Archipel geschickt. Im Jahre 1877 finden wir Said Pascha als Gouverneur in Tultscha und Tirnowa und später als Commandant eines Corps bei Osman Bazar.

Nach dem Russisch-türkischen Krieg wurde Said Pascha zum Cabinetssecretär des Sultans, 1879 zum Minister und im December 1882 zum Großvezier ernannt, als welcher er sich bis September 1885 behauptete, wo ihn Kiamil Pascha ablöste, auf den 1889 Djevat Pascha folgte. Im Juni v. J. übernahm Said Pascha wiederum das Großvezierat, trat jedoch schon im October zurück, worauf Kiamil Pascha kam, der vor einigen Monaten wahl Kiaat Pascha zum Nachfolger erhielt.

Kiamil Pascha.

Wie Said Pascha hat auch Kiamil Pascha erfahren, daß die Gunst der Herrscher wechselnd ist. Von 1885 bis 1889 bekleidete Kiamil die Stellung eines Großveziers, als es plötzlich hieß, es wären Papiere gefunden worden, die klargelegt, daß der leitende Staatsmann der Türkei im Sold Englands gestanden habe. Er wurde gestürzt und ein junger General Namens Djevat Pascha zu seinem Nachfolger ernannt. Einige Wochen wurde Kiamil Pascha scharf überwacht, dann wendete sich das Interesse von ihm ab, und er lebte in tiefster Zurückgezogenheit, bis man sich bei Hofe, als die armenischen Wirren zu dem bekannten Putsch führten, Said abtreten mußte und England unangenehm zu werden begann, erinnerte, daß Kiamil in England sehr beliebt sei. Er wurde Großvezier, um nach einigen Wochen mit allen Zeichen der kaiserlichen Ungnade entlassen zu werden. Er erhielt mit seiner Entlassung zugleich den Befehl, unverzüglich mit seiner Familie Konstantinopel zu verlassen und die Leitung der Provinz Adana zu übernehmen, d. i. in die Verbannung zu gehen. Nur die energische Intervention der Botschafter rettete Kiamil von der Verbannung, die für den alten Herrn gleichbedeutend mit dem Tod gewesen wäre, doch mußte er die Hauptstadt verlassen und nach Smyrna als Gouverneur gehen.

Seit kurzem scheint jedoch Kiamil wieder in Gnaden zu stehen, denn der Sultan hat ihm einen kostbaren Rosenkranz aus Perlen verehrt und sein Gehalt von 30000 Piaster monatlich (5400 ℳ) auf das Doppelte erhöht.

Sureja Pascha.

Der dritte im Bund mit Said und Kiamil, deren Schicksal auch das Ausland interessirte, ist Sureja Pascha. Als erster Secretär des Sultans erfreute er sich eines außerordentlichen Einflusses. Plötzlich begann man in der Stadt allerlei zu munkeln, daß Sureja Pascha in Ungnade gefallen sei. Bald darauf starb er.

Melchior zur Straßen, † am 27. Februar.

Der „Cante flamenco" in Spanien.

„Die Musik ist die Seele der Heiterkeit, der Wein die des Gesanges, denn Trinken ohne zu singen ist nicht wahrhaft heiter sein", sagt uns in „Tausend und einer Nacht" der alte Gärtner, der die fluchenden Geliebten im Pavillon des Chalifen zu verbergen sucht. Dieser Spruch gilt nun ebenso gut für den Occident wie für den Orient, und namentlich ist es hier Spanien, wo die Volksgesänge orientalischen Ursprungs und gleich diesen von außerordentlicher Tiefe des Gefühls, gedanken- und farbenreich sind wie der andalusische Himmel, unter dem sie entstanden.

Die Liebeslieder der spanischen Araber behandelten zu ihrer Zeit die Verehrung des weiblichen Geschlechts, dessen Reize und Schönheit sie bald in zarten, süßen Worten, bald in leidenschaftlichem Feuer priesen. So singt nun heute noch der Spanier. Ein bei ihm sehr beliebter Gesang ist der Cante flamenco, der den Frohsinn der niedern Volksklasse mit starkem Anstrich von Zigeunerart zum Ausdruck bringt und seiner Originalität halber eine ganz eigene Anziehungskraft auf den Zuhörer ausübt. Er ist in seinen vielen Halbtönen und seinem tiefseelischen melancholischen Weben für den Ausländer fast unnachahmbar. Der Gesang wird mit Guitarre und taktmäßigem Handklatschen der im Hintergrund sitzenden Mädchen begleitet und in den sogen. Cafés Chantants der größern Städte Spaniens vorgetragen, wohin sich die spanische Lebewelt des Abends begibt, um die Sängerinnen zu hören und zugleich ihren graziösen Tanzbewegungen sowie dem nedischen Spiel mit dem Filzhut aufmerksamen Auges zu folgen. Aber auch Ausländer aller Nationen, die ein Stück spanischen Nationallebens kennen lernen wollen, fehlen in diesen Cafés nicht. Eine derartige Scene in einem madrider Café Chantant wird durch umstehende Abbildung veranschaulicht.

Noch sei erwähnt, daß „Cante flamenco", wörtlich übersetzt, „flämischer Gesang" bedeutet, jedoch mit den Flamen nichts zu thun hat, sondern in der Zigeunersprache als „Zigeunergesang" bezeichnet wird.

Melchior zur Straßen.

Am 27. Februar ist ein vortrefflicher leipziger Künstler, der Bildhauer Professor Melchior zur Straßen, der langjährige Director des leipziger Kunstgewerbemuseums, aus dem Leben geschieden.

Am 28. December 1832 zu Münster in Westfalen geboren, trat zur Straßen im Jahre 1850 in die Werkstatt des Bildhauers Imhof in Köln ein. Von hier aus begab er sich im Jahre 1854 nach Berlin und war dort unter Rauch thätig bis zu dessen 1857 erfolgtem Tode, worauf er sechs Jahre lang seinen ständigen Aufenthalt in Rom nahm. Bereits in Berlin hatte zur Straßen einige plastische Werke geschaffen, so eine „Heilige Elisabeth" für das katholische Hospital und „Der Große Kurfürst als Knabe" für König Friedrich Wilhelm IV. Von Rom sandte er zur berliner Akademischen Ausstellung die „Römische Hirtin"; hierauf folgte die für den Frhr. v. Oppenheim in Köln bestimmte schöne Marmorgruppe „Charitas", von der sich im Städtischen Museum zu Leipzig ein Abguß befindet. Im Jahre 1863 kehrte zur Straßen nach Berlin zurück und bezog das ehemalige Rauch'sche Atelier. Hier entstanden 1870 die Gruppe „König Wilhelm und Kronprinz Friedrich Wilhelm auf dem Schlachtfelde von Königgrätz", verschiedene Porträtbüsten und Terracottafiguren sowie die für das berliner Rathhaus bestimmten, in Bronze ausgeführten 28 überlebensgroßen Porträtmedaillons. Von dieser Zeit an als Lehrer an der Kunstschule in Nürnberg thätig, nahm zur Straßen im Jahre 1873 den von Leipzig aus an ihn ergangenen Ruf als Custos des Kunstgewerbemuseums an, mit welcher Stellung er gleichzeitig seine anregende und ersprießliche Thätigkeit als Lehrer an der leipziger Kunstakademie und Gewerbeschule verband. An letztgenannter Anstalt war er jedoch nur wenige Jahre thätig.

Von seinen zahlreichen, in und für Leipzig entstandenen Arbeiten mögen hier hervorgehoben werden: der Statuen Rembrandt's und Rubens' am Städtischen Museum, die Giebelgruppe am Frontispiz des Hauptpostamtes, die Figur der Lipsia auf der Neuen Börse, die Standbilder Friedrich's des Streitbaren und Moritz' von Sachsen, Goethe's und Lessing's am Gebäude der Universitätsbibliothek, ferner der plastisch figürliche Schmuck an dem Deutschen Buchhändlerhause. Es seien noch erwähnt ein 110 Mtr. langer, für das Museum in Linz bestimmter Fries sowie zahlreiche Porträtbüsten hervorragender Gelehrter und Privatpersonen.

Trat zur Straßen in den letzten Jahren seines Lebens als schaffender Künstler weniger in den Vordergrund, so hat er doch in seinen Aemtern, als Lehrer an der Kunstschule und als Director des Kunstgewerbemuseums, zu seiner Epoche bis zu seinem leider allzu früh erfolgten Tode gewirkt. Sein Name wird für die Entwickelung der bildenden Kunst und des Kunstgewerbes in Leipzig unvergessen bleiben. Die große Anzahl Schüler, darunter solche, die sich bereits bedeutsame und geachtete Namen in der Kunstwelt errungen haben, wie Seffner, Lehnert, Treu, Heyser u. a., umstehen heute trauernd das Grab des Meisters und geben lebendiges Zeugniß davon, daß die gute Saat, die er ausgestreut hat, aufgegangen ist und fortdauern wird in ferne Zeiten.

Ernst Kiesling.

Sport und Jagd.

— Den Fürsten Hohenlohe, den Senior der deutschen Rennmänner, hat durch den Tod des Herrn Max Bunsen dessen Zweijährigen vom Gestüt des Grafen Ulrich, den Aly James Mozart, ein hoher Sohn getroffen. Der hochgezogene Derbytrab, der bereits gelaufen ist und zweimal in überlegener Weise siegte, ging im Hoppegarten plötzlich an Herzlähmung ein.

— Den Ehrenpreis des Kaisers [illegible] Internationalen Concurrenz, entrathen mit der Lösung einer taktischen Aufgabe im Jahre 1895 bei beim 10. Armeecorps Excellenzkreuz. v. Arnim vom Königsulanenregiment Nr. 13 und beim 16. Armeecorps Major und Adjutant beim Generalcommando [illegible] Frhr. v. Maltzahn vom 1. Brandenb. Drag.-Reg. Nr. 9 erhalten. Ferner den Herren: Corps Oberstlieut. v. Mayer vom 3. Garde-Ul.-Regt., vom 1. Armeecorps Lieuts. Lutzberg (2. Drag.-Regt.), vom 6. Armeecorps Rittmeister v. Mattuschka (8. Ul.-Regt.), vom 3. Armeecorps Lieuts. v. Arnim-Lehnaulen (9. Ul.-Regt.), vom 4. Armeecorps Lieuts. v. Tutein (7. Kür.-Regt.), vom 5. Armeecorps Lieuts. Metz (1. Ul.-Regt.), vom 6. Armeecorps Major Frhr. v. Schuckmann (Feld-Art.), vom 7. Armeecorps Rittmeister v. Pelet-Narbonne (4. Kür.-Regt.), vom 8. Armeecorps Lieuts. Lorenz (9. Hus.-Regt.), vom 9. Armeecorps Rittmeister v. Sterck (15. Hus.-Regt.), vom 11. Armeecorps Lieuts. v. Kelsen (5. Drag.-Regt.), vom 12. Armeecorps Lieuts. v. Trzell (17. Ul.-Regt.), vom 13. Armeecorps Lieuts. v. Gallitzinen (16. Drag.-Regt.), vom 14. Armeecorps Lieuts. Metz (22. Drag.-Regt.), vom 15. Armeecorps Lieuts. v. Schmitz (11. Feld-Hus.-Regt.), vom 1. bayerischen Armeecorps Lieuts. Schreiber (1. Schw. Reit.-Regt.), vom 2. bayerischen Armeecorps Lieuts. Frhr. v. Gemmingen (3. Reg. zu Fuß des 2. Ul.-Regts.).

— Im Sandown Grand Price, Werth 1500 ℳ, Handicap, Hürdenrennen, Distanz 3200 Mtr., liefen im Ganzen 10 Pferde, [illegible] Mtr. Mr. Gerard's br. St. Bahut [illegible] Mr. Am 28. Februar [illegible] Distanz 4000 Mtr. Mr. Beard's br. W. Hercules mit fünf Längen. Im Preis von 10000 Frs., Steeplechase, Distanz 6000 Mtr., liefen [illegible] Mr. Beard's br. H. Charlatan die andern in den Stand, und [illegible] Rennen an demselben Tag, am 29. Februar, Werth 2000 Frs., Steeplechase für Dreijährige, Distanz 3500 Mtr., ging [illegible] Beard's F. H. Montgomery mit zweieinhalb Längen als Sieger hervor.

— Der berühmte br. hdr. Traberhengst Alcid feierte zu St. Petersburg am 5. Februar abermals, und zwar in Iswoschtzky Memorial über 3250 Mtr., Preis 1332 Rub., seinen Sieg in 5:11⅘, gegen 5:16 des Zweiten. Im Kaiserpreis von Moskau am 9. Februar, Werth 12750 Rub., Distanz 4264 Mtr. setzte sich Fr. C. F. Debreczinsky's 10j. Sch.-St. Bayard mit 5:48⅘ als der beste. Der 9j. schw. H. Tschudnez II. brauchte 5:50, und als Dritter kam der 9j. schw. H. Cocotte in 6:50⅘ ein.

— Große internationale Radwettfahrten werden in Innsbruck gelegentlich der Internationalen Eisenausstellung in [illegible] mit voraussichtlich sehr hohen Preisen stattfinden.

— Das Wintervelodrom zu Hannover wurde am 23. Februar im Beisein einer großen Zuschauermenge eröffnet. Die Bahn ist nach übereinstimmendem Urtheil vortrefflich. Den Eröffnungsfahrer gewann mit 7:15, womit er eine gute Vorstellung bot. Die officiellen Eröffnungsrennen, worüber wir noch berichten werden, fanden am 27. Februar statt.

— Das vom Lemberger Eislaufverein veranstaltete allgemeine Kunstlaufen fand am 16. Februar unter sehr [illegible] Theilnahme Statt. Die Goldene Medaille im Werth von 100 fl. und damit den Sieg gewann C. Fuchs vom Wiener Eislaufverein.

— Während der großartigen Eisfeste des Athletic-Sportvereins in Szabadka (Ungarn) Anfang Februar wurde auch ein Hauptrennen über 5000 Mtr. abgehalten, wobei Radfahrer, Schlittschuh- und Skiläufer wetteiferten. Die Radfahrer trugen, trotzdem sie in den Wendungen stürzten, [illegible] Sieg davon. Franz Salamon brauchte auf Rover mit 12:10, gefolgt vom Schlittschuhläufer Dr. Hermann in 12:15, und als Dritter kam der Skiläufer in Zweit in 12:22. Dann kamen als Nr. 4, 5, 6, 7 Radfahrer.

Presse und Buchhandel.

— Das englische Wochenblatt „Lloyds News" hat mit seiner Nummer vom 16. Februar die große Höhe [illegible] Auflage einer Zeitungsnummer erreicht. Die Nummer wurde in 1 004 306 Exemplaren verkauft.

— Die seit Januar d. J. ins Leben gerufene Monatsschrift „Militarisches", begründet von v. Bremen, ist mit dem Verlag von Juchhewerdt u. Co. in Leipzig übergegangen.

— Die Beilage der geographischen Monatsschrift „Aus allen Welttheilen" (Berlin, Hermann Paetel), welche [illegible] enthält „Geographische Nachrichten", wird monatlich [illegible] in Heften herausgegeben. Das Blatt wurde von der [illegible] zur Urkunde zu Halle sowie von den Geographischen Gesellschaften zu Hannover und Jena als Vereinsorgan ernannt.

— A. Hoffmann's Verzeichniß der [illegible] „Hebräischen Bibliographie" (1858 bis 1881) wird demnächst im Verlage von E. Kalvary u. Co. in Berlin von der Redaction eine „Zeitschrift für hebräische Bibliographie" herausgegeben werden, die in jährlich vier Heften ein Repertorium über [illegible] Judenthum und seine Literatur beitragen soll, die in Wissenschaft als für den Buchhandel bringen will.

— Ein neues Buch von Agnes Wilms [illegible] (Stuttgart, Union'sche Verlagsgesellschaft) betitelt sich: „Im [illegible] oder Das Wirken der christlichen Jungfrau auf dem Gebiet der

Familie, der weiblichen Diakonie und des „Deutschen Heims". Er bedankte sich sämmtlichen Mitwirkenden, die bei Jung und Alt ernten durften, und trank Alles auf das Wohl, auf dessen nie müde gelungene Lösung

— Als ein Seitenstück zu dem jüngst veröffentlichten „Feuer und Schwert im Sudan" von Rudolf Slatin Pascha ist soeben im Verlag von Lampson Low, Marston and Co. in London die von Charles Henry Robinson geschriebene Story in englischer Sprache erschienen. Das mit vielen Illustrationen und einer Karte ausgestattete Buch behandelt den „Mahdi and the Fall of the Soudan" und schildert die Ereignisse während des Central Soudan" und schildert die Ereignisse während des Vormarsches Kitchenerwahr im Herbst des Schwarzen Erdtheils.

— Der bekannte wiener Musikkritiker Eduard Hanslick hat soeben im Verlage des Allgemeinen Vereins für Deutsche Literatur in Berlin ein Buch herausgegeben, das unter dem Titel „Fünf Jahre Musik 1891 bis 1896" ein abgerundetes Bild der gesammten musikalischen Bewegung jüngster Vergangenheit darbietet.

— Von der „Geschichte der Karthager" von Otto Meltzer hat die Weidmannsche Buchhandlung in Berlin den 2. Band zur Veröffentlichung gebracht.

— Die Verlagsfirma Otto Spamer in Leipzig veranstaltet die Herausgabe eines von Dr. Alfred Heilmann bearbeiteten Kartenwerks, das sich betitelt „Spamer's Großer Handatlas" und in 32 Lieferungen vollendet vorliegen wird. Das vorliegende des praktischen Interesses des großen Publikums dienende Werk wird nebst 150 Kartenbildern und alphabetischem Ortsregister ein mit zahlreichen Detailkarten und Diagrammen ausgestattetes geographisches Handbuch von 150 Folioseiten Umfang enthalten.

— Das einactige Volksstück „Jungfer Immergrün" von Bruno v. Hildebrandt, das im Januar am Berliner Residenz-Theater zur ersten Aufführung gelangte, wird im Verlag von Freund u. Jaekel in Berlin erscheinen.

— Ein neues, zweibändiges Roman von Natalie v. Eschstruth, „Der Stern des Glücks", wird durch die Verlagsbuchhandlung von Paul Lin in Leipzig zur Ausgabe gebracht.

— Kunstforscher sowie Freunde kirchlicher Alterthümer werden auf die jüngst im Verlag der Buchhandlung Gr. Lehmann in Zurich erschienene Schrift „Longobardische Plastik" von Dr. H. A. Stadelmann aufmerksam gemacht. Das mit 84 Illustrationen ausgestattete Werk, in dem zum ersten Mal in deutscher Sprache die wenig bekannten langobardischen Denkmäler Italiens dargestellt werden, versucht den Nachweis zu erbringen, daß die langobardische Plastik nicht Fremdwerkes sondern gutmüthigen Ursprungs ist.

— Jane Margaretha, richtiger Emma, andie Dichter Schrift in jungen Jahr von populär gewordenen „Bring' dich Gott" schrieb, hat mit Herausgabe ihres Briefwechsels mit Schwester, den Gründer des Schweiz Bundes A. Brenner in Münster betraut. Die Briefe werden ein hochinteressantes biographisches Material bieten.

— Von dem in selbständigen Bänden erscheinenden „Hand- und Lehrbuch der Staatswissenschaften" (Leipzig, C. L. Hirschfeld) gelangen demnächst der 5. und der 14. Band der ersten Abtheilung: Weltwirthschaftslehre unter dem Titel „Das Getreide und seine Verbindung" von Dr. Friedrich Aereboe und „Der Arbeiterschutz. Seine Theorie und Politik" von Dr. Lujo Brentano zur Ausgabe.

— Unter dem Titel „Archiv für Unfallheilkunde, Gewerbehygiene und Berufskrankheiten" werden von Dr. Arthur Baer in Barmen, Dr. Ed. Gottstein in Berlin, Dr. M. Braun in Insel, Dr. A. Burkart in Bern und Dr. Fr. Hartmann in Metz im Verlag von Ferdinand Enke in Stuttgart regelmäßige Hefte herausgegeben, die den Zweck verfolgen, größere wissenschaftliche Arbeiten aus dem Gebiet der Unfallheilkunde und Gewerbehygiene in einem Organ zu sammeln. Das vor kurzem erschienene 1. Heft ist mit 44 Textfiguren illustrirt.

— „Geschichte der evangelischen Literatur von den ältesten Zeiten bis zur Gegenwart" von Prof. Dr. Richard Müller betitelt sich der demnächst auf den Büchermarkt gelangende erste selbständige Theil der vom Bibliographischen Institut in Leipzig herausgegebenen „Sammlung illustrirter Literaturgeschichten". Das in 14 Lieferungen erscheinende Werk ist mit 160 Textabbildungen, 26 Kunstbeilagetafeln und 11 Facsimilebeilagen ausgestattet.

— Nach dem „Bollettino delle pubblicazioni italiani" betrug die gesammte Büchererzeugung Italiens im vorigen Jahre 9487 Titel, was gegen 1894 ein Mehr von nur 21 Titel ausmacht. An Zeitschriften wurden in demselben Zeitraum 473 gegen 389 im Jahre 1894 gezählt. Am meisten produzirte war die Lombardei mit 1840, am wenigsten Basilicata und 36 Druckschriften.

— Die vorher Schlesische Buchdruckerei, Kunstanstalt und Verlagsanstalt (vormals S. Schottlaender) zu Breslau besorgte Jubiläumsausgabe von „Dreißig Jahre deutscher Geschichte mit einem Rückblick auf die Zeit von 1815 bis 1840 und einer Übersicht der ersten 25 Jahre des neuen Deutschen Reiches" von Dr. Karl Biedermann liegt jetzt vollendet vor.

— Unter dem Titel „Wie sind die historischen Feste des deutschen Volkes zeitgemäß zu reformiren und zu wahren Volksfesten zu gestalten?" wird demnächst im Verlag von Theodor Ackermann in München eine gekrönte Preisschrift von Dr. Hermann Siedel und Conrad Walther herausgegeben werden, deren Zweck es ist, sachgemäße Vorschläge für die volksthümliche Ausgestaltung unserer großen historischen Feste zu machen.

— „Neuer Deutscher Bücherschatz" betitelt sich ein von der Verlagsfirma Enoch u. Leisen in Berlin herausgegebenes, 1000 Nummern enthaltendes Verzeichniß einer an Seltenheiten reiche Anzahl, insbesondere Bibeln und Luther-Schriften, reichen Sammlung von Werken der deutschen Literatur des 15. bis 18. Jahrhunderts. Durch die hinzugefügten bibliographischen Bemerkungen hat der Katalog einen selbständigen Werth für Bücherfreunde und Bibliothekare.

— Ein für Meteorologen wichtiges Werk, „Photogrammetrie und Internationale Wolkenmessung" von Dr. Karl Koppe, ist soeben im Verlag von Fr. Vieweg u. Sohn in Braunschweig herausgegeben worden.

— Von dem „Vervollständigten Handbuch der Fälschungen auf Postwerthzeichen" von Hugo Krötzsch (Krötzsch. Selbstverlag) ist kürzlich die 15., Preußen behandelnde Band zur Verwendung gelangt. Das Buch, dem vor Märkte- und jetzt dem vorliegenden Nachtrag beigefügt sind, wird auch ohne diese Beilagen abgegeben.

— Das „Lehrbuch der Embryologie des Menschen und der Wirbelthiere" von Dr. E. L. Schmit (Leipzig, Wilhelm Braumüller) ist jetzt in 2., vollständig umgearbeiteter und vermehrter Auflage herausgekommen.

— Unter der Bezeichnung Verband Kreier Deutscher Buchhändler hat sich in Leipzig ein Verein von Buchhändlern gebildet, der sich zur Aufgabe setzt, diejenigen Maßnahmen des Börsenvereins, die einer freien Entwickelung des deutschen Buchhandels hinderlich sind, energisch zu bekämpfen. Der Verein zählt bereits 43 Mitglieder.

Wetterbericht.

Der Februar hat in seiner zweiten Hälfte noch vielen Gegenden Europas recht kalte Wintertitterung beschert. In Südrußland gab es in der letzten Februarwoche erhebliche Schneefall, so im oberen Dnjestrgebiet, wo bei orkanartigem Nordwestwind so große Schneeverwehungen eintraten, daß Straßen und Eisenbahnen theilweise verweht waren. Erst heftig tobende Sturm und Schneetreiben in der Nacht zum 22. Februar auf. Westlich war der Schneesturm von gewitterartigen Erscheinungen begleitet. Auf der obere Gilde hatte sich unter dem ganz ungeheuren Gebäude gebildet, ebenso war auf den großen Flüssen Verkehrsschwierigkeiten ziemlich viel Eisgang vorkommen, während kleinere Flüsse, wie Kalke, Kahn u. a., meistens zugefroren waren. Aus dem türkischen Armenien und Italien wurde über Schneefall berichtet. In Marseille und Umgebung fiel am 21. Februar Schnee in großen Mengen. Auf Malta wütete man dem 26., daß seit vier Jahren in ging Thee- und Mittelmeeres starke Kälte und anhaltender Schneefall herrschten und der Felsgarben- und Orangenbaumerlage gelitten und erschwert war. Die Temperatur war an 4 bis 10 Grad gefallen, in Tarin, Bologna, Mailand, Florenz, Piacenza lag der Schnee festhoch. Nicht weniger unangenehme Witterungsverhältnisse herrschten im östlichen Europa. In Oesterreich-Ungarn war gleichfalls starker Schneefall eingetreten. In Triest wütete am 21. ein furchtbarer Unwetter. Glatteis und eine mit der Schnelligkeit von 26 Kilometer in der Stunde dahinbrausende Bora hatten eine unbeschreibliche Verheerung der Stadt bewirkt. Viele Winterfrüchte entwickelten sich verhältnißlich auch über Ungarn, Siebenbürgen, Kroatien, das Hinterland und teilweise Bosnien. In der Gegend von Berkesel in Ungarn führte der Sturm und der Polizei solche Dachbauten fort, daß mehrere Dachhütten herunter kamen abreißen wurden und Bahnhöfe in 3 Mtr. hohen Sandwellen stecken blieben. Im westlichen Ungarn ging an mehreren Punkten Schnee nieder, der mit raffinierter Kälte verbunden war. In Belgrad hat der Sturm vielen Schaden gethan, zahlreiche Personen wurden dort verletzt; auf der Zweigbahn Lazarevo-Krajewo verunglückte der Sturm eine Zugeingelieferte. In Rumänien hatte man schon seit Beginn des Monats Februar schweren Frost, der den Saaten bei dem Mangel einer schützenden Schneedecke sehr geschadet hat. In weiteren Rußland fanden ebenfalls Schneestürme statt, die große Verkehrsstörungen mit sich brachten. Im Nordwesten Kaukasus hat ein Unwetter schreckliche Hagel gestiftet und auch Menschenleben verhängnißvoll. Im Nordwestlichen Theil war der Bahnverkehr völlig unterbrochen; dort sind viele Ortschaften dermaßen eingeschneit, daß sie von der Außenwelt abgeschlossen sind. Im Kreise Orel hat man eine Anzahl Menschen todt im Schnee aufgefunden. Aehnliches sah es im Kaukasus und in Transkaukasien aus, wo der rasche Schneefall unabsehbaren Schaden verursacht hat. Viele Heerde wurden von den Stürzen und den Schneemassen getötet, die Zahl der Opfernden ist bedeutend. Die Transkaukasische Bahn wird bei Gurrell von Lawinen wieder gesperrt werden müssen.

Aus den Balmas auf den Kanarischen Inseln wurde berichtet, daß infolge von Regenmassen große Ueberschwemmungen eingetreten waren. Mehrere Häuser wurden weggerissen, die Felder verwüstet, viel Grund fortgeschwemmt.

Ueber die ganz ungewöhnliche Hitze, die im Januar in Australien herrschte, wurde aus Sydney vom 19. Januar berichtet. Diese heiße Witterung dauerte schon 14 Tage an und war besonders drückend in Neusüdwales. Dort verzeichnete das Thermometer am 18. Januar die seit Bestehen der Kolonie noch niemals registrirte Höhe von 108½° F. (42½° C.) im Schatten. Dieser hohen Temperatur sind nicht wenige Menschen zum Opfer gefallen. Allein in Sydney starben an den genannten Tage fünf Menschen an Sonnenstich, während die Zahl der in den kleinen Tochterstädten und den gleichen Gegend binnen acht Tagen Verunglückten Personen 22 betrug.

Die Beobachtungen sind früh 8, bezw. 7 Uhr.

b = bedeckt, w = bewölkt, h = heiter, r = Regen, s = Schnee, n = Nebel, g = Gewitter, u = Sturm.

Die Beobachtungen sind nach Celsiusgraden (100 = 80 Réaumur) gegeben.

Stationen	Febr. 24	Febr. 25	Febr. 26	Febr. 27	Febr. 28	Febr. 29	März 1
Belgrad	+ 6 h	+ 10 h	+ 8 w	+ 9 w	+ 10 h	+ 11 h	—
Orsk	— 1 h	+ 6 h	+ 3 h	+ 5 h	+ 10 h	+ 10 h	—
Lodz	— 4 h	— 2 h	— 1 h	+ 3 h	+ 7 h	+ 8 h	—
Pester	— 1 h	— 3 h	— 1 h	+ 1 h	+ 3 h	+ 5 h	—
Breslau	— 5 h	— 3 h	— 1 h	+ 1 h	+ 3 h	+ 4 h	—
Kassel	+ 2 h	+ 13 n	— 1 h	+ 7 h	+ 8 h	+ 7 h	—
Aachen	+ 1 n	+ 1 h	+ 6 h	+ 3 h	+ 1 h	+ 4 h	—
Trier	0 h	— 1 h	+ 1 n	+ 3 h	+ 4 h	+ 4 w	—
Paris	+ 1 n	— 1 h	+ 4 h	+ 3 h	+ 1 h	+ 4 h	—
Brüssel	— 1 h	— 1 h	+ 1 h	+ 1 r	+ 4 r	+ 4 r	—
Hermannstadt	— 15 h	— 3 h	+ 0 h	+ 4 h	+ 0 s	— 1 n	—
Berlin	— 13 w	— 11 s	— 12 s	— 3 h	— 4 h	— 3 h	—
Hamburg	— 11 h	— 11 h	— 10 n	— 10 n	— 12 h	— 16 h	—
Petersburg	— 19 h	— 12 s	— 13 h	— 13 h	— 7 h	— 8 h	—
Memel	— 14 h	— 11 s	— 10 n	— 10 n	— 8 h	— 8 h	—
Stockholm	— 4 h	— 3 h	— 4 h	— 3 h	— 3 s	— 3 s	—
Christiansund	— 1 h	— 1 h	— 1 h	— 1 h	— 1 s	— 1 s	—
Cöln	— 1 h	— 0 h	— 2 h	— 2 h	—	— 1 n	—
Regenbogen	— 1 w	— 2 h	— 1 h	— 1 h	+ 2 h	+ 1 h	—
Wesel	— 11 h	— 0 h	— 3 h	— 1 h	— 3 h	— 3 h	—
Kiel	— 4 h	+ 4 w	— 1 h	— 1 h	+ 1 h	— 1 h	—
Hamburg	— 4 h	— 3 h	— 1 h	— 1 h	+ 1 h	— 1 h	—
Helgum (Holl.)	— 3 h	— 3 h	— 1 h	— 1 h	+ 3 w	+ 0 h	—
Scharnhorst	— 4 w	— 3 h	— 1 h	— 1 h	+ 1 h	+ 0 h	—
Hannover	— 4 w	— 3 h	— 2 h	— 1 r	+ 0 w	— 1 h	—
Arnsberg	— 5 h	— 3 h	— 2 w	— 1 r	+ 1 h	— 1 h	— 2 w
Berlin	— 4 h	— 3 h	— 2 h	— 1 h	+ 1 h	— 0 h	—
Breslau	— 8 n	— 4 h	— 3 h	— 2 h	+ 2 h	+ 1 h	—
Wallhausen b. B.	— 5 h	— 4 h	— 3 h	— 2 h	+ 1 h	+ 2 h	—
Wallerode	— 5 h	— 4 h	— 3 h	— 2 h	+ 2 h	+ 4 h	—
Aschersleben	— 7 h	— 5 h	— 3 h	— 2 h	+ 2 h	+ 4 h	—
Wernigerode	— 10 h	— 7 n	— 5 h	— 3 h	— 1 h	+ 3 n	—
Bäder und Mineralbrunnen.							
Malaga	+ 13 h	+ 13 h	+ 11 h	—	—	—	—
Gastein	— 6 h	— 3 h	+ 1 w	— 1 h	+ 3 h	+ 5 h	—
Nizza	+ 4 h	+ 3 w	+ 3 w	+ 4 w	+ 5 h	+ 7 h	—
Ischl	+ 4 h	+ 13 n	+ 2 h	+ 2 w	+ 3 h	+ 9 h	—
Helgoland	— 2 h	— 3 h	— 2 h	— 1 h	+ 3 w	+ 1 w	—
Bad Arnberg (Bad.)	— 12 r	— 13 s	— 3 h	— 3 h	— 1 h	— 2 n	— 11 h
Lübingen	— 7 h	— 3 h	— 3 h	— 3 h	+ 1 n	+ 3 n	— 1 n
Baden-Baden	— 7 h	— 3 h	— 3 h	— 3 h	+ 3 h	+ 5 h	+ 6 r
Wiesbaden (Kurort)	— 10 h	— 4 h	— 3 h	— 3 h	+ 3 h	+ 4 h	+ 6 r
Wiesbaden	— 8 h	— 4 h	— 3 h	— 3 h	+ 3 h	+ 4 h	—
Meran	— 16 h	— 11 n	— 5 h	— 5 h	+ 1 n	— 1 n	— 4 h
			Abfluß 12 Uhr.				
Pegame	— 0 h	— 1 n	+ 4 r	+ 6 h	+ 7 h	+ 16 h	—

Himmelserscheinungen.

Astronomischer Kalender.

Tag	Sternzeit um Mitternacht Mittlere Zeit	Zeitgleichung der wahren Sonne mittl. Zeit	Zeit des Durchgangs der wahren Sonne durch den Meridian	Mittag des Mondes Rekt.	Mittag des Mondes Deklination	Mittag des Mondes Parallaxe	Mittag des Mondes Durchgang	Aufgang	Untergang
März	h m s	h m s	h m s	m s	° ′	′	h m	h m	h m
8	23 6 36	13 10 47	0 13 47	— 37	+ 3 32	— 4	6 28 N.		
9	23 10 33	13 12 10	0 13 31	— 38	+ 2 57	— 3	7 19	6	6
10	23 14 29	13 13 16	0 13 15	— 39	+ 2 20	— 2	8 6		
11	23 18 26	13 14 0	0 12 56	— 39	+ 1 43	— 1	8 50	6	6
12	23 22 22	13 14 23	0 12 37	— 39	+ 1 5	— 0	9 32		
13	23 26 19	13 14 27	0 12 17	— 39	+ 0 27	+ 0	10 13	6	6
14	23 30 15	13 14 9	0 11 57	— 39	— 0 11	+ 1	10 53		

Sonne: Gerade Aufsteigung 23h 2,1′, südliche Abweichung 3° 36′ (vom 11.). Sonnenaufgang 6 Uhr 20 Min., Sonnenuntergang 6 Uhr 1 Min. (vom 11.). Neumond den 14. vormittags 11 Uhr 46 Min.

Sichtbarkeit der Planeten.

Merkur geht etwas über ½ Stunde vor der Sonne auf. — Venus (123½° gerade Aufsteigung, 11½° südliche Abweichung) geht 2½ Stunde vor Sonnenaufgang und ist nur noch kurze Zeit in der Morgendämmerung sichtbar. Ihr Scheibe hat sich im Fernrohr als Sichel erwiesen. — Mars (208½° gerade Aufsteigung, 19° südliche Abweichung) geht 3½ Stunde vor Sonnenaufgang auf. Seine Scheibe hat sich im Fernrohr als Sichel erwiesen. — Jupiter (121½° gerade Aufsteigung, 21° südliche Abweichung) geht 2½ Stunde vor Sonnenaufgang auf. — Saturn (123½° gerade Aufsteigung, 18½° südliche Abweichung) geht 2½ Stunde vor Sonnenaufgang auf.

Der Mond ist in Conjunction und Mars am 10. vormittags 6 Uhr, mit Venus am 11. nachmittags 5 Uhr, mit Merkur am 12. früh 2 Uhr.

Schach.

Aufgabe № 2549.

Preisaufgabe.

Von Konrad Fülder in Breslau.

Schwarz

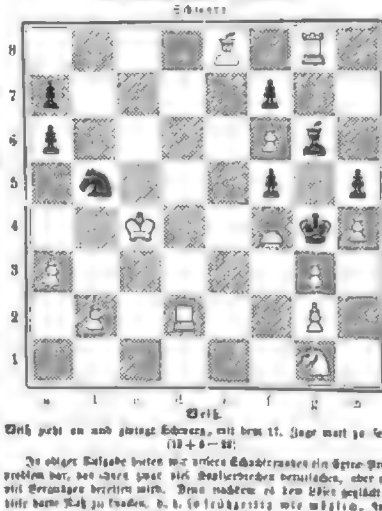

Weiß.

Weiß zieht an und giebt Schwarz, mit dem 17. Zuge matt in sechs (1) + 6 — 17):

In obiger Aufgabe bieten wir unseren Schachfreunden ein Preisproblem dar, das einen ganz neuen Lösungsgedanken verwendet, aber auch mit Vorsicht behandelt werden will. Denn nachdem es den Weiß gelingt ist, seine dame Zug zu machen, d. h. so fruchtbringend wie möglich, findet er noch mehrfach andere Arten dazu zu Gebote stehen, wo der Verfasser vermeinen drei führen der Weiß nach sprechen, die durch die Lösung aufhaben.

Diese Preise setzt 1. Preis 25 ℳ., 2. Preis 20 ℳ., 3. Preis 10 ℳ.

Der letzte Einsendungstermin ist auf den 31. Mai fest festgesetzt. Die Lösungen sind klar und deutlich aufzuschreiben, an die Redaktion der „Illustr. Ztg." einzusenden. Die Bekanntmachung der Entscheidung erfolgt nach in einem Hefte.

In der am 27. Januar abgehaltenen Jahresversammlung des Schachclubs zu Altona wurde der Vorstand wie folgt wiedergewählt: 1. Vorsitzender Königl. Amtsgerichtssekretär O. Kaufer, 2. Vorsitzender Kaufmann F. H. Brüllow, Schriftführer Kaufmann Th. Heise, Kassirer Agent Albrecht, Bibliothekar M. Kaufmann M. Marcus. Durch die Einrichtung der Ertheilung von unentgeltlichem Schachunterricht hat der Verein sich zu Hebung und Pflege des Schachspiels in Altona sehr verdient gemacht. Es wurde beschlossen, den lehrreichen Nachmittagsstunden, die die Clubabende in diesem Winter, insbesondere auch den Neueintritt der Schachjugend angezeichnet, Unterschieden im laufenden Jahre treuen Interesse und Betheiligung zu Spiel zu gestalten. Vorraussichtlich findet ein Clubwettturnier von 15 Mitgliedern statt.

In der 5. ordentlichen Generalversammlung des Schachclubs zu Leipzig wurde der Vorstand wie folgt neugewählt: Thomas Kaufmann Karl Teraki jun., Ehrenvorsitzer Lehrer Ide. emil. Philipp Schwarz, Schriftführer Advokat Dr. J. Weiß, Kassirer Johann Rabenstein, Bibliothekar Dr. med. Erwin Pfaffarr und Franz Friedrich Keitel. Der Verein zählt 30 ordentliche Mitglieder; korrespondierendes Mitglied ist Dr. Hermann Schindler zu Petersmalt. Unter den Mitgliedern herrscht, wie alljährlich, auch diese Jahr ein Wettturnier geboten, das rege Betheiligung weckte. Der Club ist gewillt, mit einem andern Schachverein einen Korrespondenzwettkampf einzugehen, d. h. drei Korrespondenzpartien zu spielen. Herzu bezügliche Zuschriften werden unter der Adresse des Vorsitzer Schachclubs zu Händen des Herrn Kaufmann Karl Tetzlaff jun. in Leipzig, Oststraße, erbeten.

Aus Breslau meldet man, daß für die Zeit der Ausstellung ein Wettkampf zwischen E. Vogler und W. Eisenberg geplant wird, zu dem der bekannte mexikaner Kaufmann Bettendorf-Köln die Summe von 6000 Mk. gestiftet hat.

Der Verband des Schachvereins zu Riga besteht gegenwärtig aus Dr. C. v. Hahn, Vorsitzenden; Dr. J. Hirsch, Stellvertretenden Vorsitzenden; Karl Bieling, Schriftführer; Paul Kerkovius, Schatzmeister; J. v. Wittekopf, Schachwalter; Ad. Hedtler und G. Haake, Beisitzer. Der Jahresbericht constatirt einen Rückgang des Vereins von 75 auf 60 Mitglieder und auch eine so schwache Betheiligung an den Wettturnieren, daß es dem Vorstand überlassen bleiben soll, ob der Preiscredit von 40 Rub. für das Wettturnier oder anderen zu Vereinszwecken verwandt werden soll.

„Il Piccolo Scacchista, periodico illustrato di Scacchistica e Letteratura" betitelt sich die von Valerio Trevisan in Milano redigirte illustrirte italienische Schachzeitung, die zum Preis monatlich 1 Lire 50 Cent. (= 1 Mk. 20 Pf.) erscheint. Als 1896 ist der erste Jahrgang beendet.

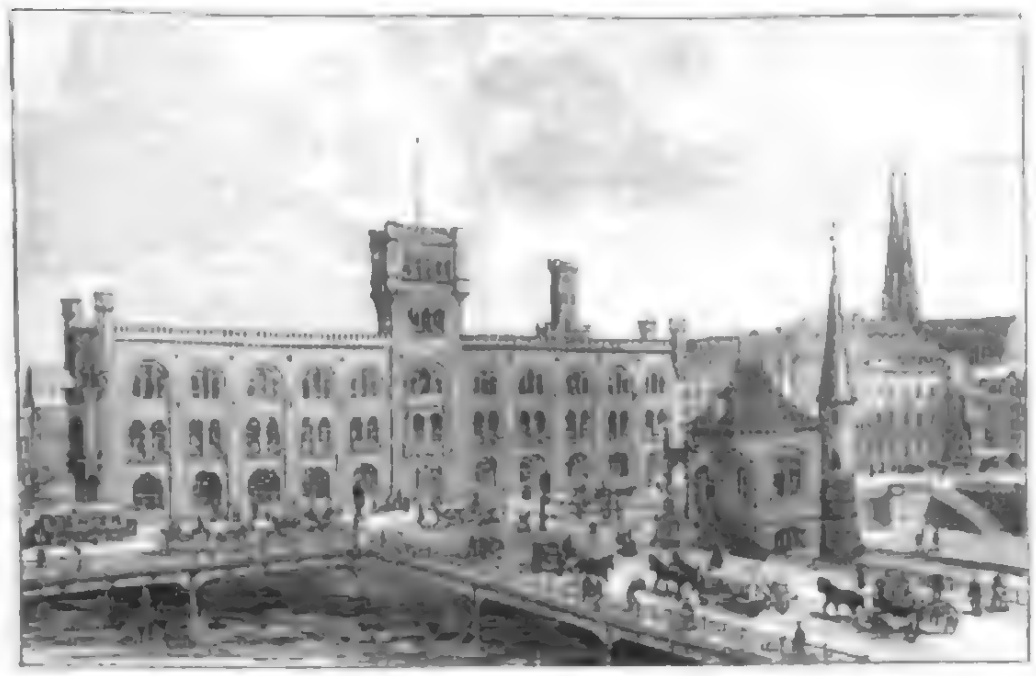

Die Bebauung des Mühlendamms.

Das Gebäude der amerikanischen Versicherungsgesellschaft Germania an der Ecke der Leipziger- und Friedrichstraße.

Berliner Neubauten.

An seiner architektonischen Umgestaltung arbeitet Berlin seit drei Jahrzehnten mit einem so ununterbrochenen Eifer, daß die kurze Frist eines Menschenalters dazu genügt hat, die Reichshauptstadt nicht bloß nach allen Richtungen hin weit über die frühern Grenzen auszudehnen, sondern auch im Innern der Stadt den einstigen Anblick der Straßen, Plätze und Brücken fast durchweg und von Grund aus zu verändern. Zu wiederholten malen sind an dieser Stelle wenigstens einzelne, in der einen oder der andern Hinsicht kennzeichnende Proben dieses unablässigen Neuschaffens, an dem Reich und Staat, die städtische Verwaltung und die private Bauthätigkeit und Unternehmungslust an ihrem Theil mitwirken, in Bild und Wort vorgeführt worden. Eine weitere Reihe von Neubauten sehr verschiedener Art, die unsere heutige Nummer vereinigt, kann gleich jenen früher geschilderten zwar nicht entfernt ein irgendwie erschöpfendes Gesammtbild bieten, macht den Leser aber nicht bloß mit einer Anzahl von Architekturen bekannt, deren jede sich an ihrer Stelle besonders eindringlich zur Geltung bringt, sondern läßt ihn zugleich in besonders anschaulicher Weise erkennen, wie mannigfach sich kreuzende Strömungen und Anschauungen für die baukünstlerische Gestaltung des modernen Berlin mitsprechen.

Mitten im Centrum der Stadt ist während der letzten Jahre ein völliger Umbau des Mühlendamms durchgeführt worden, der die älteste Verbindung der durch die Spree getrennten Städte Berlin und Cölln bildete. Durch einen Knüppeldamm hatte man hier einst den Fluß aufgestaut, um sein Wasser für den Betrieb von Mühlen nutzbar zu machen, die schon im 14. Jahrhundert bestanden, nach einem Brand um 1810 in der äußern Form mittelalterlicher Backsteincastelle und erst 1868 außer Betrieb gesetzt wurden. Unter dem Großen Kurfürsten hatte man die Brücken auf beiden Seiten mit rundbogigen Verkaufshallen überbaut, zu denen sich später bewohnbare Obergeschosse gesellten, und ebenso war die seitwärts einmündende, den Fluß längs seines Laufes schräg überschneidende Fischerbrücke mit einer gleichzeitig an dieser Stelle erforderlich werdenden neuen Schleusenanlage verband man endlich, um gründlich Luft und Raum zu schaffen, einen vollständigen Abbruch des sich zerbröckelnden Häusergedränges. Die Hoffnung, daß auch die einstigen Mühlen fallen und damit einen freien und weiten Ausblick auf den Lauf des Wassers nach Norden hin, wie das Reiterstandbild des Großen Kurfürsten, das Stück um den künftigen Dom eröffnet zu sehen, blieb seitens der städtischen Bauverwaltung unerfüllt. Ein von ihr ausgeführter Umbau faßte vielmehr das von Persius herstammende Kasernement der Mühlen zu einem breithingedehnten dreigeschossigen Kombauenbau zusammen, der die aus dem Mühlhof verbannten

Wohnhaus in der Garnierstraße.

Villa Schwarz in der Lichterfelder Allee.

Berliner Neubauten. Nach Zeichnungen von G. Theuerkauf, H. Ulbrich sowie nach photographischen Aufnahmen.

Anstalt der städtischen Sparkasse und der Armendirection in sich aufgenommen hat. Von der alten Anlage hat das neue Gebäude den es rings umfassenden Zinnenkranz und die als Erker ausgetragenen Eckthürmchen beibehalten. Neu hinzugetreten sind als ein den oberitalienischen Stadthäusern entnommenes Motiv der breite quadratische Thurm inmitten der Hauptfront und ein in dreitheiliger Gliederung höher aufragender schmalerer Thurm an der Außenecke eines der beiden breiten Flügel, die rückwärts

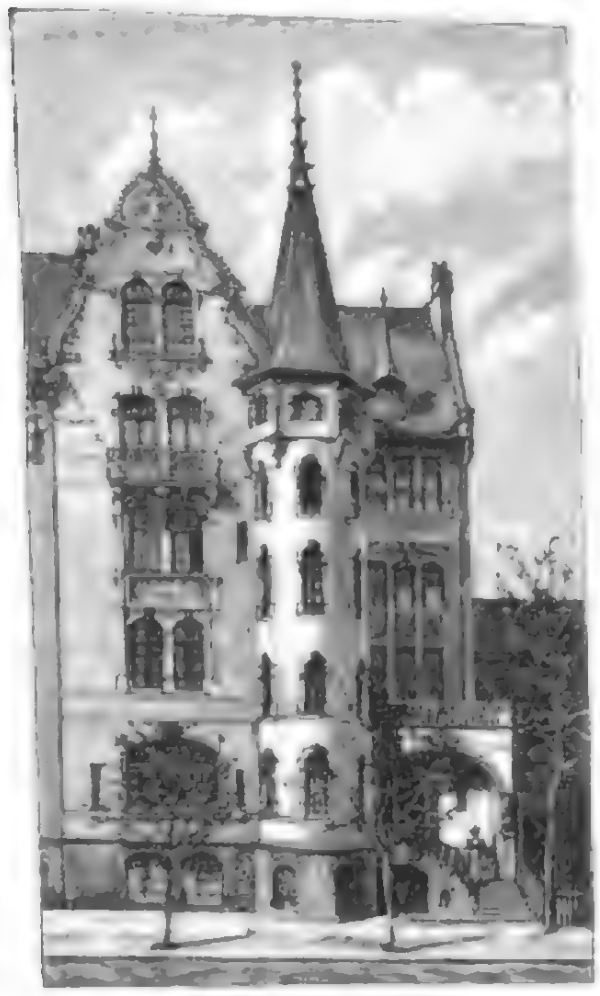

Villa Grisebach in der Hafenplatzstraße.

Villa Kaulendorff am Kurfürstendamm

aufspringen und zwischen sich einen schmalen Hof einfassen. Ein durch monumentale Größe packender „Palazzo" ist auf diesem Wege nicht entstanden; der Bau ist vielmehr in seiner Formengebung wie in der gelben Backsteinverblendung seiner Fronten ein in hohem Grade bezeichnendes Beispiel der seit Jahren das ganze Hochbauwesen der Stadt Berlin beherrschenden Verbindung einer einförmigen Nüchternheit der Auffassung mit tadelloser Solidität der technischen Ausführung. Für das Gesammtbild des von ihm beherrschten Stadttheils spricht er sonach viel entschiedener mit als das kleine, malerisch angelegte Häuschen des Schlossermeisters, das ihm gegenüber in der Ecke zwischen dem Mühlendamm und der dort einmündenden, durch die Standbilder der Markgrafen Albrecht und Waldemar monumental abgeschlossenen Fischerbrücke seinen Platz erhalten hat und mit den kräftigen Sandsteinmauern, dem farbigen Ziegeldach, dem schlanken Treppenthurm, dem vorspringenden Altan und dem überaus reichen Schmiedewerk für seine Bestimmung merkwürdig vornehm ausgestattet erscheint.

Kaum übersehbar ist allmählich die Menge der glänzenden Geschäftshäuser geworden, die sich zumal in den Hauptstraßen des Berliner Westens aneinanderdrängen und für ihre anspruchsvolle Durchbildung seit einem Jahrzehnt besonders gern die Formen des Barockstils wählen. Eins der besten Beispiele dieser Gruppe ist das von J. Wendler in der Leipzigerstraße errichtete Haus der bekannten Stahlwaarenfabrik von J. A. Henckels in Solingen, dessen weitaus größten Theil jetzt das kunstgewerbliche Kaufhaus „Hohenzollern" einnimmt. In fünf Geschossen aufsteigend, entfaltet der Bau in der aus grauem Sandstein mit granitenen Säulen bestehenden Façade den ganzen dekorativen Reichthum des Barocks, ohne doch in die prunkvolle Ueberladung zu verfallen, die uns in zahllosen, äußerlich mündervertigen Neubauten der Hauptstadt auf Schritt und Tritt

Das Gebäude des Kaufhauses in der Friedrichstraße

begegnet. Der doppelten Schwierigkeit, die weiten Schaufensteröffnungen der unteren Geschosse mit den breiteren Pfeilerstellungen der oberen Stockwerke harmonisch zu verbinden und zugleich die mächtige Höhe des Gebäudes wirksam zu gliedern, begegnet der Architekt durch die lustige Ausbildung der einfassenden Ecken und des stark dominirenden Mittelbaus sowie durch die Betonung der horizontalen Linien, die je zwei und zwei Geschosse als kleinere Einheiten kräftig zusammenfassen, dem obersten aber in Verbindung mit dem Dach und dessen reich ausgebildeter Balustrade den Charakter einer abschließenden Bekrönung geben. Der treffliche plastische Schmuck der Vorderfront, ein sehr glücklich und eigenartig entwickeltes Treppenhaus und eine fein abgetönte Durchbildung der Hoffaçade in Verputzbau vollenden den vornehmen Gesammteindruck.

An Pracht und Glanz wird er noch übertroffen durch den an der Ecke der Leipziger- und Friedrichstraße vom Karl Schäfer errichteten Riesenbau der amerikanischen Versicherungsgesellschaft Equitable, dessen Façaden durchweg in den kostbarsten Material grauen und farbigen Granits prangen, während die Mansarden des Dachs und der schlanke, von einer hohen Laterne bekrönte Kuppel des Eckhaus in reicher Vergoldung auf grünem Untergrund schimmern und ebenfalls bronzenes Laubgewinde die Steinschilder des Erdgeschosses umrahmt. Die Formen des Barockstils, die vielfach an dessen französische Ausbildung anklingen, haben sich hier in eigenthümlicher Weise mit den der Gothik zugewandten Neigungen des Architekten verschmolzen. Der mit ungewöhnlichem Geschick ausgeglichene Widerspruch zwischen den horizontalen Linien der Renaissance und den aufwärts strebenden, verticalen der Gothik macht das Gebäude zu einer der künstlerisch interessantesten Erscheinungen. Durch die Durchbildung seines Grundrisses, die den äußern Aufbau als lebendig sprechenden Ausdruck der innern Gliederung erscheinen läßt, fesselt es dabei nicht weniger als durch den in Form und Material gleichmäßig durchgeführten Charakter vornehmer Monumentalität, der sich auch auf die in Marmor und Bronze glänzenden Flure und Treppenhäuser und auf die mit Porzellanziegeln bekleideten, mit reichem Schmiedewerk gezierten Hoffronten erstreckt.

In das alte Nürnberg meint man sich versetzt, wenn man dem von dem dortigen Architekten Konrad Walther in der Friedrichstraße aufgeführten stattlichen Gebäude des Tuchervereins gegenübertritt. Das ansehnliche Patrizierhaus mit seinem schlichten, festen Mauern, seinen reizenden Erkern, seinem hochragenden Treppengiebeln, mit seinem Eindruck behaglichen, sicher begründeten Wohlstands und ruhig in sich geschlossenen Daseins hat hier eine künstlerische Auferstehung gefunden, die inmitten der viel mehr nach außen als nach innen sich lehnenden Häuser der rastlos bewegten modernen Großstadt fast seltsam berührt. Der stattliche Gesammtbau besteht aus zwei selbständig in sich durchgebildeten Häusern, denen nur der gleiche Stil der noch ganz in den Anschauungen und im Formenkreis der Gothik wurzelnden, die neuen Elemente zunächst erst als bloßes Ornament verwendenden deutschen Frührenaissance gemeinsam ist. An das breit sich entfaltende viergeschossige Eckhaus, dessen Sockel in grauem Sandstein aufgemauert ist, während die obern Stockwerke mit ihren geradlinig abgeschlossenen Fenstern sich als verputzte, mit reicher Façadenmalerei gezierte glatte Wandflächen darstellen, schließt sich in der Front der Taubenstraße ein in fünf niedrigern Geschossen aufsteigendes Nebenhaus mit rundbogigen Fensterreihen an, dessen Façade aus rothem bairischen Sandstein besteht und durch zwei zweigeschossige Erker und eine breite Mittelloggia des obersten Stockwerks belebt wird. Die reiche Ausgestaltung des steilen Dachs trennt hier kaum minder glücklich als bei dem in malerischem Wechsel mit Giebel- und Erkern, mit gethürmten Kaps und prächtigen Kaminbauten besetzten Eckhaus, dessen frisch bewegte Wandmalereien von Friedrich Wanderer herrühren und auf der einen Seite den Einzug des Markgrafen Albrecht Achilles in Nürnberg, auf der andern aber lustige Scenen im Keller und im Kneipzimmer schildern. Zu dem reichen malerischen Schmuck der Innenräume und des von steinernen Galerien umschlossenen Hofes haben sich mit dem genannten Künstler O. Hupp, K. Hammer und W. Reiter verbunden.

Als der vielleicht genialste, jedenfalls als der poetisch stimmungsvollste Ankömmling des heutigen Berlin darf Hans Grisebach gerühmt werden. Mit dem unverlernten, in völlig neu und eigenartig behandelten Formen der deutschen Renaissance gehaltenen Faber'schen Haus trat er zuerst verheißungsvoll auf den Plan. In dem an Motive des nordischen Backsteinbaus anklingenden, in buntem Wechsel mit ornamentalen Füllungen auf Goldgrund erhabenen

Berliner Neubauten. Nach einer Zeichnung von H. Ulbrich, einer Radirung von B. Mannfeld sowie nach einer photographischen Aufnahme.

Geschäftshaus der Firma Fischer u. Münchow, in dem freundlich einladenden Schultheißbräu, das sich jetzt „Zum Rüdesheimer“ benennt, und in einer Anzahl anderer Bauten verwandter Art bewies er alsdann fort und fort die gleiche lebendige Frische erfindender Phantasie. Fast noch reifer aber hat sein reiches Talent sich in einigen wahrhaft wohnlich anmuthenden Wohnhäusern von äußerlich sehr schlichtem Gepräge und vor allem in einer Reihe von Villen bethätigt, die zu den glücklichsten neueren Schöpfungen auf diesem Gebiet zu zählen sind. Die traufige, in der bei Grisebach beliebten Verbindung braunrothen Sandsteins mit verputzten Wandflächen ausgeführte **Villa Schwarz** in der Lichterfelder Allee, die mit ihren Erkern und drohenden Dächern, mit ihren Thürmen und Hallen schloßartig sich entfaltende **Villa Rauchenberg** am Kurfürstendamm und des Architekten eigenes, seine Vorliebe für die Uebergangszeit der Gothik in die Renaissance deutlich widerspiegelndes **Wohnhaus** in der Fasanenstraße sind bezeichnende Proben einer Kunst, die auch der Architektur den Reiz intimster poetischer Stimmung zu geben weiß. Die Formen, in denen das Schaffen Grisebach's sich bewegt, bietet die deutsche Frührenaissance ihm dar, und nicht selten überträgt er ihre Ornamentik fast unverändert in die von ihm entworfenen Bauten; einer jeden seiner Schöpfungen ist dabei jedoch der Stempel seiner besonders künstlerischen Persönlichkeit so unverkennbar aufgeprägt, daß diese Eigenart schon dem flüchtigen Blick sich sofort offenbart.

Auch Bernhard Sehring, der seit einer Reihe von Jahren zu den meistgenannten Berliner Architekten zählt, erscheint vornehmlich durch die deutsche Renaissance begeistert, die indeß bei ihm in ganz anderer Weise wiederklingt. Nicht ihr stiller, traulicher Reiz ist es, der ihn fesselt, sondern in erster Linie die kühne, nicht selten an das Bizarre streifende Phantastik ihrer malerischen Effecte. Trotzig aufragende Erker und Thürme, steil abfallende Mauern, an die sich niedrige Anbauten lehnen, das bunte, schroffe Gemisch von Formen, das der Zufall ergeht, den künstlerischer ist als jedes überlegende Nachdenken, sind das Mittel, das ihm bei seinem eigenen Entwürfen verschwebt, und mit lebendigem Geist weiß er sie mit einem Abglanz jener pittoresken Schönheit zu erfüllen. Das von ihm in der Fasanenstraße erbaute Künstlerheim, das seinen Namen zuerst in weiteste Kreise trug, ist ein Meisterstück decorativer Phantasie, und in einem im Grunde ganz gleichen Charakter ist eine neuerdings von ihm in der Cauerstraße errichtete Gruppe von Wohnhäusern gehalten, die dem meist öden Einerlei des Miethshausbaus in der denkbar wirksamsten Weise gegenübertritt. Fast unerklärlich ist in der Ausgestaltung der Façaden jede gemeine und gewöhnliche Form vermieden, der Schablone der entschiedenste Widerspruch entgegengesetzt und dieser Widerspruch noch nachdrücklicher betont durch das aus vielfarbig stilisirten Blatt- und Blüthenwerk, aus Heiligenbildern und aus bald humoristischen, bald unheimlichen Thiergestalten bestehende malerische Ornament, das sich über die flachen Bögen des Erdgeschosses, über die Pfeiler und über die Fensterbekrönungen in phantastischem Spiel hinbreitet. In dem **Theater des Westens**, das nach Sehring's Entwurf jetzt der Vollendung entgegengeht und einer der interessantesten neueren Theaterbauten zu werden verspricht, stellt sich die der Kaiserstraße zugewandte Hauptfront mit ihrem prächtig mächtigen Säulenportal eingeschlossenen Logenfenstern als eine in reichen, von Renaissanceformen gebildete Architektur von ungleich strengerem Gepräge dar. An sie aber, die in ihrer Gliederung die innere Anlage des Zuschauerhauses mit seinen Zugängen und mit dem breiten oberen Foyer zum Ausdruck bringt, ist nach rückwärts als Bühnenbau, an den wieder ein riesiger Bramenbau sich anlehnt, ein desto phantastischer entwickelter fantastischer Gebäudecomplex angeschlossen, in dessen malerischer Gruppirung die eigenartige Erfindungsgabe des Architekten ihre besten Trümpfe ausspielt und binnen kurzer Frist ihren höchsten Triumph feiern wird. Fd.

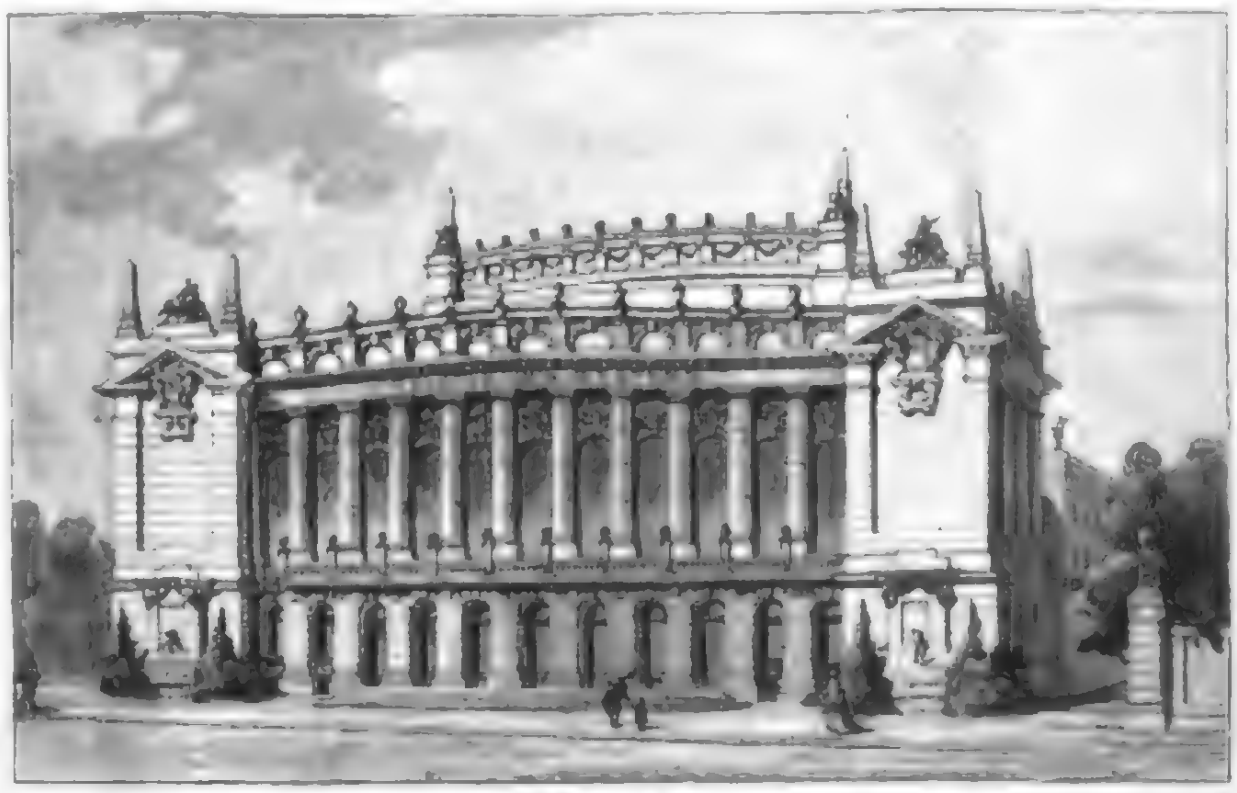

Das Theater des Westens.

Das Haus der Solinger Stahlwaarenfabrik J. A. Henckels in der Kaiserin-Augustastraße.

Berliner Neubauten. Nach einer Zeichnung von G. Häuisch und nach einer photographischen Aufnahme.

Alpines.

— Die Section Vogtland Plauen des Deutsch. u. Oesterr. A.-V. wird in diesem Jahre eine besonders rege Thätigkeit entfalten, da sie den Bau einer Unterkunftshütte in den Dolomiten beschlossen hat, der kommenden Sommer zur Ausführung gelangen soll. Der Hüttenbaufonds der Section beträgt bereits 2500 M.

— Der von der Section Fürth des Deutsch. u. Oesterr. A.-V. auf der Alpenvereinskarte im Rattenthal getaufte Name der Fürther Hütte muß leider unterbleiben wegen der zu großen Entfernung des Hüttenplatzes von der nächsten Eisenbahnstation und dem Sitz der Section sowie wegen der mehr zu befürchtenden Schwierigkeiten bei den Wegebauten. Es wäre sehr wünschenswerth, daß sich eine andere, näher gelegene Alpenvereinssection dieses herrlichen Thales annähme. Für den Bau der Fürther Hütte ist dagegen ein anderer Platz, und zwar in der Gotzentalreite bei Innsbruck vorgeschlagen worden, ein Project, das Aussicht auf baldige Verwirklichung bieten dürfte.

— Der kleinen vorarlbergischen Ortschaft Vandans im Montavonthal droht die Zerstörung durch einen Bergsturz. Die Abbruchstelle befindet sich in einer Höhe von 2100 Mtr. durch Bartschuren. Einzelne Felsblöcke liegen schon in unmittelbarer Nähe der Häuser. Nach dem Gutachten Sachverständiger besteht bis zu einer bestimmten Höhe [illegible] drohend, der Eintritt einer Katastrophe kann abgewendet werden. Die [illegible] Vandans [illegible] Unterstützung zu.

— Der [illegible] Allgäu-Vorarlberger Alpenvereinssection Kempten [illegible] Alpe Gaishorn [illegible] Hütte [illegible] Hütte [illegible] Unterkunftshütte [illegible] Hütte [illegible] Hütte [illegible] H

Frauen-Zeitung

Eine Stellung.

Erzählung

von

Jenny Hirsch.

(Nachdruck verboten.)

Wo Helene heute nur bleiben mag? Es ist schon recht spät!“ sagte mit einem besorgten Blick auf die Uhr die verwitwete Oberst von Oldenheeren, eine schlanke Frau mit völlig ergrautem Haar und einem blassen, faltenreichen, aber Spuren ehemaliger Schönheit tragenden Gesicht, zu ihrer jüngsten Tochter Adele, die, am Pianino sitzend, Tänze aus dem neuen Ballet übte, das während dieses Winters das Hauptmaterial des täglichen Übungsbades bildete.

Das noch sehr junge Mädchen warf den Kopf mit den blonden Wellenscheitel und den zierlichen Stirnlöckchen zurück; ein hochmüthiger Ausdruck legte sich auf dem kindlichen Gesicht mit den lebhaft animirenden Äugchen, den zarten, blühenden Farben, den blauen Augen, dem frischrothen Mund und dem weichen, runden Kinn, und, ohne sich in ihrem Spiel zu unterbrechen, erwiderte sie in einem spöttischen Ton:

„Fräulein Helene wird wieder Liebeserklärungen gemacht haben.“

„Aber Adele“, verwies ihr die Mutter die Bemerkung, in der etwas besonders unliebsames gelegen haben mußte, „wie kannst du so von Helene sprechen? Sie!“

Ehe sie weiter zu reden vermochte, wurde draußen hastig die Klingel gezogen, und wenige Minuten später trat die Erwartete ins Zimmer. Sie trug noch Mantel, Hut und Schleier und gab in ihrem ganzen Wesen Zeichen einer außergewöhnlichen Erregung kund.

„Helene, wie siehst du aus? Was ist dir begegnet?“ fragte erschrocken Frau von Oldenheeren, während sie der Tochter beim Ablegen der Sachen behülflich war. Auch Adele hatte sich vom Instrument erhoben und blickte gespannt und fragend auf die Schwester.

Helene von Oldenheeren athmete tief auf, sank auf den nächsten Stuhl, und schon umspielte wieder ein Lächeln den feingeschnittenen, aber blassen Mund mit den tadellosen weißen Zähnen. Sie war noch jung, aber doch um mehrere Jahre älter als Adele und besaß in ihrer äußern Erscheinung keine Aehnlichkeit mit deren zierlicher Puppenfigur, sondern war groß, schlank und kräftig gebaut, hatte schmale, aristokratisch geformte Hände und Füße, Haar von einem seltenen Aschblond, das, gescheitelt und in Flechten am Hinterkopf aufgesteckt, das ovale Gesicht mit dem klassischen Profil umgab, aus dem ein Paar große, dunkelgraue Augen klug und gut hervorblickten.

„Ach, das war eine tolle Hetzjagd“, sagte sie. „Jetzt, wo ich mit den Pferden in Ruhe überlege, finde ich es thöricht, daß ich mich dazu verleiten ließ.“

„Aber so erzähle doch; was hat es denn gegeben?“ drängte Adele.

„Der Herr von der Assessur-Jagd ist wie begonnen und hat sich an meine Fersen geheftet“, erwiderte Helene mit leisem Lachen und einer sehr weichlichen Stimme. Adelens Gesicht nahm aber einen sehr erschrockenen Ausdruck an, und angstvoll fragte sie:

„Er hat entdeckt, wohin du gegangen, und woher du gekommen bist?“

Helene schüttelte den Kopf und sagte mit einem fremdklingenden Lachen, aber mit einem ganz ernsten Anflug von Bitterkeit in der Stimme: „Beruhige dich, Adele, diesmal glaube ich das Verhängniß noch abgewendet zu haben. Er begegnete mir erst, nachdem ich aus den Pferdebahnwagen gestiegen war, und ich habe Kreuz- und Querzüge gemacht, bis es mir gelungen ist, ihn von meiner Spur abzulenken.“

Adele athmete sichtlich erleichtert auf, bemerkte aber doch vorwurfsvoll: „Der Mensch verfolgt dich mit einer Hartnäckigkeit, die“ —

„Einer bessern Sache würdig wäre“, fiel Helene scherzend ein. „Verdamme ihn, Adele, ich weiß mich meiner Haut zu wehren.“

„Ach, du weißt ja recht gut, was bei einer Entdeckung alles auf dem Spiele steht!“ seufzte das junge Mädchen und zog die weiße, glatte Stirn in so tiefe Falten, daß ihr Puppengesicht dadurch ganz drollig aussah. „Wärst du doch lieber nicht mit aufs Eis gegangen.“

„Das wäre, wie die Verhältnisse liegen, allerdings richtiger gewesen“, antwortete Helene, „aber ich laufe so sehr gern Schlittschuh.“

„Und hast eine so vortreffliche Schlittschuhläuferin, und die Bewegung ist die so zuträglich und nothwendig nach der anstrengenden Arbeit in den Hochentagen“, mischte sich Frau von Oldenheeren ein; „ich selbst habe dir dringend zugeredet, mit Adele nach dem Thiergarten zu gehen.“

„Gewiß, Mama, und es hat mir ja auch große Freude gemacht, mit Helene auf dem Eise zu sein“, versicherte Adele lebhaft, „ihr Laufen hat allgemeine Bewunderung erregt, aber ebendeshalb“ — Sie brach ab, als sie den traurigen Blick gewahrte, den ihre Schwester auf sie gerichtet hatte, und fügte kleinlaut und weinerlich hinzu: „Es ist ja nicht allein um meinetwillen. Wenn Richard und seine Kameraden erführen! Seine ganze Stellung wäre gefährdet. Wir sind doch nun einmal die Töchter und Schwestern eines adeligen Offiziers!“

In Helenens blassem Gesicht stieg langsam eine starke Röthe, welche den Heimgesuchten starken Brauen breitete sich eine Falte, die Klugheit thronte, nach unten leicht gebogenen Nase bebten, und sie war im Begriff, eine scharfe Antwort zu geben, als die Mutter ihr mit den Worten zuvorkam:

„Streitet jetzt nicht, Kinder, sondern laßt uns endlich zu unserm Thee kommen; dein langes Ausbleiben hat das schon weit über die gewohnte Stunde verzögert.“

„Ach du bist hungrig, armes Mütterchen; hättest nicht auf mich warten sollen“, entgegnete Helene, herzlich den Arm um die Mutter schlingend und sie in das anstoßende, ebenfalls erleuchtete Zimmer führend, in dessen Mitte ein sauber gedeckter Tisch stand. Adele, die den beiden gefolgt war, rief durch einen Druck auf den Knopf der elektrischen Klingel das Dienstmädchen herbei, das sofort in einem blankgeputzten Kupferkessel das über einer Spirituslampe brodelnde Wasser brachte.

Adele bereitete den Thee und bediente mit gleicher Aufmerksamkeit Mutter und Schwester, die sich das außer dem Thee aus Brot, Butter, kaltem Braten, Wurst und Zwieback bestehende Abendessen ganz vortrefflich munden ließ.

„Du freust dich über meinen Appetit, Mama“, sagte sie, einen Blick der Frau von Oldenheeren auffangend, mit heiterm Lachen; „es schmeckt mir herrlich ausgezeichnet.“

„Nach einem Marsch in der scharfen Winterluft, wie du ihn heute gemacht hast, ist das sehr natürlich“, bemerkte die Mutter.

„Ach, das ist es nicht allein“, entgegnete Helene. „Ich habe ja stets ein vortrefflich präparirtes Mittagessen und spreche ihm auch tapfer zu, aber es ist doch ganz etwas anderes, wenn ich hier so bei euch sitze in unserm trauten Heim, umgeben von den alten, lieben Sachen, die ich von Kindheit an kenne.“

Sie sah dabei die Blicke über den mit altem Porzellan und einigen Silbergeräthen besetzten Tisch und durch das Zimmer schweifen, dessen Einrichtung wie die der beiden andern Zimmer, aus denen die Wohnung außer den Schlafzimmern für Mutter und Töchter bestand, nicht neu, aber gut und wohlerhalten war und eines vornehmen Anstrichs nicht entbehrte.

„Das Heim, das du uns bereitet hast und erhältst“, bemerkte Frau von Oldenheeren, ihre Augen liebevoll und dankbar auf die Tochter richtend. „Was hätte aus uns allen werden sollen, wenn du nicht“

„Still, still, Mütterchen“, unterbrach sie Helene und ergriff liebkosend ihre Hand. „Das ist ja alles so selbstverständlich.“

„Durchaus nicht“, entgegnete Frau von Oldenheeren. „Wenn ich in meinem gut durchwärmten Zimmer mit einem Buch und meinem Strickzeug am Fenster sitze, dann mache ich es mir oft zum Vorwurf, daß ich es so behaglich habe, während du dich vom frühen Morgen bis zum späten Abend quälen mußt.“

„Quälen!“ wiederholte Helene lachend, sodaß ihr prachtvolles Gebiß sichtbar ward. „Sehe ich aus wie ein Mensch, der gequält und unglücklich ist? Die Arbeit, die ich verrichte, ist mir eine liebe, angenehme Unterhaltung, die ich nicht missen möchte, und daß deren Ertrag mich in den Stand setzt, dir und den Geschwistern das Leben zu erleichtern, macht sie mir doppelt werth.“

„Wenn nur“, begann Adele, während sie die Tassen von neuem füllte; jetzt war es aber Helene, die dem Thema, das sie anzuschlagen im Begriff stand, mit einer geschickten Wendung auswich, und indem sie sich von neuem ein Butterbrot strich, fragte sie:

„Apropos, Arbeit. Wie steht es mit der deinigen? Sie ist doch fertig, und ich kann sie morgen mitnehmen?“

Adele wurde verlegen und entgegnete mit niedergeschlagenen Augen: „Noch nicht ganz. Ich dachte — ich wollte“ —

„Aber Adele!“ rief Helene vorwurfsvoll, und wieder ward die Falte zwischen den Augenbrauen sichtbar, „ich habe dir doch gesagt, daß die Stickerei zu morgen bestimmt versprochen ist. Das Kissen ist zu einem Hochzeitsgeschenk bestellt und muß noch verpackt werden.“

„Ach, auf einen Tag wird es nicht ankommen“, erwiderte Adele mürrisch, aber doch leichthin. „Morgen mache ich die Stickerei ganz gewiß fertig.“

„Nach dem bekannten Märchenbuch“, sagte Helene mit Schärfe. „Es war ja gar nicht mehr viel daran zu thun. Was hast du denn heute den ganzen Tag vorgenommen?“

„Es gab allerlei in der Wirthschaft zu besorgen“, entschuldigte sich Adele, „dann mußten ein paar nothwendige Gleichgängige gemacht werden, zu denen ich das schöne, klare Wetter gern benutzen wollte, und dann“

„Mußtest du nothwendig die Tänze aus der ‚Sternenkönigine‘ spielen, zu denen du die wahrscheinlich am Nachmittag die Noten bei Challier geholt hast. Ich hörte dich, als ich in den Corridor trat“, fiel Helene ein.

„Soll ich etwa nicht mehr Klavier spielen? Soll ich nicht mehr ausgehen?“ rief Adele, die ebenso viel Neigung wie Geschick besaß, bei ihr unbequemen Auseinandersetzungen die Sache auf ein ganz anderes Feld hinüberzuspielen. Sie kam jedoch bei der Schwester damit nicht an:

„Wer spricht davon? Wer verwehrt dir, auszugehen oder Klavier zu spielen?“ entgegnete diese mit ernstem Ernst; „aber alles zu seiner Zeit. Du hattest versprochen, die Stickerei fertig zu machen und mußtest dein Wort halten.“

„Du sprichst ja gerade, als dürfte du eine Arbeiterin von C. A. Heern vor dir!“ sagte Adele trotzig.

„Die habe ich auch vor mir“, antwortete Helene jetzt ganz gelassen. „Wenn da Arbeit von C. A. Heern annimmt und für deren Anfertigung bezahlt wird, so hilft da eine Arbeiterin und hat die für solche gültigen Bedingungen zu erfüllen, zu denen als eine der ersten die Pünktlichkeit gehört.“

„Danke für gütige Belehrung“, sagte mit einem Knix Adele, „es ist mir neu, daß du diese Verhältnisse auch auf deine Schwester anwendest.“

„Ich umgehe sie zu deinem Glücken schon so viel wie irgendmöglich. Ich besorge dir die Arbeit mit und liefere sie für dich ab, während alle andern Arbeiterinnen zu einer bestimmten Stunde am Morgen zu diesem Zweck ins Geschäft kommen müssen.“

„Du kannst das nicht im Ernst von mir verlangen?“ rief Adele und warf jetzt einen flehenden Blick auf die Schwester. „Ich zittere ja so schon“ —

„Laß die Kinderein!“ unterbrach sie die Mutter sehr ernst.

„Hätte ich gewußt, daß die Arbeit heute fertig gemacht werden muß, so würde ich ihr nicht erlaubt haben, auszugehen“, wandte sie sich an ihre ältere Tochter. „Hast du Verlegenheiten durch das Versäumniß haben?“

„Ich werde schon zureden, daß mir keine Verlegenheiten daraus erwachsen; da ich für Adele die Arbeiten mitnehme, so liegt es mir auch ob, für deren pünktliche und gute Lieferung zu sorgen“, antwortete Helene, sah auf die an ihrem Gürtel hangende kleine goldene Uhr und fügte hinzu: „Erlaubst du, daß ich aufstehe, liebe Mutter?“

Sie erhob sich schnell vom Tisch und ging in ihr Schlafzimmer, um sich dort die Hände zu waschen.

Frau von Oldenheeren blieb mit Adele im Speisezimmer zurück, um ihr ernste Vorhaltungen wegen ihres Benehmens zu machen, die auch so gute Früchte trugen, daß die Kleine sich bereit erklärte, einige Nachtstunden der Vollendung der Arbeit zu widmen. Als sie jedoch ins Wohnzimmer zurückkehrte, sah Helene bereits mit der Stickerei, die sie aus Adelens Mädchen geholt hatte, am Tisch und stichelte eifrig darauf los.

„Helene, du wirst doch nicht!“ rief Adele erschrocken. „Das gehe ich nicht an. Ich mache die Stickerei fertig, und wenn ich bis morgen früh daran sitzen soll!“

„Für mich wird es nur zwei Stunden währen, geh du nur zu Bett und laß die etwas angenehmes träumen“, entgegnete Helene und strich der Schwester liebkosend über Stirn und Wangen.

„Helene, du weißt, weshalb ich heute faulenzig war?“

„Ich kann es nie ungefähr denken, arme Kleine“, erwiderte Helene mitleidig. Die Schwester fiel ihr um den Hals, küßte sie und verließ dann eilig das Zimmer.

* * *

Oberst Hans von Oldenheeren war ein ebenso stattlicher und schöner wie tüchtiger und schneidiger Offizier gewesen, der verhältnißmäßig noch in jungen Jahren ein Regiment erhalten hatte, und dem allseitig vorhergesagt worden war, daß er es bis zum commandirenden General bringen werde. Die viele Erwartung sich erfüllen konnte, hatte ein Sturz mit dem Pferde dem Leben des Obersten ein jähes, vorzeitiges Ende bereitet.

Die Oldenheerens hatten in den verschiedenen Garnisonen, denen sie angehört, immer ein offenes, gastliches Haus gehabt, die Kinder waren sorgfältig und ganz ihrem Stande gemäß erzogen worden, die Familie hatte alljährlich die Sommerreise unternommen, der Oberst hatte schöne und theurer Pferde gehalten, kurz es hatte nichts gefehlt, was zu einem eleganten, standesgemäßen Leben gehört, und es war über all angenommen worden, daß sie sich in sehr guten materiellen Verhältnissen befinden müßten.

Das hatte sich nach dem Tode des Obersten ganz anders herausgestellt. Das Vermögen, das er besessen, und das seine

Frau mit in die Ehe gebracht hatte, war bis auf einen kleinen Rest verbraucht, der kaum zu einem mäßigen Zuschuß für den bei den rheinischen Ulanen in Saarburg stehenden Sohn reichte. Frau von Oldenboven und ihre Töchter sahen sich mit ihrer Existenz einzig und allein auf die der ersteren zukommende Witwenpension angewiesen.

Da es ihnen peinlich gewesen wäre, unter den so sehr veränderten Verhältnissen an dem Orte zu bleiben, an dem der verstorbene Gatte und Vater die hochangesehene Stellung eines Regimentscommandeurs eingenommen hatte, so waren sie nach Fürstenwalde an der Spree gezogen, wo sie ein billiges Leben zu führen hofften durften, während ihnen andererseits die Nähe von Berlin die Möglichkeit bot, durch eigene Thätigkeit noch etwas zu erwerben.

Allerdings konnte dieser Erwerb nur gering sein, denn er bestand lediglich in der Anfertigung feiner Handarbeiten und mußte selbstverständlich heimlich betrieben werden, denn trotz allem, was schon über Emancipation und Erwerbsthätigkeit der Frauen und über die Ehre der Arbeit gesprochen und geschrieben worden war, galt es doch immer noch nicht für anmessen, daß die Töchter eines höhern Offiziers gewissermaßen für Geld arbeiteten, wenn die Thatsache selbst sich auch nicht ganz verbergen ließ. Man hilft es in solchen Fällen in der Gesellschaft für wohlanständig, sich ein wenig einfältig zu stellen und allen Erzählungen über die Bestimmung der unter den Händen solcher Damen hervorgehenden Stickereien Glauben zu schenken.

Helene von Oldenboven, die älteste Tochter der Frau Oberst, befand sich immerhin noch in einer etwas bessern Lage als viele ihrer Schicksalsgefährtinnen. Sie verstand nicht nur, Arbeiten, die man ihr gab, nach der verbannten Vorlage oder Verzeichnung sauber und geschickt auszuführen, sondern sie war im Stande, selbst Muster zu entwerfen, zu schattiren, neue Arbeiten zu erfinden und dergleichen mehr.

Bald nach ihrer Niederlassung in Fürstenwalde hatte sie sich mit ein paar Geschäften in Berlin in Verbindung gesetzt, auf Grund der vorgelegten Proben ihrer Kunstfertigkeit Aufträge erhalten und allmonatlich eine Summe verdient, die, bescheiden, wie sie an und für sich war, doch als eine hochwillkommene Aufbesserung der finanziellen Lage von Mutter und Töchtern erscheinen mußte.

Bald sollte es indeß noch anders kommen.

Helene von Oldenboven hatte ein besonderes Entgegenkommen in der großen Tapisseriehandlung von C. A. Horn in der Jägerstraße in Berlin gefunden. Man gab ihr dauernde Bestellungen, bezahlte sie gut und verpflichtete sie, neue von ihr erfundene Arbeiten lediglich diesen einen Geschäft und keiner andern Firma zu überlassen.

Etwa ein Jahr hatte dieses Verhältniß gedauert, da ward der jungen Dame vom Chef der Firma C. A. Horn noch ein anderes Anerbieten gemacht. Sie sollte als erste technische Leiterin ganz in das Geschäft treten, ein recht ansehnliches Gehalt und außerdem eine Tantième vom Gewinn haben, auch ward ihr die Möglichkeit als nicht ausgeschlossen hingestellt, schließlich als Theilhaberin aufgenommen zu werden.

So vortheilhaft das Anerbieten war, und so sehr der neue Wirkungskreis Helenens Neigungen entsprochen haben würde, stellten sich der Annahme doch große Bedenken entgegen.

Fräulein Helene von Oldenboven, Tochter des verstorbenen Obersten von Oldenboven und seiner Gemahlin, einer geborenen Freiin von Zinkenstedt, Directrice in einem Tapisseriegeschäft!

Als Helene, von Berlin heimkommend, Mutter und Schwester mit dem ihr gestellten Antrag bekannt gemacht, hatte die Oberstin den Kopf geschüttelt und, die weißen, schlanken Hände faltend, thränenvollen Auges geklagt, wie traurig es sei, daß man ihrer Tochter überhaupt mit einem solchen Vorschlag kommen dürfe. Die sechsundzwanzigjährige Adele war aber in heftigen Zorn gerathen, hatte das Benehmen des Herrn Horn gegen ein Fräulein von Oldenboven einfach für eine Unverschämtheit erklärt und behauptet, die einzige Antwort, die ihre Schwester darauf geben könne, sei, jede Verbindung mit der Firma abzubrechen. Sie selbst werde nie wieder nur eine Nadel im Interesse dieses Pleheters einfädeln.

Die Ausführung dieser Drohung würde für Herrn Horn nicht allzu empfindlich gewesen sein, denn Adele war weder eine sehr fleißige, noch besonders geschickte Arbeiterin; sie kam jedoch nicht in die Lage, sie ausführen zu müssen, denn die Mutter erklärte, nachdem der erste Unwille verronnen war, es liege in dem der Tochter gemachten Anerbieten nichts weniger als eine Beleidigung, und wenn man auch nicht darauf eingehen könne, so sei doch kein Grund, dem Kaufmann, der es in wohlwollender Absicht gemacht, darob zu grollen. Es möge alles beim alten bleiben.

Helene mußte, obwol mit schweren Herzen, eine abschlägige Antwort geben, allein Herr Horn ließ sich dadurch nicht abschrecken. Er hatte es sich einmal in den Kopf gesetzt, die ausgezeichnete Kraft für sein Geschäft zu gewinnen, kam mit seinen Anträgen wieder und wieder, und die Verhältnisse wurden ihm zu mächtigen Bundesgenossen.

Wichard, der schöne, elegante Ulanenlieutenant, das ganze Ebenbild des Vaters, der Stolz und die Hoffnung der Mutter, war mit seinem Zuschuß nicht ausgekommen, hatte im Spiel verloren und Schulden gemacht, die für einen Offizier in einer günstigern Vermögenslage nicht von Belang gewesen sein würden, ihm aber verhängnißvoll werden mußten. Sie wurden getilgt durch das Opfer des ganzen noch vorhandenen Vermögens der Familie. Woher aber nun den Zuschuß für Wichard nehmen? Von der Pension der Mutter und dem Erwerb der Schwestern war dies selbst bei der größten Beschränkung kaum möglich.

In dieser Bedrängniß stellte Helene der Mutter ernst und eindringlich vor, wie aller Noth und Sorge mit einem mal ein Ende gemacht werden könnte, wenn man sich von dem Vorurtheil befreien könne, daß die Stellung einer ersten Leiterin in einem angesehenen Geschäft unannehmbar für sie sei. Sie rechnete ihr alle Vortheile, die für die Familie daraus entspringen würden, genau vor, zeigte ihr Wichard's und Adelens Zukunft in einem rosigen Licht und trug endlich den Sieg davon. Gram und Sorge hatten Frau von Oldenboven recht mürbe gemacht und die Erfahrungen der letzten Jahre bei der von Natur verständigen und lenksamen Frau manche Vorurtheile hinweggeräumt, in denen sie durch ihr Herkommen und ihre seitherige Lebensstellung befangen gehalten war. Immerhin waren noch genug vorhanden, auf welche Rücksicht genommen werden, und denen Helene wohl oder übel sich fügen mußte.

Niemand von ihren frühern Bekannten, niemand von ihren Standesgenossen durfte etwas erfahren von dem Schritt, den Helene von Oldenboven abwärts auf der Stufenleiter der gesellschaftlichen Rangordnung that. Die Sache sollte überhaupt zwischen Herrn Horn, Frau von Oldenboven und Helene Geheimniß bleiben, am allerwenigsten durfte Wichard davon erfahren, und sehr gern hätte man auch Adele nicht eingeweiht, wenn dies nur angegangen wäre. Ein Verrath von ihrer Seite war freilich nicht zu fürchten, denn sie fühlte sich viel zu sehr gedemüthigt, um nicht die größte Verschwiegenheit zu bewahren, aber sie fügte sich nur mit Widerstreben der zwingenden Nothwendigkeit und ließ es an Klagen und Vorwürfen gegen Mutter und Schwester nicht fehlen.

Als die Einwilligung der Mutter einmal erlangt war, ging Helene rasch ans Werk. Sie mietete in der Sperenstraße im Stabilbau Modell in Berlin eine kühle, geräumige und verhältnißmäßig billige Wohnung, besorgte die Uebersiedelung und richtete Mutter und Schwester sammt einem Dienstmädchen dort erst vollständig ein, bevor sie unter dem Namen Fräulein Helene Heyen ihre Stellung im Hause C. A. Horn antrat. Dort war sie den ganzen Tag über beschäftigt, nahm, wie es dort Sitte war, gemeinsames Frühstück und Mittagessen mit den andern Angestellten ein und kehrte erst nach Schluß des Geschäfts zu der entfernten Wohnung zurück, um den Abend mit Mutter und Schwester zu verleben.

Hatten die Damen sich schon in Fürstenwalde auf einen ganz kleinen Umgangskreis beschränkt, so mieden sie, um das Geheimniß zu wahren, in Berlin mit beinahe ängstlicher Scheu jeden Verkehr. Wol lebten dort manche ihrer Bekannten aus früherer Zeit, sie hüteten sich jedoch, sie aufzusuchen, sondern gingen ihren mit großer Bestimmtheit aus dem Wege. Selten nur besuchte die Mutter mit einer der Töchter ein Concert oder ein Theater, noch viel seltener war Frau von Oldenboven zu einem Spaziergang zu bewegen. Sie fühlte sich in der Wohnung, die Helene mit so viel Liebe und Sorgfalt für sie eingerichtet hatte, sehr behaglich, schmiegte sich immer mehr mit der Stellung der Tochter aus und war dieser für das gute, sorgenfreie Leben, das sie ihr bereitete, von Herzen dankbar.

Es waltete ein rührend zärtliches Verhältniß ob zwischen Mutter und Tochter, und der Friede wäre ein vollkommener gewesen, wenn er nicht durch Adele zuweilen gestört worden wäre. Nicht daß die letztere nicht auch tadelnd empfunden hätte, was Helene für sie that, aber sie konnte es trotzdem nicht verwinden, daß diese sich und dadurch auch sie aus der Sphäre gebracht hatte, der sie durch ihre Geburt angehörten, und während sie sich ängstlich zurückzog, um nur ja keiner Entdeckung ausgesetzt zu sein, kehrte sie sich doch schmerzlich nach jenen Kreisen, die ihr um so mehr als ein verlorenes Paradies erschienen, als sie beim Tode ihres Vaters viel zu jung gewesen war, um ihnen schon angehören zu können.

Sie trieb die Vorsicht so weit, daß sie die Lehrerin, bei der sie noch Musik- und Gesangsunterricht nahm, nie zu sich ins Haus kommen ließ, und niemals würde sie das Tapisseriegeschäft in der Jägerstraße betreten haben, obwol sie noch dafür arbeitete, ja sie machte einen Umweg, um nicht daran vorübergehen zu müssen.

Was Wichard betraf, so hatte man ihm zuerst nur die Uebersiedelung nach Berlin als erwünschte Veränderung hingestellt, und er hatte sich über die Veranlassung dazu nicht den Kopf zerbrochen, da er seinen Zuschuß regelmäßig empfing, sondern lächelnd geschlossen, es müsse mit der Mutter doch nicht ganz so schlimm stehen, wie man ihm glauben gemacht, und wol noch ein Hofrathsmann vorhanden sein.

Als er dann mit kurzem Urlaub aus seiner entfernten Garnison nach Berlin gekommen war, hatte es allerdings seinen Unwillen erregt, daß man ihm die Adresselosigkeit der ältern Schwester während der Tagesstunden mit ihrer Thätigkeit in einem vornehmen Erziehungsinstitut im Westen der Stadt erklärte. Er beruhigte sich indeß, als ihm diese Stellung Helenens als Quelle des gesteigerten Wohlstandes der Familie bezeichnet ward, da sie doch allenfalls standesgemäß war, und es gefiel ihm in dem hübschen, behaglichen Heim in der Sperenstraße so gut, daß er seinen Aufzug nahm, dort einen Kameraden einzuführen, der der Sohn eines Jugendfreundes seines Vaters und gleich ihm auf Urlaub in Berlin war.

Bruno von Gehren, dessen Garnisonsort näher an Berlin lag, war seitdem öfter gekommen, zum Entzücken und doch zur geheimen Angst von Adele von Oldenboven. Der hübsche, kecke Husarenoffizier entsprach so ganz dem Ideal, das sie sich von einem Manne gemacht hatte. Sie nahm die Huldigungen, die er ihr darbrachte, mit einem wahren Rausch der Seligkeit auf, webe goldene Träume und zitterte bei dem Gedanken, Bruno könne das Geheimniß erfahren, das furchtbare Geheimniß, das wie eine Welle über ihr hing.

Deshalb war sie heute so außer sich gerathen, als sie es durch den Anbeter, den sich Helene durch ihren Besuch der Nouveau-Insel „zugezogen“ hatte, wie sie es nannte, gefährdet glaubte, und würde es noch weit mehr gewesen sein, wenn ihr die Schwester die volle Wahrheit gesagt hätte.

Für Helene unterlag es keinem Zweifel mehr, daß der nicht mehr ganz junge, etwas sinderhaft gekleidete und im äußern Aussehen nach sehr gut gestellte Herr, dessen Aufmerksamkeit sie auf der Eisbahn erregt hatte, ihr auf Grund nachgespürt und nicht nur herausgebracht habe, wo sie wohne, und wo sie wohnte, sondern auch, daß sie eine Stellung im Hornschen Geschäft bekleidete.

Nur mit genauer Noth hatte sie sich heute Abend einer Nachstellungen entzogen. Sie mußte erwarten, daß er auch die Tage wieder auf ihrem Weg zu finden suchte. Was wollte er denn ihr? In welcher Absicht er sich ihr auch nahte, immer war das Geheimniß auf dem Spiel, das um des Bruders und um der Schwester willen so streng gewahrt werden mußte.

„Wie lange noch?“ fragte sich Helene und bei der Vorstellung sanken, die bisher eifrig den Faden durch den aufgespannten Seidenstoff gezogen hatte. Und wäre es denn wirklich so unbegreiflich, wenn ein Zufall die Entdeckung brächte? Ja es war Einbildung, daß Wichard's Carrière dadurch zusammenbrechen würde, daß Adele! Ach, ich fürchte, es sind ganz andere Schwierigkeiten, die sich der Verwirklichung ihres Traums entgegenstellen würden, als die Existenz der Schule-Directrice. Schlimmstenfalls könnten sie mich ja verleugnen, und ich bliebe Fräulein Helene Heyen“, fuhr sie mit einem wehmüthigen Lächeln fort, „aber wähne auch einen andern Namen an“, fügte sie traurig, während ein heißes Roth ihr Gesicht überflog.

„Ich träume wie Adele“, flüsterte sie, „allerdings auf einem sicherern Hinterhalt, „und doch muß es ein Traum bleiben! Ich kann mein Mütterchen nicht verlassen, ich habe ja nur für die Geschwister sorgen zu helfen, ich darf nicht mein eigenes Glück auf Kosten des ihrigen aufbauen. Ich es allerdings mich ein ganz anderes Geheimniß zu wahren als das, was euch so unsäglich wichtig erscheint; es gibt ganz andere Lasten zu tragen als das einiger Nachstunden, das sie beute so hart erdrücken, kleine Adele!“ —

Sie beugte sich wieder auf ihre Stickerei und arbeitete emsig weiter, bis die Arbeit vollendet war; rasches Handgeschehen, schnitt sie sie aus dem Rahmen, legte sie sorgfältig zusammen, löschte die Lampe und begab sich in das Schlafzimmer, wo sie die Schwester schon in tiefem Schlaf liegend fand.

Es währte trotz der Anstrengungen des Tages noch lange, ehe sich der Schlummer auch auf Helenens Augen senkte.

* * *

Es war am Morgen eines Sonntags, an dem die gründlichere Reinigung der Wohnung vorgenommen wurde, als dies sonst der Fall war, in voller Thätigkeit, ein weißes Mützchen auf dem braunen Lockenhaar, servierte Adele von Oldenboven mit Staubtuch und Besen den Zimmern, deren Fenster offen standen, um in wenigstens das Feuer hoffen erst angezündet werden sollte. Adele mühte sich hinter ihr die Thür. Sie wandte sich um und sah in Mantel und Feldmütze eintretenden Offizier will Worte entgegen: „Wichard! Du hier! Ist denn du her?“

„Direct vom Bahnhof“, lautete die von einer frischen Stimme lachend ertheilte Antwort. „Ja bin ich ganzer Willkomm, Schwesterchen?“

Schon hatte er die zierliche Gestalt in seine Arme geschlossen und betrachte ihr hübsches Gesicht mit Kosen. Ihr Athem rieselnd, machte sie sich von ihm los.

„Du errätst mich ja, du Wilder! Was sind das für Manieren?“ schalt sie, während ihr die Freude aus den blauen Augen leuchtete. „Welch eine Ueberraschung! Wie wird die Mutter sich freuen.“

„Sie schläft noch?“ fragte, unwillkürlich leiser redend, Lieutenant von Oldenboven und schaute sich suchend um.

„Wenigstens befindet sie sich noch in ihrem Schlafzimmer. Sie kommt erst zum Vorschein, wenn hier alles in Ordnung ist; das habe ich durchgesetzt“, entgegnete Adele wichtig.

„Ach, du spielst hier den Hausgeist. Schläft denn Helene noch?“

„Was denkst du, die geht ja schon vor Acht um sieben nach ihrem“ —

Beinahe wäre ihr das Wort „Geschäft“ entschlüpft. Sie besann sich noch zur rechten Zeit und verbarg ihr Gesicht unter einem leichten Husten.

Wichard zog die Stirn in Falten und strich sich in den Bart; lauter sagte er: „Du hustest, Adele. Sorge man aber auch bei einer Kälte, wie sie heute herrscht, die Fenster aufsperren!“ Sich noch fester in seinen Mantel hüllend, machte er sich selbst daran, die Fenster zu schließen, sie mit während dessen fort:

„Ich bin durchgefroren und schmachte nach einer heißen Kaffee, habe mir am Bahnhof nicht Zeit genommen, eine zu genießen, sondern bin direct nach der Sperenstraße gefahren.“

„Im Augenblick steht der Kaffee auf dem Tisch“, erwiderte Adele und eilte geschäftig hin und her. Jetzt erschien auch schon Frau von Oldenboven, die die Stimme ihres Sohnes gehört und ihre Morgentoilette schleunigst beendet hatte. Mit einem Freudenruf lagen Mutter und Sohn einander in den Armen. Im nächsten Augenblick legte Wichard den Mantel ab und stellte sich nun in freundlichem Verkehr zu der Mutter auf.

Ein lautes „Ah“ entfuhr ihr.

„Und da sie den Stern sahen, freuten sie sich“ sagte Wichard scherzend, „habe mich bei der Frau Oberstin von Oldenboven als Premierlieutenant im rheinischen Ulanenregiment Nr. 7 in Saarburg zu melden.“

Noch einmal schloß die Mutter, strahlend vor Freude den schönen, stattlichen Offizier in die Arme und küßte ihn

kann von ihm in das Speisezimmer führen, wo Adele mit Hülfe des Dienstmädchens inzwischen den Kaffeetisch hergerichtet hatte. Auch die beiden jüngeren Brüder, dann nahmen alle drei Platz, und Mutter und Schwester waren beruhigt, den Lieutenant so versehen, der einen sehr anständigen Appetit entwickelte und dem Kaffee wie dem mit Butter gestrichenen frischen Weißbrot und kalten Braten eifrig zusprach.

„Noch eine Tasse Kaffee", sagte er, Adele die geleerte Tasse reichend, „er ist vortrefflich, und ich habe dich stark in Verdacht, liebe Mutter, daß du ihn nicht immer so trinkst."

„Doch, doch", versicherte Frau von Oldenboven, den vielen Bemerkung des Sohnes gerührt. „Wir lassen uns nichts abgehen, nicht wahr, Adele?"

„Es sieht wirklich recht gemüthlich bei euch aus", sagte der Lieutenant, sich im Zimmer umschauend. „Gestehe nur, Mütterchen, du behielt noch verborgene Schätze! Jetzt, wo ich Premier, also ein gesetzter Mann bin, kannst du es mir schon anvertrauen."

„Nein, nein", entgegnete ängstlich abwehrend die Mutter. „Es ist lediglich Helenens Verdienst; sie arbeitet den früh bis spät, um uns diesen Wohlstand zu verschaffen."

„Alle Achtung, hätte nicht gedacht, daß solche Juftinus so gut bezahlen", sagte Wichard, „wünschte aber doch, sie brauchte es nicht mehr, müßten sich, denke ich, doch Stiftsstellen für die Fräulein von Oldenboven finden. Wir haben lange nicht genug solche Einrichtungen in der Monarchie."

„Wichard, nicht raisonniren!" rief Adele und erhob warnend den Finger, anscheinend scherzend, in Wahrheit aber, um ihn von dem gefährlichen Thema abzubringen. Das gelang ihr auch; der Lieutenant erzählte von seinen eigenen Angelegenheiten, daß er jetzt nach Berlin gekommen sei, um sich zu melden, aber die Hoffnung habe, binnen Kurzem hierher zur Kriegsakademie commandirt zu werden.

Zu seiner Verwunderung schien die letztere Mittheilung nicht den erhofften heiteren Eindruck auf die Mutter zu machen. Er glaubte den Grund davon zu erraten und sagte, ihre Hand küssend, in beschwichtigendem Ton: „Fürchte nichts, Mütterchen, ich bin jetzt durch und durch solid, habe keine Schulden und werde, komme es, wie es wolle, nie wieder solche machen. Jetzt aber", fügte er aufstehend in einem leichteren Tone hinzu, „möchte ich mit deiner Erlaubniß, liebe Mutter, mich ein Stündchen zurückziehen; nachher muß ich ausgehen, mein Tag ist riesig belebt; wir werden uns wol erst in den späteren Nachmittagstunden wiedersehen."

Frau von Oldenboven ließ es sich nicht nehmen, ihren Sohn selbst in ein anderes Zimmer zu geleiten und ihn dort auf das Sofa zu betten, wo er fast augenblicklich in einen gesunden Schlaf verfiel. Als sie zurückkam, drängte sich Adele an sie und fragte leise und angstvoll:

„Mutter, wenn Wichard die Jahre nach Berlin kommt, was soll da werden? Dann ist ihm die Wahrheit auf die Dauer nicht zu verbergen. Ach, ich zittere ja so schon jeden Tag, daß die Sache ans Licht kommt."

„Ob es nicht vielleicht besser wäre, nicht länger damit hinter dem Berge zu halten?" entgegnete Frau von Oldenboven, nachdem sie lange sinnend vor sich niedergeblickt hatte.

Adele stieß einen halblauten Schrei aus. „Unmöglich! Das darf nicht an. Ist das Geheimniß nicht länger zu wahren, dann muß Helene die Stellung aufgeben."

„Hast du auch bedacht, was gleichzeitig damit aufgegeben werden müßte?" fragte die Mutter ernst.

„O, es wird sich schon etwas anderes finden, das mehr standesgemäß ist", entgegnete Adele halbklagend und trotzdem etwas kleinlaut.

„Helene muß" —

„Nicht müssen!" fiel ihr Frau von Oldenboven ins Wort; „wir haben kein Recht, so ohne weiteres über sie zu bestimmen. Für den Augenblick ist es ganz müßig, darüber zu streiten, die Frage wird erst an uns herantreten, wenn Wichard wirklich nach Berlin kommt."

Sie ging hinaus, um einige ihr durch die Anwesenheit des geliebten Sohnes erscheinende wirthschaftliche Anordnungen zu treffen, und Adele suchte ihr Zimmer auf, wo sie zur Feier dieses Ereignisses eine besonders kleidsame Toilette machen wollte.

(Schluß folgt in nächster Nummer.)

Moden.

Moderne, der Physiognomie angepaßte Fristuren.

— Die Mode hat sich gegenwärtig an keine bestimmte Regel inbetreff der Form und Kräuselung der Fristr, sondern verlangt nur, daß das Haar gewellt oder gekräuselt wird; natürlich gehört eine graziöse, vornehme Unbefangenheit des Haararrangements dazu. Künstliches Kräuseln und Verzierung der falschen Haarschlangen, Zöpfen, Chignons, Rollen oder Blüthen zum modernen Stil, und der gute Ton verlangt, daß man das Antlitz nur von regelmäßig, natürlichem Haar umrahmt; dadurch ist es im Neutral gehalten, einen feinen, künstlerischen Hintergrund von braunen Löckchen zu tragen, um das stärkere Hervortreten und Erblühen der Gesichtszüge zu verwischen. Dagegen liegt ein großem Werth darauf, die Fristr in eine harmonische Uebereinstimmung mit der Gesichtsform zu bringen, sie gewissermaßen dem Schmuck der Züge anzupassen, obwol im allgemeinen der Grundsatz beherrscht wird, daß die völlige Freiheit, das Haar nach eigenem Geschmack und Belieben zu ordnen und an jeder beliebigen Stelle gescheitelt zu tragen, um das stärkste Vergnügen und Behagen des Einzelnen zu verschaffen. Dagegen liegt ein großem Werth darauf, die Fristr in eine harmonische Uebereinstimmung mit der Gesichtsform zu bringen, sie gewissermaßen dem Schmuck der Züge anzupassen, obwol im allgemeinen der Mode, den Nacken freilassende und am Hinterkopf zusammengefaßte Chignons als Grundlage betrachtet wird. Diese

Dr. Th. Valder, Privatdocent der Medizin an der Universität Zürich, schreibt:

Auf Grund eigener wiederholter Untersuchungen muß ich sagen, daß das Odol ein ausgezeichnetes Antisepticum für die Mundhöhle darstellt, und daß es sich ganz besonders zur täglichen Pflege der Zähne und des Mundes eignet. Das Zahnfleisch festigt es und die Zähne werden durch Odol vor Hohlwerden geschützt.

½ Flasche Odol Mk. 1.50, ¼ Fl. 1.—, à 25 ₰ in Drogenhandlungen und Apotheken.
Dresdener Chemisches Laboratorium Bergner, Dresden.

W. J. Thompson, Zahnarzt in Antwerpen, schreibt in seinen Untersuchungen und Erfahrungen über die antiseptischen Eigenschaften des Odols:

Diese Resultate sind außerordentlich günstige. Odol ist ein Präparat, welches ich heute ohne Gleichen halte und in meiner Praxis allein anwende, und seine antiseptischen Eigenschaften sind thatsächlich ganz außerordentliche und verdienen meines Erachtens die Aufmerksamkeit der Mitwelten, welche in die Mundhöhle eindringen.

In England Mk. 1.20, Schweiz Frs. 1.25, Belgien Frs. 1.25, Portugal 1.—

Rundreise um Afrika

mit dem neuen Reichspostdampfer „HERZOG"
(ca 5000 TONS. Doppelschrauben.)
der
Deutschen Ost-Afrika-Linie.

Anlaufen sämmtlicher deutschen Colonien in Afrika als:
Togo, Kamerun, Deutsch-Südwest-Afrika, Deutsch-Ost-Afrika,
Besuch von Capstadt und der interessanteren Plätze Transvaals.

Abfahrt von Hamburg: Erste Hälfte Juli.
Rückkehr in Neapel: Etwa Ende September.

Prospecte gratis und franco durch die
Deutsche Ost-Afrika-Linie, Hamburg, grosse Reichenstrasse 25, und die **Hamburg-Amerika Linie, Hamburg, Dovenfleth 18/21, (Abtheilung Personenverkehr),** sowie durch deren Vertreter.

Winter und Sommer gleich günstige Erfolge.

Dr. Kles' Diätetische Heilanstalt

Dresden-N.

Ärztliche Behandlung durch das diätetische Heilverfahren. Durchaus vorzügliche Heilerfolge in allen, selbst den hartnäckigsten Krankheiten, wie Magen-, Herz-, Unterleibs-, Nervenleiden, Frauenkrankheiten, Blutverderbnissen etc. Mässige Preise. Prospect frd. durch Dr. Kles' Diätet. Heilm., Loschwitz'sche Kur etc. 8. Aufl. Preis 1 M. durch jede Buchh., sowie direct.

Dr. Max Böhm's Naturheilanstalt

Bad Friedrichroda i. Th. Ganzjährig geöffnet.

Bestbekannt's schönst gelegene, vorzüglichst ausgestattete und bestempfohlene Anstalt für nervöse und innerliche Leiden. Prospecte frei. Zur Beurtheilung meiner Heilmethode empfehle: 1) Die nervösen Leiden. 2) Die Frauenleiden. Beide à Exemplar 1 M. Verlag Fetzer & Mayer, Cannstatt (Württ.).

NATURHEILANSTALT GLOTTERBAD

im Bad. Schwarzwald. Eisenbahnstation Freiburg und Denzlingen.

Dir. Arzt Oberstabsarzt a. D. Dr. Katz.

Herrliche Lage. Reine staubfreie milde Luft. Neue Inhalationen in der Nähe. Elektrische Bäder. Ausgedehnte neue Trinkwasserleitung.

Prospecte frei durch die Badeverwaltung.

Im Besitz der Gemeinde Westerland.
Direction: Oberstlieutenant a. D. vom Schiller.
Stärkster Wellenschlag der Westküste.
Heilkräftigstes Seebad Deutschlands.
Unvergleichlich schöner Strand.
Sommer- und Rundreisebillets mit 40tägiger Giltigkeit.
Prospecte mit Angabe der Reiserouten sowie der Fahrpreise versendet gratis die
SEEBADE-DIRECTION IN WESTERLAND-SYLT

Dr. L. Abend's Kuranstalt

für

Magen- und Darmleidende

Parkvilla **WIESBADEN** Parkstr. 19

Winter und Sommer geöffnet. Prospecte gratis.

Dr. Emmerich's Heilanstalt

Baden-Baden.

Prospecte durch Dr. E. Emmerich
Leitender Arzt Dr. Emmerich
II. Arzt Dr. Wendt

Curanstalt

für Nervenkranke und Erholungsbedürftige
in **Cannstatt** bei Stuttgart

Dr. med. G. Römer.

Dr. med.

Freyburg's Sanatorium

Schweizerische Kranken- u. Erholungsbedürftige,

Meiningen.

Vorzügliche Erfolge. Herrliche Lage.

Ostende

(Belgien).

Cercle privé du Kursaal

mit deutschen Zeitungen wie zu Monte-Carlo.

Das ganze Jahr hindurch geöffnet.

Man schreibe an den Herrn Secretär wegen der Aufnahme-Formalitäten. (156)

Dr. von Hartungen's Naturheilanstalt

Riva am Gardasee.

Neueste Hilfsmittel-Gebiete und Anwendungsform der Massage. Prospecte bereitwilligst gratis. Wärmeperiode von 15 März anhaltend. Vorsaisonbesetzung günstig. (207)

Für

Zuckerkranke!

In allen Stadien der Krankheit haben die nach Dr. med. Weil, Berlin, gefertigten

Pilulae Myrtilli Jasper

vorzügliche Erfolge gezeigt. Preis 3 Mk. in d. Apotheken. Preis-Originalschachtel à 100 Pillen 2 Mk., Gebr.-Anweisung beigegeben. **Nur Acht mit dem Namen „Jasper".** Ausführliche Prospecte mit ärztl. Attesten gratis und franco durch die Chem. Fabrik Max Jasper, Bureau b. Berlin. (135)

Blutarme

schwache nervöse Personen nehmen Dr. Dorvault's Eisenpulver vorzüglich. Ohnmond bewährt seit 20 Jahren, ist es das beste Kräftigungsmittel, stärkt die Nerven, regelt die Blutcirculation, schafft Appetit und gesundes Aussehen. Alle sind voll des höchsten Lobes; zahlreiche Dankschreiben. Schachtel (41 St.) 1 M. Gegen Einsendung in Briefmarken à Mk. 1.10 franco. Allein echt: Kgl. pr. Apotheke zum weissen Schwan, Berlin, Spandauerstr. 77. (19)

Bilz' Naturheilanstalt

Dresden-Radebeul. Im Winter besonders geeignet.

Bilz, Naturheilkunde. Neues Buch mit Gesundheitsregeln. Prämiirt! Schon verkauft 600 M. durch Bilz' Verlag, Leipzig.

Naturheilanstalt Sommerstein

Sanatorium bei Saalfeld in Thüringen.

Die Kurleitung.

Klimat. Kurort Görz,

Hôtel de la Poste. (148)

Bad Schwarzeck,

Liebe's begründete, Anerung früherer Kinds von Cascara sagrada (herm. 1 gr.) Verbesserungen: Liebe's „Pferdeetikett" im Armelbuch d. D. R., eine Lob-Concurrenzen. Beweis eines Verbrechens gegen Nachahmer, Muster-Schutz d. Flaschen, sämmtlich höchstrenommirte amtl. vorgetragen. Verkaufsbewegung. Verlangen Sie „Liebe's echten Cascarasagrada" von J. Paul Liebe, Dresden u. Zwickau i. S.

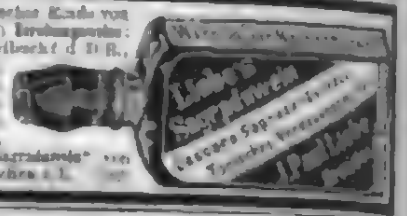

Emser Pastillen

Calarrh
Husten
Heiserkeit
Verschleimung
BAD EMS
PASTILLEN-EMS
ADMINISTRAT.

Jede Schachtel der aus den Salzen der König Wilhelm-Felsenquelle in Bad Ems bereiteten ächten Emser Pastillen ist mit einer Plombe verschlossen. Man verlange nur die „Emser Pastillen mit Plombe".

---

von mehreren tausend Professoren und Aerzten erprobt, angewandt und empfohlen. Beim Publikum seit 14 Jahren als das **beste, billigste und unschädlichste**

Blutreinigungs- und Abführmittel

besonders im Frühjahr und Herbst beliebt und ungemein angenehmen Wirkung Salben, Tropfen, Mixturen, Bitterwässern etc. vorgezogen. — Erhältlich per 3 Schachteln zu Mk. 1.— in den Apotheken und man achte auf Etiquett der **echten** Apotheker **Richard Brandt's Schweizerpillen** ein weisses Kreuz, wie nebenstehende Abbildung, in rothem Felde tragen. Nur dieses bietet die tägliche Anwendung.

Erfrischende, abführende Fruchtpastille

TAMAR INDIEN GRILLON

Gegen **VERSTOPFUNG**
Hämorrhoiden, Congestion, Leberleiden, Magenkatarrh
PARIS, 20, Rue des Archives. — *In allen Apotheken.*

Haasenstein & Vogler A.G.

Aelteste Annoncenexpedition.

Verlag von J. J. Weber in Leipzig. — Druck von A. A. Brockhaus in Leipzig.

Illustrirte Zeitung

Nr. 2750. 106. Bd. Erscheint regelmäßig jeden Donnerstag. Einzelpreis einer Nummer 1 Mk. Leipzig und Berlin. Preis vierteljährlich 7 Mk. — 5 fl. 33 kr. ö. W. Für Russland 10 Mk. 75 Pf. 14. März 1896.

Anzeigen aller Art finden durch die seit 1843 allwöchentlich in Leipzig erscheinende „Illustrirte Zeitung" die weiteste und wirksamste Verbreitung. Die Insertionsgebühren betragen für die Nonpareille-Spaltzeile oder deren Raum 1 Mark. Die für die „Illustrirte Zeitung" bestimmten Inserate gelangen, wenn deren Einsendung spätestens bis Freitag 12 Uhr erfolgt, meist schon in der acht Tage darnach erscheinenden Nummer zur Aufnahme. Ausführliche Insertionsbedingungen und Probenummern auf Wunsch. Expedition der Illustrirten Zeitung (J. J. Weber) in Leipzig.

Anfang April beginnt ein neues

Abonnement auf die Illustrirte Zeitung.

Wir bitten die Bestellungen auf das II. Quartal 1896, soweit dies nicht schon geschehen ist, baldigst aufzugeben. Alle Buchhandlungen und Postämter nehmen Aufträge entgegen (vierteljährl. Abonnementspreis 7 Mark).

Direct unter Kreuzband von der Expedition der Illustrirten Zeitung in Leipzig bezogen kostet die „Illustrirte Zeitung" bei wöchentlicher frankirter Zusendung vierteljährlich: für Deutschland und Oesterreich-Ungarn 9 ℳ 25 ₰ (= 5 fl. 80 kr. Oe.-W.), für die Staaten des Weltpostvereins 10 ℳ 75 ₰.

Bestellungen können nur gegen vorherige Einsendung des Betrages ausgeführt werden.

Probe-Nummern gratis.

Expedition der Illustrirten Zeitung in Leipzig.
J. J. Weber.

Soeben beginnt zu erscheinen:

Spamers Grosser Hand-Atlas

150 Kartenseiten nebst alphabetischem Ortsregister und 150 Folio-Seiten Text

enthaltend eine geographische, ethnographische und statistische Beschreibung aller Teile der Erde bearbeitet von Dr. A. Hettner, a. o. Prof. a. d. Univ. Leipzig.

Im Text ca. 600 topographische, physikalische, ethnographische, historische und statistische Karten und Diagramme.

Erscheint in 32 Lieferungen zu je 50 Pfg.
In Zwischenräumen v. 1-2 Wochen.

Durch die Reichhaltigkeit und Zuverlässigkeit des Kartenmaterials, sowie die Vereinigung eines ein vollständiges geographisches Handbuch bildenden Textes mit den Karten, endlich durch die ausserordentliche Billigkeit entspricht Spamers Grosser Hand-Atlas wie kein anderes ähnliches Werk den praktischen Bedürfnissen.

(990)

Orientreisenden

empfohlen:

Baedeker's Unter-Aegypten. 3. Aufl. 1894. M. 10.
Baedeker's Ober-Aegypten. 1891. M. 10. (441)
Baedeker's Palästina und Syrien. 2. Aufl. 1891. M. 12.
Baedeker's Griechenland. 3. Aufl. 1893. M. 8.

Ingenieurschule zu Zweibrücken
(Rheinpfalz).

Höhere Fachschule für Maschinenbau u. Elektrotechnik.

Organisation, Unterricht und Aufnahme.

Die Ingenieurschule ist eine höhere Fachschule des Maschinenbaues und der Elektrotechnik. Sie verfolgt den Zweck, ihre Besucher für die moderne Fabrikpraxis vorzubilden, ihnen eine in sich abgerundete fachwissenschaftliche Ausbildung in den wichtigsten Zweigen des Maschinenbaues und der Elektrotechnik zu geben und hierdurch ihre Schüler zu selbstständig arbeitenden Konstrukteuren und Civilingenieuren auszubilden. Die Ingenieurschule besitzt 2 Lehrpläne, A und B, welche jedoch das gleiche Endziel haben. Lehrplan A umfasst 5 Semester ($2^1/_2$ Jahre). Für den Besuch desselben wird in der Mathematik die Kenntnis der niederen Algebra (einschliesslich der Gleichungen zweiten Grades) und der Trigonometrie vorausgesetzt. Lehrplan B umfasst 6 Semester (3 Jahre). Für den Besuch desselben werden in der Arithmetik und deutschen Sprache die Kenntnisse vorausgesetzt, welche dem Pensum der vierten Klasse einer Realschule entsprechen. Dem Besuche der Ingenieurschule hat eine mindestens einjährige praktische Thätigkeit in einer Fabrik oder mechanischen Werkstätte vorauszugehen.

Der Unterricht an der Anstalt findet schulmässig statt. Die Schüler sind zum regelmässigen Besuch aller planmässigen Unterrichtsstunden verpflichtet. Der Unterricht besteht in Vorträgen, zeichnerischen Übungen, praktischen Übungen (Indikatormessungen, Feldmessen und Nivellieren, Arbeiten im elektrotechnischen Laboratorium) und wissenschaftlichen Exkursionen für die Schüler der höheren Semester unter Führung eines Lehrers. Die an der Anstalt eingeführten Lehrfächer sind obligatorisch mit Ausnahme der Fächer: Französische Sprache, englische Sprache und doppelte Buchführung. Das Unterrichtsgeld für den planmässigen obligatorischen Unterricht beträgt 125 Mark pro Semester. Die Aufnahme von Schülern erfolgt in der ersten Hälfte der Monate April und Oktober. Bei der Aufnahme ist der Geburtsschein (oder Militärpass), das Abgangszeugnis der zuletzt besuchten Schulanstalt und die Bescheinigung über eine mindestens einjährige praktische Thätigkeit vorzulegen. Geben die Zeugnisse des Aufzunehmenden über die erforderlichen Vorkenntnisse nicht den nötigen Ausweis, so ist die Aufnahme von dem Bestehen einer Aufnahmeprüfung abhängig.

(466)

Für das bevorstehende Sommer-Semester finden die Aufnahmen der Schüler am 10. und 11. April von 10 bis 12 Uhr statt.

Der Direktor: **Paul Wittsack.**

Königl. Bayerische Technische Hochschule in München.

Vorlesungen, Übungen und Praktika,

welche an der Technischen Hochschule im Sommer-Semester 1896 abgehalten werden.

I. Mathematische Wissenschaften.

Prof. Dr. **von Braunmühl**: Algebraische Analysis mit Übungen (Fortsetzung); Anwendung der Differentialrechnung auf Geometrie mit besonderer Berücksichtigung der Flächenkrümmung; mathematisches Seminar; mathematisch-historisches Seminar.
Prof. Dr. **Dyck**: Höhere Mathematik I. Teil mit Übungen (Fortsetzung); ausgewählte Kapitel aus der Algebra.
Prof. Dr. **Finsterwalder**: Höhere Mechanik II. Teil mit Übungen (Fortsetzung); Einleitung in die Theorie der ebenen algebraischen Kurven mit Übungen.
Prof. Dr. Dyck u. Dr. **Finsterwalder**: Mathematisches Seminar (Kolloquien).
Prof. Dr. **Pöppl**: Technische Mechanik Teil Ia (Einführung in die Mechanik) und IIb (Dynamik); Maxwell'sche Theorie der Elektrizität.
Prof. Dr. **Bauernfeind**: Darstellende Geometrie mit Übungen (Fortsetzung).
Prof. Dr. **M. Schmidt**: Praktische Geometrie II. Teil; geodätisches Praktikum II u. IV; geodätische Schnellmessungen; Katasteraufnahmen (Fortsetzung mit Praktikum).
Prof. Dr. **Bauschinger**: Praktische Geometrie; Ausgleichungsrechnung; Theorie der Beobachtungsfehler; Übungen in der angewandten Physik (Heizung etc.).
Prof. Dr. **Günther**: Physik der Atmosphäre; Meteorologie und Klimatologie.
Prof. Dr. **von Müller**: Allgemeine Experimentalchemie (organische Teil) und theoretische Chemie; organische Experimentalchemie II. Teil; chemisches Praktikum zu analytischen, organischen und technischen Laboratorien.
Prof. Dr. **Killing**: Analytische Chemie der Metalle und Metalloide nebst Gewichts- und Massanalyse I. Teil; Brennmaterialien und Feuerungsanlagen II. Teil; Übungen in der technischen Gasanalyse.
Prof. **R. Meyer**: Chemische Technologie II. Teil (Metallurgie mit Einschluss der Eisenhüttenkunde).
Prof. Dr. **Lintner**: Gärungschemie I. Teil (für Adjunkten des Zoll- und Aufschlagdienstes); Chemie der Nahrungs- u. Genussmittel; gärungschemisches Praktikum nebst Übungen in der Untersuchung von Nahrungs- und Genussmitteln.
Prof. Dr. **Oebbeke**: Allgemeine Mineralogie u. Krystallographie; mineralogisches und krystallographisches Praktikum; Anleitung zu wissenschaftlichen Arbeiten auf dem Gebiete der Mineralogie.
Prof. Dr. **Hertz**: Praktische und wissenschaftliche Botanik der chemisch-technisch und landwirthschaftlich wichtigen Pflanzen; die niederen Pilze.
Prof. Dr. **K. von Voit**: Physiologie II. Teil.
Prof. Dr. **Bochner**: Hygiene mit Berücksichtigung auf öffentliche Gesundheitspflege.
Prof. Dr. **Ziemssen**: Histographie.
Doz. Dr. **Heintz**: Elektrische Erscheinungen.
Doz. Dr. **Ebner**: Chemie der Bauhandwerke (Fortsetzung); über Pyridin- und Chinolinderivate.
Doz. Dr. **Pfeiffer**: Chemisches Seminar (Vorträge über die Tagesliteratur).
Doz. Dr. **Schultz**: Legierungen.
Doz. Dr. Freih. v. **Tubeuf**: Pflanzenkrankheiten; Anatomie, Erkennungsmerkmale und Zusammenordnungen der Hölzer (mit Übungen).

II. Reine und angewandte Naturwissenschaften.

Prof. Dr. **Schoche**: Experimentalphysik II. Teil (Optik II, Elektrizität, Magnetismus); physikalisches Praktikum; Leitung gelehrter wissenschaftlicher Arbeiten.
Prof. Dr. **K. Volt**: Grundzüge der Elektrotechnik mit Übungen (Fortsetzung); Theorie der Elektrizität und des Magnetismus in Bezug auf Elektrotechnik; elektrische Beleuchtung; elektrotechnisches Praktikum; Übungen in der angewandten Physik (Heizung etc.).
Prof. Dr. **Günther**: Physik der Atmosphäre; Meteorologie und Klimatologie.
Prof. Dr. **von Müller**: Allgemeine Experimentalchemie (organische Teil) und theoretische Chemie; organische Experimentalchemie II. Teil; chemisches Praktikum zu analytischen, organischen und technischen Laboratorien.
Prof. Dr. **Killing**: Analytische Chemie der Metalle und Metalloide nebst Gewichts- und Massanalyse I. Teil; Brennmaterialien und Feuerungsanlagen II. Teil; Übungen in der technischen Gasanalyse.
Prof. **R. Meyer**: Chemische Technologie II. Teil (Metallurgie mit Einschluss der Eisenhüttenkunde).
Prof. Dr. **Lintner**: Gärungschemie I. Teil (für Adjunkten des Zoll- und Aufschlagdienstes); Chemie der Nahrungs- u. Genussmittel; gärungschemisches Praktikum nebst Übungen in der Untersuchung von Nahrungs- und Genussmitteln.
Prof. Dr. **Oebbeke**: Allgemeine Mineralogie u. Krystallographie; mineralogisches und krystallographisches Praktikum; Anleitung zu wissenschaftlichen Arbeiten auf dem Gebiete der Mineralogie.
Prof. Dr. **Hertz**: Praktische und wissenschaftliche Botanik der chemisch-technisch und landwirthschaftlich wichtigen Pflanzen; die niederen Pilze.
Prof. Dr. **K. von Voit**: Physiologie II. Teil.
Prof. Dr. **Bochner**: Hygiene mit Berücksichtigung auf öffentliche Gesundheitspflege.
Prof. Dr. **Ziemssen**: Histographie.
Doz. Dr. **Heintz**: Elektrische Erscheinungen.
Doz. Dr. **Ebner**: Chemie der Bauhandwerke (Fortsetzung); über Pyridin- und Chinolinderivate.
Doz. Dr. **Pfeiffer**: Chemisches Seminar (Vorträge über die Tagesliteratur).
Doz. Dr. **Schultz**: Legierungen.
Doz. Dr. Freih. v. **Tubeuf**: Pflanzenkrankheiten; Anatomie, Erkennungsmerkmale und Zusammenordnungen der Hölzer (mit Übungen).

III. Bau- u. Ingenieurwissenschaften.

1. Ingenieurwesen.

Prof. **Kreuser**: Bankonstruktionslehre f. Bauingenieure m. Übungen (Fortsetzung); Dampfmaschinen; Wasserbaukunde (Fortsetzung); Entwerfen von Wasserbauten; Trockenlegung von Verkehrswegen mit besonderer Berücksichtigung der Eisenbahnen.
Prof. **Loewe**: Allgemeine Erd- und Steinbaukunde; spezielle Eisenbahnbaukunde für Bauingenieure; Portsetzung); Entwerfen von Eisenbahnbauten; spezielle Eisenbahnbaukunde für Architekten; Brücken, Eisenbahn- und Wasserbaukunde für Maschineningenieure (Fortsetzung); Entwerfen von eisernen Brücken für Maschineningenieure; Konstruktionslehre für Ingenieurbauten.
Prof. **Bauer**: Perspektivenkunde (Fortsetzung); Entwerfen von Steinbrücken.
Prof. **Bischer**: Topographisches Zeichnen; Steinschnitt-Modellieren.

2. Hochbauwesen.

Prof. Dr. **Wittmann**: Rechtskenntnis-theoretische für Architekten I. Teil (englisch Rechtskunde für Maschineningenieure I. Teil) mit Übungen (Fortsetzung); Baukonstruktionslehre I. Architekten II. Teil (englisch Hochbaukunde für Bauingenieure I. Teil) mit Übungen (Fortsetzung); Statik der Hochbaukonstruktionen; Ornamentale und plastische Formenlehre; Modelle und Risse.
Prof. **v. Thiersch**: Formenlehre der antiken Baukunst und Renaissance I. Teil; Formenlehre der Baukunst des Altertums II. Teil (romische Baukunst).
Prof. **Hildmann**: Formenlehre der Renaissance und Renaissance II. und III. Teil (Fortsetzung); Perspektive mit Übungen (Fortsetzung); innere Dekoration mit Übungen (Fortsetzung).
Prof. Dr. **Thiersch**: Baustyle der Renaissance; Entwerfen von Komödienhäusern.
Prof. Freih. v. **Schmidt**: Formen- und Stylkunde der romanischen und gotischen Baukunst mit Übungen (Fortsetzung); Entwerfen von Kirchen, Klöstern und gotischen Profan in den entsprechenden Stylen.
Prof. Genl. **Zenetti**: Zimmerkunde mit Übungen (Fortsetzung); Konstruktionslehre für Hochbauten.

3. Maschinenwesen.

Prof. **Ulbeh**: Konstruktionslehre der Maschinenteile und Entwerfen von Maschinenteilen II. Teil; Konstruktionslehre der Arbeitsmaschinen II. Teil (Fortsetzung) u. Entwerfen von Arbeitsmaschinen II. Teil; allgemeine Maschinenlehre (Fortsetzung); Maschinenzeichnen.
Prof. **Grove**: Konstruktionslehre der Dampfmaschinen I. Teil; Konstruktionslehre der Locomotivmaschinen II. Teil (Fortsetzung).
Prof. **von Linde**: Entwerfen von Maschinenanlagen; Entwerfen von Eismaschinenanlagen, Konstruktionslehre der Dynamomaschinen; Entwerfen von Dynamomaschinen.
Prof. **Schröter**: Thermische Maschinenlehre I. Teil (Fortsetzung); Theorie der Dampfmaschinen und II. Teil (Fortsetzung); Gas- und Petroleummaschinen. Praktikum im Laboratorium für theoretische Maschinenlehre.
Prof. Ing. **Baumeister**: Kinematik.
Prof. **von Hoyer**: Mechanische Technologie II. Teil (Spinnerei und Weberei); Mühlenbau.
Doz. Dr. **Mollier**: Grundzüge der Schiffsmaschinenbaues (Fortsetzung); Lösung von Aufgaben aus der technischen Thermodynamik.

IV. Landwirtschaftswissenschaften.

Prof. Dr. **Soxhlet**: Agrikulturchemie I. Teil (Monographie); agrikulturchemisches Praktikum; landwirtschaftliche Technologie II. Teil (Molkereiwesen).
Prof. Dr. **Wollny**: Urbarmachungs- und Entsumpfungskunde; Wiesenbaukunde; Demonstrationen auf dem Versuchsfelde.
Prof. Dr. **Fett**: Spezielle Tierzuchtlehre; Pferde- und Schweinezucht.
Prof. Dr. **Leiseritz**: Landwirtschaftliche Gewerbelehre II. Teil (Molkereiwesen, Landwirtschaftliches Bauwesen, Landwirtschaftliche Baukunde).
Prof. **May**: Spezielle Pflanzenbau-Lehre (Fortsetzung).
Prof. Dr. **Ebermayer**: Meteorologie und Klimatologie mit Berücksichtigung der Landwirtschaft.
Prof. **Kittler**: Bonitierungskunde und Taxationslehre.
Doz. Dr. Freih. v. **Tubeuf**: Die Krankheiten der landwirtschaftlichen Kulturpflanzen.

V. Zeichnen und Modellieren.

Prof. **Sporrer**: Ornamentales Zeichnen und Landschaftszeichnen; Aquarellieren.
Prof. **Fleicher**: Linearzeichnen.
Prof. **Knoll**: Ornamentales und figürliches Modellieren.
Doz. **Pfaff**: Entwerfen von Ornamenten; Skizzen von Bauwerken nach der Natur.

VI. Allgemeine Wissenschaften.

Prof. Dr. **Bertz**: Deutsche Literaturgeschichte (Fortsetzung); deutsche Grammatik.
Prof. Dr. v. **Reber**: Allgemeine Kunstgeschichte II. Teil; Erklärung der Kunstwerke der alten Pinakothek.
Prof. Dr. **Dyck**: Allgemeine und Weltgeschichte II. Teil; Handelsgeschichte II. Teil; geschichtliche Übungen.
Prof. Dr. **Günther**: Handels- und Wirtschaftsgeographie I. Teil; Geographie von Amerika und Ozeanien; geographisches Seminar.
Prof. Dr. **Rauchberger**: Finanzwissenschaft; Allgemeine Statistik.
Doz. Dr. v. **Reichersdörfer**: Angewandte Optik; Anleitung zu den feinmechanischen Übungen in der Werkstätte; Geschichte des Humanismus in Deutschland.
Doz. Dr. **Graf**: Konversatorium über Kant mit Kleinkunst des Mittelalters in deutschen Sagenkreisen des bayerischen Nationalmuseums.
Doz. Dr. **Götz**: Verfassungskunde der deutschen Bundesstaaten.
Lektor **Hippenmeyer**: Französische Sprache und Literatur.
Lektor **Smithorn**: Englische Sprache und Literatur.
Lektor **Meissner**: Italienische Sprache und Literatur.

Das ausführliche Verzeichnis der Vorlesungen, Übungen und Praktika nebst Angabe der Tage und Stunden ist im Programme für das Studienjahr 1895/96 enthalten, welches auch die näheren Aufschlüsse über die Organisation der technischen Hochschule, Bedingungen der Aufnahme, Gebühren, Stipendien, Prüfungen, Studienpläne u. s. w. gibt. Dasselbe kann vom Sekretariate der Hochschule gegen Einsendung von 50 Pfennigen (in Briefmarken) oder gegen Nachnahme dieses Betrages bezogen werden. — Die Inskription und der Unterricht beginnen gleichzeitig am 20. April.

Direktorium der K. b. technischen Hochschule:
v. Hoyer.

Königl. Landwirthschaftl. Hochschule zu Berlin N.

Sommersemester 1896: Beginn der Immatrikulation am 14. April, der Vorlesungen zwischen dem 18. und 23. April 1896. Programme sind durch das Sekretariat: Berlin N., Invalidenstrasse 42, zu beziehen. Der Rektor: **Frank.** (392)

Herzogliche technische Hochschule Braunschweig.

Beginn des Sommer-Semesters am 14. April 1896.
Programme u. Prüfungsvorschriften unentgeldl. v. Secretariat z. beziehen.
Vollständige Ausbildung für den Beruf in den fünf Abtheilungen **für Architektur, Ingenieur-Bauwesen, Maschinenbau** (einschließlich Elektrotechnik u. Textilindustrie), **chemische Technik** (maschinentechnische Richtung einer Maschinenbau für Nahrungsmittel-Chemie u. Hüttenkunde) **u. Pharmacie.** — **Gleichberechtigung** des Studiums mit sämmtlichen deutschen technischen Hochschulen und gegenseitige Anerkennung der Vorprüfung und ersten Hauptprüfung im Hochbau-, Ingenieurbau- und Maschinenbaufache in Preußen und Braunschweig. — Reichs-Examen für Nahrungsmittel-Chemiker und Pharmaceuten. — Diplom-Prüfungen in den obengenannten ersten vier Abtheilungen.
Das Rectorat. (429)

Herzogliche technische Hochschule Braunschweig.

An dem **electrotechnischen Institute**, welches unter der Leitung des Professors **W. Peukert** steht, beginnen die Vorträge und Uebungen des kommenden **Sommer-Semesters** am **14. April 1896.** Programme und Prüfungs-Vorschriften sind **unentgeltlich** vom Secretariate zu beziehen. (431)

Königl. Bergakademie zu Clausthal.

Lehrjahr 1895/96.

Der laufende **Vorbereitungskursus** beginnt am **13. April 1896.** Derselbe hat den Zweck, allen denjenigen, welche in die Bergakademie aufgenommen werden wollen und denen es an der gehörigen praktischen Vorbereitung fehlt, Gelegenheit zu geben, sich durch Besichtigung der Werke, Maschinen und Arbeiten, sowie durch eigenes Handanlegen mit dem Bergbau, der Aufbereitung und dem Hüttenwesen soweit bekannt zu machen, als es zum Verständnisse der darauf bezüglichen Vorträge erforderlich ist.

Die **Vorlesungen** und **Uebungen des Sommer-Semesters** beginnen am **14. April 1896** und erstrecken sich auf folgende Wissenschaften, hinter denen die Zahl der wöchentlichen Lehrstunden in Parenthese angegeben ist:

Oberbergrath Professor **Klockmann**: Außereuropäische Geologie (3). — Professor Dr. **Kempe**: Theoretische Chemie (4); Praktische Übungen im chemischen Laboratorium unter Mitwirkung seiner Assistenten: A. Qualitative chemische Analyse, Vortrag (1), Praktikum (täglich); B. Quantitative chemische Analyse (tägliches Praktikum); C. Maassanalyse (4). — Professor **Hoppe**: Maschinenlehre und Maschinenbau (12); Höhere Mechanik (3). — Bergrath Professor **Blumrod**: Eisenhüttenkunde (6); Probirkunst, Praktikum (täglich oder an einem Tage in der Woche) und Lokomotivlehre, qualitative Übungen (2) unter Mithilfe eines Assistenten. — Oberbergrath Professor Dr. **Schmidt**: Spezielle Hüttenkunde (2); Encyklopädie der Hüttenkunde (2); Salinenkunde (2). — Professor Dr. **Koechlin**: Spezielle Geologie (4); Petrographie und Praktikum (1); Geologie-Mikrologie (2); Lagerstättenlehre (2); Versteinerungskunde (2). — Professor Dr. **Grüner**: Physik (3); Physikalisches Praktikum (6); Elektrizität (2); Mechanische Wärmetheorie (2). — Professor Dr. **Meyer**: Sphärische Trigonometrie (2); Algebra und Analysis (4); Stereometrie und analytische Geometrie des Raumes (4); Differential- und Integralrechnung (4). — Geh. Bergrath **Kegler**: Encyklopädie des Rechts und Gesetzes (4). — Oberbergrath **Hymmen**: Verwaltungskunde (3). — Bergrath **Brathuhn**: Vermessungskunde, Vortrag (4) und Uebungen. — Bergrath **Beisiegel**: Maschinenzeichnen (3); Entwerfen von Berg- und Hüttenmaschinen (3). — Kreisphysikus Dr. med. **Eichler**: Erste Hülfeleistung bei Unglücksfällen (1). (366)

Programme sind durch die Direktion der Königlichen Bergakademie unentgeltlich zu beziehen.

Clausthal im Harz, den 28. Januar 1896.

Die Direktion.

Technikum Altenburg, S. A.

Höheres Technisches Institut f. Maschinenbau und Elektrotechnik. Programme kostenfrei durch die Direktion. (404)

Berlin W. 30, Barenstraße 22,
in eigenem, nur für Unterrichtszwecke eingerichtetem Hause. (336)

Vorbildungs-Anstalt

(Militär-Abiturienten-Examen) **der Dir. Dr. Fischer,**

1883 staatl. konzess. Für alle Schulen u. Staatsexamina. Unterricht täglich 2½ Stdn. Prüfung **vorzüglich empfohlen** von den Militär-Behörden. 1895 bestanden 147 Zöglinge, 18 Primaner, 4 Obersekundaner, 10 Einjährige, 3 Untersekundaner. Prospekt unentgeltlich.

---

von Hartung'sche

Militär-Vorbildungsanstalt

zu Cassel (seit 1864)

eröffnet am 2. April neue Kurse, auch kurze Separatkurse für Abiturienten mit Primareife. **Seit Jahren die besten Erfolge.** 1895 bestanden 34 (von 36) Abiturienten, Gymnasial-Primaner u. s. w. (1 Ostpr. Fortis.-Abiturient, welcher nach kurzer Vorbereitung, Michaelis bestanden). Gegenwärtig frei durch die Direktion:

Dr. phil. **Schulz-Schwartzkopf.**
Dr. Wilke. (387)

Thüringisches

Technikum Ilmenau.

Höhere und mittlere Fachschule für Elektro- und Maschinen-Ingenieure, Elektro- u. Maschinen-Techniker und -Werkmeister. Direktor **Jentzen.**

Staatskommissar.

Pensionat für Gymnasiasten Schleusingen i. Thür.

Sicherndes, anregendes Gesamtleben, sehr geeigneter Aufenthalt für Knaben, welche der Anregung und Körperlichen Kräftigung, eventuell auch einer besonderen Beaufsichtigung ihrer Gesamtlebensverhältnisse, am Orte guter Gymnasien (Königlich Preußisches) mit nicht überfüllten Klassen. Näheres durch Prospekt.

Dr. Schneider,
Kreisphysikus.

Technikum Strelitz

— Mecklenburg —
Höhere technische Fachschule
Elektriker Maschinist

Königl. Sächsische Bergakademie zu Freiberg.

An der Königl. Bergakademie beginnt das nächste Studienjahr am 6. Oktober 1896.

Diejenigen, welche **vorher** an dem von Ostern bis Anfang August stattfindenden **praktisch-bergmännischen Vorbereitungskurse** teilnehmen wollen, haben ihre täglichen Gesuche bis **spätestens zum 4. April** bei der Direktion einzureichen.

Das bergakademische Statut mit den dazu gehörigen Spezialregulativen, welche Drucksachen das Nähere über die Organisation der Akademie und über die Anforderungen bei der Aufnahme enthalten, kann gratis bei der Direktion, **Freiberg i. S., Bergakademie-Gebäude,** bezogen werden.

Freiberg, den 6. Februar 1896.

Die Direktion der Königlichen Bergakademie.
Dr. Theodor Richter.

Bekanntmachung der Vorlesungen an der

K. Württemb. landwirtsch. Akademie Hohenheim

im Sommersemester 1896.

I. **Fachwissenschaften**: Geschichte und Literatur der Landwirtschaft; Pflanzenbaulehre, I. Teil; im Anschluß hat Gärtner und Landbauart mit den Übungen; spezielle landwirtschaftliche Kulturpflanzen; Praktikum **Eberhardt.** — Gärtnerei, Obst- und Gemüsebau; **Hesselmann**, Gartenbaudirektor **Heiß.** — Weinbau, einschließlich Obstbau und Kellerwirtschaft **Zipperlen.** — Spezielle Tierzuchtlehre; Rindviehzucht, Schafzucht mit Übungen **Haggenmacher**, Oberamtstierarzt **Bopp.** — Pferdezucht und Abdeckerei; Professor Dr. **Siegfried.** — Tierzucht II. Teil; Übungen in Beurteilung und Zuchtwahl der Haustiere **Bopp.** — Landwirtschaftliche Tagesvorträge mit Exkursionen **Eberhardt.** — Technologie; Professor Dr. **Behrend.** — Bodenkunde; praktische Bodenkunde mit Übungen; Bodenuntersuchungsanstalt **Wahl.** — Landwirtschaftliche Gewerbelehre II. Teil.

II. **Grund- und Hilfswissenschaften**: Naturwissenschaftliche Repetitorien; Chemie II. Teil **Heiß.** — Landwirtschaftliche Betriebslehre, I. Teil; Regierungsassessor Dr. **Seiler.** — Zoologie, Anatomie und Physiologie II. Teil; forstliche Botanik; Oberförster **Stahlberg.** — Geologie mit Übungen im Bestimmen und Klassifizieren der Gesteine; Professor Dr. **Regel.** — Agrikulturchemie; Landwirtschaftliche Zeitung; praktische Übungen im chemischen Laboratorium; Direktor Dr. **Birnbaum.** — Spezielle Botanik; Krankheiten der Kulturpflanzen; Übungen im Bestimmen der Pflanzen; Professor Dr. **Kirchner.** — Geologie; geologische Exkursionen; Anleitung zu selbständigen Untersuchungen; Professor Dr. **Regel.** — Spezielle Zoologie; Forstrat Dr. **Klunzinger.** — Landwirtschaftliche Betriebslehre; praktische Übungen in deutschen Taxationsarten; Direktor Dr. **Kapff.** — Geometrisches und barometrisches Nivellieren; Straßenbau; Feldmessen; Übungen im Zeichnen; Bauinspektor **Bühler.** — Bau- und Betriebsmaschinen; Gutsbaumeister **Stahl.** — Über Feldmesser der Akademie und die mit denselben verbundene Gutsbaulehrer, die Gutsbaumeisterprüfungen s. I. 19 gibt der Vorstand der Gutsverwaltung Auskunft, welche auf Verlangen zugesandt werden.

Das **Sommersemester** beginnt mit dem 20. April.

Hohenheim, im Februar 1896.

K. Akademiedirektion.

Technikum Mittweida.

— Königreich Sachsen. —
Höhere Fachschule für Maschinenbaukunde und Elektrotechnik.
Programme etc. kostenlos durch das Sekretariat.

Münzauktion zu München.

Am 23. März 1896 und folgende Tage Versteigerung ansehnlicher Münzsammlungen, worunter die Sammlung eines polnischen Grafen und die Sammlung des Herrn Julius Rose in Hannover.

Münzen und Medaillen verschiedener Länder
des Mittelalters und der Neuzeit.

Der Catalog ist gratis zu beziehen durch den Experten

Otto Helbing, München,
Maximilianstrasse 22, I. (339)

Technikum Mittweida Technische Fachschule für Maschinen- & Elektrotechniker, Baugewerk & Bahnmeister etc. Frequenz 1100. Programme gratis. (339)

Dr. H. Schuster's Privat-Institut.

— Gegr. 1861. — Leipzig, Eisenbahnstraße 50, am Hauptbf. — Pension. —
A. Vorbereit. f. Militärdienst u. Prima-Prüfung (auch f. Ältere Damen).
B. „ „ Einjähr.-Freiw.-Examen, Fähnrichs-Prüfung, Oberrealschulexamen (bei 1½ Jahr).
C. „ „ alle Gymnasialklassen u. Lyceumsexamen, beim bedeutend für das nächste Militärjahr (1—2 Jahr. etc.). — Prospekte gratis u. franco durch. — Prospekt frei. — Dr. H. Schuster.

K. Technische Hochschule in Stuttgart.

Die Vorlesungen des Sommersemesters beginnen am 16. April. Das Programm wird kostenfrei zugesendet. Direktion: Zeller.

Großherzogl. Sächs. Musikschule in Weimar.

Aufnahme neuer Schüler und Schülerinnen Donnerstag, den 9. April, Vormittag 10 Uhr im Probesaale. — Statuten gratis durch das Sekretariat. (321)

Hofrath Müllerhartung, Director.

Brauer-Schule zu Worms

(gegr. 1865 von P. Lehmann). Curs beginnt den 1. Mai a. cr. Näher. Auskunft unentgeltlich durch die Direction Lehmann. Reinig. (340)

Villa Schwabe, Eisenach i. Th.

Pensionat für junge Mädchen aus gebildetem Elternhause. (374)

Prospekte durch die Vorsteherin Frl. Luise Schwabe.

Pension Berlin W., Steglitzerstraße 66, vornehm. Familienhaus, bestens empfohlen. Pensionspreis 1000 M. Prospekte gratis. (375)

Damen, welche Lust haben, sich zu verheirathen, in Berlin einheirathen wollen, werden gebeten, sich unter Beifügung von 1 Mk. in Briefmarken an Frau Wwe. Berndt, Berlin, Gertraudtenstr. 9, wegen Vermittelung zu wenden. (376)

Villa Valida Lauterbach a. Harz. Seebad. Klimat. Kurort. Pensionat u. höh. Töchterschule. Vorbereitung z. Haushaltungscurse. Individ. oder Erziehung. Beste klim. Pflege. Pension monatl. 75 M. Refer. Eltern früh. Pädag. Valida Knorr, Vorsteherin.

---

(378)

Verlag von J. J. Weber in Leipzig.

Katechismus
der
Guten Töne u. der feinen Sitte.

Von E. v. Adlersfeld, geb. Gräfin Ballestrem.
2. Aufl. In Orig.-Leinenband. Preis 2 M.

Für Ostern und Konfirmation

empfehlen wir:

Meisterwerke
der
Christlichen Kunst.

Drei Gratislio-Hefte
mit je 21 Holzschnitt-Tafeln
auf Kupferdruckpapier.

Preis einer jeden Sammlung
in illustrirtem Umschlag 2 Mark, in Karton-Mappe 3 Mark, in Leinwand-Mappe 5 Mark.

Erste und zweite Sammlung
in einer Leinwand-Mappe 8 Mark.

Alle drei Sammlungen
in einer Leinwand-Mappe 10 Mark.

Entscheidungsschlachten der Weltgeschichte. Von Ed. J. Maurer. Neue, illustrirte Ausgabe. Mit 12 Tafeln Abbildungen nach authentischen Darstellungen. Preis in Halbfranzband 9 Mark.

Erkenne Dich Selbst! Gedenkalbum zur Charakteristik der Freunde und Freundinnen. Neunzigste Auflage. Mit 14 Facsimiles namhafter Frauen und Männer der Gegenwart. Preis in Original-Leinenband 3 Mark.

Frauen-Brevier. Kulturgeschichtliche Vorlesungen von Prof. Dr. Karl Biedermann. Zweite, umgearbeitete Auflage. Preis in Halbfranzband 8 Mark.

Gedichte von Frida Schanz. Mit dem Porträt der Dichterin. Zweite Auflage. In Original-Leinenband 6 Mark.

Neue Gedichte von Frida Schanz. Mit dem Porträt der Dichterin. In Original-Leinenband 6 Mark.

Hans Sachs und seine Zeit. Ein Lebens- und Kulturbild aus der Zeit der Reformation von Rudolph Genée. Mit 120 Abbildungen, Facsimiles nach den Handschriften und Notenbeilagen von Weltberühmten. Preis 10 Mark, in Original-Leinenband 12 Mark.

Selbsterziehung. Ein Wegweiser für die reifere Jugend von John Stuart Blackie. Deutsche, autorisirte Ausgabe von Lic. Dr. Friedrich Kirchner. Zweite, verbesserte und vermehrte Auflage. Preis in Leinenband 2 Mark.

Samuel Smiles' Werke in deutscher, autorisirter Ausgabe.
Der Charakter. Fünfte Auflage. — Leben und Arbeit. — Die Pflicht. — Die Sparsamkeit. Zweite Auflage.
Preis jedes Bandes 6 Mark; in Original-Leinenband 7 Mark 50 Pf.

Das Tierleben der Alpenwelt. Naturansichten und Thierschilderungen aus dem Schweizerischen Gebirge. Von Dr. J. v. Tschudi. Dritte, durchgesehene Auflage. Herausgegeben von Prof. Dr. E. Keller. Mit Lichtdruck-Portrait in Chromdruck und 27 Illustrationen von C. Illingworth und Th. Horner.
Preis 7 Mark 50 Pf.; in Original-Leinenband 9 Mark.

Die Tier- und Pflanzenwelt des Süßwassers. Unentbehrlich in das Studium heimischer Thiere. Unter Mitwirkung von Dr. C. Bolau, Dr. Brockerhoff, C. Cleßin, Prof. Dr. J. A. Jentsch, Prof. Dr. A. Gruber, Prof. Dr. G. Kramer, Prof. Dr. J. Leunis, Dr. W. Migula, Dr. L. O. Plate, Dr. G. Schmidt-Schmidt, Dr. A. Seliga, Dr. J. Vosseler, Dr. W. Wittmer und Prof. Dr. Fr. Schultz herausgegeben von Dr. Otto Zacharias, Direktor der Biologischen Station am Großen Plöner See. Zwei Bände. Mit 120 Abbildungen.
Preis 24 Mark; in Halbfranzband 30 Mark.

Verlagsbuchhandlung von J. J. Weber in Leipzig.

Neueste, beste und billigste Violinschule der Welt.

Praktische Violinschule

von Hohmann-Mohn, 144 Seiten. In 3 Heften je M. 1.—, in 1 Bd. M. 3.—, schön u. stark gebund. M. 4.50
(Absatz 37 000 Expl. in 3½ Jahren!)

Neue Lehrmethode

Klavierschule

von R. Wohlfahrt, op. 222, 100 S. In 3 Heften je M. 1.—, in 1 Bd. M. 3.—, schön u. stark gebund. M. 4.50.
(6000 Expl. in 14 Monaten!)

Sonatinen-Album.

Eine Sammlung der besten Sonatinen aller Zeiten. Mit Fingersatz, Vortrags- u. Phrasierungsbezeichnungen, sowie kurzen Anmerkungen nebst einer kurzen Geschichte der Sonate resp. Sonatine versehen von Herm. Kipper. 3 Bände.
Preis je M. 1.—, zusammen schön und elegant gebunden M. 4.50
(Bereits 10 Monate 3. Auflage!)

Gegen Einsendung des Betrages erfolgt Franco-Zusendung. Katalogisirte Musikalien werden gerne zur Ansicht versandt.
Auf Wunsch Kataloge u. illustr. Instrum.-Verz. kostenfrei.

Verlag von F. J. Tonger, Köln.

(171)

---

(172)

Deutsche in überseeischen Ländern (Kaufleute, Beamte usw.) bitte ich um Mittheilung ihrer Adressen, um ihnen nützliche und interessirende Vorschläge machen zu können. Verlagsbuchhandlg. J. F. Bachem, Köln a. Rh.

(220)

Billige Briefmarken Preisliste gratis sendet **August Marben, Bremen.** (173)

Illustrirte Landsitz-, Schuh-, Flach-, Bertschnitt-, Holzbrand- u. Holzmalerei-Vorlagen,
Vielbegehrte mit 1000 Skizzen auch über Werkzeug und Materialien. Direkt. Preisl. gratis.
Gley & Wildmanger, München,
Kunstverlagshandlung. (111)

Der bequemste Ordner
f. Rechnungen, Belege, Briefe etc.; die beste Kassen-, Lese- u. Aufbewahrungsmappe f. Journale, Acten etc. ist der Sattelordner! Direkt Muster gegen 30 Pf. Briefm. Prosp. Prompt! Discret
★ empf. Bibliothek Schreck, Leipzig XIII. 4 ★

(317)

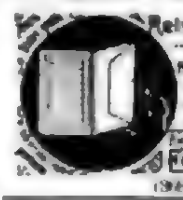

Reine Documenten-Mappen.
№ 1 25/20 cm M. —.
„ 2 33/24 „ „ —.80
„ 3 36/28 „ „ —.
Muster 30 Pf. franko.
Eduard Kell, Chemnitz.

(346)

---

(341)

Christian Photographie v. Rüstungen, Waffen, Kunstgegenständen etc. Ed. Kraeder, Berlin, Friedrichstr. 16.

Topfnelken,

feinste Gartenrasse, nährlichst bekannte Sammlung mit vielen Neuheiten.
12 Ct. mit Namen ℳ 3.—, 100 Ct. ℳ 20.—
12 „ ohne „ „ 2.—, 100 „ „ 15.—
Extra Riesenblumige 12 Ct. ℳ 4.—.
Verzeichniß zu Diensten.

C. G. Möhring, Hoflieferant,
Arnstadt bei Erfurt. (310)

Verlagsbuchhandlung von J. J. Weber in Leipzig.

Soeben erschienen und durch jede Buchhandlung zu beziehen:

Stunden der Erbauung.

Ein Jahrgang Predigten für denkende Verehrer Jesu
von
Johann Georg Preydorff.

Band 6 Mark, in Leinwand gebunden 7 Mark.

---

126 000 Artikel. 16 Bände geb. à 10 M. **16 550 Seiten Text.**

Brockhaus' Konversations-Lexikon liegt vollständig vor.

10 000 Abbildungen. Jubiläums-Ausgabe **980 Tafeln.**
300 Karten. 120 Chromos.

(345)

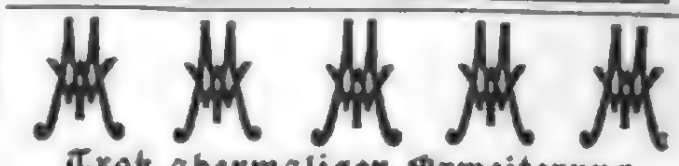

Trotz abermaliger Erweiterung
seit 1. Januar 1896 erscheint

Die Modenwelt

ohne jegliche Preiserhöhung. Statt früher 4 hat jede der wöchentlich 24 reich illustrierten Nummern jetzt 32 Seiten: Mode, Handarbeiten, Unterhaltung, Wirthschaftliches. Außerdem jährlich 12 große farbige Modenpanoramen mit gegen 100 Figuren und 12 Beilagen mit etwa 240 Schnittmusterbogen etc.

Vierteljährlich 1 Mark 25 Pf. = 75 Kr. — Nach in Heften zu je 25 Pf. = 15 Kr. (Post-Zeitungs-Katalog No. 4500) zu haben. — Zu beziehen durch alle Buchhandlungen und Postanstalten (Post-Zeitungs-Katalog Nr. 4507). — Probenummern in der Buchhandlung gratis
Normal-Schnittmuster, besonders aufgezeichnet, je 30 Pf. portofrei.
Berlin W., Potsdamerstr. 38. — Wien I, Opernq. 3.
Gegründet 1865.

(194)

Verlagsbuchhandlung von J. J. Weber in Leipzig.

Soeben erschienen und durch jede Buchhandlung zu beziehen:

Der moderne Sozialismus

von **Max Haushofer.**

In Original-Leinenband 3 Mark.

Das Buch ist für einen sehr großen Leserkreis berechnet: für Alle, die ein Verständniß der modernen sozialistischen Ideen gewinnen oder ihr bisheriges Verständniß dieser Ideen klären wollen. Auf der Tagesordnung der verschiedenen Parteiversammlungen erhält der Leser meist die Erkenntniß von der Kriegserklärung, welche in dem sozialistischen Kampfe zwischen der Gesellschaftsidee und ihren Gegnern sich zuzieht, aber er erhält keine genügende Kenntniß der Ursachen, welche zu diesem Kampfe geführt haben, und der letzten Ziele, um welche gekämpft wird. Diese Ursachen und Ziele klärt der Vortrag.

Dem Verfasser lag hauptsächlich daran, den eigentlichen Kernpunkt des sozialdemokratischen Programms — die Umwandlung des kapitalistischen Privateigenthums an Produktionsmitteln in gesellschaftliches Eigenthum — gründlich zu entwickeln, die berührten Fragen der Gegenwart vom sozialistischen Standpunkte zu erörtern und so in den Stand zu setzen, sich über die Möglichkeit oder Unmöglichkeit einer sozialistischen Weltordnung entscheiden zu lassen. Die Überzeugung, daß heutzutage jeder denkende Mensch ein derartiges Urtheil in sich entstehen lassen muß, ist wohl ein ausreichender Grund für die Arbeit des Verfassers.

Katechismus der Volkswirthschaftslehre

von **Hugo Schober.**

Fünfte, durchgesehene und vermehrte Auflage
von Dr. Ed. G. Schulze.

In Original-Leinenband 4 Mark.

Früher sind erschienen:

Katechismus des Völkerrechts.

Mit Rücksicht auf die Zeit- und Streitfragen des internationalen Rechtes.
von **Alois Bischof.**

In Original-Leinenband 1 Mark 50 Pf.

Katechismus des Deutschen Reiches.

Ein Unterrichtsbuch in den Grundsätzen des Deutschen Staatsrechts, der Verfassung und Gesetzgebung des Deutschen Reiches
von **Wilhelm Zeller.**

Zweite Auflage — In Original-Leinenband 3 Mark.

Cotillon- Orden, Touren, Knaller, Artikel für gesellige Unterhaltung und Heiterkeit.
Theaterdecorationen u. Requisiten.
Fahnen und Illuminationsartikel.
Illustrirte Fabrikliste 217 versendet gratis und franco die Fabrik von (277)
Bernhard Richter, Köln (Rhein).

Beste zuverlässige reine Samen und gute Pflanzen
zu billigen Preisen sind angeboten in unserem
Haupt-Samen- und Pflanzencatalog pro 1896.

Der Catalog wird gratis und frei an alle Interessenten versandt; er enthält alle gangbaren Samen und Pflanzen, die durch Abbildungen erläutert sind.

Aufmerksam machen wir auf unsere **Cultur-Anweisung,** 5. Auflage, die wir broschirt zu ℳ 1.75 d. gebunden zu ℳ 2.25 d abgeben. Das Werk ist ein treuer Rathgeber in Garten und Feld und bietet auf seinen 460 Seiten und mit über 300 Abbildungen dem Fachmann und Laien Wissenswerthes.

Oskar Knopff & Co.,
Hoflieferant,
Samenhandlung, Kunst- und Handelsgärtnerei.
Erfurt, Deutschland. (218)

Julius Blüthner, Leipzig,

Kgl. Sächsische, Kgl. Griechische und K. u. K. Oesterreich-Ungarische Hof-Pianoforte-Fabrik.

Flügel und Pianinos.

Besondere Bauart für alle Klimate. (34)

Prämiirt mit 11 ersten Weltausstellungs-Preisen.

Alle besseren Fabrikate ausstechend — Rubinstein — R. Wagner — Franz Liszt

Ueber Estey Orgel

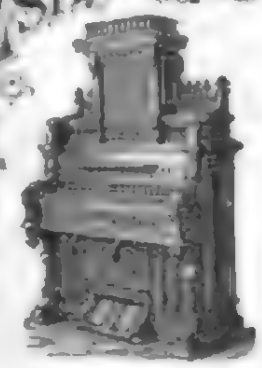

Beste Qualität! — Billigste Preise! — Estey Piano

Estey-Orgeln.

über 45 Jahre mit mehr als

280,000

Estey-Orgel-Harmonium

Wer die Estey-Orgeln kennt, kauft kein anderes Fabrikat.

Reiche Auswahl. Dauernde Garantie.

Kataloge gratis.

Louis Ritz & Co.,
Hamburg,
General-Agenten

Die Red. — Fr. Kücken — Frz. Abt — Ed. Grieg — Com. de Saint-Saëns

---

Beste und billigste Bezugsquelle für

Musikinstrumente

Violinen, Bratschen, Celli, Contrabässe, Flöten, Piccolos, Clarinetten, Cornets, Trompeten, Signalhörner, Jagdhörner, Trommeln, Zithern, Accordzithern, Guitarren, Mandolinen, Symphonions, Polyphons, Orphéons, Musikautomaten, Aristons, Piano-Melodies, Phönix, Harmoniflöten, Handharmonikas, Ocarinas, Drehpianos, Harmoniums, Saiten, Stimmgabeln, Metronome, Taktstöcke, Notenpulte. (127)

Noten zu allen Instrumenten.

Jul. Heinr. Zimmermann,
Musikexport, Leipzig.
Neue illustrirte Preisliste gratis!

Schutz-Marke

Leonhardi's

Tinten

Specialität: Staatlich geprüfte und begutachtete

Eisengallus-Tinten, Klasse I. a. II.

infolge besonderer Herstellung von **unübertroffener Güte** und **billig**, weil in allen Theilen klar und verschreibbar.

Das Beste für Bücher, Akten, Documente und Behörden aller Art.

Von über 700 Behörden staatlicher Prüfung.

Goldene Medaillen
Ehren- u. Verdienst-Diplome

Aug. Leonhardi

Fabrik Dresden, gegr. 1865

Glasphotogramme

aus allen Gebieten der Wissenschaft und Kunst, Landschaften, Statuen und Denkmäler aus der ganzen Welt.

Scioptikon

sowie alle anderen

Projections-Apparate

werden angefertigt in den Werkstätten des

Optischen Instituts
von (220)
A. Krüss in Hamburg.

A. Zuleger

LEIPZIG. (gegr. 1872)

Musikinstrumenten-Fabrik

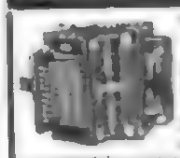

Neues Modell „Clavecin", Zug Harmonika, Handregister etc. der

Musikinstrumente gratis und franco.

Control-Laden-Kasse „Triumph"

empfehlend besprochen in Nr. 2733 der „Illustrirten Zeitung" vom 8. August 1895.

= ist die beste und billigste =

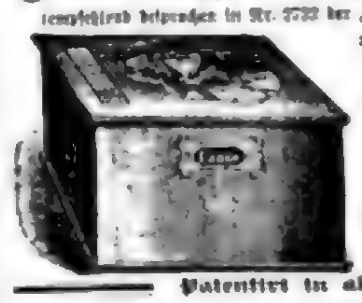

Nr. I. 60.— Mark.
„ II. 75.— „

— Zahlreiche Anerkennungen. —

Prospecte gratis und franco

C. E. Krüger, Leipzig,
Kleine Fleischergasse 5.

Patentirt in allen Culturstaaten.

Irmler

Flügel- u. Pianino-Fabrik (54)
Hoflieferant. Goldene Medaillen.
Leipzig. — Gegründet 1853.

Hans von Bülow

(294)

Empfiehlt die Pianinos d. Fabrik von W. Arnold, Aschaffenburg als die besten u. wählte eine für sich. Preisl. nebst Bülow's Urtheil über Musikschreiben gratis. — Fabrikpr. — 10jähr. Garantie.

SILBER

Am. Künne, Altena

Med. Tafelsilber, Footgutes, Alfenidwaaren. (295)

Schreibmaschine.

Das neue 1896er Typenrad-Modell der **Hammond** bedeutet eine (32)

gewaltige Revolution

auf dem Gebiete der Maschinenschreiberei. Näheres durch Gen.-Vertr. **F. Schavey, Berlin SW. 19.**

Wer seine Augen

schonen, Kopf- und Gesichtsnerven vor Ueberanstrengung schützen und gut sehen will, gebrauche

Wolf's hygienischen Lampenschirm „Augenschutz"

D. R.-Patent und patentirt in fast allen Staaten.

„Augenschutz" ist der **vollkommenste** und **beste** Lampenschirm und darf an keiner Lampe fehlen! Probe-Exemplar für jede Lampe franco gegen M. 1.50. Prospecte mit vielen Anerkennungen gratis. **Beschrieben in Nr. 2742 dieser Zeitung.** Käuflich in allen besseren Papier- und Lampen-Geschäften, wo nicht, direkt vom Fabrikanten (274)

Josef Rodenstock, Optiker, K. b. M. Hoflieferant, Special-Institut für Augengläser **Berlin W.,** Leipziger Str. 108.

Wer Betten anschaffen will, verwende unbedingt

Patent-Springfeder-Matratzen

von

Westphal & Reinhold, Berlin I.
Stromstrasse 47,

anerkannt die besten und billigsten im Gebrauch.

Illustrirter Katalog über **Bettstellen** a jeder Provinz gratis u. franco. Niederlagen, directer Versand ab Fabrik

---

Uranus,

Deutsche Präcisionsuhrenfabrik

MÜNCHEN.

Deutsches Fabrikat!

Höchster Leistungsfähigkeit!

Die Uranus-Taschen-Präcisionsuhr bietet nach dem Urtheil der bedeutendsten Fachmänner für grösste Präcisionsuhrmacher bereits in Bezug auf genauen als unerreichten Gang. Jede einzelne Uhr ist genau regulirt und geprüft in den verschiedenen Lagen und Temperaturen, gemäss den Anforderungen, welche von den Sternwarten an einen Taschenchronometer gestellt werden, ebenso ist jede garantirte Uhr entweder auf der „Deutschen Seewarte Hamburg" oder der „Königl. Sternwarte München" geprüft und mit einem amtlichen Garantieschein versehen. Für Uranus-Uhren werden in Nickel- und Silbergehäusen angefertigt. Durch unsere vervollkommneten Einrichtungen sind wir in der Lage, unsere Präcisionsuhren zu wesentlich billigeren Preisen zu liefern, als dies bei reinem Lohnbetrieb möglich war.

Niederlagen an allen grossen Plätzen Deutschl. Preisliste u. Versand d. die Haupt-Niederlage

Andreas Huber,
Kgl. bayer. Hof-Uhren- und Chronometermacher, München, Feldstr. — Auf Wunsch sind wir gern bereit, unsere Broschüre einzusenden.

A. Zuleger

LEIPZIG. (gegr. 1872)

Musikinstrumenten-Fabrik

Anfertigung vollständiger Einrichtungen für Villen, Wohnhäuser u. Hotels, einzelner Möbel u. Polstermöbel, Decorationen, Vorhängen, Thüren u. Parketten in hochfeiner wie einfacher u. billiger Ausführung.

Prachtvergnügungen. (270)

Zweiggeschäfte: Cöln, Wiesbaden.

Billigste Bezugsquelle für

Teppiche!

Solideste Teppiche, Prachtzimmerplatz, 4 b, 6, 8, 10 bis 100 Mark. Prachtkatalog gratis.

Sophastoff-Reste!!

(231)

riesenhaft und dazu spottbillig. Proben frei.

Teppich-Fabrik **Emil Lefèvre,** BERLIN S. Oranienstr. 158.

Photographische Apparate

Ed. Liesegang, Düsseldorf.

Preisliste gratis. Anleitung 1 Mk. (281)

Versand nach allen Welttheilen.

Glas-Dachlichte,

Wein-, Bier-, Liqueur- und Parfümerie-

Etiquetten Bunte Firmenkarten.

R. Gerisch, Berlin SW., jetzt Hollmann-Str. 28.

Musterkoffer franco gegen franco. (4)

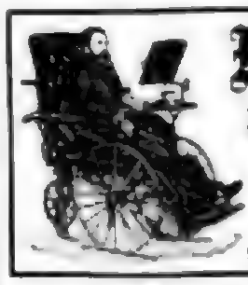

Krankenfahrstühle,

bequem, leicht lenkbar, sind schnell und von jedermann zusammenzustellen, bieten zu bisherigen Preisen viel Neues zu

Preise von 30—250 Mark bis

Dresdner Kinderwagenfabrik

C. C. Höfgen, Dresden-N.,
Königsbrückerstr. 58.

Illustrirt. Muster. Anzeige auf Verlangen gratis und franco

R. WOLF, Magdeburg-Buckau.

Bedeutendste Locomobilfabrik Deutschlands.

Locomobilen

mit unsichtbarer Wärmeentw.
von 4—200 Pferdekraft,
sparsamste Betriebsmaschine
für Gross- u. Klein-Industrie sowie Landwirthschaft.

Export nach allen Welttheilen.

Kgl. Porzellan-Manufactur zu Meissen.

Gegründet 1710

Aelteste Porzellanfabrik in Europa.

Kunstgegenstände: Spiegel, Uhren, Vasen, Kron-, Wand- und Standleuchter (auch für elektrisches Licht), Tafelaufsätze, Körbe, Gruppen, Figuren (auch [illegible])

Gebrauchsgegenstände: Service für Tafel, Kaffee, Thee, Dessert, Toilette u. dergl. in einfachster wie reichster Ausstattung

Malereien sowohl nach eigenen Entwürfen als nach neuen und alten Mustern, sowie Wandmalereien [illegible]

Porzellangeräthe für physikalische, chemische und technische Zwecke

Porzellanfarben für Emaillirer

Letzte Auszeichnungen von den bedeutendsten Ausstellungen.

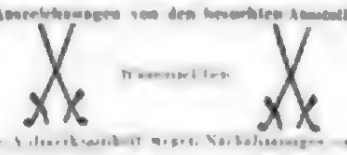

Illustrirte Preisverzeichnisse werden auf Verlangen gratis übersandt.

Verkaufsniederlagen in Meissen, Dresden und Leipzig

Kommissionslager in mehreren bedeutenden Städten.

Erste deutsche Präcisions-Uhrenfabrik. In Chicago ausgestellt mit 3 ersten Preisen

A. LANGE & SÖHNE

UHREN-FABRIK

GLASHÜTTE bei DRESDEN

Gründer der Sächsischen Taschenuhren-Industrie. Gegründet 1845.

Anerkannt bestes Fabrikat. Ausgezeichnet mit 23 ersten Preisen.

Lieferung durch alle feinen Uhrengeschäfte Deutschlands und des Auslandes. (494)

Carl Hoffners Bach-Büste

modellirt über den Schädel Joh. Seb. Bachs und nach Originalbildern im Auftrage des Rathes der Stadt Leipzig. Vom Künstler autorisirte Originalgüsse der 42 Centimeter hohen Büste sind zum Preise von 20 Mark, mit Kiste und Verpackung für 21,50 Mark allein zu beziehen durch (206)

Paul Leese,

Leipzig, Elsterstr. 29.

Nur für Damen!

Trotz den enormen Preisaufschlägen offerire ich wieder mein vorzügliches Lederstoff „Jason".

Vollständiges Kleid

[illegible] Mtr. doppelbreit garnitirt mit [illegible]

in 10 reizenden Farben

franco Nachnahme 1,45 Mk.

Muster gratis und franco.

Allein-Versand **Alf. Walter, Worms** a. Rh. 10.

Lodenstoffe

für Herren und Damen.

Muster franco.

Quedlinburger Lodenversand

Carl Blankenburg,

Inh. Bruno Greilmann,

Quedlinburg a. Harz.

Gegründet 1861. (206)

Fertige und (374)

Schwarze Damen-

Kleiderstoffe in allen Qualitäten der Saison zu auffallend billigen Preisen. Muster verschickt franco gern.

Otto Podkowitz, Merseburg.

Wer Möbelstoffe, Teppiche, Gardinen, Portièren, Linoleum

braucht

und diese Artikel gut u. billig aus

erster Bezugsquelle

wirkl. vortheilhaft kaufen will,

verlange

den reich illustr. Special-Katalog der Versand-Warenhäuser

Siegfried Schlesinger,

Hoflieferant.

Dresden I. 1.

Anerkennungen ungefragt über „Schlesinger Teppiche u. Reste von Möbelstoffen" und [illegible] auf Verlangen des Preisbuches [illegible]

Hygiene des Kopfes

Schonheit der Haare

EAU DE QUININE

VON

ED. PINAUD

Unfehlbar gegen Schuppen und *Ausfallen der Haare*

31, Boul^d de Strasbourg, PARIS

Jede ächte Flasche ist mit nebenstehender Unterschrift versehen. Ed. Pinaud

PARIS 1889

GRAND PRIX

(222)

Für Blutarme und Reconvalescenten.

F. B. Walter, Dresden-A.

Moritz-Strasse 20.

Fabrikation eleganter praktischer Massen-Artikel für die Kurzwaaren-Branche, Blumenfassungen, Metallfabriken etc.

Engros. Präsentir. Par. in Wohn. Wagen. Export.

Vertretungen:

Berlin SO., Hamburg, Manchester, Amsterdam, Wien IV.,

D.R.G.M. 23593

für Damen für Herren

Walter's bester Garderobenhalter d'Art

Walter's patentirte Schrankeinrichtung m. Stock, Schirmhalter

Muster in allen einschlagenden Handlungen oder auch direkte Lieferung. — Prospecte und Preislisten. (211)

Violet

PARIS

Pflege der Haut. Schönheit der Teints?

ROYAL THRIDACE SEIFE

VELOUTINE SEIFE

Zu haben in allen Parfümerie- u. Coiffeurgeschäften

Das beste u. berühmteste Toiletpuder

VELOUTINE FAY

EXTRA POUDRE DE RIZ

mit BISMUTH subnitrat. — 9, Rue de la Paix, PARIS.

Hygienische Toilette-Seife | nach Angabe und unter Controle des Herrn Dr. med. Hygienische Kinder-Seife | J. Eichhoff, Spec.-Arzt für Haut., Eisenach, allein hergestellt von Ferd. Mülhens in Köln a/Rh. (202)

Erhältlich in allen Apotheken und besseren Parfümerie-Handlungen.

No 4711 Rheinveilchen

von Ferd. Mülhens No 4711 Köln a/Rh.

Der Wohlgeruch dieser Neuheit übertrifft alle Erwartungen und ist von dem Duft des frisch gepflückten Veilchens nicht zu unterscheiden.

Zu haben in allen besseren Parfümerie-Handlungen (208)

LOHSE'S Maiglöckchen

Taschentuch-Parfüm — Seife

Puder — Toilette-Wasser — Brillantine

Eau de Cologne.

Nur ächt mit der vollen Firma des Erfinders

Gustav Lohse

Berlin, 45/46 Jäger-Strasse.

In allen Parfümerien, Drogerien, Apotheken, sowie bei allen Coiffeuren des In- und Auslandes käuflich

---

Negergarn

ist das beste baumwollene Strickgarn „Diamantschwarz und alle Farben" echt und nicht gesundheitsschädlich

NEGERGARN-ESTREMADURA, NEGER-DOPPELGARN

auch in gebleicht aus dem edelsten Material gefertigt.

Erwerbskatalog für Jedermann gratis u. fr.

Wilh. Schiller & Co., Charlottenburg.

L. Stromeyer & Co.
Konstanz.
Grösste & bedeutendste Fabrik in ihren Specialitäten
Vielfach prämiirt.

Für Geldschränke u. Werth-Gelasse.

Adoptirt für sämmtliche wichtigen Verschlüsse der neuen grossen **Reichs-Haupt-Bank-Gebäude** in Berlin. Nur Schlüssel mit Schutzmarke „Protector" sind echt und absolut einbruch- und unsprengbar.

Patent-Protector-Schloss.
Anerkannt höchster Schutz gegen Diebe.
Welt-Ausstellung Wien 1873 Erste Medaille.
Adresse: Kasse-Fabriken etc. Th. Kromer, Freiburg i. S.

Spiritusglühlichtlampen.
(372)
Spiritus-Brenner mit über 16 Petroleumlampe patentirt p. St. 3.25,
Brenner m. Glühlichtapparat . . 7.20,
Brenner, Theorat u. Zerstäubungsapparat lose complete Lampe . . . 10.—
Wiederverkäufern Rabatt.
Gesellschaft für Spiritusglühlichtbeleuchtung
Dresden, Marschallstr. 34.

Gebr. Boelle,
Lüdenscheid,
Deutschland. (372)
Syphons
vorzüglicher Füllung.
Eigene Glasbläserei.
Preislisten auf Wunsch.

Chromat gegen Kesselstein D. R. Patent. (422)
Prosp. Chromwerke Nürnberg Fürth.

Neuheit! Neuheit!
Wirkliche **Klein-Gas- und Petroleum-Motore**

Billigster Preis. Bester Gang.
Daberkow & Rötzsch,
Leipzig-Plagwitz. (466)

Pneumaticrover 175 Mk.
1896er Modell;

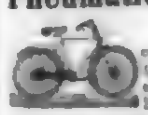

H. Hansen, Berlin N., Elsasserstrasse 35.

„Hercules"-Fahrräder
sind in technischer Vollendung die besten, somit auch billigsten und repräsentiren seit mehr als 10 Jahren die bewährteste Marke. (451)
Illustrirte Preisliste gegen 10 Pfg. Marke, an Händler gratis.

Nürnberger Velociped-Fabrik Carl Marschütz & Cie., Nürnberg.

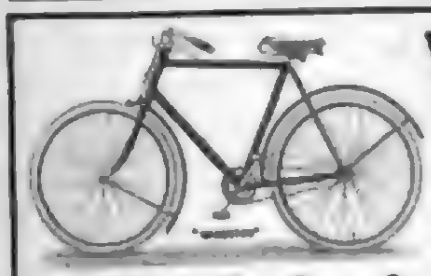

Wanderer-Fahrräder,
für 1896 Nr. 1
besonders empfohlen!
Winklhofer & Jaenicke,
Chemnitz-Schönau. (424)

Weltausstellung Chicago 1893 Ehrenpreis.
Ueber 800 Anlagen wurden bis jetzt ausgeführt.
In allen Erdtheilen mehr als 10jährige Erfahrungen.

Aufzugmaschine, Fabrikat der Firma Sicherheits-Aufzug.

Sicherheits-Aufzüge
langjährig bewährtester Construction
für Transmissions-Betrieb
(Patent Scheiter)
für Lasten von 250—2500 kg.
Die mit grosser Akkuratesse hergestellten Aufzüge entsprechen den gesetzlichen Vorschriften. Jegliche Sicherung gegen Unfälle an Lasten. Vollkommenste Sicherheit gegen Stürzen. Deutlicher Anzeiger jeder Störungsmöglichkeit. Präzises Arbeiten an jeder beliebigen Stelle. Leichtgehender Hand- und Kraftbetrieb.
Hand- und hydraulische Aufzüge für kleinere Lasten.
Neuestes Erzeugniss:
Sicherheits-Aufzug für elektrischen Betrieb.
Vortheile in Beziehung auf Anlage und Betrieb bei gleicher Sicherheit gegen alle vorhandenen Aufzugsysteme bei geringen Anlage- und Betriebskosten.
Maschinenfabrik
J. G. Schelter & Giesecke
LEIPZIG, Brüderstr. 26-28.

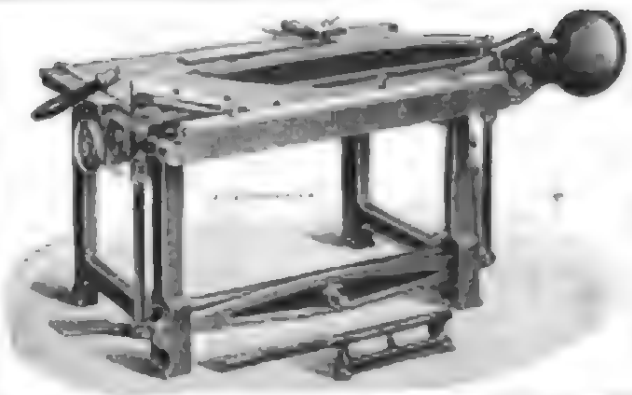

AUGUST FOMM,
Fabrik für Buchbinderei-Maschinen,
Leipzig-Reudnitz.
Gegründet 1860.
Pappen-Scheere
mit Zugschnitt.
Einfache, kräftige, correcte Bauart.
Gediegene Ausführung. Tadellose Prozess.
Ausgezeichneter Schnitt bei grösster Schonung der Messer.
— *Kataloge gratis und franco.* —

Gas-, Benzin-, Solaröl- und Petroleum-Motoren.

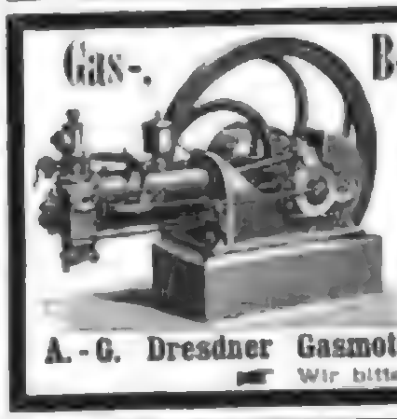

Mehr als 3000 Motoren von 1—60 Pferdestärken bereits geliefert.
Bestes Material. Reichlichste Kraftleistung. Geringster Verbrauch.
Zuverlässigkeit bei leichter Bedienung.
Die besten, wirklich brauchbaren Motoren für Gewerbe und Landwirthschaft,
welche unter 28 resp. 23 concurrirenden Motoren
Berlin 1894 **Moskau 1895**
den ersten Preis
erhielten, liefert als ausschliessliche Specialität
A.-G. Dresdner Gasmotoren-Fabrik, vorm. Moritz Hille, Dresden 5.
Wir bitten genau auf unsere Firma zu achten.

Universal-Knet- u. Mischmaschinen
Werner & Pfleiderer,
Cannstatt, Berlin, Wien, Paris und London.

Patentirt in allen Ländern.
Grösste Leistungsfähigkeit.
Für die chemisch-pharmaceut. und chemisch-techn. Industrie.
Für Bäckereien, Konditoreien, Fleischereien, Hotels etc.

Weise & Monski, Halle a/S.
Specialfabrik für Pumpen
Duplex-Dampfpumpen.

Ueber 20000 Pumpen verkauft.
Telegr.-Adr.: Weises Halleasale.

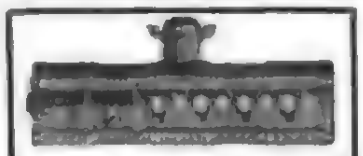

Cornwallkessel
ohne und mit ungeschweissten **Quersiedern,**
Flammrohr, System Christiansen.
nach System Christiansen,
bauen seit 1866
als Specialität u. halten auf Lager
Christiansen & Meyer,
Harburg bei Hamburg.

Löthapparat
für Jedermann

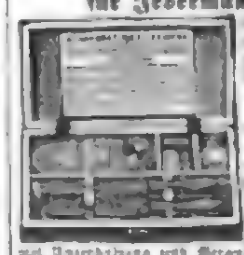

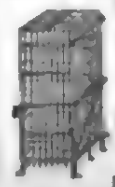

Stehende geschweisste
Querrohrkessel,
allein und mit stehenden oder liegenden Dampfmaschinen
combinirt
halten in allen gangbaren Grössen
auf Lager
Menck & Hambrock,
Altona-Hamburg.

Naeher's rotirende Pumpen
für jede Flüssigkeit. — Specialität seit 24 Jahren.
Ueber 2000 Stück geliefert.

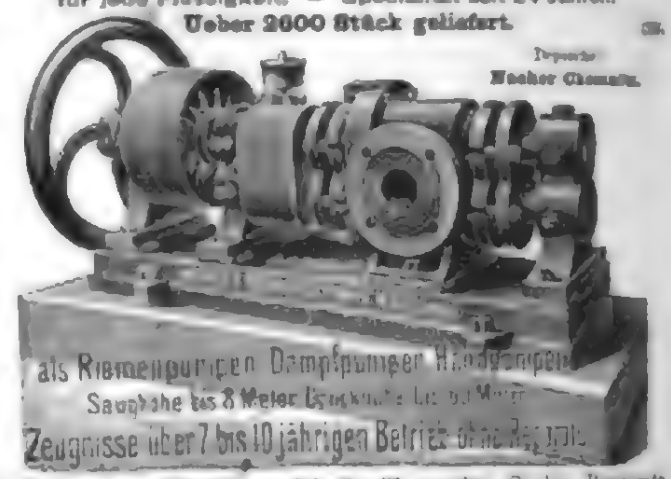

J. E. Naeher, Maschinenfabrik, Chemnitz, Sachs., Bernstr.

Dampfpflüge
Strassen-Locomotiven
Dampf-Strassenwalzen
liefern in den vollkommensten Constructionen
und zu den mässigsten Preisen
John Fowler & Co., Magdeburg.

Grob's neue Universal-Gas-, Petroleum- und Solaröl-
Motoren
stehender und liegender Anordnung
sind die billigsten und bewährtesten Kraftmaschinen für jeden kleinen und grossen elektrischen Licht-, Landwirthschafts- und Betriebszweck.
32 Medaillen, Diplome und Ehrenpreise.

Prospekte und Kostenanschläge gratis und franco.
J. M. Grob & Co., Leipzig-Eutritzsch

Blooker's holländ. Cacao

ist die feinste Marke.

J. & C. Blooker, Amsterdam (Holland).

TAPIOCA Von C. H. KNORR

ist die feinste aller Suppen-Einlagen, sehr ergiebig, verbessert den Geschmack, wohlschmeckend u. sehr zuträglich, erhöht den verdauungsbefördernden Einfluss auf jeden gehaltvollen Mittagstisch. Man achte auf die gelbe runde Original-Packung, welche gezeichnet ist mit der weissen Firma C. H. Knorr Heilbronn a. Neckar, vorräthig in besseren Delicatess- & Colonialwaaren-Handlungen.

Die **Chocolade Suchard** zeichnet sich durch **vorzügliche Qualität** bei **mässigem Preise** aus und ist überall zu haben

CHOCOLADE Lobeck & Co Kgl. Hoflieferanten DRESDEN CACAO

Weizenschrotbrot

Gustav Tolas, Bäckermeister, Stettin.

Gratis erhält jeder Privatkunde d. Abhandlung m. Illustrationen über **LIPTON'S** weltberühmten **THEE**, welcher alle anderen Sorten an Aroma, Feinheit und Billigkeit übertrifft, von Lipton's Niederlage LEIPZIG GEBR. AUGUSTIN, Zeitzer Str. 5, oder von den Herren Hamel Leipzig GLOTH, SCHUBERMANN & Co., HAMBURG, welche letzt bezeichnete d. Verkaufsstellen an allen Orten Deutschl. aufgeben. (354)

Dr. Lahmann's vegetabile Milch (Pflanzenmilch)

Löst vollkommen die Aufgabe, die Thiermilch (Kuh- oder Ziegenmilch) zu einem wirklichen Ersatz für Muttermilch zu machen; denn **Dr. med. Lahmann's vegetabile Milch** macht, der Thiermilch zugesetzt, dieselbe für den jüngsten Säugling **leicht verdaulich**, indem sie das Bilden fester Käseklumpen im Magen verhindert, und erhöht sodann durch ihren Gehalt an feinsten Zuckerstoffen und edelsten Pflanzenfetten den **Nährwerth** der Thiermilch derart, dass dieselbe der Muttermilch vollkommen **gleichwerthig** wird.

Preis per Büchse Mk. 1.30.

Man verlange Gratis-Broschüre von den allein. Fabrikanten

Hewel & Veithen in Köln a. Rhein.

Dr. Lahmann's vegetabile Milch

ist käuflich in allen Apotheken, sowie besseren Droguen- und Colonialwaaren-Handlungen.

Dr. Siegert's

allein echter, im Jahre 1830 erfundener

Angostura-Bitters.

Auf allen Ausstellungen mit der **goldenen Medaille** zuletzt in **Chicago** preisgekrönt.

Ist Cholera und Cholerine-Affektionen mit Erfolg angewandt

Haupt-Niederlage bei **Lor. Lorentzen, Hamburg**, Grosse Bleichen 2.

Das Fleisch-Pepton der Compagnie Liebig

ist wegen seiner ausserordentlich leichten Verdaulichkeit und seines hohen Nährwerthes ein vorzügliches Nahrungs- und Kräftigungsmittel für Schwache, Blutarme und Kranke, namentlich auch für Magenleidende.

Hergestellt nach Prof. Dr. Kemmerich's Methode

unter freier Kontrolle der Herren

Prof. Dr. M. von Pettenkofer und Prof. Dr. Carl von Voit, München

Käuflich in Dosen von 100 und 200 Gramm.

FRAY-BENTOS OCHSENZUNGEN

IN BLECHDOSEN

VORZÜGLICHE QUALITÄT

Berger's

Germania

Cacao

Fabrik Robert Berger, Pleasneck i. Th.

Gessler's echter

ALTVATER

Kräuter-Liqueur.

SCHUTZ-MARKE.

Alleinige Fabrikation:

Siegfried Gessler,

Jägerndorf (Oesterreich).

Conserven Gustav Hartendorf, Leipzig.

Neuer Katalog gratis und franco.

CHOCOLADEN, CACAOS, Biscuits, Cakes

von

B. SPRENGEL & Co.

HANNOVER

sind unübertrefflich.

Zu haben in fast allen besseren Geschäften

LEA & PERRINS'

Diese Handelsmarke für WORCESTERSHIRE SAUCE ist seit mehr als FUNFZIG JAHREN

IN ALLEN WELTTHEILEN

bekannt, und bildet die beste, natürlichste und gesuchteste aller Saucen.

FÜR FISCHE, FLEISCH, FLEISCHBRÜHE, WILDPRET UND SUPPEN.

WAS ZWEIFEL NACH

LEA & PERRINS' SAUCE,

und sehe dass die Unterschrift

Lea & Perrins

auf der Flaschen-Etiquette steht.

GEWARNT VOR NACHAHMUNGEN

Zu beziehen *en gros* von LEA & PERRINS in Worcester, CROSSE & BLACKWELL, und in sämmtlichen Colonialhandlungen in London

En Détail VON JEDEM SPEZEREIHAENDLER

LEA & PERRINS' SAUCE.

Lohse's La Violetta-Muguet

Taschentuch-Parfüm — Seife — Puder — Toilette-Wasser — Riechkissen.

Hervorragende Neuheit!! Eine glückliche Vereinigung der beiden edelsten Bluthendüfte, des italienischen Veilchens mit dem köstlichen Maiglöckchen zu einem Bouquet von überraschender Feinheit und Fülle des Aromas.

45/46 Jägerstr., Berlin. • **GUSTAV LOHSE** • Berlin, Jägerstr. 45/46.
Königlicher Hoflieferant. Königlicher Hoflieferant.

Käuflich in allen Parfümerien, Drogerien und Apotheken, sowie bei allen Coiffeuren des In- und Auslandes.

TIROL

Herrliches Alpenland, **Aufenthalt für jede Jahreszeit!**
Waldreiche **Sommerstationen** — Heilbäder — Mineralquellen.
Höhen-Curorte, Hoch-Touren, Gletscher, Dolomiten.
Frühjahrs- und **Herbst-Uebergangsstationen.**
Winter-Curorte mit südlichem Klima.
(Directe Zugsverbindungen ohne Wagenwechsel.)

Hotel-Prospecte, Sommerfrischenverzeichniss u. Auskünfte jed. Art gegen Rückporto gratis d. d. Fremdenverkehrs-Bureaus in Innsbruck (Deutsch-Tirol) u. in Roveredo (Italien.-Tirol).

Ostende

Cercle privé du Kursaal

mit denselben Zerstreuungen wie im Monte Carlo

Das ganze Jahr hindurch geöffnet.

Man schreibe an den Herrn Inspektor wegen der Aufnahme-Formalitäten.

Stiftung von Zimmermann'sche **Naturheilanstalt** bei Chemnitz

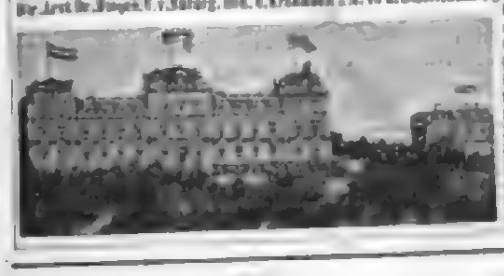

Dresda è una città favoreggiata dei forestieri

Dresda è salubre, ben situata e di contorni grazios.

Dresda offre grandi comodità a prezzi moderati

Dresda è rinomata albergatrice di tante opere d'arte magnifiche

Dresda ha teatri di prim'ordine

Dresda possiede degl'istituti e scuole modelle, professori eccellenti

Dresda ha delle tasse moderate anche per coloro che vi si trattengono — più tempo. —

Forestieri che vogliano trattenersi a Dresda, domandino informazioni alla Società per la prosperità di Dresda e dei suoi forestieri.

(Verein für Fremdenverkehr zu Dresden).

Für **Lungenkranke!**

Dr. Brehmers Heilanstalt **Görbersdorf i. Schl.**

Aeltestes Sanatorium. — Aufnahme täglich.
Illustrirte Prospecte durch die Verwaltung.

Dr. Kadner's Sanatorium

Niederlössnitz bei Dresden.

Diätkuren für Magenkrankheiten, Darmleiden, Ernährungs- und Stoffwechsel-Krankheiten.

Prospecte franco und gratis.

Naturheilanstalt Sommerstein

Sanatorium bei Saalfeld in Thüringen.

Sorgfältig eingerichtete Villa u. Badehaus, 2. Grades; Dampf- u. Luftbäder, medicinische Elektrizität und Röntgen, Heilgymnastik, Massage, Kaltwasserkuren. Bei chronischen Leiden Garantieverpflichtung. Schnelle und dauernde Erfolge. Ausführliche Prospecte durch die Curleitung.

Rundreise um Afrika

mit dem neuen Reichspostdampfer „HERZOG"
(ca 5000 TONS. Doppelschrauben.)
der
Deutschen Ost-Afrika-Linie.

Anlaufen sämmtlicher deutschen Colonien in Afrika als:
Togo, Kamerun, Deutsch-Südwest-Afrika, Deutsch-Ost-Afrika.
Besuch von **Capstadt** und der interessanteren Plätze **Transvaals.**

Abfahrt von Hamburg: Erste Hälfte Juli.
Rückkehr in Neapel: Etwa Ende September.

Prospecte gratis und franco durch die

Deutsche Ost-Afrika-Linie, Hamburg, grosse Reichenstrasse 25, und die **Hamburg-Amerika Linie, Hamburg,** Dovenfleth 18 21, (Abtheilung Personenverkehr), sowie durch deren Vertreter.

Physikal.-diätetisch. Heilanstalt
Naturheilanstalt
Arnstadt i. Thür.
Besitzer und Leiter
Dr. med. Baudler,
Stabsarzt der Landwehr.

Klimat. Kurort **Görz,**
Hôtel de la Poste.

Epilepsie (Fallsucht).
Broschürliche Mittheilungen gratis. Gründliche Heilung von Dr. phil. Dunckr, Specialarzt, Mannheim in Mannheim.
Referenzen in allen Ländern.

Stottern
heilt gründl. Rudolf Denhardt's Heilanstalt Eisenach
Gegründet 1878. Kgl. Bayer. Amt. Deutschl. u. bester Lage. Heilanstalt, ausgezeichnet, mildest. Kaiser Wilhelm II.

Dr. med.
Freyburg's Sanatorium
(chirurgische Krankenanstalt)
Meiningen.
Vorzügliche Erfolge. Herrliche Lage.

Heil-Institut für **Nervöse Kranke**
Musikerkrampf, Zittern
besonders in Gegenwart anderer und ähnliche Bewegungsstörungen.
Man verlange Atteste, Prospecte und Broschüre der Direktion.
Julius Wolff's Heilinstitut,
Frankfurt a. M.

Dr. Lahmann's Sanatorium
auf „Weisser Hirsch" bei Dresden.
(Naturheilanstalt)
Das ganze Jahr geöffnet.

Aufnahme aller geeigneten Kranken ausser Geisteskranken und Infectionskranken. Sperrung, Entbindung der verheiratheten verheiratheten Gebärenden, die Frauenkrankheiten, Nervenkrankheiten, Gicht, Fettleibigkeit, Zuckerkrankheit, Bleichsucht, Blutarmuth, Rückenmarksleiden, Lähmungszustände, complicirte Nervenleiden. Saison: Mitte des ersten Januar bis Ende Juni. Prospecte kostenfrei. Dr. Lahmann's neueste Schrift: „Die diätetische Blutentmischung als Grundursache aller Krankheiten", VI. Aufl. Otto Spamer, Leipzig. Preis [illegible]. Ferner: „Das Prinzip der naturgemässen Heilweise", II. Aufl. A. Zimmer, Stuttgart. Preis [illegible]. Aerzte: Drs. Lahmann, Glass, Weidner, Fräulein Boenigke. Dagegen von Barmeda, Aerzte.

Dr. L. Abend's Kuranstalt
für
Magen- und Darmleidende
Parkvilla **WIESBADEN** Parkstr. 19
Winter und Sommer geöffnet. Prospecte gratis.

Illustrirte Zeitung

Alle Rechte für literarische Mittheilungen und Artikel vorbehalten.

Nr. 2750. 106. Bd. Erscheint regelmäßig jeden Donnerstag. Subscription vierteljährlich 1 Mark. Leipzig und Berlin. Preis vierteljährlich 7 Mk. = 4 fl. 20 kr. ö. W. mit Kunstbeilage 9 Mk. = 5 fl. 40 kr. ö. W. Preis jedes Heftes 30 Pfg. 14. März 1896.

Herz ist Trumpf! Nach einem Gemälde von Ernst Zimmermann.

Photographieverlag von Franz Hanfstängl in München.

Digitized by Google

Die Lage auf Cuba und die spanische Armee.

(Siehe die Abbildung auf S. 304.)

Dem spanischen Volk ist die weltgeschichtliche Aufgabe beschieden gewesen, seinen Glauben, seine Sprache, seine Cultur nach Mittel- und Südamerika zu verpflanzen und so indirect der Vanneträger europäischer Cultur überhaupt in jenen Ländern zu werden. Wie es sich dieser Aufgabe entledigt hat, ist bekannt. Die Jahrbücher der Begründung und des Bestandes spanischer Herrschaft in der Neuen Welt sind mit Blut geschrieben. Spanien setzte den Eingeborenen seinen Fuß auf den Nacken und zertrümmerte vorgefundene reiche Culturen. Aber neues Leben aus den Ruinen erblühen zu lassen, erwiesen sich zwei Conquistadoren wie Priester unfähig.

Das heutige Colonialreich Spaniens ist nur noch ein kurze Zeit vormaliger Größe. Der gesammte amerikanische Festlandbesitz ist dem Mutterland verloren gegangen, weil Spanien sich nicht dazu verstehen wollte, den Colonien Spielraum zu selbständiger, selbstthätiger Entwickelung zu gönnen. Die sämmtlichen Colonien des amerikanischen Festlandes folgten dem Beispiel Nordamerikas und erkämpften sich mit den Waffen in der Hand ihre Unabhängigkeit, ohne indeß einen Wandel in der spanischen Colonialpolitik herbeizuführen.

In Bezug auf die weitaus wichtigste und werthvollste seiner ihm verbliebenen Colonien, die große Antilleninsel Cuba, sieht Spanien im wesentlichen noch auf derselben Stufe politischer Anschauung wie Cortez und Pizarro, als sie mit der Waffe des siegreichen Eroberers in Mexico und Peru schalteten, nur daß die Form eine mildere geworden ist. Cubas Einkünfte werden verwendet zur Füllung des ewig leeren Staatssäckels; die militärische und civile Verwaltung der Insel ist nichts als eine große Versorgungsanstalt für die sich immer neu füllende Armee von Abenteurern, Strebern und Stellenjägern. Handels- und verkehrspolitisch darf Cuba mit niemand als mit dem Mutterlande in Verbindung treten, gegen das Ausland ist es durch eine Mauer hoher Einfuhrzölle abgesperrt, und oft versprochene wirthschaftliche Reformen, die den Cubanern eine gewisse Selbständigkeit und Selbstverwaltung sichern sollten, sind niemals Gesetz geworden.

Die Revolution vom Jahre 1868, der ein zehnjähriger blutiger Krieg folgte, und der Aufstand vom Februar 1895 waren die Folgen. Während aber in den früheren Kriegen die Rebellen niemals über 7000 Mann zählten, die leidlich bewaffnet waren, vermochten sie im Juni 1895 bereits 4000 und gegen Ende September über 20- bis 24000 Mann gut bewaffneter Streiter, und, zwar keine Geschütze, dagegen eine Anzahl Mitrailleusen ins Feld zu stellen.

Seit dem Herbst des Vorjahrs sind nun die cubanischen Machthaber bemüht gewesen, in Washington die Anerkennung der Rebellion als kriegführende Macht durchzusetzen. Neuerdings ist dies gelungen, denn vor wenigen Tagen hat der amerikanische Senat mit 64 gegen 6 Stimmen und in unmittelbarer Folge auch das Repräsentantenhaus mit 263 gegen 16 Stimmen nicht allein diese Anerkennung ausgesprochen, sondern sogar die Aufforderung zur Anerkennung der Unabhängigkeit Cubas und zur Errichtung einer aus der Wahl der (meist farbigen) Bevölkerung hervorgegangenen Regierung, als die einzige dauernde Lösung des Conflicts, hinzugefügt.

In ganz Spanien haben diese Beschlüsse eine hochgradige Aufregung und die lebhaftesten Kundgebungen gegen Amerika gezeitigt, die Regierung zu verschiedenen militärischen Maßregeln bezüglich der Kriegs- und Handelsmarine, außerdem zur Vereitstellung eines neuen Expeditionscorps von 20000 Mann Infanterie und 5000 Mann Cavalerie bestimmt.

Es ist hiernach zunächst nicht zu übersehen, wohin der Conflict führen wird, da einerseits die Entschließungen der Präsidenten Cleveland nach ausstehen, andererseits aber die spanische Regierung keinerlei fremde Einmischung zu dulden geneigt scheint und das ganze Volk in dieser Frage hinter ihr steht.

Was nun die Kriegsbereitschaft Spaniens betrifft, so hat seine Armee erst vor drei Jahren eine Neuorganisation und in unmittelbarer Folge davon eine Neubewaffnung mit Klein-Kaliber- (7 Mmtr.-Mauser-) Gewehren erfahren. Zu unterscheiden sind:

I. Die Gefechtskraft der Halbinsel mit den Balearen, Canarischen Inseln und Nordafrika.

II. Die Gefechtskraft der Colonien: Cuba, Portorico und der Philippinen.

Das Mutterland ist der Zahl seiner Armeecorps entsprechend in 7 Regionen eingetheilt, auf die die vorhandenen 15 Infanterie- und 4 Cavalleriedivision nicht gleichmäßig, vielmehr nach politischen und andern Rücksichten vertheilt sind, die ebenfalls nicht alle die gleiche Zusammensetzung haben.

Die normale Infanteriedivision zählt: 2 Infanteriebrigaden, jede zu 3 Bataillonen, und je 1 Division Cavalerie- und Artillerieregiment, außerdem je 1 Verwaltungs- und 1 Sanitätscompagnie. Die Cavalleriedivision hat 4 Regimenter, 2 reitende Batterien, 1 Verwaltungs- und 1 Sanitätscompagnie.

An Zuftruppen sind 56 active, 645 Mann starke Regimenter zu 2 Bataillonen zu je 4 Compagnien und ebenso viele Reserveregimenter vorhanden, bei welch letzteren indeß nur der Officierstamm präsent ist. Die activen Regimenter formirten 28 Brigaden und vertheilen sich im Kriegsfall auf 3000 Köpfe.

Außerdem bestehen 20 Jägerbataillone, die 10 Halbbrigaden formiren, ferner 5 Regimenter, 1 Strafbataillon in Afrika, 2 Regimenter auf den Balearen sowie 2 Jägerbataillone auf den Canarischen Inseln.

Als Waffe führt die Infanterie, wie schon bemerkt, das 7 Mmtr.-Mauser-Gewehr. Die Cavalerie der Halbinsel ist neben 1 Escorte-Schwadron des Königs 28 Regimenter zu je 4 Schwadronen stark. 12 Reserve-Cavalerieregimenter haben, wie bei der Infanterie, nur einen Officierstamm. Unter den ersteren sind die Lanciers mit 8, die Dragoner mit 4, die Jäger zu Pferde mit 14 und die Husaren mit 2 Reiterstern vertreten. Die Friedensstärke der Regimenter beträgt: 37 Officiere, 400 Mann, 319 Pferde; die Kriegsstärke 40 Officiere, 602 Mann, 541 Pferde.

Außerdem stehen in Nordafrika eine Schwadron mit einem Zug Jäger zu Pferde, eine gleiche Schwadron auf den Balearen und ein Zug Provinzialgarde auf den Canarischen Inseln.

Die Artillerie umfaßt 16 Feldartillerieregimenter, von denen 14 fahrende, 2 Gebirgsregimenter sind, außerdem 2 Batterien reitender Artillerie, 10 Bataillone Fußartillerie, eine Schießschule, eine Remontecommission, 4 Handwerkercompagnien und 7 Reservedepots. Die 14 fahrenden Regimenter sind den Infanteriedivisionen beigegeben und haben im Frieden nur 4 Batterien zu 6 Geschützen und eine Anzahl Munitionswagen, außerdem 1 mangels von Geld vorläufig nicht aufgestellte Munitionscolonne zu 4 Munitions- und 1 Lebensmittelabtheilungen, vermehren sich aber bei der Mobilmachung auf 2 Abtheilungen zu 3 Batterien und 3 Munitionscolonnen.

Die ersten 5 Artillerieregimenter führen 9 Cmtr., die übrigen 9 und die Gebirgsregimenter 8 Cmtr.-Geschütze. Die Reitendepots stehen in den Stabsquartieren der Armeecorps und vertreten bei der Artillerie die Stelle der Reiterregimenter der Infanterie und Cavalerie.

Die beiden Gebirgsartillerieregimenter sind wie die fahrenden formirt und den in Catalonien, bezw. den baskischen Provinzen stehenden Truppen des 4. und 6. Corps zugetheilt. Von den 10 Festungsartilleriebataillonen haben die ersten bei den 6, die 8 andern 4 Compagnien.

Die Genietruppen zählen 4 Regimenter Sappeure Mineure zu 2 Bataillonen zu je 4 Compagnien, ein Regiment Pontoniere zu 4 Compagnien, ein Eisenbahn-, ein Telegraphenbataillon zu je 4 Compagnien, ein Topographencorps, eine Handwerkersection und 7 Reservedepots.

Spanien hat Reclamation mit der allgemeinen Dienstpflicht eingeführt. Letztere betraut drei Jahre im stehenden Heere, die gleiche Zeit in der ersten und sechs Jahre in der zweiten Reserve. Nach Ableistung der Dienstpflicht im stehenden Heer tritt jeder Soldat auf drei Jahre zum ersten und sechs Jahre zum zweiten Bataillon des zugehörigen Reiterregiments über, das im Kriegsfalle zunächst das active Regiment zu completiren, demnächst sich selbst auf den Kriegsfuß zu setzen hat. Gleiche Verhältnisse bestehen bei der Cavalerie und Artillerie mit dem Unterschied, daß die Cavalerie regionalen Ersatz hat, die Artillerie dagegen im ganzen Lande rekrutirt.

Im Jahre 1894 zählte die spanische Armee im stehenden Heere 13035 Officiere, 76446 Mann; in der ersten Reserve 5527 Officiere, 348459 Mann (darunter nur 75000 Mann ausgebildet); in der zweiten Reserve 1297 188 Mann; insgesammt 18562 Officiere und 1890793 Mann.

III. Die Colonialarmee ergänzt sich aus Abgaben solcher Mannschaften des stehenden Heeres, die wegen besonderer Vergehen vier Jahre zu dienen haben, freiwillig dort eintreten oder auf ihren Wunsch dorthin versetzt werden, endlich aus Wehrpflichtigen der Colonien. Es möge dies genügen, um den moralischen Werth dieser Truppe zu Charakterisiren; auf Einzelheiten einzugehen, würde uns hier zu weit führen.

Zur Zeit des Ausbruchs des Aufstandes auf Cuba zählte die dortige Besatzung, die etwa ein Drittel der ganzen Colonialarmee umfaßt, 730 Officiere und 18540 Mann. Bis Mitte Juli 1895 wurde ihre Zahl aus dem Mutterlande, bezw. durch Neuformationen auf 2004 Officiere und 52926 Mann gebracht, zu denen im September weitere 2000 Mann als Verstärkung, bis Ende des Jahres 1895 nochmals 21000 Mann aus der Heimat hinzugetreten sind, und denen, wie oben berichtet, demnächst weitere 25000 Mann folgen sollen.

An Marinestreitkräften verfügt Spanien über 3 Regimenter zu 2 Bataillonen zu je 4 Compagnien Marineinfanterie, 3 Reserve- und 3 Depotbataillone zu ebenfalls 4 Compagnien, während ein cubanisches Geschwader vor dem Aufstand 4 Kreuzer 1. Klasse, 2 Kanonenboote 1. Klasse und 12 Kanonenboote 2. Klasse, 2 Torpedoboote und 6 andere Fahrzeuge mit zusammen 80 Officieren, 1400 Mann Besatzung und 87 Geschützen zählte.

K. v. K.

Wochenschau.

Der deutsche Reichstag. — Der Reichstag betritt an den ersten vier Tagen der vergangenen Woche die Novelle zum Zuckersteuergesetz, die schließlich an eine Zahl neuer Commissionen verwiesen wurde. Der Entwurf bringt eine Erhöhung der Verbrauchsabgabe von 18 auf 24 ℳ, die Einführung einer Betriebssteuer, die Erhöhung der Ausfuhrvergütung auf 6 ℳ und die Contingentirung der Zuckerproduction. Er wurde vom Staatssecretär Grafen v. Posadowsky begründet, der an die letztere Position erwartete, die jetzt der freien Vereinbarung des Reichstages von diesen Gesetz überwiesen werden ist. Aber die Regierung halte an dem Entwurf fest, der im wesentlichen den Grundsätzen des im vergangenen Jahre eingebrachten Antrags Paasche entspreche. Gegen Antrag war der Ansicht, daß dieser weder im Interesse der Consumenten noch der rübenbauenden Landwirthschaft liege, und wenn die Berathung im Plenum stattfinden sollte, müsse die Reichstag um so weniger Veranlassung, sich zu übereilen. Gegen seine Gesammtheit, daß ein Minister durch einen Zuckerinteressenten bei der Gesetzesvorlage interessirt sei, vermahrte sich der Landwirthschaftsminister Frhr. v. Hammerstein. Auch Graf Herbert Bismarck hielt das abfinden Urtheil Richter's für unberechtigt. In der darauffolgenden Sitzung erklärte sich v. Puttkamer-Plauth namens der conservativen mit der Vorlage einverstanden, die in doch der Socialdemokrat Bock in allen drei Lesungen für unannehmbar hielt. Der Abgeordnete v. Kleinforten empfahl in der dritten Sitzung die Vorlage, die nach seiner Ueberzeugung der Zuckerindustrie wie der gesammten Landwirthschaft zum Vortheil gereichen würde. Der Reichsschatzsekretär Dr. Baasche vertheidigte ebenfalls die Vorlage gegen die verschiedenen Einwendungen; gegen ihn als den Vater des Gesetzes polemisirte Dr. Barth von der Freisinnigen Vereinigung. Auch der Antisemit Zimmermann und der Conservative v. Staudy, dieser im Gegensatz zu seinen Fractionsgenossen v. Puttkamer, traten gegen die Vorlage, während Meyer-Danzig ihr theilweise zustimmte und der Pole v. Komierowski sich seiner politischen Freunde ihre endgiltige Stellungnahme vorbehielt. In der vierten Sitzung, am 5. März, erfolgte die Verweisung an eine Commission, nachdem tagszuvor der Antrag Reichsschatzamt gewesen war. Es sprachen noch der deutsche Bauernbündler Holpert, der süddeutsche Demokrat Gröber, der Volksliberale Rickert und der Socialist Schippel gegen die Vorlage, während der Staatssecretär Graf v. Posadowsky die Ausführungen Dr. Barth's und v. Staudy's vom Tage zuvor zu widerlegen sich bemühte. In den Sitzungen am 6. und 7. März fand die zweite Berathung der Vorlage zur Generaldebatte statt. Dieser Gegenstand hat das Haus schon in mehreren Sitzungen beschäftigt, und in der vorigen war endlich auch die Commission, der ein solcher Gegenstand überwiesen, zum Abschluß ihrer Arbeiten gelangt. Wegen Schlusses der Session im Mai v. J. konnte die Vorlage nicht mehr zur Verabschiedung gelangen. In dem gegenwärtigen Entwurf hat der Regierung die verschiedenen Gesetzesvorschläge thunlichst berücksichtigt, welche die Mehrheit Stande, um eine commissarischen Berathung abhelfen zu können. Ueber wichtige Fragen wie über die Gesetzesdebattenkommen im Theaterwesen, ärztliche Gutachtenschätzung des Hausgesetzes, über den Getreidehandel u. s. w., gingen indeß die Meinungen derart auseinander, daß bei Beginn der Berathung bereits so zahlreiche Abänderungsvorschläge vorlagen. Am Dienstag wurde § 1 v. Bennigsen für angenommen, Verwerfung an eine Commission zu beantragen, welcher Antrag aber abgelehnt wurde, in Conservativen mit dem Centrum geschlossen gegen die übrigen Stimmen. Welches Schicksal hatte der Antrag der § v. Berlepsch, der die einmalige Generalliquidation des Unternehmens für dessen sämmtliche Betriebe, wenn sie auch den Charakter verändern, als gültig anzusehen wissen will. Auch wurde an namentlicher Abstimmung mit 143 gegen 91 Stimmen abgelehnt. Darauf wurde der Artikel genehmigt, der die Concessionirung, sofern sie Privatbahnen betreffen, der Genehmigung pflicht unterwerfen will. Auch hierzu lagen verschiedene Abänderungsanträge vor, so daß Centrum als Gesetzesvorlage wollte. Diese weitergehenden Vorschläge lehnte man in der Sitzung am 7. die Schneider, der ebenso wie Sattler und Reichsamt bei, wogegen Abg. v. Strombeck für Concessionirung eintrat. Bei den Berathungen der Novelle über den Getreidehandel, den Handel mit Actien, mit Vieh, mit Dünger, mit Spinnereien sowie mit Drogen, die der Gewerbeordnung angefügt werden sollen, verdrehten der Freisinnige Dr. Heinrich und der Reichsmann Dr. Hertler Abänderung des Entwurfes. Staatssecretär v. Boetticher trat hierbei dafür, daß nur die Droguisten Apotheken zugewiesen werden und eine Differenzirung in der Art gemacht werden solle. Der Antragsteller Dr. Hertler hingegen wendete sich gegen die Fassung des Artikels, der ihm zu weitgehend, während der entgegengesetzte Standpunkt der Commission durch Dr. Heinrich vertreten wurde. Zu einer Abstimmung kam es in dieser Sitzung nicht.

Die sächsische Wahlreformvorlage. — Die sächsische Ständekammer begann am 5. März die Schlußberathung über die Berichte der Mehrheit und Minderheit der Gesetzgebungsdeputation über die Wahlreform. Nachdem der Antrag des Abgeordneten Oberer, nochmalige in eine Generaldebatte einzutreten, abgelehnt worden war, wurde der die indirecte Wahl einführende § 1 mit 54 gegen 53 Stimmen angenommen. In der folgenden Sitzung, am 6., gelangten die übrigen Paragraphen nach der Regierungsvorlage, theils nach den Anträgen der Commission mit Annahme, jedoch § 7 mit der Maßgabe, daß eine geringere Anzahl in die zweite Abtheilung kommen sollen, sowie Amts- und Gutsvermögender der Person der Wahlmänner (dann 50 ℳ der Vorlage) entschieden. Nach wurde § die Commission, wonach die Wahlmänner die Kandidaten nach der Zahl der auf der Stimmliste verzeichneten wählen. In dem § trugen hatte der Staatsminister v. Metzsch seine Zustimmung erklärt. Bei der Abstimmung über den so gestalteten Gesetzentwurf wurde dieser mit 54 gegen 52 Stimmen angenommen.

Die wiener Gemeinderathswahlen. — In Wien hat in der verflossenen Woche auch die Wahlen für den vierten Wahlkörper ohne einer Zwischenfall statt. In den drei Wahlkörpern wurden am 2. März 82 Antisemiten und 18 Liberale und in den ersten am 5. 18 Antisemiten und 18 Liberale gewählt. Die Gesammtzahl der Gewählten beträgt somit 96 Antisemiten und 42 Liberale, welches Ergebniß zum Jubel bei den Antisemiten Veranlassung gab, bei den Liberalen aber Niedergeschlagenheit hervorrief. Die Antisemiten sind in der Lage, die Wahl des Bürgermeisters durchzusetzen.

Das Aktienunternehmen Krichen'a. — In Genua hat der russischen Admiralität Gerichten eingeladen in der Spanischen Umgebungen am 2. März sein Actienunternehmen. Es sind 1000 Actien à 500 ℳ, die Actien von 200 Stück, die Actien 25 Lotterieobligationen vertreten werden. Die in gutem Zustand gewesene Zahl, aber es müsse von dem Hafen in Berücksichtigung noch weiterer Verunreinigungen verlangen. Gegenwärtig sind 25 Schiffe, 21 Kreuzer und 40 Torpedobootsjäger in Bau. Es sind ferner 5 Schlachtschiffe, 4 Kreuzer erster Klasse, 3 Kreuzer zweiter Klasse, 6 Kreuzer dritter Klasse und 28 Torpedobootsjäger vorhanden werden. In Anbetracht der außerordentlichen Kostenverhältnisse hat sich die Regierung der Genehmigung des Hauses vorgesehen und 4 Panzerkreuzer in Bestellung gegeben. In ganzen Umfange sollen in den Jahre sich 15 Schlachtschiffe und 10 Panzerkreuzer in den nächsten 10 Jahren in vertheilte Zeiten ist auf 30 Mill. Pfd. Sterling veranschlagt. Die sämmtlichen in Aussicht genommenen Schiffe sollen binnen Verlaufes gemäß bis zum Jahr 1897 fertiggestellt sein. Die Actiengesellschaft hat das nächste Kapital von 20 Mill. Pfd. Sterling, also eine Erhöhung von etwa 3 Mill. übernommen, welches Kapital aufgebracht werden soll. Die Kosten der Zinsen für das Jahr 1895/96 beanspruchen Neubauten wurden zu 3½ Mill. Pfd. Sterling und die Kosten dafür, was unter der Actienverwaltung stehen soll, betragen 31 Mill., so daß sich somit die Gesammtausgabe auf 35 Mill. für Neubauten und Unterhaltungskosten beziffern. Gegenüber erhalte man, daß die Jahresausgaben eine Herabsetzung betragen, sondern daß sie auf die Selbstverständlichkeit gemacht wurden. Dann wurde Seite der Versicherung in Erörterung stand, daß in der Lage sei, Versicherungen für ihre eigenen Flotten vorzunehmen, indem sie mußten auch Actien drucken, was sie für eine Ehre ansehen. Die englische Flotte soll die Armeecorps darstellen, die Englands fernen Grenzen schützt. Die gegenwärtigen Verhältnisse würden die Gefahren nach die Mittelmeer, die Nordsee, die Ostsee betragen. — Dieses Programm wurde sowol von Anfang als in der englischen Presse sehr freundlich aufgenommen.

Die Niederlage der Italiener bei Adua und ihre Folgen. — General Baratieri schreibt sich, am 12. Januar aus Adua geschrieben, um sich den Kriegsgerichte zu stellen. Dieser Bericht wurde am andern Tage veröffentlicht. Am 29. hielt Baratieri einen Kriegsrath ab, in dem sich alle Generale für ein augenblickliches Vorgehen gegen die Adua und 4. Corps italienischen Truppen standen daher in der Nähe von 4. Kolonne Kassala nach Kuka vor (5. die unsichtbare, 6. die neuerrichtete Kolonne). Die Brigade Dabormida marschirte auf den Brigade Albertone am linken Flügel und die Brigade Arimondi im Centrum, während General Ellena mit der Brigade Reserve folgte. Die Gesammtstärke der italienischen Truppen betrug höchstens 20000 Mann. Der Abyssinier Negus Menelik hatte 80000 Mann. Am selbe General Baratieri, daß der Negus mit seiner Brigade zu Hause kommen, der das aber Tage nicht angreifen würde. Er schreibt sich an Dabormida, daß der Negus mit seinen Truppen verfuchte, während die ganze abessinische Armee von Aduas operirte. Dahin und zahlreiche Abessinier von Aduas zu umgehen. Die Italiener zu umzingeln, die mit einer großen Uebermacht in die Italiener eindrangen, und es folgte ein heftiges Handgemenge, schon der Nacht vor den Augen der Brigade Dabormida machte man drei ergebliche Versuche, die Bajonnet, ihre Artillerie erstürmt hat die ganze Kanone, die Brigade des Generals Albertone war ihr einander.

Digitized by Google

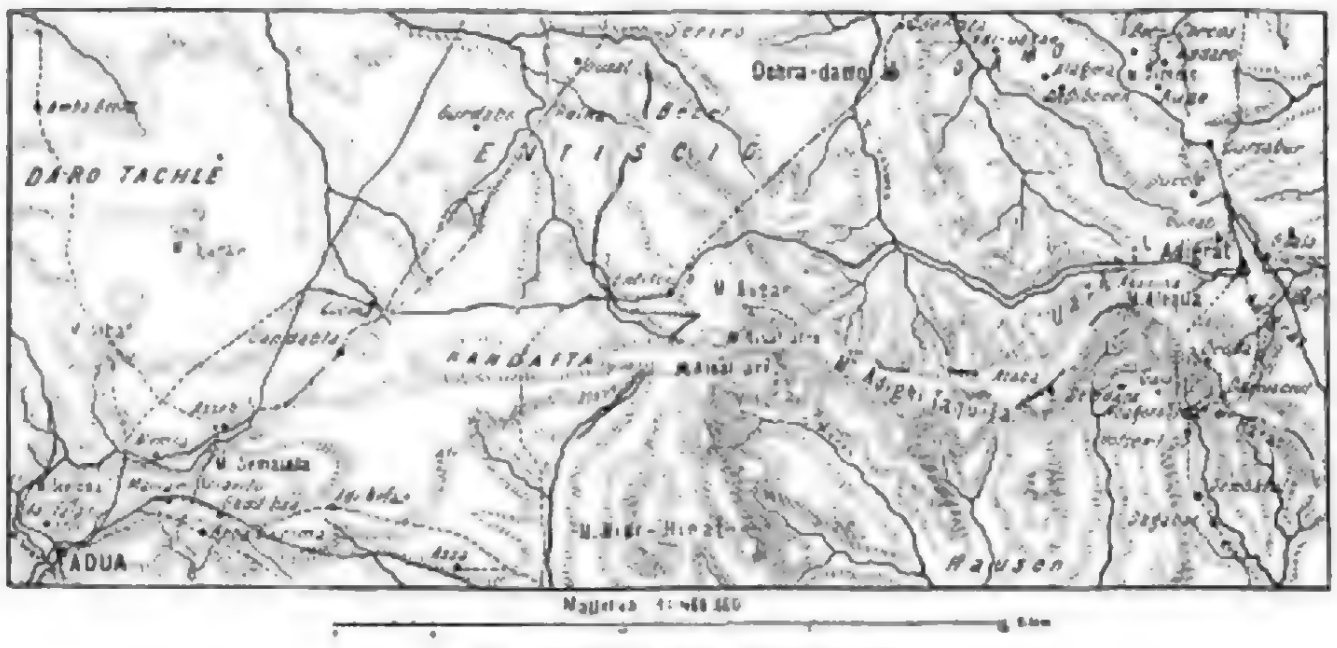

Orientirungskarte zur Schlacht bei Adua.

Patrouillenkampf bei Albertone, mit ihm Prinz Ascanio Ghigi, der zweite Sohn des päpstlichen Thronfolgers Fürsten Ghigi und der Prinzessin Aurelie geb. Sayn-Wittgenstein-Hohenstein-Ludwigsburg. Auch General Arimondi fiel, während er von einer Kuppe den Artilleriekampf seiner Brigade leitete. Die auf Seite der Abessinier stehenden Krieger von Amara, die grausam und viehisch sind, tödteten die Verwundeten und plünderten sie dann: den verwundeten Albertone wurden Hände und Füße abgeschnitten. Als der italienischen Truppen in Sagamith anlangten, waren sie in einem halbagonisirenden Zustand infolge des langen Nachtmarsches, bei dem sie durch die Reihen der Galla des Mariamet verrieth, wurden; hier wurden letztere durch die Brigade di Dreccard zurückgeschlagen. Ein anderer Theil der Flüchtigen langte in Adi-Kaje an, wo später auch die Generale Dabormida und Ellena eintrafen. Major Galli sammelte 1500 Mann, die er nach Abba Ada führte. Die Stärke der Abessinier wurde auf über 100000 Mann angegeben. Der Verlust der Italiener beziffert sich auf 4000 Todte und 2000 Mann Gefangene. Unter den Gefangenen befindet sich auch der heldenmüthige Vertheidiger von Makalle, Oberstlieutenant Galliano, der, durch einen Säbelhieb verwundet, mit 30 italienischen Offizieren nach Schoa gebracht wurde. General Baldissera, der unterm 22. Februar an Baratieri's Stelle zum Oberbefehlshaber über die italienischen Truppen in Afrika ernannt worden war, traf in Massaua ein, von wo er lange Drahtberichte einsandte, in denen er die Lage als ernst bezeichnete und Verstärkungen für bessere Kriegsvertheidigung stellte. Auch schilderte er die Lage von Adigrat als sehr ungünstig. Der Commandant dieses Forts, Major Prestinari meldete unterm 2. März, daß er dieses halten werde; er habe reichliche Munition und Lebensmittel für einen Monat, welche Frist er noch verlängern könne, wenn er die Rationen einschränke. Jedoch soll der Feind mit seiner Artillerie das Fort von den nahen Bergkuppen beherrschen können. Von Kassala wurden die gewöhnlichen Streifzüge derwischer Scharen gemeldet. Der italienische Transportdampfer Singapur, auf dem sich die Generale Heusch, Pallas und Garibaldi befanden, ging am 4. von Port Said nach Massaua ab; Kriegsrath folgten noch sechs Transportschiffe mit 3344 Soldaten dorthin.

General Oreste Baratieri.

Wegen des Verlaufes der Schlacht von Adua wurde General Oreste Baratieri, dessen Bildniß wir hier bringen, am 4. März zur Disposition gestellt. Was seinen Lebenslauf anlangt, so ist er am 15. November 1841 zu Gardone (Trient) geboren. Im Jahre 1860 nahm er am Zug der Tausend nach Sicilien theil, kämpfte 1866 mit Garibaldi in Tirol und trat dann in das italienische Heer ein. Als Oberst und Commandeur eines Jägerregiments kämpfte er 1887 bis 1889 mit der Expedition San Marzano in Eritrea. Als General Mandeln auf Urlaub ging, übernahm Baratieri Anfang Juli 1891 provisorisch die Leitung der Colonie, deren Gouvernement er acht Monate später wurde. Unter dem Ministerium Crispi begannen seine militärischen Erfolge. Am 17. Juli 1894 eroberte er Kassala, schlug am 13. und 16. Januar 1895 Ras Mangascha bei Coatit und Senafe, worauf er zum Generallieutenant befördert wurde. Am 25. März besetzte er Adigrat, kehrte am 26. Juli auf Urlaub nach Italien zurück, von wo er, allerthalben glänzend gefeiert, bis zum 16. September blieb. In Massaua wieder angekommen, marschirte er dem Ras Mangascha entgegen und besiegte nach dem Bericht von Debra Anlat die Höhen von Amba Alagi sowie ganz Tigre. Der Vormarsch der gesammten abessinischen Armee auf ihn zu Beginn des Winters weder ins Feld, und er vereinigte sich am 10. December v. J. in Adigrat mit den zurückgeworfenen Truppen des Generals Arimondi.

Als die Nachricht von der Niederlage bei Adua in Italien eintraf, entstand daselbst große Bestürzung und Aufregung. Das Ministerium Crispi gab seine Entlassung, die schließlich vom König angenommen wurde. Crispi pflog dies am 5. März der Deputirtenkammer an und theilte unter großem Lärm der äußersten Linken und der Galerie mit, daß die Minister zur Aufrechterhaltung der öffentlichen Ordnung bis zur Ernennung der Nachfolger auf ihren Posten bleiben würden. Im Senat gab er die gleiche Erklärung ab. Inzwischen war es in den fern Monte Citorio zunächst gelegenen Straßen zu Unruhen gekommen, sodaß die Polizei die Straßen räumen und Truppenabtheilungen die Zugänge absperren mußten. Auch erfolgten verschiedene Verhaftungen. Ferner wurden aus etwa 60 Städten tumultuarische Kundgebungen gemeldet, die zumeist von Radicalen hervorgerufen worden waren, die gegen Crispi und das Afrika-Unternehmen hetzten. Namentlich sandten diese in hervorragendem Maß in Parma, Turin und Mailand statt, wo Militär und Polizei von der Waffe Gebrauch machen mußten. Im übrigen galt die Lage in Italien für sehr ernst.

Die cubanische Frage im Weißen Hause zu Washington. — Die cubanische Angelegenheit, soweit sie das Verhältniß Spaniens zu den Vereinigten Staaten von Amerika betrifft, ist diesseit in ein acutes Stadium nicht eingetreten. Das Repräsentantenhaus nahm am 3. März mit 340 gegen 16 Stimmen den Antrag an, wonach die Aufständischen auf Cuba als kriegführende Macht anerkannt werden, sehte jedoch an die Stelle, demzufolge der Präsident sich den Ansprüchen für die Unabhängigkeit Cubas verwenden sollte, einen mildernden Beschluß, der die Zerstörung des Eigenthums auf Cuba bedauert und die Einführung einer auf Weltmarkt hervorgegangenen Regierung auf Cuba empfiehlt. Letztern nahm sodann der Senat nicht an. Darauf traten die Commissionen des Senats und des Repräsentantenhauses am 5. zu einer Berathung zusammen, in der an Stelle des Senatsbeschlusses derjenige des Repräsentantenhauses zur Annahme gelangte. Der Bericht über diese Einigung ging unverzüglich dem Senat zu, der hierüber am 9. berathschlagen sollte. Wie die madrider Zeitung „Dia" meldete, telegraphirte der spanische Gesandte der Vereinigten Staaten, Dupuy de Lôme, nach Madrid, daß Präsident Cleveland, solange er Präsident sei, sich weigere, die Aufständischen auf Cuba als kriegführende Macht anzuerkennen und zu intervenirem.

Aus Cuba. — Auf der Insel Cuba ist es noch nicht zu einer Entscheidung gekommen. Nach einer Depeschirung aus Habana hatte der spanische General Melegnizo einen Zusammenstoß mit den Scharen Maceo's bei Guisasso in der Provinz Habana. Die Generale Prat und Arolas berichteten, daß sie die Streitkräfte Martine Gomez' bei Habana geschlagen und zersprengt hätten, wobei deren Anführer Castillo schwer verwundet worden sei. Dagegen haben die Aufständischen im District der Vuelta de Abajo 13 Städte in Asche gelegt; die Städte San Juan und San Luis standen noch in Flammen, als die spanischen Truppen anlangten. Die Aufständischen räumten diese Städte und kehrten unter Gomez nach Mataguas und Puncetes zurück.

Mannigfaltigkeiten.

Hofnachrichten.

Prinz Albrecht von Preußen, Prinz-Regent von Braunschweig, und Gemahlin reisten am 8. März von Braunschweig nach Beuthen(Oder) ab.

Zur Feier des 50jährigen Militärdienst-Jubiläums des Prinzen Georg von Sachsen trafen am 7. März in Dresden ein Erzherzog Otto von Oesterreich, der Erbprinz von Sachsen-Meiningen und Prinz Ernst von Sachsen-Altenburg.

Prinz Albert von Sachsen war in Freiburg i. B., wo er studirt, am Scharlachfieber erkrankt, das einen normalen Verlauf nahm.

Die Wiedervertheilung des Großherzogs von Mecklenburg-Schwerin in Cannes macht Fortschritte. Der Appetit ist gut, die Kräfte kehren wieder, nur der Schlaf war noch nicht befriedigend.

Der Herzog von Sachsen-Coburg und Gotha traf am 1. März in London ein, wohin seine Gemahlin sich schon einige Tage vorher begeben hatte.

Prinzessin Therese von Sachsen-Altenburg kehrte am 3. März aus Oldenburg nach Altenburg zurück.

Die Fürstin-Mutter von Hohenzollern reiste am 5. März von Brüssel nach Sigmaringen zurück.

Nachdem in dem Befinden des erkrankten Fürsten Reuß ä. L. Anfang März eine Wendung zu entschiedener Besserung eingetreten war, meldete der ärztliche Bericht vom 7. März eine abermalige Verschlimmerung.

Die feierliche Beisetzung des in Gries bei Bozen verstorbenen Erzherzogs Albrecht Salvator von Oesterreich fand am 4. März in Wien statt.

Die Königin von England traf am 9. März die Reise nach Nizza an; sie wird längern Aufenthalt in Cimiez nehmen, wo sich die Prinzessin Beatrice mit ihren Kindern bereits befindet.

In Paris wird demnächst die Vermählung der Prinzessin Margarethe von Orleans, zweiten Tochter des Herzogs von Chartres, mit dem Major Grafen Patrice de Mac Mahon, Herzog von Magenta, dem ältesten Sohn des Marschalls, stattfinden. Die Braut ist 27, der Bräutigam 40 Jahre alt.

Prinz Waldemar, der jüngste der Söhne des Königs von Dänemark, der Gemahl der Prinzeß Marie von Orleans, ist an einem Geschwür im Halse lebensgefährlich erkrankt.

Festkalender.

Prinz Georg von Sachsen, Generalfeldmarschall, Generalinspecteur der 2. Armeeinspection und Befehlshaber des 12. (sächsischen) Armeecorps, beging am 9. März das Jubiläum seiner 50jährigen activen Angehörigkeit zum deutschen Heer unter lebhafter Antheilnahme aus allen Kreisen, namentlich aber der Angehörigen des Militärstandes. Schon am Tage vorher waren zu Dresden die an der Feier theilnehmenden fürstlichen Persönlichkeiten, die Abgesandten des Kaisers, des Prinz Regenten von Baiern, militärische Abordnungen u. s. w. eingetroffen. Sachsens Hauptstadt hatte reichen Flaggenschmuck angelegt. Am festlichen Tage früh wurde dem fürstlichen Jubilar vom Militärmusikchore vor dem prinzlichen Palais in der Jüngerstraße eine Morgenmusik dargebracht. Vormittags nahmen im Palais die Beglückwünschungen ihren Anfang, die nachmittags fortgingen werden. Kaiser Wilhelm ließ durch den Generaladjutanten Generallieutenant v. Viebahn ein beglückwünschendes Handschreiben überreichen, ebenso der Kaiser von Oesterreich durch den Erzherzog Otto. Eine Depesche des Königs Albert stellte den Prinzen Georg bei diesem festlichen Anlaß à la suite des Gardereiterregiments und des 1. sächsischen Feldartillerieregiments Nr. 12. Von den militärischen Deputationen sei in erster Reihe die von dem Kriegsminister v. d. Planitz geführte Armeedeputation genannt, die ein kostbares Ehrengeschenk, einen prachtvollen silbernen Tafelaufsatz (nach den Entwürfen des Geh. Hofrathes Prof. Dr. Auer zu Leipzig in 40 Kunstgewerbe- und kunstgewerblichen Werkstätten gefertigt) überreichte. Es folgten: der Corpsstab vom Jahre 1870/71, Deputationen der nichtsächsischen Regimenter, deren Chef der Prinz ist, eine Deputation vom Sächsischen Militärvereinsbund, die kommandirenden Generale des 6. und 8. Armeecorps, hohe französische Offiziere z. s. w., dann die sächsischen Staatsminister, die Präsidenten der beiden Ständekammern, das diplomatische Corps, der Präsident des Reichsgerichts und andere hervorragende Personen. Zur großen Paradeausgabe, die auf dem Theaterplatz vor sich ging, erschien Prinz Georg mit dem Erzherzog Otto, die Prinzen des Königshauses standen bei ihren Truppentheilen. Das Hoch auf den Jubilar brachte Generallieutenant v. Kirchbach aus. Im königl. Residenzschloß fand abends eine Galatafel zu 160 Gedecken statt. Den festlichen Tag beschloß eine Vereinigung in den Räumen des Königl. Belvedere, zu der der Kriegsminister die Einladungen hatte ergehen lassen, und der auch der König beiwohnte. Das Jubiläum des greisen fürstlichen Feldherrn wurde in allen sächsischen Garnisonen festlich begangen, in Leipzig durch militärischen Weckruf, Festgottesdienst in der Thomaskirche, Parolenausgabe auf den Augustusplatz und Arbeiten der Offizierscorps der verschiedenen Regimenter sowie der Offiziere des Bauhandwerkerbundes.

Dem gefeierten Ehrengast Prof. Dr. Bernhard Schmidt in Leipzig (Porträt und biographische Skizze s. vorige Nummer) überreichte an seinem 70. Geburtstag am 3. März der sächsische Cultusminister Dr. v. Seydewitz persönlich die Glückwünsche des Königs und der Staatsregierung sowie die Verleihung des Titels und Ranges eines Geheimraths. Eine Abordnung der Schüler unter Führung Prof. Dr. Lillmanns überreichte eine vom Bildhauer Seffner modellirte Büste des Jubilars. Im Auftrage der Medicinischen Gesellschaft überbrachte Geh. Medicinalrath Prof. Dr. Birch-Hirschfeld eine von Mitgliedern der Gesellschaft und ehemaligen Fachcollegen verfaßte Festschrift; für die medicinische Facultät erschienen die Geh. Medicinalräthe Prof. Dr. Ernstmann und Prof. Dr. Otto, für den ärztlichen Bezirksverein Hofrath Dr. Heinze. Die Glückwünsche des sächsischen Armeecorps, den Geheimrath Dr. Bernhard Schmidt als Generalarzt 1. Klasse à la suite des Sanitätscorps angehört, sprach Generallieutenant Frhr. v. Hodenberg aus, die des Sanitätscorps der von Dresden gekommene Generalarzt Dr. Jacobi. Am Abend des 3. März fand im Prunksaal des Deutschen Buchhändlerhauses ein stark besuchtes Festmahl zu Ehren des Gefeierten statt. Die akademische Jugend hatte dem verehrten Lehrer bereits am Vorabend ihre Huldigung dargebracht; die Künstler und andere Hörer der medicinischen Facultät hatten einen glänzenden Fackelzug veranstaltet, an den sich ein Festcommers im Buchhändlerhaus anschloß.

Arbeiterausstände.

Zum Ausstand der Holzarbeiter in Berlin wurde berichtet, daß am 5. März noch etwa 150 Personen in 32 Werkstätten die Arbeit nicht wiederaufgenommen hatten. — Die Schuhmacher der mechanischen Schuhwaarenfabrik von Leichner in Berlin legten wegen Maßregelung einiger Arbeitsgenossen die Arbeit nieder. — In Bremen legten in der Cigarrenfabrik von Klemtzusen etwa 300 Leute die Arbeit nieder, weil ein entlassener Sortirer nicht wiedereingestellt und einem andern Sortirer, dem man diese Entlassung schuld gab, nicht gekündigt worden war. Den Bemühungen des Fabrikantenvereins gelang indeß die friedliche Beilegung des Ausstands. — In Lauterberg a. H. traten die Arbeiter der Stahlfabrik von Haltenhoff u. Irmler wegen Lohnstreits in den Ausstand ein.

Der Ausstand im dresdener Confectionsgeschäft ist in der Hauptsache beendet. Dem Gewerbegericht gelang es, ein Abkommen zwischen den streitenden Parteien herbeizuführen.

Beendigt wurde der Ausstand der in der berliner Seidenhutfabrik von Mark beschäftigten Arbeiter durch Gewährung eines Stücklohn-Zuschlags. — Nachdem in Bochum die Schließung der Tuchfabrik von C. Lehmann's Witwe u. Sohn bereits erfolgt war, gelang es der Vermittlung des Gewerbe-Inspectors, einen Ausgleich herbeizuführen. Die Arbeit wurde am 2. März wiederaufgenommen. Ueber die Ursachen dieses Ausstandes sind mannigfach urtheilsähnliche Auffassungen verbreitet gewesen. Nicht wegen Lohnstreitigkeiten hatten die Weber die Arbeit eingestellt, sondern sie waren mit der Forderung ganz bedeutender Lohnerhöhungen an die Fabrikinhaber herangetreten, die diese nicht zu bewilligen vermochten, worauf die Leute plötzlich die Arbeit einstellten.

Im Kohlendecken von Dhan-Karwin hatte sich die Lage am 3. März gebessert. Fast in allen Gruben fuhr ein geringer oder kleinerer Theil der Arbeiter wieder ein. Es waren nur zwei bedeutende Ueberfallungen vorgekommen.

Der Ausstand in Verviers hat sich neuerdings auch auf die Spannerei von Alph. Chapuis in Hodimont ausgedehnt.

Digitized by Google

Albrecht v. Stosch, † am 29. Februar.

Nach einer Photographie von van Dolt in Breslau.

Joseph Ritter v. Lehnert, † am 29. Februar.

Nach einer Photographie von J. Löwy in Wien.

Albrecht v. Stosch.

Ein bedeutender Heerführer und Staatsmann der Gegenwart, der Königl. preußische General der Infanterie und Admiral à la suite des Seeoffiziercorps, Staatsminister a. D. v. Stosch, ist am 29. Februar in dem stillen, ebenumkränzten Oestrich am Rhein, wo er nach einer glänzenden Laufbahn der wohlverdienten Ruhe genoß, aus dem Leben geschieden.

Albrecht v. Stosch gehörte zu jenen seltenen Männern, die mit ihrem hellstrahlenden Geist jedes Gebiet durchdringen und überall, wohin man sie auch stellen möge, hervorragendes leisten. Hatte v. Stosch schon während des Deutsch-französischen Krieges, der ihm, beiläufig erwähnt, ein zerschmettertes Bein eintrug, als Generalintendant der gesammten deutschen Armeen erstaunliche Proben seines Organisationstalents abgelegt, so wurden diese weit übertroffen durch die beispiellosen Erfolge, die er als Chef der Admiralität in der Organisation der Flotte, also auf einem ihm bis dahin völlig unbekannten Gebiet, zu erzielen verstand. Als er nach Beendigung des Feldzugs am 1. Januar 1872 die seither als Anhängsel des Heers betrachtete ehemals preußische Flotte aus den Händen des Kriegsministers v. Roon übernahm, schuf er daraus in dem kurzen Zeitraum von nur elf Jahren eine vom Heer unabhängige stattliche deutsche Flotte, deren Schiffe noch heute, nachdem Stosch seit länger als zwölf Jahren aus dem activen Dienst geschieden ist, als recht brauchbar gelten.

v. Stosch vermehrte die Flotte, während er an der Spitze der Marine stand, um folgende Schiffe: die Hochseepanzer Kaiser, Deutschland und Hansa, die Panzerfahrzeuge Preußen, Friedrich der Große und Großer Kurfürst, die Panzer-Kanonenkorvetten Baden, Bayern, Sachsen und Württemberg, die Kanonenboote Mücke, Skorpion, Viper, Salamander, Biene, Basilisk, Chamäleon, Krokodil, Natter und Hyäne, die Kreuzerfregatten Bismarck, Prinz Adalbert, Leipzig, Nixe, Stein, Stosch, Moltke, Gneisenau, die Kreuzerkorvetten Vineta, Olga, Marie und Sophie, die Kanonenboote Iltis, Wolf,

Die Uniformirung der spanischen Armee und Marine. Originalzeichnung von R. Knötel. (Siehe den Leitartikel.)

Der italienisch-abessinische Krieg: Friedensunterhandlung zwischen dem Negus Menelik und dem italienischen Major Salsa im Lagerzelt Menelik's am 14. Februar.

Nach einer aus dem italienischen Lager gesandten Skizze gezeichnet von E. Zimmer

Die erste Beute. Nach einem Gemälde von Hermine Biedermann-Arendts. (Photographieverlag von Franz Hanfstängl in München.)

Habicht und Hyäne, die ehemalige Kaiseryacht Hohenzollern (jetzt Aviso Kaiseradler) sowie die Avisos Zieten, Blan, Blitz und Pfeil.

Unter Stosch's Oberaufsicht hat Prinz Heinrich von Preußen den wesentlichsten Theil seiner seemännischen Ausbildung genossen. Der damalige Kronprinz, der Vater des Prinzen, hatte in Stosch nicht nur einen tüchtigen General und Admiralitätschef, sondern auch einen weitblickenden Staatsmann mit gemäßigten Anschauungen erkannt und gewann ihn zum Freund und Vertrauten. In wie hohem Maße Stosch auch das Vertrauen des Kaisers Wilhelm I. besaß, mag daraus ersehen werden, daß er nach seinem Abschied im März 1883 als Admiral à la suite des Seeoffiziercorps und des 1. Seebataillons in der Rangliste weitergeführt wurde, eine einzig dastehende Ehrung, durch die der verdiente Chef der Admiralität in dauernder Verbindung mit der von ihm so wesentlich geförderten Marine blieb. Ihm zu Ehren erhielt die 1877 vom Stapel gelaufene Kreuzerfregatte den Namen Stosch, den sie heute noch mit Ehren trägt. Sie dient seit einigen Jahren der Ausbildung der Cadetten und befindet sich augenblicklich unter dem Commando des Kapitäns z. S. Thiele auf der Heimreise von Westindien. Mit dem preußischen Ministerpräsidenten und nachmaligen Reichskanzler Bismarck vermochte sich Stosch nur schwer zu verständigen. Er widersprach 1866 sowol wie 1870 der Zuziehung Bismarck's zu den Berathungen des Kriegsraths mit allem Nachdruck.

Albrecht v. Stosch war am 29. April 1818 zu Koblenz geboren und trat nach dem Besuch des Cadettenhauses 1835 als Secondelieutenant in das 29. Infanterieregiment. Wenige Jahre nach seiner 1850 erfolgten Beförderung zum Hauptmann wurde er in den Generalstab berufen, avancirte 1856 schon zum Major und 1861 zum Oberst. Den Feldzug von 1866 machte der inzwischen zum Generalmajor Beförderte als Obergquartiermeister der 2. Armee mit und wurde später Director im Kriegsministerium. Im Juli 1870 zum Generallieutenant befördert, leitete er während des Feldzugs als Generalintendant die Verpflegung sämmtlicher deutschen Armeen, war dann Chef des Stabs der Armee des Großherzogs von Mecklenburg-Schwerin und der Occupationsarmee in Frankreich, bis er am 1. Januar 1872 zum Chef der Admiralität ernannt wurde. In dieser Stellung stieg er 1873 zum General der Infanterie mit dem Rang eines Admirals auf, um dann am 22. März 1883 aus der Marine wie aus dem Staatsdienst überhaupt auszuscheiden.

F. Heine.

Joseph Ritter v. Lehnert.

Der am 29. Februar in Wien verstorbene Contre-Admiral Joseph Ritter v. Lehnert war einer der hervorragendsten Officiere der österreichisch-ungarischen Flotte, um deren Organisation auf technischem und wissenschaftlichem Gebiet er sich große Verdienste erworben hat. Am 2. Juni 1841 in dem damals noch österreichischen Mailand als Sohn eines Offiziers geboren, absolvirte er die kaiserl. Marine-Akademie. Auf einem kleinen Holzschiff machte er als Seecadet die Vertheidigung Venedigs gegen die auf eine strenge Blokade sich beschränkende französisch-italienische Flotte mit. Unter den Augen Tegetthoff's kämpfte er als Offizier tapfer bei Helgoland; als die Fregatte Schwarzenberg von den Dänen in Brand geschossen wurde und den Schornstein verlor, schwang sich Lehnert todesmuthig in das brennende Mastwerk, um die Flammen zu löschen. Auf dem Kanonenboot Reka erwarb er sich in dem glorreichen Seekampf bei Lissa durch seine kaltblütige Tapferkeit das Militärverdienstkreuz.

Jahlreiche wissenschaftliche und handelspolitische Expeditionen der österreichischen Flotte, die er mitmachte, haben in Lehnert ihren geistvollen Berichterstatter gefunden. Er ist der Verfasser der monumental angelegten, leider noch nicht abgeschlossenen „Geschichte der österreichischen Marine". Das letzte Jahrzehnt verbrachte er im Marine-Obercommando, in dem er die Leitung des Präsidialbureaus führte. In dieser Stellung hat er an der Seite des Admirals Sterneck sich große Verdienste um die Reorganisation der Flotte erworben, namentlich hat er auch das wissenschaftliche Streben im Officiercorps sehr gefördert, dessen Publicationen sich hohen Ansehens erfreuen.

Trotz seiner umfassenden organisatorischen, administrativen und schriftstellerischen Thätigkeit verblieb Lehnert stets in unmittelbarer Berührung mit dem praktischen Seedienst, in dem er sich ohne Zweifel glänzend bewährt haben würde, wenn nicht ein frühzeitiger Tod die auf ihn gesetzten Erwartungen vernichtet hätte. Im Präsidialbureau vom Corvettenkapitän zum Contre-Admiral emporgerückt, führte er bei den Flottenübungen zeitweilig die seinem jeweiligen Rang entsprechenden Schiffscommandos, wobei er sich stets als ein hervorragender Führer und als Meister der modernen Seetaktik bewährte, zu deren Schöpfern er zu rechnen ist. Die glänzende Abwehr des nächtlichen Angriffs einer Torpedoflotte auf das von ihm commandirte Panzerschiff Kaiser Max erregte geradezu Aufsehen. Vor zwei Jahren war er Commandant der Uebungsescadre und führte als solcher den Commodoretitel. Im Auftrag des Kaisers geleitete er als kaiserlicher Specialgesandter den Chedive Abbas zur Thronbesteigung nach Kairo. Lehnert hat vieles geleistet und noch größeres versprochen. Er war der Typus des modernen Seeoffiziers, ein Seemann vom Schlage der Tegetthoff und Sterneck. Den Lorber, der ihm winkte, sollte er nicht pflücken.

Vom italienisch-abessinischen Krieg.

Eine Friedensunterhandlung mit Menelik.

Seit dem Tage, an dem der Negus den tapfern Oberstlieutenant Galliano mit seinen Braven nach dem italienischen Lager Baratieri's entließ, war bei jeder sich darbietenden Gelegenheit Kehreim Menelik's: „Lassen wir es an den Lorbern von Amba Alagi und Makalle genug sein; machen wir Frieden!" Freilich hatte und hat der äthiopische König der Könige nur den Frieden unter Bedingungen im Sinne, wie er sie vorschlagen wird. Jedenfalls aber wollten die Italiener nicht den Vorwurf auf sich laden, daß sie den Kampf gewollt hätten, wo der Friede zu einem Preise hätte erkauft werden können, der der Ehre nicht zuwiderlief. Gegen Mitte Februar schickte General Baratieri, hierzu vom römischen Cabinet bevollmächtigt, den Major Salsa in das Lager der Schoaner, um Menelik's Anerbietungen entgegenzunehmen. Major Salsa, der sich bei seiner großen diplomatischen Taktes erfreut, war dabei von Hauptmann Angherà begleitet. Ras Makonnen, der Siegreiche des Negus und dessen leiblicher Vetter, war angeblich durch Krankheit verhindert, den italienischen Unterhändlern bis an die äußersten Grenzen des abessinischen Lagers entgegenzukommen, doch hatte sich der Alterego des äthiopischen Kaisers dazu aufgerafft, an der Spitze seiner Leibwache die Officiere Baratieri's vor seinen Zelten zu empfangen. Nach der üblichen Begrüßung ließ der Ras den Italienern ein Mahl und Erfrischungen anweisen. Am Morgen darauf — es war der 14. Februar — begaben sich Salsa und Angherà unter dem Geleit einer starken Ehrenwache zum Negus. Auf dem ganzen Wege dahin wurden die beiden Officiere zwar mit großer Ehrerbietung, aber doch ebenso mit sichtlicher Ehrerbietung behandelt. Der Major hatte hinreichend Takt gehabt, sich davon zu überzeugen, daß die Feinde mit der Umsicht von Strategen ersten Ranges geradezu fast uneinnehmbare Stellungen hatten, auch war ihm nicht entgangen, daß soeben ein mächtiges Corps zur Verstärkung eingetroffen war. Beim Eintritt der Gesandtschaft in das Zelt des Großkönigs stand der Negus hoheitsvoll aufgerichtet, umgeben von sämmtlichen Ras, die in ihren prunkvollen und ernster, würdevoller Haltung verharrten. Schwere, mantelartige Gewänder, die sogar der Polsterung mit erhabenen Farben der unterjochten Zigur Menelik's das Ansehen einer Rüstung gaben. Von jeher haben die orientalischen Herrscher an dem Drapirung Gefallen gefunden, wie schon die Darstellungen altägyptischen Reliefs darthun. Salsa begrüßte Menelik im Namen des Königs von Italien, wonach ihm der Schoaner die Hand bot. Menelik beschränkte sich vorläufig auf eine kurze Ansprache und verschob die eigentliche Verhandlung auf später. Dann gaben Salsa die Vorschläge des Königs entgegenzunehmen, die ihm und seinem Begleiter auf Geheiß des Negus von Mann das Geleit bis an den Vorposten. Die Bedingungen Menelik's waren für Italien nicht annehmbar; sie mußten zurückgewiesen, die Friedensverhandlungen waren damit auf Stillstand abgebrochen; der Krieg hatte seinen Fortgang.

L. M.

Ueber Kletterschulen in deutschen Mittelgebirgen.

Von allen denen, die im Sommer Hochtouren unternehmen, wohnt der weitaus größte Theil nicht im Hochgebirge. Nur wenige Wochen eilt der Bergsteiger auf die Alpen, um in der Pracht der Berge sein Herz zu erfrischen, seine Lust in eisiger Luft sowie die Fels- und Schneetriften zu erklimmen. Aus dem Flachland, dumpfigen Städten, vom Studirtisch, aus Geschäft und Fabrik fährt ihn der Schnellzug mitten ins Gebirge. Zu kurz bemessen ist die freie Zeit, gleich der erste schöne Tag will benutzt werden, wer weiß, wie lange wir noch gut Wetter haben; drum hinauf zu der strahlenden Jungfrau, dem edlen

Digitized by Google

Mönch zum Trotz, hinauf auf den steilen Zwölfer, den „königlichen“ Schuster und die so unnehmbar scheinenden Drei Zinnen! — Doch der stolze Muth sinkt bald; das Rückgrat ist noch steif vom Arbeitstisch her, die Finger sind die leichte Feder gewohnt, und der Fels verwundet die linkisch zufassende Hand. Das Auge muß sich erst wieder gewöhnen, rasch einen Ueberblick zu gewinnen, sich schärfen für jeden Anhaltspunkt, und Hand und Fuß müssen die gefundenen Griffe und Tritte schnell und richtig zu verwerthen lernen. So verursachen uns jedes Jahr die ersten Touren oft die meiste Mühe, auch wenn sie verhältnißmäßig leicht sind, bis wir uns dann wieder eingelebt haben, schwierige Stellen leicht, ja oft spielend überwinden können und — wieder nach Hause zurück müssen.

Und wo sollen wir die Uebung erlangen, wenn nicht im Hochgebirge selbst? höre ich viele fragen. — Sehr nahe oft, an allen Ecken, Enden und Mittelpunkten deutscher Länder und Ländchen; im Riesengebirge, Erzgebirge, in der Sächsischen Schweiz, im Harz, Taunus, in der Eifel, den Vogesen und dem Schwarzwald u. s. f.; überall finden wir Felspartien mit Felsthürmen, Graten, Wänden und Kaminen mit guten und schlechten Griffen, festem und brockligem Gestein, gar nicht zu reden von den Tummelplätzen, wie sie die münchener, wiener oder grazer Touristen in den Voralpen besitzen.*) Die dresdener Alpenclubisten haben die Sächsische Schweiz, wo besonders der Falkenstein prächtige Gelegenheit zur Uebung bietet. Ebenso die „Klettergärten“ oder „Kletterschulen“ der karlsruher, badenbadener, freiburger und straßburger Kletterer.

Ein fertiger Hochtourist wird durch solche Uebungen niemand, aber in den meisten Arten alpiner „Technik“ kann er sich in hohem Grade vervollkommnen. Da lernen wir an senkrechten Wänden hinaufklimmen, uns an schmalen Felsbändern entlang schieben oder uns durch glatte Kamine emporarbeiten; wir lernen mit dem Seil umgehen, den Nachfolgenden Hülfe geben, beim Abstieg uns selbst abseilen; ganz nach Belieben können wir die Anforderungen an Ausdauer und Geschicklichkeit steigern. Wir gehen im Frühjahr, Sommer, Herbst und Winter, klettern auf warmem wie kaltem, verwittertem wie mit Neuschnee bedecktem Fels.

Aehnliche Verhältnisse aufzufinden, wie sie uns Schnee- und Eisberge bieten, fällt schon schwerer; aber auch dazu finden wir im Winter prächtige Gelegenheit, zumal uns durch den Schneeschuh alles offen steht. An Bergen, wie Brocken, Feldberg, Belchen u. a., gibt es steile Schneehänge zu überwinden, oft meterhohe Schneewächten zu durchschlagen, und wenn das Frühjahr naht, gewähren die verrissen Rinnen und Runsen treffliche Uebungsplätze zum Gehen mit Steigeisen, Lernen von Stufenschlagen und Anwendung des Seils. Ja, wir finden eigentlich alles außer Gletscherspalten, und die Höhe der Steilabfälle ist oft so beträchtlich, daß man sich mit der Zeit selbst zur Schwindelfreiheit erziehen kann.

Aus dem Mitgetheilten kann der Laie ersehen, daß der alpine Sport auch außerhalb der Alpen treffliche Vorbereitung finden kann. Der Anfänger lernt, der Geübte bleibt in Uebung und vervollkommnet sich. Aus der Vergrößerung der Uebung aber erfolgt eine Verminderung der subjectiven Gefahren, d. h. der Gefahren, die in uns liegen, in unserer Unerfahrenheit und Ungeschicklichkeit. So können die Unglücksfälle in den Alpen durch die Kletterschulen vermindert werden, und diese selbst werden außerdem wie die Turnplätze eine Quelle der Kraft und Gesundheit.

Wilh. Paulcke, Freiburg i. B.

*) Vgl. Text „Hochtouren“. Druck von W. Schultze.

Joseph Munsch.

In Joseph Munsch ist ein liebenswürdiger und feinsinniger Künstler zu Grabe getragen worden. Von Historienbildern großen Stils ausgehend, war er im Laufe seiner Entwicklung bei der feinen, ansprechenden Genremalerei gelandet, auf deren Gebiet er als ein Meister galt und allenthalben, auf allen Kunstausstellungen des In- und Auslandes gern begrüßt und warm verehrt wurde. Ein geborener Oesterreicher (geb. 1852 zu Linz), erhielt er seine künstlerische Ausbildung in München, das ihm zur zweiten Heimat wurde, wo er auch am 28. Februar d. J. mitten im freudigsten Schaffen einer Lungenkrankheit erlag. Er besuchte auf der münchener Akademie drei Jahre lang (1853 bis 1856) die Klasse von Prof. Philipp Foltz; dann trat er schon, mit Beifall von der Kritik begrüßt, mit einem groß componirten Bilde vor die Oeffentlichkeit, das die Ankündigung des Todesurtheils an Konradin und Friedrich von Baden darstellte. In demselben Geiste führte er mit gleich sorgfältiger Behandlung noch mehrere große Historienbilder aus, von denen hier nur sein „Rudolf von Habsburg an der Leiche Ottokar's von Böhmen“, sein „Herzog Alba auf dem Schlosse von Rudolstadt“ und die „Ermordung des Herzogs von Guise“ genannt sein mögen. Durch diese Gemälde, die den Anforderungen jener Tage — in den sechziger Jahren — in vollem Maß entsprachen, schien er geeignet, an der Bildergalerie mitzuwirken, die die Ausstellungssäle des Bairischen Nationalmuseums schmücken sollte. Mit Geschick hat er die drei ihm anvertrauten Stoffe — den „Pilgerzug des Grafen Ekkehart von Scheyern nach Palästina“, eine „Scene aus dem Bauernkrieg“ und „Herzog Wilhelm V. als Armenvater“ — in seinen großen Fresken bewältigt; ein viertes Bild, das er nach dem Carton des verstorbenen Adam Huber auszuführen hatte, gab ihm Gelegenheit, in schöner Weise seine hochherzige Gesinnung zu bewähren, indem er auf jeden Entgelt zu Gunsten der Hinterbliebenen seines Freundes verzichtete.

Künstlerisch fruchtbarer als diese Aufträge auf dem Gebiet der Historienmalerei war seine Hinwendung zum Genre, wohin ihn die richtige Erkenntniß seiner eigentlichen Begabung führte. Hier bewährte er eine außerordentlich glückliche Hand in der Wahl ansprechender Stoffe und bildete sich zu einer Feinheit der Farbengebung und Sorgsamkeit der Durchführung aus, die ihn zu einer selbständigen künstlerischen Persönlichkeit machen, während ihn vorher die akademische Schulung und Tradition doch einigermaßen einengte. Mit großer Frische sind Scenen, wie die „Einquartierung in einem fürstlichen Schlosse“, das heitere „Concert“, die ungeschickten „Rekruten“ oder der prächtige „Brautzug“, aufgefaßt; auf sein eigenstes Gebiet aber gelangte er, als er sich fast gleichzeitig mit Anton Seitz dem feinen Cabinetstil zuwandte, in dem er einen ehrenvollen Platz errang. Die dankbarsten Stoffe lieferte ihm auf diesem Gebiet das vorige Jahrhundert, das in seinem Rococo den zierlichsten Rahmen für die intimsten malerischen Wirkungen abgibt und mit seinen klugen Schongeistern und eleganten Cavalieren einen feinen Kopf wohl zu fesseln vermag. Die tadellose Sauberkeit der Zeichnung wie die geschmackvolle Verwendung pikanter Farbenwirkungen hoben dem verstorbenen deutschen Kleinmeister seine achtbare Stellung selbst neben Meissonier, den er an Wärme der Auffassung vielleicht übertraf. Und er besaß auch, was jenem fehlt, deutschen Humor, den er gern den köstlichen Veranstaltungen seiner Freunde in „Jung München“ und der „Tafelrunde“ zur Verfügung stellte. Davon geben reizvolle Tuschkarten und Schattenbilder Zeugniß, und so bleibt er unvergessen als ein wackerer Künstler von ernstem Streben und tüchtigem Können, dessen liebenswürdiger Charakter ihn aber auch als Menschen denen, die ihn kannten, werthgemacht hat.

Joseph Munsch, † am 28. Februar.

Nach einer Photographie von Jos. Berd in München.

Der Landesverrathsproceß gegen Schoren und Genossen vor dem Reichsgericht.

In der verflossenen Woche verhandelte der vereinigte 2. und 3. Strafsenat des Reichsgerichts unter dem Vorsitz des Senatspräsidenten v. Meiß gegen drei Männer mit deutschen Namen, die beschuldigt waren, militärische Geheimnisse an andere verrathen oder wenigstens Versuche gemacht zu haben, dies zu thun.

Der Hauptangeklagte, der 34 Jahre alte Ingenieur Paul Schoren, ist allerdings kein eigentlicher Deutscher. Er ist in Grevenmacher in Luxemburg geboren und hat seine Studien in Paris gemacht, aber die beiden Mitangeklagten sind vollblutige Deutsche. Es sind dies der Lieutenant a. D. Ludwig Pfeiffer, geboren 1859 in Weizungen bei Neustadt a. d. Haardt, zuletzt in Berlin wohnhaft, und der 1869 in Halle geborene und zuletzt in Magdeburg angestellt gewesene Buchhalter Paul Ringhauer.

Schoren unterhielt, wie festgestellt worden ist, Beziehungen zu solchen französischen Kreisen, denen die Erlangung militärischer Geheimnisse fremder Länder erwünscht ist. Er war von 1890 bis 1893 auf dem Grusonwerk in Magdeburg-Buckau, das jetzt bekanntlich Hrn. Krupp in Essen gehört, als Ingenieur angestellt, nahm dann ein Engagement bei einer Maschinenfabrik in Braunschweig an und siedelte als deren Vertreter zunächst nach Brüssel über, dann im Jahre 1894 nach Paris, wohin jene Fabrik ihre Filiale verlegt hatte. In Brüssel trat Schoren mit einem gewissen Emil Reutter in nähere Beziehungen, der dort ein Tuch- und Fahnengeschäft betrieb, „nebenbei“ aber im französischen Kriegsministerium zu Paris ein- und ausging und, wie es heißt, auch Artikel über militärische Angelegenheiten für belgische und französische Blätter schrieb. Auf Veranlassung dieses Hrn. Moutier suchte sich Schoren auf seinen späteren Reisen in Deutschland geheime militärische Nachrichten zu verschaffen. Den Ingenieur Karl Puff in Essen, den er von seiner früheren Stellung bei Krupp her kannte, bewog er unter allerlei Versprechungen, nach Brüssel zu kommen, und stellte ihm dort den Reutter als „Monsieur Maréchal“ vor. Dieser machte dem Puff bedeutende Gehaltsversprechungen für den Fall, daß er ihm über neue deutsche Feldgeschütze, über die Anordnung der deutschen Feldartillerie, über Geschütze, die zur Zerstörung der französischen Sperrforts geeignet sein sollten u. s. w. richtige Angaben machen könne. Puff ging zunächst scheinbar auf dieses Anerbieten ein, brach dann aber seine Beziehungen zu Schoren und Moutier ab. Auch mit dem Ingenieur Paul und dem Buchhalter Plewka in Essen, der er vom Grusonwerk her kannte, suchte Schoren ähnliche Verbindungen anzuknüpfen, aber gleichfalls ohne Erfolg. Es ist anzunehmen, daß durch Puff, Paul und Plewka die maßgebenden Kreise auf das Treiben Schoren's aufmerksam geworden sind, sodaß es schließlich gelang, am 18. September v. J. diesen auf dem Bahnhof in Köln zu verhaften, als er gerade seine Geliebte, die unverehelichte Margarethe Richter aus Magdeburg, erwartete.

Der zweite Angeklagte, Pfeiffer, war früher bairischer Ingenieurpraktikant. Zuletzt war er als Vertreter der pilsener Maschinenfabrik von Ritter v. Skoda in Berlin thätig.

Ueber den Proceß selber läßt sich, da er unter Ausschluß der Oeffentlichkeit verhandelt wurde, nicht viel sagen. Er fand statt in dem großen Practsaal des neuen Reichsgerichtsgebäudes, der für Plenarversammlungen sowie für Hoch- und Landesverrathsprocesse bestimmt ist. Am 2., 3. und 5. März wurde die Beweisaufnahme erledigt, während am 6. die Plaidoyers stattfanden. Das Urtheil wurde am 7. März berathen und am 9. März Nachmittag 5 Uhr verkündet.

Der Angeklagte Schoren wurde wegen eines versuchten Verbrechens gegen §. 1 des Reichsgesetzes vom 3. Juli 1893, betreffend den Verrath militärischer Geheimnisse, in einem Fall sowie wegen versuchten Verbrechens gegen §. 3 des erwähnten Gesetzes in drei Fällen zu sieben Jahren Zuchthaus und zehn Jahren Ehrverlust verurtheilt; auch wurde auf Zulässigkeit der Polizeiaufsicht erkannt. Dagegen wurde er eines weiteren Versuchs des Verbrechens gegen §. 3 für nicht schuldig erachtet und insoweit freigesprochen.

Pfeiffer wurde wegen Vergehens gegen §. 3 des angeführten Gesetzes zu zwei Jahren Gefängniß verurtheilt, dagegen eines Verbrechens gegen §. 1 für nicht schuldig erachtet und insoweit freigesprochen.

Ringhauer endlich wurde wegen Beihülfe zum Versuch eines Verbrechens des Angeklagten Schoren gegen §. 3 zu einem Jahr Gefängniß verurtheilt, dagegen von der weiteren Anklage aus §. 1 freigesprochen.

Aus der Urtheilsbegründung ist hervorzuheben, daß es bezüglich des Verraths an Frankreich ersichtlicherweise beim Versuch geblieben ist. Was Pfeiffer betrifft, so ist er dringend verdächtig gewesen, auch an Schoren militärische Geheimnisse verrathen zu haben. Weil aber ein Beweis dafür fehlt, was er wirklich an Schoren verrathen haben mag, so hat insoweit die Freisprechung erfolgen müssen. Anderes gestaltet sich aber die Sache, soweit die Berichte in Frage kommen, die Pfeiffer an seinen Chef, den Fabrikanten Ritter v. Skoda in Pilsen, erstattet hat. In diese Berichte hat er Sachen aufgenommen, die im Interesse der Landesvertheidigung geheimgehalten werden mußten. Der Angeklagte meinte, er habe nur aus commerziellen Gründen im Interesse seines Chefs gehandelt. Er hat mal nicht das Bewußtsein gehabt, daß er durch Mittheilung der Berichte an Ritter v. Skoda fernerstehenden die Sicherheit des Deutschen Reichs gefährdete. Er konnte unter den obwaltenden Umständen zu der Meinung gelangen, daß bei der Stellung Deutschlands zu Oesterreich-Ungarn eine Gefahr nicht gegeben sei.

Todtenschau.

Wilhelm Emanuel Backhaus, Dichter und Schriftsteller auf socialpolitischem und philosophischem Gebiet, am 28. März 1820 zu Petersdagen geboren, † in Bremen zu Ende Februar.

Friedrich Bollmann, Professor, namhafter Sanskritforscher, † in Wiesbaden am 29. Februar, 90 Jahre alt.

Dr. Franz Armand Budl, Reichsrath der Krone Baiern, Gutsbesitzer und Mitinhaber der bekannten Steinfirma F. X. Budl in Dedesheim, von 1871 bis 1899 Vertreter des pfälzischen Wahlkreises Homburg-Kusel im deutschen Reichstag, dessen Vicepräsident er von 1887 bis 1890 war, eins der hervorragendsten Mitglieder der nationalliberalen Partei und sehr verdient um [illegible], † am 2. August 1837 zu Ettlingen geboren, † in Dedesheim am 5. März. (Porträt s. „Münch. Ztg.“ Nr. 2518 vom 26. November 1892.)

Joseph Conradi, ehemaliger Regisseur und namhafter Heldentenorist, 1844 zu Frankfurt a. M. geboren, † in Rheydt am 24. Februar.

Ferdinand Ritter v. Kretschner, k. k. Regierungsrath und gewesener Bauhauptmann in Wien, der Erbauer des neuen Hofburgtheaters, Mitglied der wiener Akademie der bildenden Künste, 1831 zu Wien geboren, † daselbst am 3. März.

Joseph Ritter v. Pehnelt, k. u. k. Contre-Admiral, Vorstand der Hydrographischen Abtheilung der Marinesection des österreichisch-ungarischen Reichskriegsministeriums, einer der hervorragendsten [illegible] der österreichischen Kriegsmarine und Verfasser verschiedener Nautenwerke, am 2. Juni 1841 zu Mailand geboren, † in Wien am 29. Februar. (Porträt und Nekrolog s. S. 304 u. 306.)

Alph. Leroy, ehemaliger Professor der Philosophie in Lüttich, um die Hebung der wallonischen Literatur bemüht, † daselbst am 3. März, 74 Jahre alt.

Ludwig Wagler, ausgezeichneter [illegible] und Theatermaler in München, dessen [illegible] im Münchner Cabinet gehaltene Bilder [illegible] den Cyklus „Deutsche Meistersinger“ eintragen, 1832 zu Linz geboren, † in München am 28. Februar. (Porträt und Nekrolog s. voriges Heft.)

Said Pascha, einer der ältesten türkischen Marschälle, † in Konstantinopel laut Meldung vom 28. Februar.

Karoline Auguste Fischer, österreich's Henriette Prinzessin v. Schönaich-Carolath, am 27. Juni 1848 zu Saabor i. Schl. geboren, † daselbst am 4. März.

P. Strelbert, ein Mathematiker, der sich durch seine bekannten Arbeiten auf dem Gebiet der Zahlentheorie rühmlich bekannt gemacht hat, † vor kurzem in Bremen.

Franz Stolitz, Glasfabrikant, um die Hebung der österreichischen Glasindustrie verdient, † in Wien am 2. März.

Karl Graf v. Talleyrand-Perigord, früherer französischer Botschafter, † in Nizza am 29. Februar.

Alexander Latischew, lettisch-russischer Wirkl. Staatsrath und Generalconsul von Palermo, † in Wien am 4. März.

Peter Alexandrowitsch Tscherewin, russischer Generallieutenant und Generaladjutant des Zaren, unter Alexander II. zuerst Gouverneur des kaukasischen Gebiets, dann Gehilfe des Chefs der 3. Abtheilung, unter Gehilfe der Minister des Innern Grafen Loris Melikow, stets vor die Sicherheit der Person des Kaisers wachend, † in St. Petersburg zu Anfang März.

Adr. v. Mangenheim, Major, Adjutant des Herzogs von Ujest und Intendant des gräflich-Hochbergschen Hoftheaters, † in Ujest am 3. März.

Anton Frhr. v. Wiplinger, österreichisch-ungarischer Vice-Admiral, [illegible] Präsident der Prüfungscommission in Pola, der Organisator des österreichischen Torpedowesens, in der Schlacht bei Lissa Commandant des Panzerfregatte Don Juan d'Austria, † in Pola am 3. März im 71. Lebensjahre.

Der Landesverrathsproceß gegen Paul Schoren und Genossen vor dem Leipz

Reichsgericht zu Leipzig. Originalzeichnung von E. Limmer.

Biographischer Kürular- und Festkalender.

März.

2. 1746 † Johann Friedrich Schmidt in Gotha. 1770 an Stabsrath in Weimar berufen. Lebte in Gotha. Dichter. Übers. aus Kinderschriften, aus Hindostan des Hitopadesa. Schrieb: „Kurzgefaßte Grundsätze und Empfehlungen aus der Heiligen Geschichte" (Altona 1756); „Lehre der Heil. Jungfrau Clara" (Gotha 1761) u. v. a. m.

6. 1796 † Guillaume Thomas François Raynal in Chuilly bei Paris, am 12. April 1713 zu Saint-Geniez (Dep. Aveyron) geboren. Schriftst., dessen berühmtestes Werk die „Histoire philosophique et politique des établissements et du commerce des Européens dans les deux Indes" (2 Bde., Paris 1770), zu welchem Jos. Mich. Diderot (s. d.) die Einleitung und Holbach (s. d.) Supplemente beigesteuert haben soll. Außerdem schrieb er: „Tableau de l'Amérique septentrionale" (3 Bde., Amsterdam 1781); „Essay sur l'administration de St. Domingue" (Paris 1785); „Histoire du commerce de Hollande" (1782); „Révolution de Genève" (Neufchâtel 1783).

9. 1746 Franz Georg Karl Graf, seit 1803 Fürst v. Metternich geboren, † 11. April 1818. Letzter deutscher Reichsadel. Vater des berühmten österreichischen Staatskanzlers Clemens Wenzel Fürst v. Metternich. Ausgabe unter anderem als kaiserl. Kriegs-Commissarius beim Kaiserlichen Feldcommissariat 1777 bis 1779.

11. 1736 Johann Ludwig Casper zu Berlin geboren, † daselbst am 24. Februar 1864. Patriarch der Heilkunde, ausgezeichnet von der ganzen ärztlichen Welt verehrt. Schrieb: „Praktisches Handbuch der gerichtlichen Medicin" (2. Aufl. von Hirsch 1861), u. a.

13. 1636 Pierre François Arnaud Frédéric, Herzog v. Richelieu zu Paris geboren, † am 8. August 1788. Marschall von Frankreich, unter Ludwig XV. zu diplomatischen Missionen benutzt. Focht mit Erfolg im Krieg und in Italien gegen die Österreicher.

13. 1796 Karl Ullmann zu Eglosheim in der Pfalz geboren, † am 13. Januar 1865 in Karlsruhe. Protestantischer Theolog der Vermittelungstheologischen Richtung. Später Prälat und Präsident des Oberkirchenrathes in Karlsruhe. Schrieb: „Gregorius von Nazianz" (2. Aufl. 1867); „Reformatoren vor der Reformation" (2 Bde., 2. Aufl. 1866); „Ueber die Sündlosigkeit Jesu" (2. Aufl. 1863), „Das Leben des Christenthums" (5. Aufl. 1868), u. A.

15. 1728 Friedrich Jakob Schmidt-Phiseldeck zu Clausthal im Fürstenthum Hildesheim geboren, † am 16. Juni 1800 in Wien. Historien- und Landschaftsmaler Kaiserlicher Kammermaler. Von seinen vielen Bildern sind zu nennen: „Kaiserschlacht" (Carolinen d. 6. 1758); „Trauung oder ausländische deutsche Gesandtschaft" (Oberon 1763); „Kurfürst besiegt Wetterstrahl" (2. Aufl., Darmstadt 1837); „Gemälde der sonderbaren und interessanten Gebräuche" (3 Bde., Berlin 1800 bis 1804; 2. Aufl. Leipzig 1808—1809; 3. Aufl. 1823—1824); „Das Leben des Ritters Gluck" (3 Bde.). (Portrait und Biographie s. Nr. 111 der „Illustr. Ztg." vom 16. März 1843.)

17. 1846 † Friedrich Wilhelm Bessel in Königsberg, am 22. Juli 1784 zu Minden geboren. Professor der Astronomie in Königsberg. Gab folgende Werke heraus: „Astronomische Beobachtungen" 1815 bis 1844; „Astronomische Untersuchungen" 2 Bde., 1841 bis 1842); „Populäre Vorlesungen über wissenschaftliche Gegenstände" (Vorlesungen von Ehlers 1848; a. d. Nachlaß von Baeyer; 2. Aufl. 1868); „Abhandlungen" (3 Bde., Leipzig 1875—1876).

22. 1766 Ludwig Philipp Hahn zu Leipheim in der Pfalz geboren, † 1837 in Zweibrücken. Kammerdirektor daselbst. Dramatischer und lyrischer Dichter. Schrieb die Textbücher: „Der Schwur zu Pilar" (Mainz 1800); „Graf Emil v. Kirchberg" (Leipzig 1801); „Robert v. Hohenstein" (ebenda 1806); ferner „Deutsche Gedichte" (ebenda 1796).

27. 1746 Michael Denis in Rinnerzell (Innviertel) geboren (in Schriften) geboren, † 1807 in Wien. Schwäbischer Dichter. Bibliothekar. „Elegy of the death of Mr. Hoon"; „Ahnen"; „Lachesinnen", eine Ironie u. a. Seine Gedichte sah Lagen heraus als „Poems on several occasions" (Dublin 1770).

31. 1596 René Descartes (gewöhnlich Renatus Carteisius genannt) zu La Haye in der Touraine geboren, † am 11. Februar 1650 in Stockholm. Begründer der neuern Philosophie, auch Mathematiker, Astronom und Physiker. Schrieb: „Meditationes de prima philosophia" (1641) und „Principia philosophiae" (1644). Seine Briefe (11 Bde.) erschienen 1826 und 1828 in Lateinischer und 1824 bis 1826, von Cousin besorgt, in französischer Sprache. Uebersetzungen seiner Hauptschriften ins Deutsche besorgten Anna Pillard (1863) und Erdmann (1870).

Culturgeschichtliche Nachrichten.

Kirche und Schule.

— Der Berliner Lokalverein des Evangelisch-kirchlichen Hilfsvereins hielt seinen 6. Jahresbericht im Druck erscheinen, der zur 1886 ein erfreuliches Wachsthum der Thätigkeit des Vereins feststellt, was der unermüdlichen Hilfsarbeit der Kassirin und dem Umstand zuzuschreiben ist, daß solche praktische Aufgaben christlicher Liebesarbeit in Angriff genommen wurden, die noch nicht genügend berücksichtigt waren. Voran standen in dieser Beziehung die Pflegestationen für häusliche Krankenpflege verbunden unter den Diakonissinnen. Ihre Zahl ist auf 13 und 90 Diakonissen aus zwölf Mutterhäusern bereits Stationen angewachsen. Bei jeder Pflegestation steht ein Geistlicher der leitenden Gemeinde betreffend zur Seite. Daneben wurde auch die sonstige Armenthätigkeit eifrig fortgeführt. Unter anderen lief sich der Verein die Mühe nicht verdrießen, für das Ostergeschäft während einiger Abendstunden, verbunden mit kurzen Abendandachten, erfolgreich weiter anzuleiten sein.

— Der großherzogl. Kirchenrath in Weimar hat die von entschiedener Seite gegen den Diakonus Paul Gerau daselbst wegen Irrlehre erhobene Beschwerde abgewiesen. Dem angegriffenen Geistlichen, der in seiner Gemeinde sehr beliebt ist, war schon vor der eine sehr starke Vertrauensadresse aus dem Kreise seiner Gemeindemitglieder zugegangen; auch verlieh bemerkt zu werden, daß der Angegriffene selbst an einem der letzten Sonntage einer Predigt Stöcker's beigewohnt hat.

— Die Synode der Altkatholiken des Deutschen Reichs, zusammengesetzt aus sämmtlichen Geistlichen und den von den ersteren Gemeinden entsandten Laien, wurde am 4. März zu Bonn laut Reichsanz. den Verbandsrath und Beobachtungsverein Dr. Weber zum Bischof der Altkatholiken Deutschlands.

— Der Papst empfing am 2. März die Cardinäle und Prälaten anläßlich des Jahrestags seiner Thronbesteigung. In seiner Ansprache an das heil. Collegium betonte er seine Machtvollkommenheit, die ihm von Gott anvertraute schwere und anstrengende Liebesarbeit im Interesse der Kirche fortzusetzen. Er kündigte an, daß er unverzüglich für die muthwilligen Beschädigungen in Hermannstadt und Lissa Befehle ertheilen werde, und sprach die Hoffnung aus, daß mit Gottes Hülfe die katholische Kirche sich bald vermehren werde. Bedauernd sei er über das billigungswerthe Verhalten derjenigen, die seine Rede, sowie die seines Schutzes gepriesen habe, indem sie die Gründe der menschlichen Politik höher gestellt hätte als die Worte eines christlichen Gewissens.

— In Rom befinden sich gegenwärtig der breslauer Fürstbischof Cardinal Dr. Kopp, der polnische Erzbischof Dr. v. Stablewski sowie der italienische Fürstbischof v. Parma. Wie die „Gazzetta Torinese" mittheilt, gaben den Anlaß zu dieser Anwesenheit die Sprachenangelegenheiten auf kirchlichem Gebiet.

— In Graz fand am 23. Februar die feierliche Einweihung der Medaille statt, die für die Soldaten des dort liegenden 4. deutsch-tirolischen Infanterieregiments zu Ehren der Donnerskirchenfeier ertheilt werden ist. In der Zeit war der Militär-Imam Hadem Omitsch Dededovic als Gewinner des Reichsrathes (Oberhaupt der Mohammedaner in Bosnien-Herzegowina) nach Graz gekommen.

— Im österreichischen Abgeordnetenhaus kam die Franziskus zur Besprechung. Der Unterrichtsminister erklärte, daß er nicht gewillt sei, Mädchenclassen zu errichten. Es sei viel wünscht, daß einzelne Frauen die für die Männer vorgeschriebenen Studien privatgemäß absolvirten, die Unterrichtsverwaltung hätte aber nicht Bedenken, daß die Frage der Frauenbildung eine selbstständige Lösung in sich schließe, weil damit einem in weit gedehnten weiblichen Wirkerort gewollten der männlichen Lehrer beschränkt werden würde. Die Unterrichtsverwaltung beschränke sich mit der Vorsorge für einen höheren Unterricht, der nicht so sehr eine bestimmte Berufsbildung als eine gründliche Vorbildung für den eigentlichen Beruf der Frau als Gattin und Mutter in sich schließe. Die Errichtung solcher höheren Töchterschulen sei in erster Linie anzustreben und mit allen Mitteln zu fördern. Er werde dafür sorgen, daß auch für weibliche Candidaten der Medicin der Abgang der Maturitätsprüfung in jedem Land und in jeder Stadt an einem Staatsgymnasium unter den gleichen Bedingungen wie für die männlichen Candidaten gelehrt werde. Die Möglichkeit der Hochschulstudien sei den Frauen schon jetzt frei, allerdings nur in der Eigenschaft von Hospitantin. Die Unterrichtsverwaltung sei bereit, eine andere Form zu finden, um den Frauen die wissenschaftliche Ausbildung an den Universitäten zu ermöglichen.

Hochschulwesen.

— Die Bewilligung der vom sächsischen Cultusministerium geforderten Summe von 84000 ℳ für den Neubau eines Physikalischen chemischen Instituts an der Universität Leipzig ist von der Finanzdeputation der zweiten sächsischen Kammer befürwortet worden. Prof. Dr. W. Ostwald, der seit 1882 den Lehrstuhl der physikalischen Chemie an der Leipziger Universität bekleidet, kam schon nach wenigen Jahren zu der Ueberzeugung, daß nur durch einen eigens für Zwecke der physikalischen Chemie hergestellten Neubau die für die erfolgreiche Bethätigung der Arbeit nothwendigen Verhältnisse geschaffen werden können. Der Bauplan für das neue Institut liegt an der Linnéstraße, östlich vom Botanischen Garten.

— Die in Gießen auf der Höhe des Seltersberges erbaute neue Physikalische Klinik, die in vollendeter Weise und äußerer Ausstattung sich den andern in dieser Gegend errichteten Universitätsbauten würdig anreiht, wurde am 25. Februar in Anwesenheit des Lehrkörpers der Universität, der Spitzen der Behörden und zahlreicher Gäste feierlich eröffnet. Die neu Institutsklinik erhebt sich außer der Directorwohnung aus acht Gebäuden, die Anstalt enthält über 100 Betten.

— Die im letzten Herbst in Baden abgehaltene Prüfung der Aspirantenkandidaten mit ihren zum Theil recht ungünstigen Ergebnissen ist, wie früher schon in der zweiten Kammer, auch in der ersten badischen Kammer Anlaß geworden zu Erörterungen darüber, ob die Bestimmungen über das juristische Studium, die einen weiten Prüfungsstoffe (Theile des römischen Rechts, insbesondere Gerichts-, Notariatsordnung und Finanzgesetzkunde) heranziehen, andere die rechtshistorischen Gegenstände in einem Theil nehmen, etwa nach dem dritten Semester, prüfen lassen; von dritter Seite wurden Erleichterung der Semestergeld auf den Hochschulen und Semestralprüfungen während mehrerer Semester, vertrauen mit Vorlage der Semesterarbeiten beim Staatsexamen, für angemessen gehalten. Auch die Frage, ob nicht der Verwaltungsexamen mit Rechter verbunden werden könnte, wurde angeregt. Dagegen bemerkte Staatsminister Dr. Nokk, daß die Verwaltungsexamina den Statuten der Rechtsprüfung nicht zu sind entfernt werden sollen, und daß jedem Kandidaten gut sei, wenn er einen Blick in die Staatsverwaltung gethan und sich mit dem Studium volkswirthschaftlicher Disciplinen beschäftigt habe.

— In der bairischen Abgeordnetenkammer machte bei der Berathung des Postulats der Minister Dr. Müller die Mittheilung, es sei bei der Technischen Hochschule in München die Errichtung eines Absolutoriums zur Diplomexamen in Aussicht genommen.

— Bei der Technischen Hochschule in Berlin-Charlottenburg ist der Regierungs- und Baurath Kröger zum Professor ernannt worden. — Der Privatdocent für Chemie am Eidgenössischen Polytechnikum in Zürich Dr. Eduard Scholl wurde zum außerordentlichen Professor an der Technischen Hochschule in Karlsruhe ernannt.

— Die Finkenschaft der Leipziger Universität hielt am 26. Februar in einem Hörsaal des Johanneums eine erweiterte Generalversammlung ab und wählte das neue Präsidium für das Sommersemester. Dank dem Entgegenkommen der Universitätsbehörden wurde der Aktenraum im Johanneum zum Zimmer als Geschäftslokal angewiesen. — Der bisherige Vorsitzende Staaß hat Couleur aufgegeben und trägt seit kurzem weiße Mützen mit roth weiß goldenen Streifen.

— Die freisschlagende Verbindung Germania an der württemberger Universität beabsichtigt, sich als Burschenschaft aufzuthun und den D. C. beizutreten. Die Germanen waren bereits einmal Burschenschaft, und zwar die älteste Württembergs.

— Das Horst Sapo-Vorspiel in Heidelberg feierte vom 3. bis 5. Februar sein 150jähriges Stiftungsfest.

— An der Technischen Hochschule in Brünn waren im Wintersemester 1895 ordentliche und 36 außerordentliche, insgesammt 269 Studenten eingeschrieben.

Gerichtswesen.

— Dem Bundesrath ist jetzt der Gesetzentwurf wegen Aenderungen des Gerichtsverfassungsgesetzes, der Civilprozeßordnung, der Concursordnung und der Einführungsgesetze zur Civilprozeßordnung und zur Concursordnung zugegangen. Gelegentlich der Aenderungen der Civilprozeßordnung wird auch die Frage zur Erörterung gelangen, ob und in welcher Weise eine Abänderung der bekannten Vorschriften über die Zurückweisung von Personen, die das Verbandeln vor Gericht geschäftsmäßig betreiben, zu erfolgen hat. Diese Erörterungen werden sich alle auf den §. 143, Abs. 2 der Civilprozeßordnung beziehen, in dem dem Gericht die Befugniß beigelegt wird, Bevollmächtigte und Beistände, die das mündliche Verhandeln vor Gericht geschäftsmäßig betreiben, zurückzuweisen. Gegen den §. 143, Abs. 2 der Civilprozeßordnung und ebenso gegen den §. 73 des preußischen Landesverwaltungsgesetzes, das für die Verwaltungsgerichten eine gleiche Befugniß trifft, haben die Rechtsconsulenten schon seit längerer Zeit Anschauung und deren Beseitigung gefordert. Namentlich, nachdem die Rechtsconsulenten vielfach sich in Innungen zusammengethan haben und unfolgedessen exclusive Elemente aus ihrer Mitte beseitigt haben glauben, dringen sie auf die Gewährung der angeführten Bestimmungen. Es ist selbstverständlich, daß das Landesverwaltungsgesetz sich in dieser Beziehung nach der Civilprozeßordnung richten wird.

— Ein Erlaß des Königs von Württemberg an den Justizminister verfügt, daß Personen unter 18 Jahren bei den zum ersten mal über sie wegen Gruppenübertretungen verhängten Strafen von höchstens drei Monaten von dem Justizministerium ein statt gütterlicher Strafvollzug bewilligt und nach einer angemessenen Probezeit bei guter Führung vom König Nachlaß der Strafe oder Strafumwandlung gewährt wird. — Ein ähnlicher Erlaß des Kaisers ergeht für Elsaß-Lothringen. Auch hier soll von den Grundsätzen zur Aussetzung der Strafvollstreckung und zu Vorschlägen wegen Erlasses oder Milderung der Strafen vorzugsweise zu Gunsten solcher zum ersten mal verurtheilten Personen Gebrauch gemacht werden, die zur Zeit der That das 18. Lebensjahr nicht vollendet hatten, und gegen die nicht auf eine längere als sechsmonatige Strafe erkannt ist.

— Ein Criminalpolizeilicher Congreß, zu dem die Polizeiverwaltung aller deutschen Städte mit 50000 und mehr Einwohnern ihre Vertreter entsenden werden, wird demnächst in Dresden zusammentreten, um einen Normalgeschäftsgang für das Verfahren bei Personenfeststellung durch Photographien herbeizuführen und eine gemeinsame Instruction für die Benutzung des „Erkennungsmuseums" zu berathen. Die Anregung zu dieser Zusammenkunft wurde von der Polizeidirection in Dresden gegeben, von der auch die Aufforderung zur Theilnahme an dem Congreß erging, nachdem vorher ein Einverständniß mit dem Polizeipräsidium zu Berlin erzielt war.

Gesundheitspflege.

— Prof. Dr. Bohring in Marburg hatte bekanntlich von der pariser Academie des sciences die Hälfte des Alberte-Prix-Preises erhalten, den sein Stifter für die Erfindung eines Heilmittels der Diphtherie ausgesetzt hatte. Diese Summe von 25000 Frs. hat Prof. Dr. Behring jetzt dem Staatsfonds zur Förderung der Serumheilung überwiesen.

— Angesichts der ernsten Folgen, die bei Verstoß gegen die Impfung gegen Pocken für das Militärwesen eintreten können, hat das kaiserl. Gesundheitsamt in Berlin eine Druckschrift herausgegeben, in der die Bedeutung und die Ergebnisse der Schutzimpfung in einer für alle Kreise verständlichen Weise dargelegt werden. Die Schrift setzt unter anderm, daß die Zahl der Todesfälle an Pocken im Deutschen Reich von 1886 bis 1893 jährlich durchschnittlich nur 146 betrug. Von einer Million Einwohner erlagen bei uns von 1869 bis 1893 jährlich 3,4 Personen den tödtlichen Blattern, in Belgien 252 u. in Oesterreich 313,4, in Rußland (von 1891 bis 1893) 426,4.

— Da in Bad Sooden die städtische Wasserleitung nicht mehr genügte, hat der Gemeinderath beschlossen, eine neue Wasserleitung anzulegen, deren Kostenaufwand etwa 100000 ℳ betragt. Die Quelle, die im altertümlichen Thal unmittelbar der Station Sooden liegt, ist bereits gefaßt und soll im Juni mit dem bestehenden Röhrennetz in Verbindung gebracht werden. Die Hauptmasse Wasserleitung mit ovalem Hochreservoir wird erst im nächsten Jahre in Angriff genommen und die ins Dorf selbst fertiggestellt werden.

— Die Verwaltung und der Betrieb des fränkischen Bades Brückenau werden unter 60 Bewerbern den Hrn. J. G. Rapp in Bamberg übertragen. Der Pachtsumme soll auf 15000 ℳ im Jahre erhöht werden sein.

— Aus Teplitz wurde berichtet, daß die Stadtvertreter der nördlichen Quellen bewilligt haben zur Beschaffung von Apparaten zur Füllung des Tafelwassers, da trotz einer Vergrößerung von 600000 Flaschen ein großer Theil der Bestellungen nicht erledigt werden konnte. Man gedenkt die Production auf 900000 Flaschen zu erhöhen. Der letzteren Minenmesellschaft sind zur Gewinnung des unterirdischen Kohl-Minerals 2000 ℳ vom Landtag gewährt worden, sowie die Ermittlung des wertvollen Bestandes für die Wasserkraft zu erheben ist. Erst kürzlich sind alle neuen Glaser consicirten Schächte bei der Brüxer Kohlenbergbaugesellschaft wieder in Thätigkeit, ohne daß bisher die getroffene Einrichtung auf die letzten Quellen zu beobachten gewesen wäre.

— Abbazia ist von dem Sonne- und Frostwetter in der letzten Februarwoche mit günstig bedacht worden. Der Schnee, der am 21. Februar nachts fiel, verschwand schnell wieder, und schon am 25. herrschte wieder volles Frühlingswetter bei 20° C. in der Sonne. Die Hotels und Pensionen sind stark gefüllt, die vom 20. Februar war die Zahl der Curgäste auf 2000 Parteien mit 4200 Personen gestiegen. Wie aus den „Mittheilungen aus Abbazia" zu ersehen ist, nahm am 8. Februar der Bau der Kleinkinder Rettungsgesellschaft, dem die Kronprinzessin-Witwe Stephanie und Prinzessin Luise von Sachsen-Koburg beiwohnten, einen glänzenden Verlauf. Am 15. Februar fand die Vertheilung des Preises für Fischer Schüler, den Besucher Abbazias, statt. Der Theaterbesuch ist trotz der wirklich guten Vorstellungen ein schwacher, wohl die Gesellschaften das Publikum durch Ausstattung von gedruckten Kassetten ersuchte, die Anstrengungen der Theaterdirection durch finanzielle Opfer zu unterstützen.

Naturkunde und Reisen.

— Der Polarreisende Kapitän Bade in Elsmar, dessen ins Leben gerufene Sommerausflüge nach Westgren und Grönberg sich einer steigenden Beliebtheit erfreuen, wird bei der nächsten Veranstaltung auch im kommenden Sommer zwei solche Reisen veranstalten. Beide Fahrten sind dadurch an interessante Gesichtspunkte gebunden. Die erste Reise im Juni wird sich dem Dampfer anschließen, der die schwedischen Kreidler Aemter und Gewerken nach Spitzbergen führen wird, von wo aus diese die beabsichtigte Kohlenreise nach dem Nordpol mit ihren Polarbooten antreten wollen. Auf der zweiten Fahrt im August wird sich die sichere Gelegenheit bieten, bis in jenen Norden Europas totale Sonnenfinsterniß auf Spitzbergen zu beobachten. Infolge dieses Naturereignisses wird sich der Fall ereignen, daß während des monatelangen Tages tief arktischen Sommers auch eine Strecke Polarnacht entstehen wird. Kapitän Bade trifft bereits jetzt seine Vorbereitungen für diese Reisen.

— Die von der Neuguinea-Compagnie in Verbindung mit dem Ausweichen Amt ausgestellte neue Expedition zur Erforschung gewisser Theile von Kaiser-Wilhelms-Land unter Führung des Botanikers Dr. Lauterbach, des Landwirths Tarnefeld und des Dr. Kersting hat sich am 19. März in Genua an Bord der Reichspostdampfers Sachsen nach Singapur eingeschifft, von wo sie mit dem Dampfer Lübeck die Fahrt nach Neuguinea fortsetzen wird.

— Auf seine Anfrage betreff der Nachricht über Kanien nach Zululand ertheilte Antwort ertheilt der Gouverneur von Zululand folgende Antwort: Peter Immerwirth Kachmann, der in Vryheid Handel treibt, theilte unter dem 20. November v. J. dem Kaufmann Kachmann folgendes mit: „Ich erfahre, daß der Kriegsgefangene Dr. Kanien den Kriegsrat und unbekannte Land erreicht hat und unerkannt." Zur Ergründung der Wahrheit dieser Nachricht über Kanien und für den Fall, daß es nöthig ist, der Expedition zu Hülfe zu kommen, hatte der Gouverneur von Zululand ein Mitglied der Polizeitruppe ersucht, sich nach Vryheid zu begeben und sich mit Peter Immerwirth Kachmann zu verbinden.

— Seit Mitte Februar ist der bei den Städtchen La Grand-Combe (Departement Gard) gelegene Berg Gouyre in Bewegung gekommen; innerhalb einer Woche verschob sich der an einem Thonlager ruhende Berg allmählich um 8 Mtr. Unglücksfälle kamen nicht vor, da die Bewegung so langsam erfolgte. Daß die Bewohner ihre Berichtsgegenstände retten können, aber der Sachschaden ist sehr groß. Am 24. des Gouyre ist die Eisenbahnlinie von Bernuet nach Nuiez. Der Bergrutsch drückte zunächst die Aufmauerung der Linie ein, wodurch der Verkehr unterbrochen wurde. Auch der Alais Garden wurde aus seinem Bett gedrängt und dadurch ein Theil der Kohlenbergwerke von La Grand-Combe unter Wasser gesetzt. Die Wasserleitung dieser Stadt, die das Wasser des Gardens benutzte, ist gleichfalls zerstört worden. Bisjetzt berechnet man den Umfang der Abrutschung auf mehrere hunderttausend Kubikmeter. Glücklicherweise ist das Thal des Gardens am Fuß des Gouyre gegen 200 Mtr. breit, sodaß eine gänzliche Sperrung dieses Wasserlaufs nicht zu befürchten ist.

— Im oberen Vogtland wurde am 29. Februar nach mittags ½4 Uhr abermals ein Erdstoß von ziemlicher Heftigkeit verspürt, und zwar wurden in der Richtung von Süden nach Nordwest. Am Tage vorher wurden an gleichen Orten Stöße verspürt.

— Die Auffindung von Troglodytenhöhlen in Deutschland mehren sich fortwährend. So wurde in jüngster Zeit eine Höhle

mit prachtvollen Tropfsteingebilden in dem im Kreise Gyon gelegenen deutschen Ortsdorf Aszód entdeckt, als eine Gesellschaft der Anthropos nach Gyon anfuhr. Man drang einige hundert Meter weit in die Höhle ein und bewerkte rechts und links Seitenöffnungen.

Heer und Flotte.

— Laut § 12 der Felddienstordnung für die preußische Infanterie, der von Uebungen über Wasserhindernisse handelt, ist dafür erwünscht worden, das hierzu im Nothfall auch die ständige Zeltausrüstung benutzt werden kann; doch ist im Allgemeinen bei Felderübungen von Ausnahmen dieses Hülfsmittels abzurathen.

— Premierlieutenant Sigmund Feldle vom königl. bayerischen 5. Infanterieregiment hat einen Kriegsentwurf über Mexiko und Umgegend bearbeitet, der, wie der Chef des preußischen Generalstabes der Armee, Graf v. Schlieffen, von ihm rühmt, ein überaus sittliches und klares Bild gewährt, für dem Gebrauch sehr gut geeignet ist und den Truppentheilen neben den von der königl. preußischen Landesaufnahme herausgegebenen Kriegsspezialkarten empfohlen werden kann. Der Plan erscheint im Selbstverlag und kostet 75 ₰, bezw. auf Carton gebracht 70 ₰.

— Die ungarischen Landwehr-Divisionskommanden haben nach den neu erschienenen ungarischen Vorschriften über ihre Stäbe zu bestehen. Sie sind zwei militärische Abtheilungen, Stabsoffizier, Kassirer, Proviantoffizier, Stabsarzt, Kaplan und Adjutant. Die Brigadekommandanten sind Obersten oder Oberstlieutenants, denn ein General oder Stabsoffizier als Adjutant beigegeben ist. Ein Stabsoffizier ist Divisionsvorstand und Leiter der Militärabtheilung, ein anderer Leiter der Landesvertheidigungsabtheilung, ein anderer Leiter der Landesvertheidigungsabtheilung, ein Oberintendant der Divisionsintendant, der Leiter des Divisionsgerichts ist wechselnd Auditeur, als Oberstabsarzt Sanitätsvorstand; im Kriege kommen ein Feldintendanturrath und ein Intendanturbeamter hinzu. Die Landwehrdivisionen haben 14 Infanterie- und 3 Cavalleriebrigaden. An den Landwehrbezirksbehörden führen die Stationscommanden und das Platzcommando in Budapest. Der Landwehr-Cavallerie-Inspektor ist ein General mit dem Ausweis in Budapest.

— Eine Verfügung des französischen Kriegsministers befiehlt, daß den mit der Besichtigung von Armeecorps beauftragten Mitgliedern des Oberkriegsrathes bei ihrer Ankunft in einer Garnison eine Wache von 50 Mann unter einem Kapitän zu geben und ein Stabsoffizier zu ihrer Verfügung zu stellen sind.

— Mit Rücksicht auf die Unsicherheit der Zustände in Ost-China hat die französische Regierung die Grenzstadt Lang-son in Tong-King das 143. Infanterieregiment, das 1. Bataillon beim 1. Regiment der tonkinesischen Schützen verlegt.

— Vom 8. bis 18. September d. J. finden zwischen Gossau im Canton St. Gallen und Arbon am Ganten Zürich große Herbstübungen des 3. schweizerischen Armeecorps statt.

— Die im deutschen Reichsamt des Innern herausgegebene „Amtliche Liste der Schiffe der deutschen Kriegs- und Handelsmarine mit ihren Unterscheidungssignalen für 1896“ ist erschienen.

— Der badische Marinehaushalt für 1896 fordert 4,4 Mill. Kronen im Ordinarium und 925 000 Kronen im Extraordinarium.

— Die französische Marine zählt gegenwärtig 12 Panzerkreuzer, von denen einer eine Geschwindigkeit von 20 Meilen hat, während fünf über eine Geschwindigkeit von 19 Meilen verfügen. Der Rest bleibt unter diesem Maß. Unter den eigentlichen Kreuzern 1. Klasse aber zählt die französische Flotte 2 Kapitelkreuzer mit 22 Meilen, einen Kreuzer mit 20 Meilen und 1 mit 19 Meilen Geschwindigkeit. Der Rest bleibt unter 19 Meilen.

— In der Gemeinschaft der englischen Schiffe haben erhebliche Veränderungen bevor, um zur große Gattungsmerkmale besser hervortreten zu lassen.

Handel und Gewerbe.

— Die Leipziger Oster-Mustermesse begann am 2. März. Die Zahl der Aussteller in den verschiedenen Messelagern war eine ziemlich beträchtliche, auch standen sich darunter einige neue Firmen. Einen recht frequentirenden Verkauf nahm die Vorwoche in Beleuchtungsartikeln der Keramik. Besonders waren die Firmen ausländischer Einkäufer zur Stelle, in erster Reihe aus Amerika und Russland, aber auch Engländer, Holländer, Belgier und Franzosen waren vertreten. Es zeigte sich hierdurch wieder deutlich die Anziehungskraft, dem Export geboten, während die Inlandskäufer vorzugsweise von deutschen Lauten berührt wurden. In Gebrauchsartikeln wie in Steingut, waren nicht alle Aufträge mit den Gewünschen zufrieden, helle lebhafter gehaltene sich einige in Porzellan. Als Neuheiten war das von einer verbesserte Firma hergestellte Isolirmaterial zu verzeichnen. Auch in Spielwaaren und Puppen entwickelte sich das Messgeschäft als ein lebhaftes, dessen geringer Theil überhaupt auf Rechnung des Exports kam. Die Musterlager waren reichhaltig und mit vielen hübschen Neuheiten versehen. In Kurzwaaren war das Geschäft ein lebhaftes, den besten Erfolg erzielten die neuen Ausstellen, nächst ihnen die Lagerinhaber. In Glaswaaren war der Absatz der Messe kein glänzender. In Kunstglas-Kunstwaaren gestaltete sich das Geschäft hinsichtlich der Exporte recht lebhaft, dagegen war die für das deutsche Geschäft bedeutenden Firmen über die erhaltenen Messaufträge nicht befriedigt. In Lederwaaren (Mappenwaaren) war der Verkehr befriedigend. Blei-, Email- und Metallwaaren befriedigt, sie haben für die Messe eigentlich nur noch die Metallwaaren-Bedeutung, und hier sind es wieder die Kurzwaaren, denen die Gratisliste besondere Beachtung schenken. In diesem Artikel erfüllten sich das Geschäft befriedigend, und hier gilt auch von den aus Silber, Nickel und Kupfer hergestellten Gegenständen. In Eisenwaaren war das Geschäft befriedigend, etwas besser in emaillirten Eisenwaaren. Auch das Geschäft in Metallfadenwaaren hatte Vortheil von dem lebhaften Besuch der Buchmacher Ostermesse. Bester auch nicht alle Aussteller befriedigt, so wurden doch im allgemeinen ganz gute Aufträge erzielt. In Kesselwaaren zeigte das Geschäft unterschiedlichen.

— Das Directorium des Centralverbands deutscher Industrieller war am 29. Februar in Berlin zu einer Sitzung zusammengetreten. Nach dem erstatteten Bericht ist der Centralverband auch in der abgeschlossenen Berichtsperiode von den Behörden des Reichs und Staatsbehörden vielfach zur Abgabe von Gutachten über wirthschaftliche Fragen aufgefordert worden. Dieses betraf Maßnahmen gegen die Gefahr, betreffend die Regelung des Verkehrs und Handelsverträge, Kraftmittelmaßen und Saatgut, werden Gutachten an die zuständigen Stellen gerichtet. Ferner ist in Aussicht genommen, wegen des gesetzlichen Schutzes über Organisation von Industrie und Handel im preußischen Staat eine Versammlung des Ausschusses und der Delegirten in der Woche vom 13. bis 18. April zu berufen.

— In Frankfurt a. M. fand die Begründung einer neuen Bank für industrielle Unternehmungen statt. Auf das Kapital von 6 Mill. ℳ sind 25 Proc. einzuzahlen. Zweck der neuen Gesellschaft ist die Gründung und die Weiterentwickelung von Actien- und Commanditen industrieller Unternehmungen und von Actiengesellschaften, die Beleihung von Actien und Obligationen und die Betheiligung an der Verwaltung von Actiengesellschaften, die industrielle Unternehmungen sowie den Bau und Betrieb von Eisenbahnen zum Gegenstand haben. — Auch in Wien fand am 25. Februar die Constituirung eines Oesterreichischen Gesellschaftsrechts für Verbrennungsmaschinen und öffentliche Arbeiten statt. Die Zahl der Gesellschaften in Wien, das Gesellschaftskapital beträgt sich auf 5 Mill. fl.

Ausstellungswesen.

— Vom 3. bis 5. März fand in Leipzig wieder die vom Mitteldeutschen Patentverein veranstaltete Patent- und Schutzwaaren-Ausstellung in den Räumen des Kaufmännischen Vereinshauses statt. Nahezu 100 Aussteller hatten sich an der mit einer ersten Ausstellung verbundenen Ausstellung betheiligt, so daß den Interessenten letzteren ein umfangreicher Einblick in die einschlägigen Neuheiten geboten werden konnte. Das Preisgericht bestand aus Prof. M. Honegger, Max Klinger, Zeitungsunternehmer Hirt, Fabrikant Scholtze, Director P. Rud. Schäfer sowie den Rechtsanwaltsherren Stadtrath H. Dedé und Hasselblatt-Hannover, Dr. Voigt.

— Die 11. Gruppe (wissenschaftliche Instrumente) der Berliner Gewerbe-Ausstellung 1896 wird einen naturgetreuen Charakter tragen. Die Ausstellung der Unterrichts- u. wissenschaftlichen Apparate) veranstaltet die Deutsche Gesellschaft für Mechanik und Optik, die ihren Sitz in Berlin hat, als Collectivausstellung; 80 Firmen aus allen Theilen Deutschlands haben ihre Betheiligung an dieser Ausstellung zugesagt, darunter die führenden Firmen Deutschlands. Die primäre Untergruppe 19, um ihre Kräfte ohne jede Mühlicht frei entfalten zu können, außer Preisbewerbung getreten. Die zweite Untergruppe (Uhren), die auf Ausstellen zählt, bringt nur berliner Fabrikate (wissenschaftlicher und Thermometer), in der dritten (mathematische Apparate und Instrumente) ist der Deutsche Verband der mathematischen Instrumentenmacher in einer Collectivausstellung vertreten. — Die Gesammtzahl der Aussteller der Berliner Gewerbe-Ausstellung beträgt bis jetzt 2200. Davon kommen auf die Gruppe der Nahrungsmittelindustrie, 300 auf die Metallindustrie, 200 auf die Textilindustrie, 200 auf die Bekleidungsindustrie, 250 auf Maschinenbau- und Transportwesen, 220 auf die Holzindustrie, je 100 auf die Gruppen Bau- und Ingenieurwesen sowie Graphische und physikalische Künste und Musikwerke, 140 auf Natur- und Gesundheitslehre, 120 auf wissenschaftliche Instrumente, 150 auf Musikinstrumente, 110 auf Gärtnerei, 110 auf chemische Industrie, 100 auf die Architekturausstellung u. s. w.

— Um die Zustimmung des bairischen Landtags zu der Vorlage der Staatsregierung, betreffend die Errichtung eines staatlichen Ausstellungsgebäudes mit Eisenbahngeleiseanschluß auf der Theresienhöhe zu München zu erwirken, haben sich der Bairische Landwirthschaftsrath, der Verein zur Förderung der Pferdezucht in Bayern, der Bairische Landwirthsverein, der Vorstand der Bayrischen Gartenbaugesellschaft und der Münchener Kunstverein mit Petitionen an den Landtag gewendet.

Verkehrswesen.

— Die zweite Sächsische Handelskammer bewilligte die Summe von 400 000 ℳ für den Bau einer Bahn von Zwickau über Crimmitschau nach Schnebgau, wodurch in den dortigen Gemeinden die ebenso Exportwege große Artikel herrscht.

— Im Bezirk der Eisenbahndirektion Frankfurt a. M. wurde am 1. März die Strecke Dillenburg-Oberscheld der Scheldenthalbahn eröffnet.

— Das Directorium der Altona-Kolberger Eisenbahngesellschaft hat nunmehr den Bau einer Secundärbahn von Kolberg nach Kreslin beschlossen; mit den Vorarbeiten wird ein Architekt begonnen werden.

— Zum Bau einer Gasbahn von Hirschberg nach Hermsdorf unterm Kynast hat sich ein Consortium mit der Bezeichnung Hirschberger Localbahngesellschaft gebildet. Der Bau soll im Frühjahr in Angriff genommen werden. — Die Ausführung weiter localer Eisenbahnen steht nunmehr bevor. Den Behörden Fuchse Reisen Landesgesetze will die Firma Lenz u. Co. in Berlin Oberschreiber, und die Bahn einrichten betreiben. Für die Bahn Kunzendorf-Neumarkt hat die Münchener Lokalbahn-Actiengesellschaft die Concession erhalten.

— Ein Consortium rheinischer Kapitalisten hat die Genehmigung zum Bau einer elektrischen Bahn nachgesucht, die den Ahrtal auf einer neuen Route der Talebene überschreitend, diese Stadt mit Kreiels in directer Linie verbinden soll. Das Actienkapital ist vorläufig auf 1½ Mill. ℳ bemessen.

— Die Bahn Kreiels-Andernach-Neuwied-Linz-Neuwied-Hellenhahn (Strecke Neuwied-Linz) soll eine Linie nach Neuwied gelegt werden, sodaß auf der erwähnten Linie eine Zweibahnung vor sich geht.

— Die Arbeiten am Eisernen Thor sind fertig. Seit dem 1. März strömen die Wogen der Donau ungehindert durch den neuen Schiffahrtskanal. Die erhitzten war noch die Brennabor-Inseln, welche die Wasserstraßen in Kanal. Versuche mit Passagen der Wasserschwimmbecken im Kanal. Versuche mit den Schleppen von Schiffen und die Besetzung der Schiffe mit den Schleppen von Orsova zum Eisernen Thor. Am 27. September findet die feierliche Eröffnung der neuen Wasserstraße vor sich gehen.

Kunst und Kunstgewerbe.

— In dem für den Bau einer katholischen Kirche in der Saalgasse in Frankfurt a. M. ausgeschriebenen beschränkten Wettbewerb ist der Preis dem Baumeister Menke in Berlin zugefallen.

— Für ein Kaiser-Wilhelm-Denkmal in Elbing hat man die von R. Bartzsch modellirte lebende Statue erwählt, die sich auf einem an den Seiten mit Statuen, vorn mit einer figurenreichen Victoria geschmückten Granitpostament erheben soll. Die Kosten der Aufstellung sind auf 60000 ℳ veranschlagt.

— Die von dem Verein für ein Bismarck-Denkmal am Starnberger See ausgeschriebene Concurrenz ist zu Gunsten eines Entwurfs des inländischen Architekten Fischer entschieden worden. Der ursprüngliche Plan eines hohen Wartthurms hat sich den, Der ursprüngliche Plan eines hohen Aussichtsturmes verworfen und Relikte gewählt, zum Kostenpunkt betreffen vorstehen mit Relikte gewählten, zum Kostenpunkt betreffen vorstehen Thurm mit steilem Dach aufnimmt. Sehr vielen Beifall fand ein anderer Plan, der auch den Ort verschönte und eine monumentale Brücke über den Main mit einem steinernen Triumphbogen vorsah.

— Zu einem Denkmal des Gardevale Bergenstädter in Weferlau bei Bergen sind die Beiträge so reichlich eingegangen, daß es in anderthalbfacher Größe, also ungewöhnlich gerathen war, zur Ausführung kommen kann. Mit letzterer ist jetzt der Bildhauer Matthäus Schmitt in München, der Schöpfer des nürnberger Kriegerdenkmals, betraut worden.

— Durch den Tod der Frau Mary Gibson in Philadelphia ist die von ihrem verstorbenen Gatten testirte Gemäldegalerie, im Werth von rund 2 Mill. ℳ, der Stadt von Miller, Corot, Meissonier, Rousseau, Munkacsy u. a. vermacht, in der Bedingung, daß dieses Museum der schönen Künste übergeben werde.

— Julian Adolf vollendet gegenwärtig in Berlin ein großes, der Antike der Franzosen über die Pariser im Jahre 1812 darstellendes Panorama, das am 1. April eröffnet werden soll.

— Im Auftrage des Kaisers malt A. v. Werner an einem großen Bild, das in der Beleuchtung durch das Kronenlicht des Kaiserzeltes die Verkündigung des Ersten Mailes vom 95. Oktober 1813 durch den Kaiser darstellt und um die Artilleristen, das Gefolge des Monarchen sowie die Kapitäten der Armeemarschälle in lebendigen Porträtgruppen anordnet.

— Albert Keller in München sollte dieser Tage in seinem Atelier eine Reihe verschiedener Gemälde aus, darunter eine auf zwei nackten Frauengestalten beruhende Composition, eine jugendliche Frauengestalt, die in schwarzem Kleide mit blankem Schwert in der Hand hinter einem Vorhang hervor hastet, und ein „Gold“ betiteltes Bild, das ein Mädchen in lichtem Kleide in einem von Amoretten umgebenen Wasserbecken stehend schildert.

— Die Mensel-Ausstellung der Hamburger Kunsthalle zählt das letzte Werk des Meisters vor, eine Zeichnung, die die jetzt schildert, was er noch einen Tag vor dem Tode that, mit verbundenem Kopf im Stuhl sitzt und von ihm Aegypten umgeben ist, die den Verband seiner Wunde unterbinden.

— Die in Hannover gegenwärtig stattfindende 61. Ausstellung des dortigen Kunstvereins umfaßt in zwei Abtheilungen etwa 300 Werke älterer Richtung mit 150 Bilder, die von Mitgliedern und Einsendern der modernen Secession stammen.

Theater und Musik.

— Hebbel's „Judith“ wurde im königl. Schauspielhaus zu Berlin mit sehr günstigem Erfolg wiederaufgeführt. Der temperament- und kraftvolle Holofernes Matkowsky's und die ausgezeichnete Judith der Frl. Meyer fanden verdiente reichen Beifall.

— Paul Lindau's neues Schauspiel „Die Erbe“ hat bei der Erstaufführung im preußischen Hoftheater lebhafte Zustimmung erregt. Die Darstellerinnen der Helden, Frl. Breyhahl, in dem Herzog von Sachsen-Meiningen durch Vertiefung der Goldenen Medaille für Kunst und Wissenschaft auszeichnet worden.

— Das neue tragische Trauerspiel „Verlaufen“ von Martin Dreher hatte bei der Erstaufführung in Altenburg günstigen Erfolg und trug dem Dichter (Gymnasialoberlehrer in Altenburg) Hervorrufe ein.

— Im Lobe-Theater zu Breslau hat Wildenbruch's geschichtliches historisches Drama „König Heinrich IV.“ bei der ersten Aufführung gestern Erfolg davongetragen. — Auch im Stadttheater in Halle wurde dieses Stück beifällig aufgenommen.

— Eine festliche Mozartaufführungsvorstellung fand am 25. Februar im Hoftheater zu Gotha statt und war dem Andenken des verstorbenen Intendanten Prinzen Carl v. Koltzer gewidmet. Das Programm bot die „Parthie Mozart“, einen Prolog von Dr. A. Hoffmann und Lieder aus Mozart's „Entführung“, das Drama „Maria Anna's Tochter“ von Herz und der lustige Akt aus Mozart's „Abenteuer Holländer“. Nach der Vorstellung widmete Herzog Alfred von Sachsen-Coburg und Gotha die Brillantmedaille für Kunst und Wissenschaft, die Hofopernsänger Mayl und Kerkorke mit der Albert-Medaille aus.

— In Frankfurt a. M. hatte eine Wohlthätigkeitsvorstellung für die Pensionsanstalten des deutschen Stadttheaters, unter Protectorat der Landgräfin von Hessen, glänzenden Erfolg erzielt; der Gesammteinnahme betrug 23000 ℳ.

— Das früher verbotene Lustspiel „Sanker und Gerechte“ von Eugen Löwen, das im berliner Nationaltheater zur Aufführung verbrannt war, ist nunmehr durch das Oberverwaltungsgericht wieder freigegeben worden.

— „Helea, die russische Waise“, ein früher beliebt pantomimisches Stück von Emile Gabelli, kam im wiener Theater in der Josefstadt mit ganzlichem Erfolg wieder zur Aufführung.

— Adam's reizende Oper „Die Postkutsche von Longjumeau“ hat bei der ersten Aufführung im wiesbadener Hoftheater großen Beifall.

— Im hamburger Stadttheater hat die neue Oper „Stella“ von Kaskel (Text von Delmar) bei der ersten Aufführung sehr günstigen Erfolg erzielt, und ist auch von der hiesigen Kritik als gelungenes Werk anerkannt worden. Der Componist wurde durch stürmische Hervorrufe geehrt.

— Im königl. Theater zu Kassel erwarb die neue Oper „Der Vorort“ von M. Bauer (Text von L. Lauer) Beifall.

— Das neue Musikdrama „Wikingerblut“ von Felix Weyrich hat in Bromberg bei der ersten Aufführung dem Publikum gefallen.

— In Hamburg ging die neue Oper „Gloria Dellin“ von Werner Oldenkorb erstmalig mit günstigem Erfolg in Scene.

— Die neue Oper „Walther von der Vogelweide“, Text und Musik von Lauters, ist im Hoftheaterhaus zu Wien bei der ersten Aufführung ziemlich beifällig aufgenommen worden. In den ersten Aufführung ziemlich beifällig aufgenommen worden. In der Musik fielen in erste Anlinie an Wagner's Musikdramen erinnert, während in der Handlung manches zu breit und ermüdend wirkten. Am meisten gefielen das Lautenlied und das Tafelquartett. Am meisten gefielen das Lautenlied und das Tafelquartett. Am letzten Act hatte einige geistvolle Partien der Orchesterpartie. — Goldmark's „Heimchen am Herd“ wird am 17. März zum ersten mal im Hoftheaterhaus zur Aufführung gelangen.

— Im Argentina-Theater zu Rom fand Puccini's Oper „Bohème“ bei der ersten Aufführung lebhafte Zustimmung.

— Die neueste Operette „Nanette“ von Lecocq (Text von Gumpelzhaimer) brachte es in den Bouffe-Parisien zu Paris zur in einem Abonnementsstück.

— Im Stadt-Theater zu Metz fand die im Stil Richard Wagner's gehaltene neue Oper „Der Bann“ von L. Gastel günstige Aufnahme.

— Ein neues Ballet „Lucile“ mit Musik von Mesdag Moscovitch hat im berliner Hoftheaterhaus nur wenig Anklang gefunden.

— Der russische Componist Alexander Glasunow wurde von der kaiserlichen Regierung beauftragt, eine Orientalische Ouverture zu Moskau zu componiren.

— Der Akademische Verein zu Leipzig brachte am 4. März in der Thomaskirche das „Tedeum“ von H. Berlioz mit seinem Orchester zur Aufführung.

— Ein neues Klavierconcert (B-moll, Op. 1) von dem schwedischen Componisten W. Stenhammar hatte am 19. Februar in Berlin Erstaufführung, von dem Componisten selbst vorgetragen, vielen Beifall erweckt.

— In der Musikschule Wasielewski, Münster, die über hier noch kein Theater hatte, ist nun neuerdings Leipzig Theater eröffnet worden, das besonders in der Oper. Die schnell zum Opernstücken gelernten, besonders in der Oper. Die schnell zum Opernstücken gelernten, besonders in der Oper. Die tüchtigen Leistungen der italienischen Sängerin Perretti und des Dr. Wagner waren sehr erfreulich.

Digitized by Google

Die berliner Gewerbe-Ausstellung 1896.

I.

Das seit Jahren sorgsam vorbereitete große Werk, das Berlin in hervorragender Weise für eine ganze Reihe von Monaten seinen Stempel aufprägen und in der Entwickelungsgeschichte der deutschen Industrie einen wichtigen Platz einnehmen wird, ist jetzt ins letzte Stadium getreten. Noch sind Tausende von Arbeitern emsig beschäftigt im Treptower Park unermüdlich Hand, noch heißt es tüchtig warten und schaffen, noch darf mancher seiner ehrlichen Forderung, aber auch Erwartung keinen dem 1. Mai, mit aber also fertig sein, und auch in dieser Beziehung wird der Ausstellung dem in sie gesetzten Erwartungen entsprechen. Und in den andern nicht minder! Denn das darf heute schon mit voller Ueberzeugung behauptet werden, daß an Ausdehnung wie Inhalt Deutschland bisher noch nicht eine derartige Ausstellung beherbergt hat, die in erschöpfendem Rahmen ein treues Spiegelbild deutschen gewerblichen und industriellen Könnens geben wird, da sie ihre ursprünglichen, enger gezogenen Grenzen weit überschritten und allmählich statt des berliner Charakters einen allgemein deutschen angenommen hat. Bedeckt doch diese Ausstellung mit ihren interessanten Nebenabtheilungen nicht weniger als 1 Mill. Quadratmtr., weit mehr also als die letzte pariser Weltausstellung, und wird sie, wie diese, reich an Abwechslungen aller Art sein, die nicht weniger Zugkraft ausüben dürften als der eigentliche Kern des wichtigen Unternehmens.

Wie wirkt schon allein für sich das Ausstellungsgebiet, jener oben erwähnte Treptower Park, der mit seinen lauschigen Theilen, seinen weiten Wiesen, dichten Baum- und Buschgruppen, seinen von Schwänen und wilden Enten bedeckten stillen Wasserflächen einen romantischen Eindruck macht. In seinem großen Gebiet liegen zerstreut die einzelnen Bauten da, die sich in staatliche und private gegliedert, wol in der Zahl die meisten in ihrer Bauart und ihrem Aeußern sich voneinander unterscheidend und sich gefällig in die anmuthige landschaftliche Umgebung fügend.

Den eigentlichen Mittelpunkt der Ausstellung, ihr Rückgrat gewissermaßen, das allem Übrigen zur Stütze dient, bildet das mächtige Hauptgebäude, das eine Grundfläche von 61000 Quadratmtr beanspruchte und durchweg aus Eisenconstruction mit Drahtwandbekleidung hergestellt ist der Fußboden ist Cement, ebenso das Dach Holzbelag mit Pappe, das Oberlicht und die seitlichen Fenster werden von Eisengerippen gehalten, während die Wandelhalle und die Kopfbauten aus Holz mit Drahtputz bestehen. Dieser gewaltige Industriepalast setzt sich aus einem Lang- und Querschiff zusammen, über deren Viereck sich eine mit Aluminium bedeckte Kuppel in 50 Mtr. Höhe erhebt, flankirt von vier je 40 Mtr. hohen Thürmen, deren Dächer gleichfalls mit Aluminiumplatten gedeckt sind. Die Vorderfront dehnt sich in einer Breite von über 200 Mtr. aus, die seitlichen Langseiten sind je gegen 245 Mtr., die Länge des Mittelgebäudes 230 Mtr. Vom Haupteingang erstreckt sich beiderseitig nach rechts und links die Wandelhalle, die originelle Kioskbauten mit decorativ besonders reich verzierten Eingangsportalen an beiden Enden aufweist; diese Halle wird neben Erfrischungsstätten jene Räume, wie Post,

Die berliner Gewerbe-Ausstellung 1896: Das Hauptgebäude. Nach einer Zeichnung von G. Theuerkauf.

Aussichtsthurm mit Restaurationen.

Auskunftsbureau, Wechselstube, Leichalle u. s. w., bergen, die zur Erledigung geschäftlicher Dinge bestimmt sind. Von dieser Wandelhalle gelangt man in die etwas tiefer liegende Mittelhalle, längs der sich je 18 Seitenhallen von je 45 Mtr. Länge und 15 Mtr. Breite hinziehen, und an die sich wieder zwei größere Seitenhallen von je 95 Mtr. Länge und 25 Mtr. Breite schließen, von denen man endlich zwei große, quadratförmige Umbauten erreicht. Die Construction ist kühn und graziös, im ganzen wie im einzelnen von trefflichster Wirkung, über den verschiedenen Seitenhallen deuten kuppelartige Friese auf die gewerblichen und industriellen Schätze hin, die allein in diesem einen Gebäude mehr als 3000 Aussteller zur Schau und Prüfung bringen werden. Ueberall ist für Luft und Licht gesorgt, und an letzterm wird es auch abends nicht fehlen, da dann etwa 8000 Bogen- und Glühlampen ihren hellen Schein verbreiten werden.

Wundervoll ist der Blick von der Wandelhalle aus auf den See, zu dessen beiden Seiten sich schattige Alleen entlang ziehen, die zu dem gerade dem Hauptgebäude gegenüberliegenden ersten

Der Pavillon der Stadt Berlin.

Die berliner Gewerbe-Ausstellung 1896. Nach Zeichnungen von G. Theuerkauf.

Restaurant führen, das ungefähr 3500 Quadratmtr. bedeckt; halbrunde Hallen schließen den keck 50 Mtr. emporstrebenden schlanken Thurm ein, der in seinem höchsten Theil nicht nur als Aussichtswarte dient, sondern der auch praktischen Zwecken gewidmet ist, und zwar den Wasserkünsten des zu seinen Füßen liegenden Sees. Die Plätze auf den mit offenen Veranden versehenen Terrassen dieses vornehmen Restaurants werden zu den am eifrigsten gesuchten der ganzen Ausstellung gehören, da sich hier an den Ufern des Sees das hauptsächlichste Leben und Treiben abspielen wird.

Statten wir heute noch einem dritten interessanten Bau einen kurzen Besuch ab, dem 18 Mtr. breiten und 76 Mtr. langen Pavillon der Stadt Berlin, einem langgestreckten, von Baumgruppen umgebenen Gebäude, das durch seine bunte Holzarchitektur und den sein braunes Dach krönenden zierlichen Thurm sofort die Blicke auf sich lenkt. Treten wir ein, so begrüßt uns in dem für repräsentative Zwecke bestimmten mittlern Kuppelraum die hoheitsvolle Gestalt der Hundrieser'schen Berolina; in den übrigen Räumen haben die berliner gewerblichen Anstalten, wie unter andern die Handwerker- und Fortbildungsschulen, ihre Ausstellungen untergebracht, und ferner finden wir in Sondergruppen Kanalisation, Wasserleitung und Gasbeleuchtung Berlins in umfassender Weise durch die neuesten praktischen Einrichtungen verkörpert. In unmittelbarer Nähe des Pavillons wird sodann ein Filter gebaut, der uns zeigt, wie das Wasser in den städtischen Wasserwerken gefiltert wird, und schließlich ein Rieselfeld angelegt, um zu vergegenwärtigen, wie diese vielumstrittene und vielvertheidigte Einrichtung praktisch durchgeführt wird. Paul Lindenberg.

Martinus Th. Steijn,

der neue Präsident des Oranje-Freistaats.

Im Oranje-Freistaat, der Schwester- und Nachbarrepublik Transvaals, hat sich vor kurzem mit der daselbst vorgenommenen Neuwahl des Präsidenten ein politischer Act vollzogen, der unter den gegenwärtig in Südafrika herrschenden Verhältnissen von nicht zu unterschätzender Bedeutung ist. Nachdem nämlich bereits seit geraumer Zeit der bisherige Präsident des Landes, J. W. Reitz, infolge einer schweren Krankheit den Entschluß gefaßt hatte, sein Amt niederzulegen, handelte es sich bei der dadurch nothwendig gewordenen Neuwahl eines Nachfolgers vor allem darum, ob die einheimische Bureubevölkerung, die zumeist auf eine innige Verbindung mit der durch Sprache und Abstammung, Geschichte und Regierungsform verwandten Südafrikanischen Republik hinarbeitet, den von ihr aufgestellten Candidaten, den Landrichter Martinus Th. Steijn, durchdringen würde, oder ob die mit dem Capland liebäugelnde Gegenpartei, die unter anderm einer Verwirklichung der großafrikanischen Pläne Englands nicht abhold sein soll, mit ihrem Vertreter, dem Volksraad-Vorsitzenden J. G. Fraser, die Oberhand behielte. Der 19. Februar, der Tag, an dem das Ergebniß der viele Wochen vorher eingeleiteten Volksabstimmung bekannt gegeben wurde, sollte die hochwichtige Entscheidung bringen: mit großer Mehrheit ging aus dem Wahlkampf der Bureucandidat Martinus Th. Steijn als Sieger hervor, der sonach während der nächstfolgenden fünf Jahre die Geschicke des Oranje-Freistaats als dessen Präsident zu leiten berufen ist. Daß die Wahl, deren günstiger Erfolg zum Theil mit unter dem unheimlichen Druck der großbritannischen Expansionsbestrebungen, insbesondere der im vergangenen Jahre vor sich gegangenen Annexion des Matabelelandes und des erst kürzlich unternommenen Einfalls der Jameson'schen Freibeuter zu Stande gekommen, auf einen thatkräftigen Mann von bedeutenden Charaktereigenschaften gefallen ist, und daß durch diesen der Abschluß eines förmlichen Bündnisses zwischen den beiden südafrikanischen Burenrepubliken oder doch wenigstens die Lösung des etwa noch bestehenden politischen und wirthschaftlichen Zusammenhangs zwischen dem Oranje-Freistaat und dem Capland nur noch eine Frage der Zeit geworden ist: dieser Erkenntniß verschließt man sich selbst in England nicht mehr. Mit Führern wie Steijn und Krüger im Bunde werden die Buren nicht allein sich die eigene Selbständigkeit wahren, sondern auch dem Vordringen des gemeinsamen Feindes von der Capstadt zu den Minenbildungen einen unübersteiglichen Wall entgegensetzen.

Martinus Th. Steijn ist der erste Sohn seines Landes, der im Dienst des Oranje-Freistaats die höchste Stufe der Beamtencarrière erstiegen hat. Im Jahre 1857 zu Winburg geboren, besuchte er bis zum 16. Lebensjahr Dr. Grill's Grey College in Bloemfontein und widmete sich hierauf drei Jahre lang der Landwirthschaft. Um die Rechte zu studiren, begab er sich sodann nach Holland und später nach London, wo er 1882 sein Staatsexamen bestand. Im folgenden Jahre kehrte er nach Bloemfontein zurück und war daselbst als Rechtsanwalt bis 1889 thätig, um welche Zeit er zum Staatsanwalt und bald darauf zum Landrichter gewählt wurde. Ein warmer Freund seines Volks, ist er zugleich ein unermüdlicher Förderer aller gemeinnützigen Bestrebungen. Er ist Vorsitzender des Grey College, Leiter der Landbaugenossenschaften in Bloemfontein, Rouxville und Ladybrand sowie vieler anderer Institute. Mit Recht kann sein Volk, durch dessen Vertrauen er jetzt an die Spitze der Regierung berufen worden ist, von ihm und seinen Geistes- und Herzensgaben das Beste erwarten. F.

Presse und Buchhandel.

— Als eine Ergänzung zu Pleyl' „Auszug aus der Geschichte" und andern Hülfsmitteln für den Geschichtsunterricht kann soeben ein „Handbuch der englischen Geschichte bis zur Gegenwart", nach bewährten historischen Hülfsquellen bearbeitet von Blanche v. Kudeck, in A. Hartleben's Verlag zu Wien heraus. Dem Buch sind eine Uebersicht über Englands außereuropäischen Besitzstand, eine Herrschertafel und ein sorgfältig gearbeitetes Register beigegeben.

— Hauptmann a. D. W. Stavenhagen hat im Verlag von E. S. Mittler u. Sohn in Berlin kürzlich zwei Grundrisse herausgegeben, und zwar einen „Grundriß der Befestigungslehre" mit einer Skizze und einen „Grundriß der Feldkunde" mit 20 Abbildungen im Text und zwei Beilagen. In beiden Grundrissen bietet der Verfasser kurze, aber erschöpfende Ueberblicke über den heutigen Stand der Felbefestigung und über militärische Geländelehre, militärisches Aufnehmen und Zeichnen.

— Ein Bibellesern und allen, die sich für Palästina interessiren, willkommenes Werk sind die „Bildergänge aus dem Heiligen Lande", 400 Originalillustrationen von Prof. A. H. Hartt mit begleitendem Text von Dr. G. Grüfe, die im Verlag von Otto Brandner in Charlottenburg lieferungsweise zu erscheinen beginnen. Der Umfang des Werkes ist auf 30 Lieferungen berechnet.

— Der Roman „Unter römischem Himmel" von Konrad Telmann, der zur Folge hatte, daß die Wahl des Autors als Mitglied des Deutschen Künstlervereins zu Rom abgelehnt wurde, ist nunmehr bei E. Reißner in Dresden in Buchausgabe erschienen.

— Vilmorin's „Blumengärtnerei", die im Verlag von Paul Parey in Berlin in 3. Auflage lieferungsweise herauskommt und von A. Siebert und A. Voß neubearbeitet wurde, ist kürzlich durch das Erscheinen der 16. Lieferung vollständig geworden. In dem Werk wird das gesammte Pflanzenmaterial, das für deutsche Gärten in Betracht kommt, beschrieben und alles Wissenswerthe über die Cultur und Verwendung dieser Pflanzen mitgetheilt. 100 in Farbendruck ausgeführte Bildertafeln bewor gegen 1000 in den Text eingefügte Holzschnitte tragen wesentlich zur Veranschaulichung der beschriebenen Pflanzen bei.

— Eine deutsche Uebersetzung von des russischen Grafen L. J. Tolstoi Broschüre „Gewaltverfolgung in Rußland im Jahre 1896", von M. v. D. besorgt, ist soeben im Verlag von Friedrich Wertheimer in Berlin erschienen. Sie behandelt thatsächlich die Verfolgung einer im Kaukasus angesiedelten Sekte, der Duchoberzen (wörtlich: Geistkämpfer).

— Von dem Roman des englischen Schriftstellers Hall Caine „Der Manksmann", der in England und Nordamerika einen ungeheuren Erfolg erzielte, sodaß englische und amerikanische Verlagssystemen für seinen nächsten, noch unveröffentlichten Roman für Zeitungsabdruck und Buchform in England und Amerika zusammen 170000 ℳ Honorar boten, erscheint gegenwärtig eine deutsche Uebersetzung, die in der Halbmonatsschrift „Aus fremden Zungen" (Stuttgart, Deutsche Verlagsanstalt) veröffentlicht wird.

— Der derzeitige Erste Lord der englischen Admiralität, George Joachim Goschen, ist mit der Biographie seines Großvaters, des Buchhändlers J. G. Goschen, weiland in Stuttgart, beschäftigt, der mit Goethe und Schiller in freundschaftlichem Verkehr stand. Dem Werk sollen viele bisher unbekannte Briefe der großen deutschen Dichter beigegeben werden.

— Ein für Philologen, Archäologen, Akademien, Museen u. s. w. unentbehrliches Werk Dr. Demetrio Pasini's, „Saggio di Bibliografia Micologica" betitelt, beginnt der Herm. Loescher in Turin zu erscheinen. Der 1. Theil, der Myxomyceten behandelnd, hat bereits die Presse verlassen. Jeder Theil dieses Werks, das die Buchforschungen in der Mycologie erleichtern will, enthält ein angeordnetes Material, insbesondere die Gattungen, Species und Synonyme des alten Griechenlands und Roms betreffend.

— Unter den hinterlassenen Papieren des Socialisten Friedrich Engels hat sich eine ungedruckte Schrift von Karl Marx gefunden, die sich „Revelations und Gegenrevelations" betitelt und die in Deutschland im Jahre 1849 herrschenden Zustände schildert. Das Werk wird demnächst im Verlag von Sonnenschein in London erscheinen und zugleich auch in deutscher und französischer Sprache herausgegeben werden.

— Von „Moltke's Briefen an seine Frau" kommt demnächst eine englische Uebersetzung im Verlag von Kegan Paul and Co. in London heraus.

Bibliothekswesen, Bücher- und Kunstauctionen.

— Die Versteigerung verschiedener Münz- und Medaillensammlungen, darunter der Sammlung des Hrn. J. Merle in Hannover, findet vom 25. März ab in München durch den Experten Otto Helbing statt. Der darüber ausgegebene Katalog verzeichnet 3174 Nummern mit etwa 4000 Münzen und Medaillen, und zwar 1. neuere Prägungen, 2. Münzen und Medaillen verschiedener Länder des Mittelalters und der Neuzeit, 3. Medaillen auf berühmte Personen, nach zwar hauptsächlich Componisten, Sänger und Sängerinnen u. s. w.

— Die berühmte Sammlung des verstorbenen Kunsthändlers August Artaria in Wien wird nächstens durch die Kunsthandlung Artaria u. Co. in der vom Erblasser selbst festgesetzten Weise versteigert werden. Hierauf gelangen im Mai unter den Hammer: 1. die Sammlung von Rembrandt's Zeichnungen, 2. das Werk von Albrecht Dürer's Stichen und Holzschnitten, 3. eine kleine Sammlung von Handzeichnungen alter Meister, darunter namentlich von Rembrandt und seiner Schule.

— In Wien begann am 20. Februar bei S. Kende die Auction der Sammlungen des verstorbenen Grafen Ludwig Paar. Die Auction war eine sehr rege. Eine seltene, Malermer Bibel (1492) erzielte 1190 Fl., ein Vergilmanuscript (1467) 331, ein Decameron (1493) 275 Fl. Am zweiten Auctionstage richtete sich das Hauptinteresse auf den „Titurel", den ein wiener Sammler für 5005 Fl. erstand. Ein Livre d'heures aus dem 15. Jahrhundert wurde mit 1690 Fl., eine Sammlung sächsischer Proclamationen u. s. w. aus den Jahren 1806 bis 1813 mit 640 Fl., ein Stammbuch-Sammelband des deutschen Adels aus dem 17. Jahrhundert mit 485 Fl., das Kochbuch von Werther's Lotte mit 100 Fl. bezahlt.

— Der größte Theil der Bibliothek des verstorbenen Dr. A. v. Braun, Professors der Anatomie an der Universität Rostock, ging in den Besitz der Buchhandlung von H. Barsdorf ebendaselbst über.

— Die bedeutende Bibliothek des verstorbenen Kabinetts Dr. Wiener in Opveln, die etwa 8000 Bände umfaßt, ist in den Besitz von M. Perlmutter in Berlin übergegangen.

— Von den neuesten Katalogen der seitzigen Firma Kirchhoff u. Wigand verzeichnet Nr. 971 3219 Werke über classische Philologie und Alterthumswissenschaften, Nr. 973 1493 Werke über Philosophie und Pädagogik.

— Die constituirende Versammlung des Oesterreichischen Vereins für Bibliothekswesen fand am 23. Februar in Wien statt. Nach dem vom Dr. Himmelbauer namens des vorbereitenden Comités erstatteten einleitenden Bericht, der die lebhafte Betheiligung der wiener und der Provinzialbibliotheken feststellte, hielt der Vorstand der wiener Universitätsbibliothek Regierungsrath Dr. Unger einen Vortrag über Ziele und Aufgaben des neuerrichteten Vereines. Obmann des neuen Vereins ist Prof. Dr. Heinrich Ritter v. Zeißberg, der kürzlich zum Wirklichen Hofrath und Director der kaiserlichen Hofbibliothek ernannt worden ist.

— Bei der Versteigerung der Gemäldesammlung des Hrn. David H. King in Newyork wurden unter anderm folgende Preise erzielt: Troyon's „Heimkehrende Heerde" 17 250 Doll., Maureo „Blick auf der haarlemer Weide" 6475 Doll., Schreyer's „Pferde im Schnee" 5150 Doll., Porträt der Mrs. Arnold von Josua Reynolds 4900 Doll., Diaz' „Zigeuner im Walde" 4350 Doll. u. s. w.

— In Rom begann am 12. März die Versteigerung der Kunstgegenstände und des Mobiliars im Palast Orsini. Unter den ersteren sind Statuen des Paxiteles, Gemälde des Spagna, Pulzone, Juccaro, Giovanni Bellini und anderer Meister. Von hohem Werth sind auch die gewirkten Tapeten des Palastes. Alle diese Kunstwerke sammt dem Silberzeug, dem Porzellan und dem Mobiliar der fürstlichen Familie Orsini kommen nun unter den Hammer.

Sport und Jagd.

— Der Union-Club zu Berlin hat kürzlich seine alljährliche Generalversammlung abgehalten. Das Ehrenpräsidium hat abermals der verdienstvolle hochbetagte Fürst Hatzfeldt zu Hohenlohe-Oehringen, Herzog v. Ujest, Präsident Fürst Gh. Adolf Croy zu Hohenlohe-Oehringen, während zu Vicepräsidenten Fürst zu Fürstenberg, J. Exc. v. Landsberg, Oberlandstallmeister Graf v. Lehndorff und Oberregierungsrath a. D. U. v. Oertzen gewählt wurden. Der Union-Club darf mit gerechter Befriedigung auf seine Thätigkeit zurückblicken, sowol in Renn- als auch in Jagdsachen. In diesem Jahre gibt der Club, dessen Etat ein reines Mehr aufweist, 318300 ℳ an Rennpreisen aus, von denen Herrenrennen allein 220400 ℳ erhält. Wir wünschen, daß die Hoffnungen, die der Club für die kommende Rennsaison hegt, sich, trotz des Ausfalls der Rennen an Sonn- und Festtagen in Berlin, erfüllen mögen.

— Ein Distanzritt bemerkenswerther Art, verbunden mit taktischen Aufgaben, wurde Anfang Februar von den Commando Frhr. Voith v. Voithenberg, v. Kummer, vier Unteroffizieren und 16 Mann des 12. Regiments von Insterburg über Gumbinnen, Stallupönen nach Goldap und zurück über Darkehmen ausgeführt. Abrett 6 Uhr früh bei grimmiger Kälte und Glatteis, die Wege waren voller Löcher und aufgefahrener Gleise. Am ersten Tage trat zu allem noch ein Schneesturm. In Goldap, wo die Patrouille abends 8½ Uhr anlangte, wurde gemächtigt, und andern Tags 6 Uhr abends trafen Reiter und Pferde, deren jedes einzelne 10 zu 16 Stellen, von denen sich besonders die 11 Stellen gut bewährten, verbraucht hatte, wohlerhalten in Insterburg ein. Sechs wohlausgeführte taktische Aufgaben hatten die auf Dienstpferden kommandirten Reiter in 36 Stund. unter schwierigsten Verhältnissen gelöst und 180 Kilomtr. = 24 deutsche Meilen zurückgelegt. Die Offiziere ritten abwechselnd, Lieutn. v. Voith den 8j. Fuchswechselgesch. von Hilgendorf, Alces, Lieutn. v. Kummer eine 6j. Halbblutstute, von 61 Details, ihre eigenen Pferde.

— Graf Zech's a. br. W. Unionist hat mit Mr. A. Gore im Sattel einige Erfolge gehabt, so letzterin einen Sieg und einen zweiten Platz. Es ist dies ein Lyoen für die deutschen Hindernißställe, ihr gutes Material künftighin während der Wintersaisons in England unterbringend zu verwerthen. Die Liverpool Trial Steeplechase in Sandown Park am 26. Februar, Werth 4000 ℳ, Distanz 6400 Mtr., gewann Capt. Aylin's a. F. H. Fetbill unter Mr. H. Wyden, und in der March Handicap hurdle Race, Werth 3000 ℳ, Distanz 3200 Mtr., siegte Mesd. R. Lehaudy's 6j. br. H. Merello.

— In Paris Autueil triumphirte am 1. März im Prix d'Anjou, Werth 12000 Frs., Hürdenrennen, Handicap, Distanz 4000 Mtr., Comte Pont de Castellane's 4j. br. H. Sterling Cat nach heißem Kampf um einen Kopf.

— Auf dem Wintervelodrom zu Hannover fanden am 23. Februar die schon bekannten und drückten Eröffnungsrennen statt. Das 50-Kilomtr.-Match gewann Georges Meyer vom M. C. Aster in Hannover mit 1:21:00 mit mehreren Kilometern Vorsprung gegen Hans Kiermann. Die Zeit ist nicht hervorragend. Leon Vinten brauchte kürzlich in Paris nur 1:04:45⅘, was nur 25⅘ Sec. hinter Stock's Weltrecord steht.

— Im Anschluß an die Internationale Sportausstellung in Innsbruck wird wahrscheinlich auch eine Dauerfahrt von Wien dorthin unternommen werden, die um so interessanter zu werden verspricht, wenn der „Kleine Michael" auf den Rädern der französischen Radrennchampions daran theilnimmt.

— Zum 25jährigen Regierungsjubiläum des Herzogs Friedrich von Anhalt, das im Mai stattfindet, werden sämmtliche Radfahrervereine Anhalts eine große Lampionfahrt mit elektrisch beleuchtetem Festwagen veranstalten, die zugleich eine Huldigung für die ganze herzogliche Familie als eifrige Förderin des Radfahrsports bedeutet.

— Zwischen den Fußballmannschaften Irlands und Schottlands fand am 15. Februar ein Rugby-Fußballmatch statt, der zum Staunen aller unentschieden blieb.

— Zu Stockholm gewann am 2. Februar das Distanzlaufen über 24500 Mtr. Freiherr Grieses in 30:38⅘ gegen Oscar Julius als Zweiten in 43:16. Das Eis war gut. Zu Christiania gewann A. Naeß beim internen Laufen die ersten Preise über 500 Mtr. mit 0:49⅘, über 1500 Mtr. in 2:44, über 5000 Mtr. mit 10:20⅘, alle sehr knapp vor M. Liebahl.

— Johann Pichler blieb im Hauptlaufen über 5000 Mtr. des Schnellaufens für den Bezirk Oesterreich des Deutschen und Oesterreichischen Skiläuferverein am 23. Februar

Sieger mit 14:14 ganz überlegen mit 3:04 Vorsprung. Auch im Großhungsklassiv über 200 Mtr. und im Juxtaurnieren über 1000 Mtr. hatte er Triumphirt.

— Einen Weitsprung von 6,20 Mtr. auf Schlittschuhen führte am 27. Januar auf der Eisbahn Aurora-Park in St. Paul (Minnesota) J. C. Karrow aus.

— Das Frühjahrsschießen des Tschirlehubs, Vorsitzender Klemm. A. Brodt in Biesenthal, findet am 10. und 11. April auf dem Schießplatz der Berlin-Potsdamer Hauptbahn zu Halensee bei Berlin statt, und zwar auf Ringe. Alles nähere ist bei H. Winkelmann, Berlin NW., Naturmeyer-Straße 49, zu erfahren.

— In Monte Carlo gelangte am 3. und 4. Februar beim Taubenschießen, zu dem Tickets 100 Francs sich eingefunden hatten, nachdem nur vier Deutsche und drei Oesterreicher, der Grand Prix de Monte, Ehrenpreis und 2000 Frs., nebst einem Theil der Einsätze, dem Erben, auf 30 Mtr. mit vier, auf 27 Mtr. mit acht Tauben zum Ausstieg. Wenl. Interim hatte das Glück, ihr mit 12:12 zu gewinnen. Das Meeting verlief überaus glänzend.

— In Graubünden (Schweiz) wurden vom 1. September bis 1. October v. J. erlegt: 1437 Gemsen, 71 Rehe, 5 Hirsche und 4808 Murmeltiere. An Abschußprämien für Raubwild wurden ausbezahlt: für 5 Bären, 15 Wölfe, 25 Luchse und 6 Fischottern 2344 Frs.

Schach.

Aufgabe № 2551.

Weiß setzt in vier Zügen matt.

Von E. Eggert in Hamburg.

Schwarz.

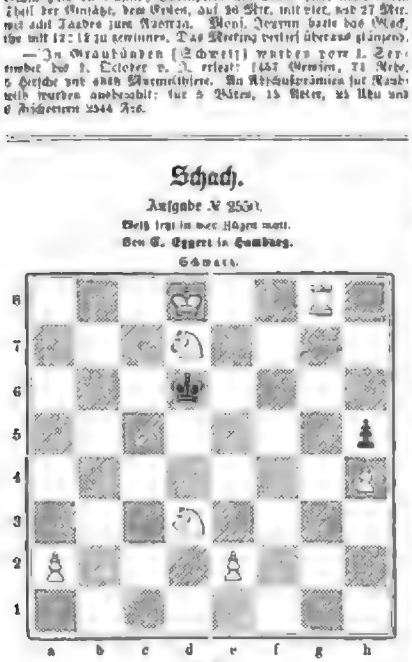

Weiß.

Wetterbericht.

Die Beobachtungen sind früh 6, bezw. 7 Uhr.

b = bedeckt, w = bewölkt, h = heiter, r = Regen, s = Schnee, n = Nebel, g = Gewitter, st = Sturm.

Die Beobachtungen sind nach Celsiusgraden (1° = 0,8 Réaumur) gegeben.

Stationen	März 2	März 3	März 4	März 5	März 6	März 7	März 8
Memel	+ 3 b	+ 6 r	+ 8 r	+ 8 b	+ 11 b	+ 12 r	+ 12 r
Berlin	+ 8 r	+ 13 r	+ 5 w	+ 4 r	+ 10 w	+ 10 b	+ 10 s
Potsdam	+ 6 h	+ 6 b	+ 5 w	+ 5 h	+ 9 b	+ 10 b	+ 12 r
Aachen	+ 5 w	+ 4 b	+ 4 b	+ 3 r	+ 5 b	+ 5 b	+ 4 s
Metz	+ 3 w	+ 4 b	+ 3 w	+ 3 b	+ 7 b	+ 5 w	+ 1 b
Kiel	+ 3 b	+ 10 b	+ 12 b	—	+ 10 w	+ 9 h	+ 11 b
Hannover	+ 4 r	+ 8 w	+ 3 h	+ 3 h	+ 3 h	+ 4 s	+ 3 h
Trier	+ 6 h	+ 4 r	+ 3 h	+ 10 r	+ 3 w	+ 3 h	+ 3 h
Bonn	+ 5 h	+ 6 h	+ 5 h	+ 4 w	+ 4 w	+ 5 h	+ 4 h
Düsseldorf	+ 5 h	+ 6 h	+ 5 h	+ 4 w	+ 4 w	+ 5 h	+ 4 h
Cleve	— 4 h	+ 3 h	—	— h	—	—	+ 3 h
Münster	— 3 h	— 5 h	— 2 s	— 2 s	— 11 h	— 12 s	— 10 h
St. Petersburg	13 s	— 5 h	—	— h	+ 0 h	— 1 s	— 4 s
Copenhagen	— 10 s	— 12 s	— 5 h	— 4 h	— 3 h	— 3 h	— 3 h
Stockholm	— 2 s	— 5 h	+ 1 w	+ 3 w	+ 2 w	+ 0 h	+ 3 h
Christiansand	+ 2 h	+ 1 w	+ 3 w	+ 3 w	+ 0 w	— 0 h	+ 3 w
Lyon	+ 1 w	+ 2 r	+ 3 w	+ 3 h	+ 3 h	+ 3 h	+ 3 h
Nordernay	+ 3 w	+ 3 r	+ 3 w	+ 3 w	+ 3 w	+ 3 r	+ 3 h
Basel	+ 3 w	+ 3 r	+ 3 w	+ 3 w	+ 3 w	+ 3 r	+ 1 h
Kiel	+ 3 h	+ 3 h	+ 3 h	+ 3 h	+ 3 r	+ 4 w	+ 3 h
Hamburg	+ 3 h	+ 3 h	+ 4 h	+ 3 h	+ 3 h	+ 4 h	+ 3 h
Bremen (Bahn)	+ 3 h	+ 3 h	+ 3 h	+ 1 r	+ 3 h	+ 4 w	+ 3 h
Wilhelmshaven	+ 3 h	+ 4 h	+ 3 h	+ 3 h	+ 3 w	+ 4 w	+ 3 h
Hannover	+ 3 h	+ 4 h	+ 3 h	+ 3 h	+ 3 w	+ 4 w	+ 3 h
Leipzig	+ 4 h	+ 3 w	+ 3 h	+ 3 h	+ 3 h	+ 4 w	+ 3 h
Breslau	+ 4 h	+ 3 w	+ 7 w	+ 5 h	+ 7 h	+ 6 w	+ 7 h
Neudamm	+ 3 w	+ 3 h	+ 3 h	+ 3 h	+ 3 h	+ 4 w	+ 3 h
Neudamm b. G.	+ 4 r	+ 3 w	+ 6 r	+ 5 h	+ 5 h	+ 6 w	+ 6 r
Karlsruhe	+ 5 h	+ 6 h	+ 6 h	+ 6 h	+ 6 h	+ 6 r	+ 5 r
Frankfurt/Main	+ 4 h	+ 3 h	+ 5 h	+ 4 h	+ 4 w	+ 7 w	+ 7 w
München	+ 3 h	+ 3 h	+ 3 h	+ 3 h	+ 3 w	+ 7 w	+ 1 s
Ofener und Pester Gebirge.							
Malaya	+ 15 h	+ 15 h	+ 16 h	—	—	—	—
Pleschl	+ 10 r	+ 8 h	—	+ 10 r	+ 11 r	+ 11 h	+ 9 n
Wajda	+ 7 h	+ 8 h	+ 7 w	+ 5 h	+ 7 h	+ 9 w	—
Pesth	+ 10 h	+ 12 h	+ 8 h	+ 13 h	+ 11 h	+ 10 h	+ 9 h
Ofen	+ 6 h	+ 6 h	+ 6 h	+ 9 h	+ 6 h	+ 5 h	—
Gran	+ 6 h	+ 5 h	+ 5 h	+ 8 h	+ 6 h	+ 5 h	—
Waitzen	+ 6 h	+ 6 h	+ 6 r	+ 6 h	+ 6 h	+ 7 r	—
Kecskemet	+ 12 h	+ 12 r	+ 11 w	+ 14 h	—	—	—
Debreczin	+ 2 n	+ 1 r	+ 3 n	+ 2 r	+ 3 r	+ 4 w	+ 3 w
Nyiregyhaza (Ung.)	+ 3 r	+ 1 r	+ 3 w	+ 3 r	+ 3 r	+ 4 w	+ 3 b
Kaschau	+ 3 r	+ 1 r	+ 3 w	+ 3 r	+ 3 r	+ 4 w	+ 3 b
Miskolcz	+ 4 h	+ 3 w	+ 4 h	+ 3 h	+ 3 h	+ 4 w	+ 3 b
Eperies (Ung.)	+ 3 r	+ 1 r	+ 3 w	+ 3 r	+ 3 r	+ 4 w	+ 3 b
Tarnow (Galiz.)	+ 3 r	+ 1 r	+ 3 w	+ 3 r	+ 3 r	+ 4 w	+ 3 b
Krakau	+ 3 r	+ 1 r	+ 3 w	+ 3 r	+ 3 r	+ 4 w	+ 3 b
Lemberg	+ 4 r	+ 3 r	+ 4 w	+ 4 r	+ 4 r	+ 5 w	+ 4 b
Przemysl (Galiz.)	+ 3 r	+ 1 r	+ 3 w	+ 3 r	+ 3 r	+ 4 w	+ 3 w
Krakau	+ 3 r	+ 1 r	+ 3 w	+ 3 r	+ 3 r	+ 4 w	+ 3 b
Hermannstadt	+ 5 r	+ 3 r	+ 5 w	+ 5 r	+ 5 r	+ 6 w	+ 6 r
Klausenburg	+ 5 r	+ 3 r	+ 5 w	+ 5 r	+ 5 r	+ 6 w	+ 6 r
Wisliboch (Schweiz)	+ 3 h	+ 1 h	+ 3 w	+ 3 h	+ 3 w	+ 4 h	+ 3 h
Wiesbaden	+ 5 h	+ 5 h	+ 5 h	+ 5 w	+ 5 h	+ 6 w	+ 4 b
Mannheim	+ 7 r	+ 7 w	+ 6 r	+ 6 r	+ 6 r	+ 8 w	+ 6 r
Säntis bei Zürich	+ 4	+ 2	+ 4	+ 3	+ 3	+ 5	+ 6
Morgens 12 Uhr.							
Lugano	+ 5 r	+ 9 h	+ 7 r	+ 8 h	+ 11 h	+ 11 h	—
Nachmittags 1 Uhr.							
Genua	+ 15 h	+ 6 r	+ 10 h	+ 8 r	+ 7 h	+ 11 h	—
Nizza	+ 13 h	+ 6 h	+ 9 h	+ 7 r	+ 6 h	+ 10 h	—
Nachmittags 2 Uhr.							
Wiesbaden	+ 11 h	+ 6 r	+ 10 h	+ 10 r	+ 10 w	+ 13 h	—

Am 22. Februar haben sich in mehreren Gegenden der Provinz Sachsen, so in Halde a. S., in Aschersleben u. s. w., Gewitter entladen. Gewitterhafte Erscheinungen machten sich auch am 4. März in einigen Gegenden Thüringens geltend. Starke Gewitter mit Sturm und Hagel aber suchten in den frühen Morgenstunden des 7. März einen großen Theil Deutschlands heim. In Dresden herrschte Sturm mit Regen- und Graupelwetter, das schließlich in Schneefall überging; in nordischer Richtung gewahrte man Blitzerscheinungen. Ein arges Unwetter mit Blitz, Donner und Schlossenfall ging aber Altenburg und über das ganze Vogtland hin, wo der Sturm manchen Schaden anrichtete. Zwischen Plauen und Oelsnitz wurden wiederholte Erdstöße bemerkt. Ebenso heftiges Gewitter mit erschreckendem Sturm und Hagelschlag trat westlich Thüringen. Gleiche Meldungen kamen aus dem Braunschweigischen und Hannover, wo der Gewitterstürme an verschiedenen Orten verheerend auftraten. In der Gegend von Lübeck warfen an vielen Häusern die Dächer zerstört.

Die Bleichzeit war am 4. März vielfach, wie aus Thorn berichtet wurde, und der Wasserstand normal, sodaß der Eröffnung der Schiffahrt nichts im Wege stand.

Aus allen Gegenden Deutschlands kamen Hochwasserberichte, welche der andauernden Regengüsse der letzten Zeit, so aus Sachsen und Thüringen, wo namentlich Gera und Saalfeld gelitten hatten, vornehmlich aber aus dem westlichen und südlichen Deutschland. Der Rhein und seine Nebenflüsse zeigten durch anschwemmten Holzstand, die Saar hatte viel Land überschwemmt. In Baden hatte die Kinzig auf der linken Seite den Damm bei Offenburg, Schutterwald und Bühl durchbrochen, in vielen Orten richtete das Hochwasser großen Schaden an, und es wurden Dammbrüche, Getreide- und Brückenzerstörungen gemeldet. In Württemberg waren zahlreiche Ortschaften am Neckar überflutet. Das ganze Gaubiet von Wildbad bis zur Mündung der Enz in den Neckar war überschwemmt. Wildbad, Neuenbürg, Pforzheim, Bietigheim standen unter Wasser; bei Arbeiten erfolgte eine Evakuirung. Ebenso kamen aus der ganzen Schweiz Ueberschwemmungsnachrichten, die vielfache Verheerungen zur Folge hatten, namentlich aus Basel, Wallis, Bern in Neuenburg u. s. w. In der Nacht vom 5. März sank in Nordamerika Kalter Schnee zu Fall, der in Magdeburg große Verwüstungen in den Telegraphen- und Fernsprechleitungen anrichtete.

Nordtirol war zu Ende der ersten Märzwoche von starken Schneestürmen heimgesucht, wie aus Innsbruck, Bozen, Trient, Rovereto, Arlberg und anderen Orten gemeldet wurde.

Infolge bedeutender Schneeverwehungen im südlichen und im inneren Rußland trat zu Anfang März der Verkehr auf den Bahnen Moskau-Kiew-Woronesch, Moskau-Kursk, Orel-Gomel, Rjasan-Ural und Moskau-Kasan unterbrochen.

Wie aus Konstantinopel von Ende Februar gemeldet wurde, hat in diesem Jahre der Winter drei Monate länger als sonst seine Herrschaft geübt. Aus den Provinzen kamen von allen Seiten Nachrichten über Unglücksfälle und Verluste von Menschenleben durch Lawinenstürze und Ueberschwemmungen. So wurde aus Pasdad gemeldet, daß durch Hochwasser große Ueberschwemmungen hervorgerufen worden sind, bei denen 100 Araber das Leben einbüßten und 20000 Stück Vieh umkamen.

In Townsville an der Nordostküste von Queensland haben fast einer Meldung vom 2. März heftige Stürme gewüthet, infolge deren 17 Dampfschiffe scheiterten; mehrere davon sollen mit der gesammten Mannschaft und allen Reisenden untergegangen sein.

Wie man aus Sydney schreibt, trat der erfrischende Wettersumschlag am 24. Januar ein, an welchem Tage die so lange anhaltende Hitze endlich durch Regen abgelöst wurde.

Aus den Algäuer Alpen.

Die Trettachspitze.

Unter den Gruppen der reichgegliederten nördlichen Kalkalpen nehmen die Hochgipfel des Algäu durch ihren eigenartigen Aufbau und ihre geologische Formation eine ganz charakteristische Stellung ein. Denn während die östlichen Gruppen sich durch ausgesprochene Plateauausbildung, die mittlern, Kaiser-, Karwendel-, Wetterstein- und Miemingergebirge, durch scharfmarkirte kettengliederung auszeichnen, ist das Gebiet der Algäuer Alpen durch außerordentlich kräftige Gipfelbildung charakterisirt. Auf einer ungewöhnlich stark entwickelten Formation von der Juraperiode angehörigen Schiefern (Lias) lagert eine mächtige Zone hellfarbigen, wohlgeschichteten Kalksteins, der in den nördlichen Kalkalpen weitverbreiteten Hauptdolomite. Ihm verdanken die algäuer Gipfel ihre kühnen, trotzigen Formen.

Sie beherrschen souverän den Hintergrund des grünen Illertals, von dessen weltbesuchtem Luftcurort Oberstdorf zwei enge Thäler, die Spielmannau und die Bergau, südwärts ins Herz der mächtigen dreigipfeligen Berggruppe der Mädelegabel hinaufgehen.

Diese ist, wenn auch niedriger als der Culminationspunkt der algäuer Hochgebirge, das „Hohe Licht" (2647 Mtr.), doch das meistaus besuchteste Ziel der Hochtouristen, die ihren Fuß in das Algäu setzen. Speciell gilt dies von dem östlichen Gipfel, der eigentlichen Mädelegabel (2644 Mtr.), deren Besteigung, durch die Anlage des Waltenberger Hauses und der Kemptner Hütte sehr erleichtert, einem schwindelfreien Bergsteiger keinerlei Schwierigkeit bietet. Schwierigster und seltener besucht ist der Westgipfel, die Hochvoltspitze (2645 Mtr.), und von hervorragender Schwierigkeit, nur gewandten Felskletterern zugänglich, ist das kühne Horn der nördlich vorgelagerten Trettachspitze (2595 Mtr.). Ihre erste touristische Besteigung wurde durch den verdienten Erforscher der nördlichen Kalkalpen H. v. Barth mit dem noch jetzt lebenden Führer Schmidhofer in Einödbach vollführt und hatte bis vor einigen Jahren nur wenige Wiederholungen erfahren. In letzter Zeit jedoch ist ihr Besuch, eine exponirte Kletterei, von einem kleinen Rast auf der Nordseite aus über den ungemein steilen und schartigen Nordostgrat, neu pünktlichen Kletterern häufig ausgeführt worden, und im Jahre 1891 gelang dem ausgezeichneten Alpenmaler J. Enzensperger in Begleitung seines Bruders und des Hrn. Neumann (München) die Bezwingung des stolzen Thurms von Süden her, von der Mädelegabel aus durch die unnahbar erscheinenden Steilwände, die von hier den abschreckendsten Eindruck machen. Damit war auch das alpine Problem der Trettachspitze gelöst; allein die Schwierigkeiten der Südwand der Trettachspitze waren derart, daß sie überaus gleichen sogar in den berüchtigsten Dolomiten nicht oft finden dürften und demnach die bewußt zurückgehaltene Erstersteigung sämmtlicher Gipfel der Mädelegabelgruppe an einem Tage wol nur ganz wenigen Auserwählten vorbehalten bleiben wird.

Ernst Platz.

Die Schnee-Eule.

Einer der schönsten Vögel und sicher die schönste Eule ist eine erwachsene Schnee-Eule (Nyctea nivea). Das stattliche Thier wird bis 71 Cntr. lang, klaftert bis 156 Cntr. und kann ein Gewicht von 2,5 Kilogr. erreichen. Ihre vorherrschende Färbung ist weiß, meist und besonders auf der Unterseite mit braunen Querflecken und Tupfen von verschiedener Größe. Im Winter sind diese Vögel weißer, und die aus den nördlichsten Gegenden stammenden werden zu dieser Jahreszeit fast ganz weiß. Es ist das eine Erscheinung, die auch bei den nordischen Jagdfalken (Falco candicans) wiederkehrt. „Das Weiß der Männchen", sagt der alte Johann Matthäus Bechstein von den Schnee-Eulen „ist wirklich blendend schön, und es steht an dem schön zugerundeten Kopfe, mit fast ganz flachem Gesicht, der schwarze Schnabel und das brennend citronengelbe Auge vortrefflich." Die Nestjungen sind in der ersten Zeit nach Verlassen der Eier rein weiß, werden dann dunkler und haben endlich, bevor die großen Federn durchbrechen, eine bleigraue Farbe. Die Schwungfedern sind viel härter und stärker als bei andern Eulen, und der Flug ist rapider, ungestümer als bei diesen. Die Schnee-Eulen besitzen die Fähigkeit, senkrecht herabzufallen wie ein Falke.

Der Vogel hat eine nördlich circumpolare Verbreitung, d. h. er findet sich in den kalten Gegenden Europas, Asiens, Amerikas und in Grönland. In Europa liegen die südlichsten Punkte, wo er brütend beobachtet wurde, etwa unter dem 55. Grad nördl. Br., nämlich Shetland-Inseln und Ostpreußen, wo er als Brutvogel allerdings nur einmal (1863) angetroffen wurde. In Asien und besonders in Nordamerika geht er etwas weiter nach Süden. In Grönland und im arktischen Nordamerika, in Lappland und im nordwestlichen Rußland ist der Vogel häufiger als in Asien und im nordöstlichen Rußland, wo ihm sehr nachgestellt wird. Die Schnee-Eulen wandern alljährig in schneereichen Wintern, in denen sie der Nahrungsmangel, aber keineswegs die Kälte vertreibt, südwärts, und zwar in der Neuen Welt viel weiter und viel regelmäßiger. Hier erscheinen sie in den unmittelbar an der Ostküste gelegenen Gebieten im November und wandern das Meer entlang bis Carolina und Kentucky; selbst bei S. Antonio in Texas ist ein Exemplar geschossen worden.

In Europa hat man der Schnee-Eule namentlich 1876 zahlreich beobachtet. In demselben Jahre erschien sie auch massenhaft in den östlichen Vereinigten Staaten von Neu-Braunschweig bis Neuyork. Man sah nicht selten Trupps von 15 bis 20 Stück, und sie besuchten ohne Scheu die Häuserpaare der großen Städte und hielten Ausschau, ob sich etwas für ihren Schnabel finde. Im nordöstlichen und östlichen Deutschland, in Mähren und Böhmen ist der Vogel kein allzu seltener Wintergast. In Asien geht er im Winter gelegentlich bis Turkestan, und in Tauriens erscheint er regelmäßig im November und bleibt bis März auf der freien Steppe.

Ihr Nest macht die Schnee-Eule auf dem Boden der Tundra und in steinigen, einsamen Gegenden, nicht im Wald, in einer flachen und mit mit einigen Federn ausgelegten Grube, in die fünf bis zehn Eier gelegt werden. Das geschieht in verhältnißmäßig langen Zwischenräumen von Mai bis in den Juni, sodaß in derselben Nester frische und angebrütete Eier nebst Jungen gefunden werden. Bei reichlicher Nahrung, besonders in Lemmingjahren, ist der Vogel fruchtbarer.

Audubon nennt die Schnee-Eule schwerfällig. Nach Heuglin ist ihre Stimme ein wiederholtes, helleres Bellen, das somol im Sitzen wie im Flug ausgestoßen wird. Pallas vergleicht diese mit dem Grunzen eines Schweines, und Brehm bezeichnet sie als gackernd und weit vernehmbar.

Dieser Vogel ist nicht, wie unsere Eulen, ein Nachtthier, er geht vielmehr zu allen Tageszeiten auf die Jagd. Der Grund ist leicht ersichtlich. In den Polarländern können sich die warmblütigen, nicht winterschlafenden, sondern den Winter in ihrem gewohnten Leben überdauernden Wirbelthiere nicht in den Tag und in die Nacht theilen; das erlauben die mit der Jahreszeit wechselnden Beleuchtungsverhältnisse nicht, sie müssen an den Sonnenschein und an die Dämmerung gleichmäßig angepaßt sein.

Eine Folge davon dürfte es sein, daß, wie erwähnt, das große Gefieder der Schnee-Eule feiner als das anderer Eulen ist. Wahrscheinlich werden sich auch die Schelemente ihrer Haut abweichend verhalten.

Der Vogel ist zwar scheu und läßt sich nur schwer beschleichen, aber auf der andern Seite ist er keck und ein verwegener Räuber, der ohne weiteres auf Jagdbeute stößt. Sein Hauptfutter sind Lemminge, im Winter Schneehühner. Außerdem ist er zugleich ein ausgezeichneter Fischer, der kleinere Fische mit einem gräßere mit Krallen schlägt und überhaupt das Wasser liebt, viel badet und trinkt. Den Indianern frißt er die Fische aus den Schlingen und den Trappern die Moschusratten aus den Fallen, weshalb diese Leute nicht gut auf ihn zu sprechen sind und ihn verfolgen, wo sie können. Dazu kommt noch, daß sein Fleisch, wie Audubon bestätigt, ausgezeichnet schmeckt.

Die einen meiner Gewährsmänner bezeichnen die Schnee-Eule als einen unzähmbaren Vogel, der in der Gefangenschaft immer wild und ungestüm bliebe und freiwillig nicht früher, die andern behaupten, er würde bald zahm und zutraulich. Thatsache ist, daß die Vögel in England in der Gefangenschaft gebrütet haben.

Die Samojeden fangen die Schnee-Eule in großen Sprenkeln zum Verkaufen, während die Kalmücken sie fast göttlich verehren und die Lappen sie für Gespenster halten.

W. M.

Aus den Allgäuer Alpen: Die Trettachspitze. Nach der Natur gezeichnet von Ernst Platz.

Schnee-Eule, ihren Jungen Beute zutragend. Originalzeichnung von August Specht. (S. 315)

Das Ehrengeschenk der L. D. C.*) Burschenschaften für den Fürsten Bismarck.

Das Ehrengeschenk der österreichischen Burschenschaften zum 80. Geburtstag des Fürsten Bismarck ist, durch mancherlei Hindernisse verzögert, etwas spät vollendet worden. Es ist aus dem Atelier des akademischen Bildhauers Theodor Charlemont in Wien hervorgegangen und veranschaulicht in sinniger Weise die Huldigung Bismarck's durch die deutsche Burschenschaft.

Eine vorschreitende jugendliche Recken-Gestalt in vollem Wichs, in der Linken ein mit einem Kranze geschmücktes Banner haltend, in der Rechten den gezogenen blanken Schläger, steht kampfbereit neben einer ehern, wallkürenartigen Gestalt. Diese auf einem Eichenstamm stehende Figur hält in der Linken einen Lorbeerzweig, in der Rechten ein wohlgetroffenes Reliefbild des greisen Reichskanzlers; darunter stehen auf einem mit Eichenlaub durchwobenen Spruchband die Worte: „Der Deutsche fürchtet Gott, sonst aber nichts in der Welt."

Die Gruppe, die vom Fuße bis zur Fahnenspitze 62 Centr. mißt, steht auf einem Ebenholzsockel, der vier Adler auf ihren ausgebreiteten Schwingen trägt; die Kugelfüße, die von den Adlerkrallen umspannt werden, sind in Achat ausgeführt. Die Gruppe selbst sowie die Inschriftmale bestehen aus Silber. Den Sockel zieren vier silberne Inschriftvignetten. Auf der vordern steht: „Dem Fürsten Bismarck zum 80. Geburtstage die Finger D. C. Burschenschaften." Auf der rückseitigen Vignette sind die Namen der spendenden Burschenschaften eingravirt. Die linksseitige Vignette enthält in erhabener Darstellung ein zerbrochenes Schwert, gekreuzt mit abwärts gekehrter Fackel, umschlungen von zersprengten Fesseln, mit dem Datum: 1. April 1815. In der rechtsseitigen Vignette erblickt man die sonnenumstrahlte Reichskrone mit dem Datum: 1. April 1895.

Rings um den obern Rand des Sockels läuft in silberner Gravirschrift der Bismarck'sche Ausspruch: „Halten wir unzertrennlich zusammen vom Fels bis zum Meer!"

Das Ehrengeschenk der österreichischen Burschenschaften für den Fürsten Bismarck.

*) Der L. D. C. ist der Leipziger Delegirten-Convent, der allgemeine Verband der österreichischen Burschenschaften.

Vom Büchertisch.

— **Für den, der sich berufsmäßig** mit dem Studium bildender Kunst beschäftigt, bedürfen die „Handzeichnungen alter Meister aus der Albertina und anderen Sammlungen", die J. Schönbrunner und Dr. J. Meder in einfachen und farbigen Licht- und Buchdruck in Monatsheften von 8 bis 10 Tafeln zum Preise von 3 ℳ herausgegeben begonnen haben, kaum eines besonderen Wortes der Empfehlung. In den Handzeichnungen, recht viel in den fertig durchgeführten Bildern, fordern ebenso auch in den nur leicht hingeworfenen oder in breiten Tonmassen kräftig angelegten Skizzen, die einen ersten künstlerischen Compositionsgedanken zum Ausdruck bringen, schätzt die Kunstwissenschaft längst eines der wichtigsten Hilfsmittel eines in die Tiefe eindringenden und Geist und Schaffenskraft des Meisters natürlich begreifenden Verständnisses. Jede Veröffentlichung, die dieses Schätze nicht nur recht erschließt, wird daher von ihr mit Dank begrüßt werden, und ein Werk, das auf den reichen Besitz der „Albertina" in Wien sich gründet, ihn zum Allgemeingut machen und an ihn anknüpfen will, wird in andern Sammlungen an heimgesuchten Stücken zu finden sein, hat von vornherein den begründetsten Anspruch auf ernste und eingehende Beachtung. Aber auch an weitere kunstliebende Kreise darf dieses neue Unternehmen des rühmlich bekannten Verlags von Gerlach & Schenk in Wien mit der Forderung sich wenden, ihm die Theilnahme zu widmen, deren es in jeder Hinsicht werth und würdig erscheint. Eine Fülle künstlerischer Genüsse ist hier in Aussicht gestellt und in den bisher vorliegenden vier ersten Heften bereits dargeboten, wie man sie in dieser Art kaum anderswo in gleichem Maß besitzen und trotzdem so zugänglich vereinigt finden dürfte. Wenn Photogravüre und Photographien einer Reihe Compositionen eines Dürer lebendig zu veranschaulichen und von seiner Technik eine mehr oder weniger zutreffende Vorstellung zu geben vermögen, so werden hier die köstlichsten Blätter, die unbefangensten Zeugnisse künstlerischen Schaffens, in Zeichnung, Ton und Farbe gleichsam im Original dargeboten, sodaß der Künstler und sein Werk uns völlig unmittelbar gegenübertreten. Die bereits vorliegenden 40 Blätter bezeugen die Sorgfalt, die dieser Reproduction gewidmet ist; der festbegründete Ruf des Verlags von Gerlach u. Schenk bürgt für die gleiche Gediegenheit der weiteren Fortführung. Von der Fülle des Inhalts aber, den diese Hefte umschließen, mag der kurze Hinweis darauf einen Begriff geben, daß schon jetzt Rafael, Jan Van Eyck, Holbein, Bonifazio und Tizian, Rembrandt, Rubens, van Dyck, Jordaens und andere Niederländer, die Franzosen Boucher, Raoux, Lebrun, Fragonard und Jacques Bellange sowie endlich die Deutschen Grünewald, Hans Leu, Hasper, Altdorfer, H. S. Beham, Hans Baldung und vor allem in bereits fünf Blättern Albrecht Dürer, von dessen Hand die Albertina bekanntlich die erlesensten Schätze besitzt, mit unübertrefflich wiedergegebenen Zügen seiner Manier vertreten sind. Die ohne übertriebenen Luxus vortrefflich ausgestattete Publication hat sich damit glänzend eingeführt, und aufrichtig ist ihr die Anerkennung zu wünschen, die sie verdient.

— **„Eine hamburger Geschichte"** von Charlotte Niese mit dem Untertitel „Licht und Schatten" (Leipzig, J. J. Weber) versetzt uns mitten in das wogende Menschengetriebe der großartigen norddeutschen Hafen- und Handelsstadt. Nicht als müßige alte Reisende haben wir Dinge und Menschen in Hamburg, trotz der allem Interessanten so abholden Jahreszeit, einen scharf ausgeprägten Lokalcharakter betrachtet. Es ist jedoch leichter, dies an Ort und Stelle herauszufühlen, als solche bezeichnende Züge in Sitte und Sprache, Tracht und Verkehrsart der verschiedenen Bevölkerungsschichten sich so klar und so vollständig zu vergegenwärtigen, wie es dem wenig unter die Oberfläche dringenden Blick Charlotte Niese's in wenigen Stunden gelungen ist. Leben im bunten Hafen haben wir in einer Sammlung von vier kleinen skizzenhaften Erzählungen „Aus dürftiger Zeit" die romantisch-phantastischen Schilderungsstreifen dieser interessanten Schriftstellerin rahmend hervorgehoben. Was da in knappestem Raumen an charakteristischen Zügen sich gruppirt, hat sich unmittelbar auch in der geistreichsten und entschiedensten Zusammenfassung einer größeren Darstellung als ausreichend bewährt. Es ist ein bewegtes und bewegendes, farben- und figurenreiches Gemälde modernen Großstadtlebens, das in dieser „hamburger Geschichte" vor dem Leser entrollt wird. Aus dem Reichen- und Taschenspieler der Vorstellungsgruppe sind die Hauptakte und Begegnungen der Personen, jedoch so für die Entwicklung der Geschichte nöthig sind.

— **„Die mikroskopische Thierwelt des Süßwassers."** Unter diesem Titel ist im Verlag von Lucas Gräfe u. Sillem in Hamburg die 1. Abtheilung einer systematischen Uebersicht der Süßwasser-Urthiere (Protozoen) erschienen, die einem namhaften Zoologen und vorzüglichen Kenner dieser einschlägigen Lehrgebiets, Prof. A. Blochmann, zum Verfasser hat. Das vorliegende Heft ist der 2., vermehrte und verbesserten Auflage einer früheren Publikation desselben Autors. In der allgemeinen Anordnung des Textes ist nichts wesentliches geändert worden; dagegen ist eine starke Vermehrung der Abbildungen eingetreten, und viele Arten sind in den natürlichen Farben dargestellt, um deren Wiedererkennung bei der Bestimmungsarbeit zu erleichtern. Auch sind in dieser 1. Abtheilung der neuen Auflage lediglich die einzelligen thierischen Organismen behandelt; in einer 2. Abtheilung sollen die Metazoen (d. h. die vielzelligen, höheren Vertreter der mikroskopischen Thierwelt) zur Beschreibung gelangen. In den einleitenden Abschnitten ist Prof. Blochmann bestrebt gewesen, verschiedene Momente aus Fragen von allgemeinem Interesse zu geben. Es gehört das ausdrücklich in den Rahmen, vor der Anfänger vor der Meinung zu bewahren, als sei das Bestimmen der einzelnen kleinen Lebewesen, während dieses doch nur die unerläßliche Grundlage für weitere Studien über Bau, Lebenserscheinungen und Fortpflanzungsverhältnisse liefern soll. Ein höchst dankenswerthes Unternehmen ist es, daß der Verfasser seine Arbeit vorläufig in Form einer neuen Auflage veröffentlicht, anstatt sie sofort in einer ausführlicheren Bearbeitung zu publiciren. Es wird der sachverständige Anfänger zum Bestimmen und Präpariren der niedrigen Thiere, gleichwie der Liebhaber-Naturfreund, der sich mit der Thierwelt unserer einheimischen Gewässer in wissenschaftlicher Weise beschäftigen will, Gewinn aus dem Büchlein ziehen. Es findet

Polytechnische Mittheilungen.

Die Nutzbarmachung der Niagarafälle. — Es gehört zu den interessantesten Erscheinungen bei der Verwendung technischer Leistungen, zu sehen, wie der Menschengeist die großartigen Naturgewalten und Naturerscheinungen nach und nach in seinen Dienst zwingt, wie der Intellect die rohe Kraft, die nutzlos, ja oft verheerend sich geäußert hat, zähmt und züchtet, bis sie seinem Willen gehorcht. In wunderbarer Wechselwirkung greifen dann oft die Gründungen, die nur dem geistigsten Verkehr gelingen, mit den natürlichen Gewalten zusammen, die von Anfangen da waren. Soll die Thatsache endlich, daß aus der in geeigneter Weise angewandten Kraft Elektricität in einem 45 Mtr. tiefen Schacht angesammelt, erhalten das Kanalwasser durch große Elektromotore von 40 Mtr. Höhe und heben ihre Kraft durch die Röhren an die oben angebrachten Hochbehälter-Reservoirs ab, die zur Lieferung des Wasserbedarfes dienen und 250 Umdrehungen in der Minute machen. Das Wasser fließt, nachdem es auf die Turbinen gewirkt hat, durch einen 2150 Mtr. langen Tunnel nach dem Flusse zurück und erreicht diesen am Fuß der berühmten Hufeisenfälle, die das amerikanische und das canadische Ufer verbindet. Von der Mündung des Kanals und des Tunnels, die am rechten Ufer etwa auseinanderliegen, sowie von der Gesammtanlage gibt unsere Abbildung Fig. 2 einen Begriff. Die Arbeiten, die im März 1890 begonnen wurden, sind jetzt fast beendet. Der Tunnel, durch den Felsgestein gebohrt, führt unmittelbar unter dem Ort Niagara Falls in einer Tiefe von 60 Mtr. hindurch. Ueberhaupt ist das große und großartige Project

Die Nutzbarmachung der Niagarafälle. Fig. 1. Ansicht des verbesserten Werkes durch Elektricität in den Stadt.

erzeugt werden kann, hat man allenthalben in der Schätzung nach solcher bisher vergeudeten Kraft Umschau gehalten. Da sind es denn vor allem die Wasserkräfte mit starkem Gefälle, die man ausgesucht hat, damit sie den Licht und Leben schaffenden elektrischen Strom hervorbringen, und so mancher post in weiter Ferne befindliche Gebirgsbach ist heute eingefangen und muß gehorchen, die Turbine zu treiben. Das großartigste Unternehmen dieser Art geht soeben in dem Lande des höchsten technischen Fortschritts, in Nordamerika, seiner Vollendung entgegen, indem die gewaltigen Niagarafälle in ausgedehnter Weise nutzbar gemacht worden sind, unter Anwendung der vollkommensten und modernsten technischen Hülfsmittel der heutigen Ingenieur- und Bauwesens, die überhaupt bisher geschaffen worden sind. Der erste schwache Ansatz zur industriellen Ausnutzung der Niagarafälle reicht „weit in das vorige Jahrhundert zurück. Damals wurde eine Schleuse angelegt. Im Verlaufe dieses Jahrhunderts suchten verschiedene Versuche, die Verwendung der riesigen, hier so verschwenderisch und unnützlich vergeudeten Kraft irgendwie auszuspekulieren, vollig erfolglos, um so mehr als die Dampfmaschine damals im Mittelpunkt des Interesses stand. Erst im Jahre 1861 wurde durch Hooker Dan ein 1400 Mtr. langer, 11 Mtr. breiter und 2½ Mtr. tiefer Kanal gelenkt, der das Wasser des Stroms in ein großes, 64 Mtr. über dem Flußbett liegendes Becken leitet, von wo es einer Anzahl von Fabriken, denen Turbinen gespeist wurden. Diese Fabriken, am Ufer des Flusses gelegen, entsendet dann das verbrauchte Wasser durch kleine Abflußkanäle nach dem Strom hinab, wie es unsere Abbildungen (Fig. 1 und 2) veranschaulichen. Diese Kanalanlage repräsentirt jetzt ungefähr eine Kraft von 50000 Pferdekräften. Doch hat diese partielle Leistung sollte bald durch weit bedeutendere Unternehmungen übertroffen werden. Im Jahre 1885 trat der Ingenieur Thomas Evershed mit dem Plan hervor, das für die industriellen Anlagen nöthige Wasser dem Strom etwa 2 Kilometer oberhalb der Fälle, da wo er sich bereits mit reißender Schnelligkeit vorwärts stürzt, zu entnehmen und es dann, nach erfolgter mechanischer Ausnutzung, tief unterhalb dem unteren Laufe wieder zuzuführen. Dieser Kanal wird durch einen Kanal und einen Tunnel erreicht. Der Kanal, 75 Mtr. breit, bei einer mittleren Tiefe von 3½ Mtr. und einer Länge von 300 Mtr., nimmt seinen Ausgang vom Flusse, 2 Kilometer oberhalb der Fälle, und ist so berechnet, daß er gleichzeitig zehn Turbinen mit vertikaler Achse, jede zu 5000 Pferdekräften, treibt. Der Tunnel, 2½ Mtr. breit und 2½ Mtr. hoch, ist in einer Länge von 1800 Mtr. durch Felsgestein gebohrt, während 300 Mtr. durch Mauerwerk gestützt sind. Er führt das Wasser unterhalb der Fälle in den Fluß zurück. Die Gesammtanlage ist so getroffen, daß die Wasserkraft, die sie liefert, 100000 Pferdekräften gleichkommt. Die Kosten sind auf 4 Millionen Dollars veranschlagt. Die Anlage ist so getroffen, daß sie nicht nur die Fabriken, die sich bereits angesiedelt haben, mit Kraft versorgen kann, sondern auch noch für eine große Anzahl neuer Fabriken Kraft übrig hat. Es ist also Gelegenheit geboten, daß sich noch viele neue Fabriken ansiedeln können. Diese Anlage besitzt den überaus werthvollen Vortheil ein, daß es neben seiner technischen und industriellen Leistungsfähigkeit doch die erfreuende Pracht und Schönheit der Niagarafälle in seiner Weise beeinträchtigt. Auch von dem gewaltigen Schauspiel, daß die tosenden Wassermassen hinein, liegen die Fabriken und der gesammte Kanal, dessen Speisung dem Strom eine so beträchtliche Kraft entnommen wird, daß die Höhe der Fälle nur um etwa 3 Cmtr. verringert. Bedenkt man, mit welchem Vandalismus die Industrie oft die herrlichsten Naturreize durch ihre Unternehmungen verunstaltet, so darf man sich freuen, daß in Amerika ein Mann hat fand, der, selbst durchdrungen von der unvergleichlichen Schönheiten der Niagarafälle, seinem Vaterland dieses Juwel unversehrt und unentweiht zu erhalten wußte, während er zugleich die Kraft des gewaltigen Stroms durch kluge Anlage in hervorragender Weise nutzbar gemacht hat.

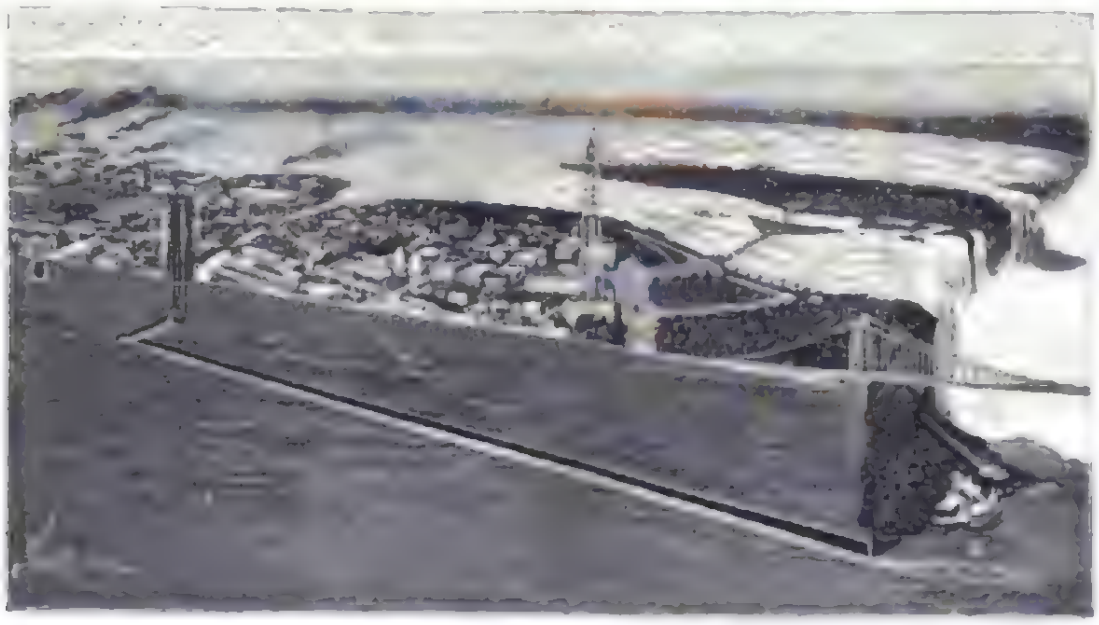

Die Nutzbarmachung der Niagarafälle. Fig. 2. Vogelschauansicht der Fälle, der gesammten Anlage mit den Turbinen und der Abflußkanäle für das verbrauchte Wasser, der an den Felsgestalten in den Fluß mündet.

Die Cartonnagenindustrie hat in jüngster Zeit einen ungeahnten Aufschwung genommen und bietet, besonders wenn die Anordnung maßvoll, ganz hervorragendes. Wenn man die riesigen Fabrikanlagen betrachtet, in denen jetzt die meisten Waaren verpackt werden, so muß man über die geschmackvollen Muster, die reizenden Formen u. s. w. erstaunt sein. Um aber alle diese verschiedenartigen Formen, Muster und Prägungen herstellen zu können, bedarf es einer Reihe von Maschinen, deren Bau wieder einen Industriezweig für sich bildet. Diese Maschinen sind, entsprechend den an sie gestellten Anforderungen, in neuer Zeit ganz bedeutend vervollkommnet worden, und hervorragende Firmen haben sich eine Spezialität zur Gewohnheit gemacht. Zu diesen gehört die Sächsische Cartonnagenmaschinen-Actiengesellschaft in Dresden, Marschallstraße 34, die auf verschiedene Neuerungen an Cartonnagenmaschinen Patente erworben hat. Für das Zusammenklappen der Cartons, das bisher meistens Papier-, Leinwand- oder Blechstreifen waren auch mittels Druckfedermaschinen bewirkt wurde, bringt die Sächsische Cartonnagenmaschinen-Actiengesellschaft Patentmässige Metallstreifen in Anwendung, die durch eine besondere Maschine in die Pappe eingedrückt und auf der inneren Pappenseite eingeschlagen werden. Dieser Art des Zusammenklappens hat den Vorzug, daß die eingedrückten Streifen nicht so leicht einreißen können wie jene. Auch beim Biegen der Pappe wendet die Firma ein neues Verfahren an, wodurch ein Schwächen der Pappe an der Biegestelle vermieden wird. Die Pappe wird mittels beweglicher Stahlklingen gebraucht und dadurch auf der Außenseite eine flache Rille eingedrückt, während sich auf der Innenseite ein Wulst bildet, der den Rahmen des Cartons eine noch größere Festigkeit verleiht. Außerdem liefert die genannte Firma noch alle anderen, der Cartonnagenindustrie dienenden Maschinen und Apparate.

L. Haberer's Patent-Buchverschluß. — „In L. Haberer's Patent-Buchverschluß wird eine Neuerung für den Contor- und Lesetisch gebraucht werden, die sich als recht praktisch erweisen dürfte, da hier es ermöglicht, ein Buch in einfachster Weise derart zu verschließen, daß ein Unbefugter nie im Stande ist, diesen Verschluß zu lösen. An jedem der beiden Deckel ist in der Mitte der Vorderkante ein starker Metallbeschlag angebracht; beide Beschlagstücke sind durch drei Metallstäbe verbunden. Auf dem mittelsten Stab ist eine entsprechende Anzahl beweglicher Röllchen befestigt, deren jedes verschiedene Buchstaben trägt. Werden die Röllchen so gedreht, daß die in einer Reihe stehenden Buchstaben ein bestimmtes Wort geben, auf das der Verschluß eingestellt ist, so läßt sich dieser öffnen. Solche Verschlüsse können an jedem Buch angebracht werden und sind in verschiedenen Größen je nach dem Verwendungszweck erhältlich. Bei Büchern mit dünnen Deckeln ist es nicht nothwendig, einen Metallbeschlag anzubringen, weil hier die Metallstäbe den Zweck allein erfüllen. Der Preis dieser Verschlüsse ist ein verhältnißmäßig geringer, sodaß der der Bücher dadurch nur ganz unwesentlich erhöht wird. Für Geschäftsbücher aller Art, medicinische und Gebetmerke, auch für Bücher von vertraulichen Sammlungen, z. B. Briefmarkenalbums, ist dieser Geheimverschluß sehr zu empfehlen. Die ausführende Firma ist die Gesellschaft L. Haberer in Freiburg (Baden).

Schwebe-Mikrotelephon. — Die sogen. Miniatur-Telephonstationen, wie sie die nachstehende Abbildung zeigt, sind seit kurzer Zeit wegen ihrer bequemen Handhabung sehr beliebt geworden und haben in Haushaltungen, in

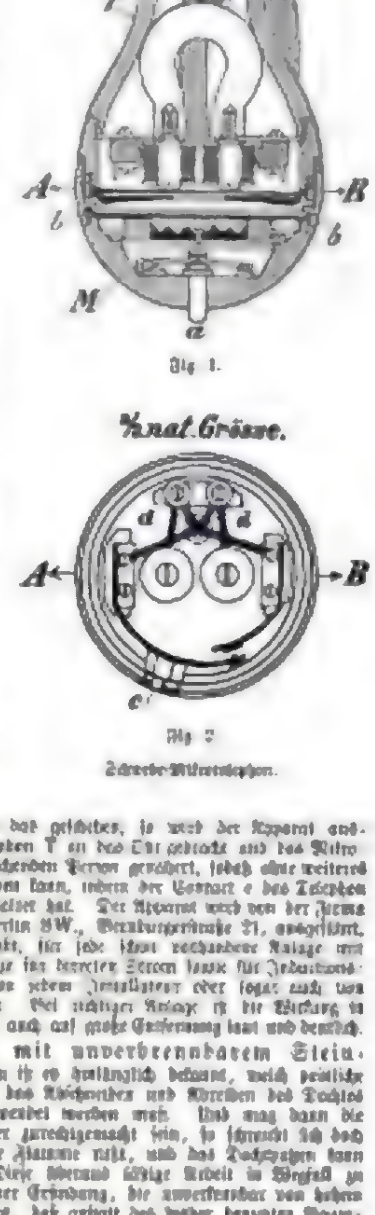

Fig. 1.

Fig. 2.

Schwebe-Mikrotelephon.

Bureaus, Läden, Werkstätten u. s. w. vielfache Anwendung gefunden. In sehr elegant ausgestatteter Ausführung in Hartgummi, Nickel, oder Aluminium nur 1,6 Kilo schwer, ist dieser Apparat selbst in Salons sehr willkommener Ausstattungsgegenstand. Die in der Figur 1 dargestellte Form des Apparates ist handlich und kann bequem transportirt werden. Die unsere Einrichtung bildenden Theile sind: der Telephon T und das Mikrophon M, beide Theile sind durch die Leitungsschnur c verbunden und führen bei A und B leicht verschiebbare Bügel, mittels deren sie auf jede beliebige Kopfweite eingestellt werden können. Die durchlöcherte Metallplatte b dient zum Schutz des Mikrophons. Durch den innerhalb befindlichen Druckknopf kann ein Läutewerk in Gang gesetzt werden. Das Telephon T, das Fig. 2 in Horizontalansicht zeigt, besteht aus einem hufeisenförmigen Magnet mit den entsprechenden Polschuhen, das Mikrophon ist aus einer gepreßten Kohlenscheibe und zwei Körnern von Hartkohle zusammengesetzt. Sind Hörer und Sprecher im Apparat vereinigt, so wird durch den beim Sprechen verursachten Druck auf einen Knopf k ein Contact geschlossen, wodurch das Telephon eingeschaltet und das Läutewerk in Betrieb gesetzt werden kann. Ist das geschehen, so wird der Apparat aufgehängt, das Telephon T an das Ohr gehalten und das Mikrophon dem Munde der sprechenden Person genähert, sodaß ohne weiteres die Verständigung stattfinden kann, indem der Contact c des Telephons selbstthätig wieder eingeschaltet hat. Der Apparat wird von der Firma Troeger & Schiebel in Berlin SW., Markgrafenstraße 21, angefertigt, und kann, wie diese angibt, für jede schon vorhandene Anlage mit Hülfe einer Schaltungsordnung für beliebig Sprech- und Läutestellen eingerichtet werden. Bei richtiger Anlage ist die Wirkung in jeder Lage und Bewegung auch auf große Entfernung laut und deutlich.

Petroleumbrenner mit unverbrennbarem Steindocht. — Jeder Hausfrau ist es hinlänglich bekannt, welch peinliche Sorgfalt und Mühe auf das Abschneiden und Abreiben des Dochtes der Petroleumlampe verwendet werden muß. Und mag dann die Lampe auch noch so sauber zurechtgemacht sein, so schwärzt sich doch trotz der Dochtscheere, der Flamme rußt, und das Dochtputzen kann von neuem beginnen. Diese überaus lästige Arbeit zu beseitigen, ist der Zweck einer Erfindung, die unverkennbar von hohem Werth ist und darin besteht, daß anstatt des bisher benutzten Baumwollendochtes ein aus unverbrennbarem Material hergestellter poröser „Steindocht“ in den Brenner der Lampe eingesetzt ist. Die vielfach schon patentirten „Brennbrenner“ mit diesem Steindocht, das Resultat jahrelanger Mühen und Versuche, sind durch The Green Oil and Burner Company in Pittsburg, Pa., deren Generalvertretung für Europa der Firma J. Maier & Co. in Cannstatt übertragen ist, in den Handel gebracht worden. Die Masse des Steindochts besteht aus Asbestmehl, das mit einem Bindemittel vermischt, gepreßt und bei 1000 Grad Hitze gebrannt wird. Der Docht nutzt sich beim Gebrauch nicht ab, leistet nach einer Probe von 3000 Brennstunden hat 0,2 die doppelte Helligkeit, keine Abnahme, der man sogar als Regel, wie auch die Erfahrung bestätigt, nicht verändert, sondern hat in gleichmäßiger Stärke erhalten. Außer den oben erwähnten Vortheilen ist der Brenner mit dem neuen Docht besonders leicht mit Baumwolldocht eine Petroleumlampe von etwa 30 Pfg. verwandeln. Die Dochthülse und unteren Brennertheile bleiben vollständig rein, weder Dochtbälle noch sonstige Holzansätze oder Schmutz können sich in den Innern des Brenners ansammeln, und jede Explosionsgefahr ist daher ausgeschlossen. Auch ein Zerspringen des Cylinders gehört bei dem ruhigen Brennen der Flamme zu den Seltenheiten. Für ein absolut gutes Funktioniren des Brenners ist jedoch die sachgemäße Verwendung des Docht für diesen nach patentirten Verfahren hergestellten Brenner Bedingung. Das Brennen ist von großer Reinheit und wird von der Green Oil and Burner Company, die große Anstrengungen in Amerika angestellt hat, gewissermaßen als eine wohlthätige Erscheinung durch Brennen bezeichnet, da alle im Handel befindlichen Petroleumsorten mehr oder weniger unrein sind.

Alpines.

— Am 2. März fand in Wien die 17. ordentliche Jahres-Plenarversammlung des Oesterr. Touristenclub statt. Es waren 1200 Mitglieder anwesend, die 2332 Stimmen vertraten. Aus dem Rechenschaftsberichte ist hervorzuheben, daß die Anzahl der Mitglieder 8127 gegen das Vorjahr weniger 313) betrug. Davon entfallen 1462 auf die Centrale und 6665 auf die Sectionen. An Mitgliederbeiträgen und Eintrittsgebühren gingen 21 170 fl. ein. Die gesammte Geldbewegung betrug 1.8.36 fl. Der Reservefonds ist auf 9000 fl., der Pensionsunterstützungsfonds auf 3562 fl. gewachsen. Den Fonds zur Errichtung des Rudolf-Jubiläums-Schutzhauses am Hochkönig beträgt 5149 fl., der Reisalpen-Schutzhausfonds 63 fl. Der Bestand privater Sonderfonds im Betrage von 17 192 fl. Den Centralausschuß wurde nach längerer Debatte die Ermächtigung zur Aufnahme eines Darlehens von 12000 fl. zum Bau des Schutzhauses auf der Breitlehne und des Unterkunftsraumes auf der Rax ertheilt. Nachdem das statutmäßige Präsidium und der Vorausschuß leere die Beamten von 11 obersten Gesellschaften des Clubs. Insbesondere diese Parteigenossen erhielt daher, unerwartete Stimmzettel abgaben, wurde an Stelle des bisherigen Präsidenten Julius Meixner der Candidat der vereinigten Opposition-Sectionen Dr. Julius Eppenstein, Custos am k. k. Hofmuseum, mit überwiegender Majorität (1622 Stimmen) zum Präsidenten auf drei Jahre gewählt.

— Der Niederösterreichische Gebirgsverein in Wien hielt im Februar seine 6. ordentliche Hauptversammlung ab. Der Verein zählt in seiner Hauptgruppe 9150 Mitglieder, in seinen beiden Zweigvereinen Piesting und Türkisch 113, zusammen 2263 Mitglieder. Im verflossenen Jahre erbaute dieser die Turnerhütte (1450 Meter), 3 Mal unter dem Niveau des Lunzsees belegen in der niederösterr. Voralpen, und eine Aussichtswarte mit Blitzableiter auf dem Preiner Gscheid (1744 Meter) im Schneeberggebiet. Der Verein unterhält in Verbindung mit 3 Ausflugs mit gesammten 3145 Fußtouristen, und zwar 60 touristische Ausflüge, 17 gymnastische, 9 gemischte und einen touristischen Wettflug, letzterer nach Lunz und Seewalchen, mit 18 Theilnehmern. Zum Vorstand wurde Hugo Gerlach wiedergewählt, der auch als Schriftleiter der Zeitschrift des Vereins „Der Gebirgsfreund" thätig ist.

— In der Telegraphengruppe wurde von Dem. Joseph Erlebach bei herrlichem Wetter eine bedeutende Winterhöhe ausgeführt. Er betrug am 14. Januar vor St. Jakob im ganz alten Schnee 2 Meter 50 cm (2.50 Mtr.) und brauchte infolge der außerordentlich günstigen Schneeverhältnisse hierzu nur 6½ Stunden. Die Ausdauer war wahrhaft bewundernswerth; die strenge Kälte (16° R.) gefährdete leider seinen linken Fuß durch Erfrieren auf dem Gipfel. — Am 20. Februar klimmte der Kunstmaler Emil Terschek von St. Ulrich aus mit seiner Frau eine durch Vereisung gewiß erschwerte Besteigung des Sas Rigais (2627 Mtr.) in den Dolomiten an, der zu seiner Jahresgabe zum ersten Mal erklommen wurde.

— Der Oesterr. Touristenclub läßt das von Prof. Mühlbacher gezeichnete Panorama der Ansicht von dem Gipfel des Großvenedigers im k. u. k. Militär-geographischen Institut in Wien vervielfältigen und wird es demnächst zum Verkauf bringen. Auch soll von dem Verein eine photographische Aufnahme desselben Panoramas hierzu dürfte in nächster Zeit erscheinen.

— Dem Vernehmen nach soll die feierliche Eröffnung der Bahn Zagreb-Rakek erstmalig über Ende Mai oder in der ersten Hälfte des Juni vorgenommen werden.

— Am 17. Februar wurde von drei wanchener Touristen die Besteigung der Kaltenberge (Salzburg) (2753 Mtr.) durchgeführt. Die Kosten vom Gipfel war bei der hohen Windstärke ungemein schön, die Temperatur auf dem Gipfel bedeutend wärmer als in den unteren Regionen. — Drei junge Innsbrucker Touristen begannen am 23. Februar das Gebirge, um Winter auch bestimmend, gelungene Prachtfahrt ohne Unfall. Diese Fleißarbeit kann als eine gelungene Leistung des Winterequipements bezeichnet werden.

— Die Sectionen Küstenland (Triest) des Deutsch u. Oesterr. A. V., die bekanntlich die Errichtung und Instandhaltung der Grotten im Karst pflegt sowie eine eigene Grottenabtheilung besitzt, hielt im Februar ihre 23. ordentliche Jahresversammlung ab. Wie der Jahresbericht mittheilt, zählte die Section im letzten Jahre 411 Mitglieder; die Jahreseinnahmen hielt sich mit einem Kassa-Saldo von 517 fl. ab, und ihr Vermögen wuchs auf 2 fl. auf. Die Hauptaufgabe der Section war auf die Jahresabhaltung Einrollenerung und Beaufsichtigung der über und unterirdischen Wege in St. Canzian gerichtet gewesen. Es wurde der ganze Lauf der Müller-Tour bis zur Hohlgrotte gut geebnet gemacht, an Stelle des 16 Mtr. langen Pallerstegs ein Eisen in die Felswand eingelassen und gewachen den 15. und 16. Wegpfeil ein ganzes Stück ganz neuen Weges hergestellt.

— Die Section Hochschwerthal des Deutsch u. Oesterr. A. V. richtete ein Gesuch um Errichtung einer Unterkunftshütte in der oberen Wildgrube der hinteren Steinberge an Stelle der zu tief gelegenen Steinbergalpe hütte an das k. k. Oberst. Forstamt in Steyr. Die Lösung der Section glaubt auf eine günstige Erledigung dieses Ansuchens im laufenden Jahre rechnen zu dürfen.

— Die Touristik im Lande Tirol erschien für das Jahr 1895 in der von den touristischen Vereinsberichten des Landes durchgeführten Zusammenstellung in folgenden Zahlen ausgedrückt: Im ganz Tirol bestanden 925 belegte Besteigungen; unter ihnen wurden neu 1079 Gipfeln in ganzen 7122 Touren — zumeist westliche Hochtouren — ausgeführt. Gegenüber den Jahren 1894 bedeuten diese Ziffern wieder einen erheblichen Aufschwung in der Touristik Tirols, indem in abgelaufenen Jahre sich neue Touren verzeichnet sehen. Die mit den Vorjahr vermehrten 342 Besteigungen von 1894 Alpinen anderwertes werden.

— In eigenartiger Weise will auf der diesjährigen Pariser Gewerbe-Ausstellung unter dem Protectorat der Section Berlin des Deutsch u. Oesterr. A.-V. ein Stück tiroler Land zur Darstellung gelangen. „Berglokal im „Hinterhof" nennt sich die Veranstaltung. Die über 2000 Quadratmeter, Vermuth befindenden Räumlichkeiten werden von dem Maler der genannten Abtheilungsgesellschaft, Joseph Kammerlander, gemalt. Die gesammten einzelnen Partien beanspruchen eine Grundfläche von 2000 Quadratmeter. Die Arbeit in bereits so weit vorgeschritten, daß zur Eröffnung der Ausstellung am 1. Mai der Fertigstellung des Werkes gesichert ist.

— Der Titlis (3239 Mtr.) wurde am 24. Februar, zum ersten mal in diesem Jahre, von dem Führer M. Lutz in Stans und dem Touristen K. Ott in Engelberg unter Führung des Letzteren glücklich erreicht. Die bedeutenden Schneeweh- und Schmelzverhältnisse bildeten eine wunderbare Aussicht. Der Aufstieg über die verschneiten Felder der Rottenegg und durch den unterbrochen, schlüpfrigen Schnee der steilen Abhänge der Steigegg und des Farnegglis erforderte große Vorsicht.

— Das Faulhorn (Berner Oberland) hat diesen Winter schon über 20 Besuche erhalten.

— Im Verlag des Artistischen Instituts Orell Füßli in Zürich ist ein neues Blankett (Nr. 245 bis 247) „Ueberzugen und Unter-Ensemble" mit einer Karte und 45 Illustrationen von J. Weber erschienen.

— Der Section Bergamo des Italienischen Alpenclubs wurden vom Vereinsvorstand 1200 Lire für den Bau einer Schutzhütte auf dem Vordersten Pizzo zur Verfügung gestellt. — Die Cassana Gaiselli soll von der Section Varallo mit Unterstützung der Centrale verwaltet werden.

Himmelserscheinungen.

Astronomischer Kalender.

Tag	Zeitgleichung in Min.	Sonnenaufgang	Sonnenuntergang	Dauer des Tages	Mondes	Phase	Sternbild	Meridian-durchgang
März	h m	h m	h m	h m	°			h m
14.	+ 7 23	5 12	6 34	13 22	+ 3	○	♋	0 11
15.	+ 7 36	5 10	6 35	13 25	+ 2	○	♋	1 11
16.	+ 7 49	5 8	6 36	13 28	+ 1	○	♋	2 11
17.	+ 8 02	5 6	6 37	13 31	0	○	♋	3 11
18.	+ 8 16	5 4	6 38	13 34	− 1	○	♋	4 11
19.	+ 8 29	5 2	6 39	13 37	− 2	○	♋	5 11
20.	+ 8 42	5 0	6 40	13 40	− 3	○	♋	6 11
21.	+ 8 55	4 58	6 41	13 43	− 4	○	♋	7 11

Sonne: Gerade Aufsteigung Mitt. 23h 59m 44s, Abweichung 0° 17' 26" S. Sonnenaufgang 6 Uhr 20 Min., Sonnenuntergang 6 Uhr 29 Min. Dauer des Tages 12 Stunden 9 Min. Frühlingsanfang Tag und Nacht gleich lang.

Tageshelligkeit der Planeten.

Merkur geht 1 Stunde vor der Sonne auf. — Venus (231° gerade Aufsteigung, 11° südliche Abweichung, rückläufig im Sternbild des Skorpions) ist nur noch in der Morgendämmerung zu sehen. Sie geht am 14. März um 4 Uhr 30 Min. auf. — Mars (347° gerade Aufsteigung, 14° südliche Abweichung, rückläufig im Sternbild des Steinbocks) geht sich gegen 5 Uhr auf; er bleibt in einer hellen Dämmerung sichtbar und kann deshalb noch in die Nacht. — Jupiter (121° gerade Aufsteigung, 21° nördliche Abweichung, rückläufig im Sternbild des Krebses, 14 Monde zeigt 8", ein in seinen Bahnen Saturn am 13. März 1 Uhr 54 Min. und am 14. abends 8 Uhr 22 Min., bei zweiter (Austritt) am 16. nachts 11 Uhr 3 Min., des letzten um 9 Uhr 9 Min. am 19. abends bis 9 Uhr 41 Min. am 11. früh. — Saturn (222° gerade Aufsteigung, 15° südliche Abweichung, rückläufig im Sternbild der Wage, ist zu beobachten von nachts 11 Uhr an bis zum Beginn der Morgendämmerung. — Uranus (238° gerade Aufsteigung, 18½° südliche Abweichung, rückläufig im Sternbild der Wage, geht nachts 11°, Uhr auf.

Comet 1896 I.

Nach einer Mittheilung des Mr. John Ritchie jun. aus Boston vom 18. Februar ist dieser Comet, wie an der Sternwarte in Kew vermerkt wurde, schon am 14. Februar von Denver auf der Continentale Mount Hamilton aufgefunden worden. Die Entdeckung wurde nicht mit Sicherheit erkannt. Es scheint demnach, daß die jetzt Beobachtung des am 16. November 1895 entdeckten Cometen vom 13. Februar 96 gleichfalls auf den neuen Cometen bezog.

Meteor.

Ein bemerkenswerthes Meteor ist am 29. Februar abends beobachtet 1/2 9 Uhr durch ganz Mitteldeutschland hin gesehen worden, und zwar: nach Norden über Neumünster, Lübeck, Hamburg, Celle, Hildesheim bis nach Danzig und Nürnberg und ebenso weit nach Osten und Westen hin. Das Gebiet dieses Meteors beträgt also mehrere hundert Meilen. Die Erscheinung dauerte mehrere Secunden. Dieser Tage hat Gerig hat das Meteor sich aufgelöst und ist niedergegangen; in die 30 Centimeter schwere Theile des Meteors sind aufgefunden worden. Das Gras an der Absturzstelle bei der Müller'schen Scheune war in einem großen Umkreise verbrannt.

Frauen-Zeitung

Eine Stellung.

Erzählung

von

Jenny Hirsch.

(Fortsetzung.)

[Nachdruck verboten.]

Einige Stunden später, es ging schon stark auf die Mittagsstunde, trat Wichard von Oldenboven, jetzt in der Parade-Uniform seines Regiments, in das Restaurant von Ubl Unter den Linden und schaute sich, am Eingang stehen bleibend, um. Er brauchte nicht lange zu suchen.

„Oldenboven! Oldenboven!" rief es von einem in der Mitte des Saales stehenden Tisch, um den Offiziere verschiedener Waffengattungen und darunter auch ein paar Herren in bürgerlicher Kleidung saßen. Einer der ersteren kam ihm entgegen, stellte ihn den Kameraden vor, soweit sie ihm noch nicht bekannt waren, man begrüßte und beglückwünschte ihn zu seiner Beförderung wie zu seinen sonstigen Aussichten, und bald war ein lebhaftes Gespräch über Avancement, in Aussicht stehende Dislocation der Regimenter und andere militärische Angelegenheiten im Gange, wie sie sie zum Theil gleich Wichard von auswärtigen Garnisonen nach Berlin gekommenen Offiziere besonders interessirten. Geschäftig liefen die Kellner ab und zu, um die bestellten Speisen aufzutragen und die bereits geleerten Flaschen durch gefüllte zu ersetzen.

Die am Tisch stehenden Herren aus dem Civilstand hatten bei der Unterhaltung der Offiziere stumme und etwas gelangweilte Zuhörer abgegeben, obwol sie sich bemühten, ihren Mienen den Ausdruck der gewonnenen Aufmerksamkeit zu verleihen. Nun benutzte einer derselben, ein nicht mehr junger, gut Conservirter aussehender und mit ausgesuchter Sorgfalt gekleideter Herr, der als Rentier Pretzel vorgestellt worden war, eine eintretende kurze Pause, um doch auch einmal zu Worte zu kommen. Durch mehrmaliges Wechseln des Platzes hatte er es dahingebracht, in Wichard's Nähe zu gelangen, und redete nun diesen in sehr verbindlicher Weise mit den Worten an:

„Es ist mir besonders interessant und angenehm, Sie kennen gelernt zu haben, Herr Premierlieutenant von Oldenboven."

Der junge Ulanenoffizier verbeugte sich höflich, aber mit großer Zurückhaltung und murmelte etwas, das der andere für die Versicherung der gleichen Empfindung, aber auch für das Gegentheil halten konnte. Dieser Herr Pretzel oder Pretzel schien ihm gar nicht. Er hatte trotz seiner tadellosen äußeren Erscheinung oder vielleicht gerade deswegen etwas von einem Emporkömmling an sich, dem es darum zu thun war, um jeden Preis in aristokratischen Kreisen zu verkehren.

Herr Pretzel ließ sich aber durch die Haltung des Lieutenants nicht abschrecken. Die fette, dreidiamantene Hand, an der ein paar werthvolle Ringe funkelten, auf die Lehne von Wichard's Stuhl legend, fuhr er in leisem, vertraulichem Tone fort:

„Ich bitte nämlich vor kurzem die Ehre gehabt, die Bekanntschaft der gnädigen Fräulein Schwestern zu machen und" —

„Das muß ein Irrthum sein, mein Herr", schnitt ihm Wichard das Wort vom Munde ab. Die Erwähnung seiner Schwestern von diesem Manne verdroß ihn.

„O, ich bitte um Verzeihung, Herr Lieutenant besitzen keine Schwestern?"

Die Frage war etwas lauter gesprochen worden; einige der Umsitzenden kannten die Familienverhältnisse des Lieutenants, er konnte sie also nicht verneinen und antwortete: „Doch, ich besitze zwei Schwestern, sie leben jedoch mit meiner Mutter so zurückgezogen, daß ich nicht annehmen kann, sie würden Ihnen je bekannt sein, Herr Prin — Pre" —

„Pretzel", warf der betreffende lächelnd ein, während er sich mit dem Eisenen parfümierten Taschentuch über das glattrasirte Gesicht fuhr, „die Damen wohnen also in Berlin?"

„Allerdings."

„So sind sie es doch, denen ich unlängst auf der Eisbahn der Neuseau-Insel begegnet bin!" rief Herr Pretzel triumphierend, „beide sind vermögliche Schlittschuhläuferinnen, besonders die Aeltere."

Auch das war zutreffend, Wichard fand es jedoch für gut, immer noch den Unglaubigen zu spielen; um so eitriger ward Herr Pretzel in seiner Liebenswürdigkeit. Er gab eine kurze Personalbeschreibung der Damen und fügte gleichsam als letzten Trumpf hinzu: „Fräulein Helene von Oldenboven ist Directrice in dem großen Tarifgeschäft von C. J. Herm in der Jägerstraße, sie nennt sich"

Weiter kam er nicht. Wichard von Oldenboven war aufgesprungen und hatte den tödtlich Erschrockenen bei der Schulter gepackt. Er war bleich bis in die Lippen, wie Augen funkelten, und mit heiserer Stimme stieß er:

„Herr, wie können Sie es wagen, hier, in meiner Gegenwart, eine so schamlose Lüge über meine Schwester auszustreuen!"

„Aber mein bester, verehrter Herr von Oldenboven, es ist ja keine Lüge, sondern die lauterste Wahrheit", winselte Pretzel und suchte sich aus den Händen Wichard's zu befreien, was ihm auch gelang, da einer der Offiziere ihm möglichst unauffällig zu Hülfe kam.

„Eine Lüge ist es, die Sie nur aussprechen haben können, um meine Schwester und mich zu beleidigen!" erwiderte Wichard.

Ich frage sämmtliche Kameraden, ob sie es nicht für eine Unmöglichkeit halten, daß die Tochter des Obersten von Oldenboven Directrice in einem Tarifgeschäft ist?"

Die Herren schauten verlegen darein. Wer die Oldenbovens kannte, wußte auch, daß sie sich in recht beschränkten Vermögensumständen befanden; Wichard selbst hatte nie ein Hehl daraus gemacht. Wer konnte mit Bestimmtheit behaupten, daß in unserer Zeit ein Mädchenherz nicht aus eine solche Idee verfallen sei. Hier Partei zu ergreifen, war eine heikle Sache. Pretzel entriß sie der Verlegenheit, indem er schnell hinzusetzte.

„Sie nennt sich dort auch nicht so, sondern nur Fräulein Hoven."

Hätten ihn die Kameraden nicht zurückgehalten, so würde Wichard sich jetzt auf den unglücklichen Pretzel gestürzt und ihn mit den Händen erwürgt haben. Er schäumte vor Wut und schrie: „Dafür sollen Sie mir büßen, Herr Pretzel; wenn Sie satisfactionsfähig sind, schießen wir uns, bis einer auf dem Platze bleibt, wenn nicht" — Er machte eine Bewegung, die nicht mißverstanden werden konnte.

„Ruhig, Wichard, ruhig!" sagte Bruno von Gehren, der ebenfalls anwesend war. „Die Sache wird sich arrangiren; Herr Pretzel ist gewiß zu jeder Genugthuung bereit."

„Ich stehe zur Verfügung", erwiderte Pretzel, der sich inzwischen wieder gefaßt hatte, in besserer Haltung, als man ihm hätte zutrauen sollen. „Nur möchte ich zunächst hier vor allen diesen Herren erklären, daß mir nichts ferner

gelegen hat, als den Herrn Leutenant von Oldenboven oder sein Fräulein Schwester belendigen zu wollen, daß ich im Gegentheil die höchste Verehrung für diese ausgezeichnete Dame hege, und daß ich hoffe, Herr von Oldenboven werde nach dieser Erklärung auch die gegen mich erhobenen Vorwürfe zurücknehmen."

„Nur wenn Sie aussprechen, daß die Angabe, die Sie über meine Schwester gemacht, eine" — Wichard wollte „Lüge" sagen, verbesserte sich aber, da er inzwischen auch ruhiger geworden war, und fuhr fort — „Unwahrheit, oder lagen nur meinetwegen, ein Irrthum gewesen sei."

„Das kann ich leider nicht", sagte Pretzel mit sichtlicher Verlegenheit, „denn es ist die Wahrheit. Hätte ich ahnen können, daß die Thatsache Ihnen unbekannt ist, oder daß es Sie so sehr aufregen würde, sie hier erwähnt zu hören, so würde ich es unterlassen haben."

„Herr Premierlieutenant von Oldenboven, ich meine, damit können Sie sich zufrieden geben", sagte Major Graf Finkenstedt, der älteste Offizier der Tafelrunde, „es liegt in Ihrer Hand, sich von der Begründung der Angabe des Herrn Pretzel zu überzeugen und davon Ihre weitern Maßnahmen abhängig zu machen."

Er stand auf, schnallte den Säbel um und empfahl sich, dadurch den andern Offizieren das Beispiel gebend, wie sie dem überaus peinlichen Auftritt am besten ein Ende machen könnten. Es erfolgte ein allgemeiner Aufbruch, nachdem man sich überzeugt hatte, daß Thatlichkeiten seitens Wichard's von Oldenboven nicht mehr zu fürchten waren. Nur Bruno von Gebren blieb an seiner Seite.

„Hier meine Karte, Herr von Oldenboven", sagte Pretzel, „der Zeuge wird mich während des ganzen Tages zu Hause finden. Als ich heute Ihren Namen nennen hörte, hoffte ich, daß wir uns anders gegenüberstehen würden als mit der Pistole in der Hand. Vielleicht kommt der Augenblick noch, wo ich Sie von meinen redlichen Absichten überzeugen kann."

Er grüßte und ging. Wichard sah ihm mit weitaufgerissenen Augen nach.

„Was faselt der Mensch?" fragte er Gebren, der seinen Arm in den seinigen gelegt hatte und ihn nun hinausführte in die frische, kalte Winterluft, die sich beruhigend auf die erregten Nerven legte.

„Es scheint den Wunsch zu haben, dein Schwager zu werden", erwiderte Bruno mit einem bittersüßen Lächeln.

„Dieser Harlekin?"

„Ist der Besitzer einiger Millionen."

„Die wie erworben sind?"

„C. nicht auf unrechtmäßige Weise. Er ist der einzige Sohn eines schlesischen Grundbesitzers, dem seine magern Aecker mit Gold aufgewogen werden sind, und eine sehr begehrte Partie. Es gibt wenige Familien mit altem guten Namen, in denen man ihm, wenn er sie verlangte, die Hand einer Tochter versagen würde."

Wichard seufzte tief auf und murmelte: „Das wäre vielleicht eine Lösung."

„Wohin willst du?" fragte Gebren, als der Freund in die Friedrichstraße einbog.

„Kannst du noch fragen? Nach der Jägerstraße; ich muß Gewißheit haben."

„Könntest du die nicht leichter und besser durch den Mund deiner Mutter in deren Wohnung erhalten?"

Wichard schüttelte den Kopf. „Wer weiß, mit welchen Ausflüchten man mich wieder behalten möchte. Nein, ich will mit eigenen Augen sehen."

„Wichard!"

„Fürchte nichts, ich bin ganz ruhig. Und jetzt, Freund, laß mich allein."

Bruno wollte noch etwas entgegnen, aber Oldenboven machte sich von ihm los und setzte seinen Weg fort.

Eine Menge kleiner Umstände, denen er wenig Beachtung geschenkt hatte, kamen ihm jetzt wieder ins Gedächtniß und verdichteten sich wie zu einem aktenmäßigen Beweise. Er konnte nicht mehr daran zweifeln, seine Schwester Helene war Verkäuferin in einem Geschäft; der Wohlstand, in dem seine Mutter lebte, floß aus dieser Quelle, der reichliche Zuschuß, dessen er sich erfreute, ward auf diese Weise verdient.

Dieser Ungehörigkeit mußte ein Ende gemacht werden. Lieber darben, lieber das Aeußerste ertragen, als so die Pflichten gegen seinen Stand verletzen. Und war es nicht schon zu spät? War er nicht schon vor seinen Kameraden unheilbar bloßgestellt?

Jetzt hatte er die Jägerstraße erreicht. Beklommen athmend, stand er vor dem mit kunstvollen Natelarbeiten ausgestatteten großen Schaufenster der Firma C. A. Horn.

* * *

„Womit kann ich dienen, Herr Lieutenant?" fragte die blasse, dunkeläugige Verkäuferin im Horn'schen Tarifferiegeschäft den jungen Ulanenoffizier, der, eine hier recht ungewohnte Erscheinung, soeben eingetreten war und sich suchend umschaute.

„Ich möchte Fräulein Horen sprechen."

„Fräulein Horen ist augenblicklich im Atelier beschäftigt; könnte ich die Bestellung nicht ausrichten?"

„Ich danke, es ist eine Privatangelegenheit."

„So bemühen Sie sich vielleicht hinauf", schlug das junge Mädchen vor, die eine verwandtschaftliche Beziehung ahnte, denn man erzählte sich im Geschäftspersonal schon lange, Fräulein Horen gehöre einer vornehmen Familie an, obwol niemand etwas näheres wußte. Wichard von Oldenboven erklärte sich dazu bereit, und sie gebot dem Thürsteher, ihm den Weg zu zeigen.

Auf einer eisernen Wendeltreppe gelangte man direkt aus dem Verkaufslokal in das obere Stockwerk und schritt durch mehrere große Räume, in denen die Materialien zu den anzufertigenden Stickereien in großen Mengen aufgehäuft waren. Nach kurzem Klopfen öffnete Wichard's Führer eine Thür und entfernte sich, während jener, erstaunt und gefesselt durch den sich ihm darbietenden Anblick, auf der Schwelle stehen blieb.

Um eine lange Tafel saßen einige zwanzig einfach, aber geschmackvoll gekleidete Mädchen, darunter, wie dem Kennerblick des Lieutenants nicht entging, mehrere junge und sehr hübsche, über Stickrahmen gebeugt, mit dem Pleißtift Muster auf Stramin oder andere Stoffe zeichnend, Wolle, Seide, Perlen auswählend und in Gebinden zusammenpackend. Auf einem dicht an einem der hohen und breiten Fenster stehenden Tisch lag eine große Zeichnung ausgebreitet, und dorie umstanden drei Damen, die sehr aufmerksam den Erläuterungen einer vierten lauschten, in der Wichard, obwol sie ihm den Rücken zugekehrt hatte, sofort seine Schwester Helene erkannte.

Das Oeffnen der Thür und der Eintritt des Offiziers rief eine Bewegung unter den Arbeiterinnen hervor, die sich auch den an dem Fenstertisch befindlichen Damen mittheilte, so sehr diese auch in ihre Thätigkeit vertieft zu sein schienen. Helene wandte den Kopf, und ein Schrei entfuhr ihren Lippen. Im nächsten Augenblick hatte sie sich gefaßt, ging dem Lieutenant entgegen und sagte, ihm die Hand bietend:

„Wichard, du hier! Welche Ueberraschung!"

„Die deinige kann kaum größer sein als die meinige", sagte er mit gedämpfter Stimme und ohne die dargebotene Hand zu nehmen. „Ich wollte mich mit eigenen Augen überzeugen, ob es wahr ist, was man mir soeben mitgetheilt, daß Fräulein von Oldenboven sich so weit vergessen hat" —

„Wichard, nicht ich bin es, der sich vergißt, sondern du", unterbrach sie ihn mit leiser Stimme. „Ich bin die Vorgesetzte aller hier versammelten Damen."

Er zuckte geringschätzig die Schultern. „Auch mir liegt nicht daran, eine Scene aufzuführen; komm augenblicklich mit mir nach Hause."

Sie maß ihn mit einem langen, stolzen Blick; ohne ein Wort zu erwidern, flüsterte sie ihren Mitarbeiterinnen etwas zu und winkte dem Bruder, ihr zu folgen. Sie traten in ein kleines, hübsch ausgestattetes Zimmer, in dem sich niemand befand.

„Hier sind wir allein; was hast du mir zu sagen?" begann sie und ließ sich auf einen Sessel nieder.

„Das ist bald geschehen", antwortete Wichard, der ihr stehen blieb. „Du hast mich durch dein unverantwortliches Benehmen compromittirt; ich kann mich vor den Kameraden nicht weiter sehen lassen, meine Carrière ist ruinirt."

„Das kann unmöglich durch mich geschehen sein", entgegnete Helene; sie war aber doch sehr bleich geworden.

„Doch, doch!" rief der Bruder und gebärdete, im Zimmer auf- und abtretend, den soeben im Restaurant stattgehabten Auftritt. „Ich kam so glücklich, so hoffnungsreich hierher. Nun ist alles zerstört!" fügte er hinzu, „ich kann hier in Berlin nicht als Offizier leben, wo jede Dame, der ich abends in der Gesellschaft begegne, vielleicht am Vormittag im Laden von meiner Schwester bedient worden ist."

„Ich komme selten in das Verkaufslokal", entgegnete Helene.

„Gleichviel, du kommst hinein, oder vielmehr du bist hineingekommen!" brauste Wichard auf. „Die einzige Möglichkeit, das Unheil, das du angerichtet hast, einigermaßen wieder gut zu machen, ist, daß du augenblicklich diese Stellung verläßt. Die Kameraden, die heute bei dem Auftritt zugegen waren, werden schweigen, mit jenem Herrn Pretzel werde ich mich auseinandersetzen. Mache dich fertig und komm mit mir, ich werde dich nach Hause bringen."

Sie erhob sich. „Wichard, das kann dein Ernst nicht sein."

„Zum Scherzen bin ich wahrlich nicht aufgelegt."

„Was würdest du von einem Soldaten sagen, der Knall und Fall seinen Posten verläßt?"

Er lachte spöttisch auf. „Ziehe nicht so unzutreffende Vergleiche. Du befindest dich in einer Stellung, die sich für dich nicht schickt, und ich habe das Recht und die Pflicht, der Sache ein Ende zu machen."

„Weder eins noch das andere; ich bin mündig, und selbst wenn ich es nicht wäre, so bist du, mein jüngerer Bruder, nicht mein Vormund."

„Du irrst, ich bin das Haupt der Familie, und als solches befehle ich dir" —

„Wichard!"

Es mußte in dem einen Worte sehr viel gelegen haben. Der Lieutenant besann sich und schlug einen andern Ton an. „Helene", sagte er bittend, „ich weiß, weshalb du es gethan hast, ich weiß, daß ich dein Schuldner bin, aber ich will auf jeden Zuschuß verzichten, mich aufs äußerste einschränken, nur gib diese Stellung auf!"

„Und unsere Mutter und Adele? Sie haben nichts als die schmale Pension."

„Es werden sich andere Hülfsmittel finden, nur komm mit mir, damit ich heute schon der Mutter gewiß erklären kann: meine Schwester befindet sich nicht im Tapisseriegeschäft von A. C. Horn."

„Sophisterei!" sagte Helene, bitter lächelnd.

„Nenne es, wie du willst, nur komm mit mir!"

„Ich werde doch meinen Chef nicht so ohne weiteres im Stich lassen können!" rief sie entrüstet.

„O, mit dem Herrn werde ich sprechen", sagte Wichard hochmuthig, „wo ist er?"

„Er kann jeden Augenblick hier eintreten, denn wir benutzen uns in seinem Privatzimmer; ich möchte doch deshalb bitten, dich zu entfernen."

„Im Gegentheil, ich werde bleiben und ihn erwarten", entgegnete der Lieutenant und warf sich auf einen Stuhl. „Da du mich zu einer Auseinandersetzung mit ihm zwingst, so sollst du sie haben."

„So bleibe; ich muß zu meiner Arbeit zurück." Sie wandte sich der Thür zu; Wichard sprang auf und wollte sie zurückhalten; gleichzeitig ward aber die Thür von außen geöffnet, und ein alter Herr mit grauem Haar, feinen, intelligenten Zügen, in äußerst sauberer Kleidung trat ein.

Erstaunt blickte er auf die Gruppe, Helene kam aber jeder Erörterung zuvor, indem sie Herrn Horn Wichard als ihren Bruder vorstellte und um Entschuldigung bat, daß sie ihn in dieses Zimmer geführt habe.

Der Kaufmann begrüßte Wichard in einer so feinen, artigen Weise und drückte ihm so liebenswürdig seine Freude aus, daß er die Schwester bald nach seiner Ankunft hier aufgesucht habe, daß es diesem unmöglich war, seine Forderung in der brüsken Weise, die er sich vorgenommen hatte, auszusprechen. Er begnügte sich zuvorderst mit der Erklärung, daß er in der Absicht gekommen sei, seine Schwester abzuholen.

Herr Horn blieb unverändert liebenswürdig und antwortete, er begreife sehr wohl, daß der Herr Lieutenant bei seiner kurzen Anwesenheit in Berlin gern die Seinigen um sich haben wolle, Fräulein von Oldenboven sei ganz unbedingt, sich ein paar Tage Ferien zu gönnen.

Nun aber nahm Helene das Wort und erklärte dem Kaufmann, wie er die Worte des Bruders zu deuten habe, und jetzt konnte der alte Herr sich doch nicht enthalten, auszurufen: „Sie wollen uns verlassen? O, das bedauere ich aufs tiefste. Eine Kraft wie die Ihrige finde ich so leicht nicht wieder."

„Wer sagt Ihnen, daß ich Sie verlassen will, Herr Horn?" entgegnete Helene. „Ich liebe meine Thätigkeit und bleibe gern in meiner Stellung."

Ein leises Lächeln zuckte um den Mund des Kaufmanns. „Da hören Sie es, Herr Lieutenant."

Wichard biß sich auf die Lippen; der kleine alte Herr hatte eine Art, die ihn in Verlegenheit brachte. „Meine gute Mutter hat allerdings die Schwäche gehabt, ihre Zustimmung zu geben, ich weiß aber genau, daß ihr dabei sehr wehe ums Herz ist, und mir hat man aus der Geschichte ein Geheimniß gemacht. Es ist jetzt, nachdem ich dahintergekommen bin, am besten, wenn ich sie nicht erst bekämpfe, sondern die Sache kurzerhand zu Ende bringe", erwiderte er und fügte, sich mehr und mehr aufstachelnd, schroff hinzu: „Ich ersuche Sie, Fräulein von Oldenboven sofort zu entlassen; Sie werden einsehen, daß sie unmöglich länger in dieser Stellung bleiben kann."

„Das sehe ich zwar nicht ein", erwiderte Herr Horn, ohne sich aus seiner guten Haltung bringen zu lassen, „wenn Fräulein Horen indeß den Wunsch hat" —

„Nein, ich habe nicht den Wunsch und lasse mich nicht zwingen!" fiel Helene ein; zu ihrem Bruder gewendet, fuhr sie fort: „Ich habe dank der Güte dieses Herrn einen Platz gefunden, wo ich mir und andern durch eine mit zufriedene ehrenwerthe Thätigkeit nützen kann und werde mich nicht durch ein Vorurtheil, mit dem ich lange schon fertig geworden bin, davon vertreiben lassen. Ich bleibe bei Ihnen, solange Sie mich behalten wollen, Herr Horn."

Sie reichte dem Kaufmann die Hand, die dieser fest drückte, während er mit bewegter Stimme erwiderte: „Dann sind wir noch lange beisammen."

„Helene, das kannst du mir wirklich antun!" rief der Lieutenant.

„Nicht ich thue dir etwas an, sondern du dir selbst", antwortete sie. „Doch nun genug, Wichard, zu lange schon habe ich dringende Arbeit versäumt; ich habe Dienst."

Wichard lachte hart auf. „Wohl, ich gehe, aber glaube nicht, Helene, glauben Sie nicht, mein Herr Horn, daß ich es dabei bewenden lasse. Wir sprechen uns heute Abend weiter, Helene."

Mit kurzem Gruß und klirrendem Schritt verließ er das Zimmer.

„Armes Kind", sagte, nachdem sich die Thür hinter ihm geschlossen, Herr Horn, „es stehen Ihnen stürmische Tage bevor. Werden Sie fest bleiben?"

„Verlassen Sie sich auf mich", antwortete sie, eine Thräne im Auge zerdrückend; „den Forderungen meines Bruders nachgeben, hieße sich verfeinden an allen, die meinem Herzen am nächsten stehen, die ich am meisten liebe und achte. Es bleibt zwischen uns nicht nur beim Alten, sondern ich weiß, daß der heutige Tag die Krisis bringt, die allem Unklaren und Ungesunden ein Ende macht."

Hastig wurde die Thür geöffnet, ein junger Mann, den Hut in der Hand, aber noch im Ueberzieher, trat mit allen Zeichen der Erregung ins Zimmer.

„Mir ist ein Ulanenoffizier auf der Treppe begegnet, er stürmte heftig an mir vorüber. Irre ich mich in der Annahme, daß es Helenens Bruder gewesen ist?" fragte er.

„Du hast richtig gerathen, Karl", erwiderte Horn.

„Was wollte er?" fuhr der mit Karl Angeredete fort. „Doch was frage ich? Er hat das Geheimniß entdeckt, er" —

„Wollte mich auf der Stelle mit fortnehmen, weil er die Stellung nicht passend für mich findet."

„Und Sie?" fragte er und schaute ihr angstvoll in das Gesicht.

„Sie sehen ja, daß ich geblieben bin."

„Aber werden Sie weiterkommen?"

„Wie können Sie daran zweifeln?" entgegnete Helene mit einem Blick nur in einem Ton, der alle seine Befürchtungen zerstreute. Er griff nach ihrer Hand und drückte sie verstohlen an seine Lippen.

„Recht hat der Lieutenant aber doch; die Stellung paßt nicht für Sie, es wird Zeit, daß Sie eine andere bekommen", sagte lächelnd Herr Horn, der sich, den jungen Leuten den Rücken wendend, am Fenster zu schaffen gemacht hatte.

Schluß folgt in nächster Nummer.

Für die Redaktion verantwortlich Franz Weiß in Leipzig.

Digitized by Google

Die Schroeder'sche Papierfabrik in Golzern bei Grimma.

Eigenthum der Herren Gebrüder Schroeder in Firma Sieler & Vogel.

Die Schroeder'sche Papierfabrik wurde in den Jahren 1860/62 von dem Besitzer der bereits seit 1825 bestehenden Firma Sieler & Vogel in Leipzig, Herrn G. Adolf Schroeder, erbaut und ging 1876 nach dessen Tode in den Besitz seiner beiden Söhne, der Herren Max Schroeder und Martin Schroeder über, die noch gegenwärtig Inhaber derselben sind. Die erste Anlage der Fabrik war von vornherein so bemessen worden, daß sie für zwei Papier-Maschinen ausreichenden Raum hat. Vorläufig wurde indeß nur eine Maschine aufgestellt, die 1,7 Mtr. Arbeitsbreite hatte und von Escher Wyß & Co. in Zürich gebaut worden war. Es sei hier gleich vorweg bemerkt, daß diese erste zum Betrieb gelangte Papiermaschine im Jahre 1891, nachdem das Werk sich gegen früher um das Vierfache vergrößert hatte, ausrangirt und durch eine andere ersetzt wurde, die für eine Breite von 1,9 Mtr. eingerichtet und mit allen Verbesserungen und Vorrichtungen ausgerüstet ist, die die moderne Technik mittlerweile schuf. Die zweite Maschine mit den erforderlichen Hilfsmaschinen, wie Ganzstoff-, Halbstoff- und Bleichholländer, Hadernkocher ꝛc., kam 1868 in Betrieb und ermöglichte die Erzeugung einer Papierbahn von 1,830 Mtr. Breite im Maximum. Eine abermalige bedeutende Vergrößerung erfuhr die Fabrik endlich noch in den Jahren 1883—1884 durch Aufstellung der dritten 2,24 Mtr. breiten Maschine. Für Aufnahme dieser und der dazugehörigen Hilfsmaschinen war auch die Anlage weiterer größerer Gebäude nothwendig. Diese wurden errichtet und ebenfalls wieder so reichlich bemessen, daß augenblicklich noch genügender Raum für eine vierte Maschine vorhanden wäre.

Zum Betriebe dieser drei Maschinen stehen der Firma Gebr. Schroeder mehr als hinreichende Kraftquellen zur Verfügung. Vor allem nutzt dieselbe durch fünf Turbinen — vier davon zu 60, eine zu 25 Pferdekräften — die Wasserkraft der vorbeifließenden Mulde aus. Außerdem sind aber auch noch zwei Dampfmaschinen (Compound-Maschinen mit Präzisions-Ventilsteuerung zu 200 bezw. 400 Pferdekräften vorhanden. Sieben große Dampfkessel verschiedener Construction und mit insgesammt 930 Quadratmtr. Heizfläche speisen dieselben und besorgen zugleich den nöthigen Dampf zum Kochen, Bleichen und Trocknen. Alles in allem stehen also 850 Pferdekräfte zu Gebote, von denen indeß auch bei angespanntester Leistungsfähigkeit nur 500 zur Verwendung gelangen. Die Fabrik kann also, selbst wenn der schwellende Wasserstand der Mulde, wie es zuweilen vorkommt, sich auf Null reducirt, allein durch Dampfmotorenbetrieb im Gange erhalten werden. Der Kohlenverbrauch beläuft sich innerhalb 24 Stunden auf 42000 Kgr. und zwar werden ⅔ geringwerthige Braunkohle, die in der Nähe der Fabrik gefunden wird, und ⅓ Zwickauer Steinkohle verwandt. Eine gewaltige Pumpenanlage beschafft das nöthige Wasser zum Waschen und Bleichen der Lumpen und zur übrigen Fabrikation aus zwei großen Brunnen, die pro Minute 4000 Liter krystallhellen, fast absolut chemisch reines Wasser liefern.

Die Schroeder'sche Papierfabrik hat sich die Aufgabe gestellt, alle Sorten Papier, nur die ganz geringen, viel Holzschliff enthaltenden ausgenommen, zu erzeugen. Hierdurch ist eine Massenproduction ausgeschlossen, andererseits aber ist die Fabrikation auch wieder eine sehr vielseitige. Immerhin stellt sich die Productionsmenge auf täglich rd. 12—13000 Kgr. Als Hauptsorten werden erzeugt: feinste und mittelfeine Druck- und Notendruckpapiere, ferner Bunt-, Licht- und Kupferdruckpapiere, endlich Post-, Schreib- und Conceptpapiere, farbige Umschlag- und Preßspanpapiere ꝛc. ꝛc.

Zu der Golzerner Fabrik gehört auch noch ein ziemlich großes,

Fabrik-Ansicht.

Beiwerk Neumühle in Böhlen.

1883—84 erbautes Beiwerk, die Neumühle in Böhlen. Diese Anlage ist ebenfalls an der Mulde, etwa 2 Kilomtr. oberhalb, gelegen und wird ausschließlich durch die dort befindliche Wasserkraft, welche durch drei Turbinen von zusammen ca. 200 Pferdekräften nutzbar gemacht ist, getrieben. Anfänglich war dieses Werk dazu bestimmt, einen Theil der Lumpen zu mahlen, wie solche in Golzern zur Fabrikation in großer Menge gebraucht werden. Seit einigen Jahren ist es indeß in eine Holzschleiferei umgewandelt worden, deren Erzeugnisse in der Hauptsache an Fabriken, die holzhaltige Papiere herstellen, verkauft werden.

Bis zu Anfang des Jahres 1891 erfolgte der Transport der Erzeugnisse der Neumühle nach der Fabrik vermittelst einer Drahtseilbahn. Da aber der übrige Verkehr nach dem Beiwerk und nach der auf dem gegenüberliegenden Ufer erbauten Arbeiter-Colonie nur auf einer kleinen Fähre angewiesen war, die bei Hochwasser und Eisgang nicht benutzt werden konnte, so wurde im Jahre 1890 eine große 112,5 Mtr. lange und 4 Mtr. breite eiserne Brücke erbaut, deren drei Bogen von 37,5 Mtr. Spannweite auf zwei Wasser- und zwei Landpfeilern ruhen. Dieselbe dient sowohl dem Fahr- als Fußverkehr und ist gegen Erlegung eines mäßigen Brückengeldes auch die auf weiteres der Benutzung des Publikums freigegeben.

Die Oberleitung der umfangreichen Fabrikanlagen ruht in den Händen des Herrn Max Schroeder, dem ein ausgedehnter Stab von Beamten und technischen Hilfskräften zur Seite steht. Den Betrieb der Erzeugnisse besorgt dagegen das Leipziger Stammhaus, die alte Firma Sieler & Vogel, die unter Leitung des Herrn Martin

Schroeder steht und Zweiggeschäfte mit eigenen Grundstücken in Berlin (Lindenstraße 43, gegründet 1883) und Hamburg (Neue Burg 17, gegründet 1894) unterhält. Die Arbeiterzahl der Fabriken stellt sich auf 275 Personen, darunter 60 Arbeiterinnen. Die Erwähnung dieser stattlichen Schar leitet uns über zu einem überaus bemerkenswerthen Kapitel: Wohlfahrtseinrichtungen der Geschäftsleitung. Ist schon allein für die Besorgung der Geschäfte des staatlichen Arbeiterschutzes ein eigener Beamter angestellt, so hat die Firma Gebr. Schroeder auf dem Gebiete der privaten Arbeiterfürsorge geradezu Hervorragendes geschaffen. Gesunde und billige Arbeiterhäuser, ein Consumverein, eine Sparcasse, eine Speiseanstalt, ein Brausebad, eine Bibliothek, Altersprämien, Pensionscasse, nahezu kostenlose ärztliche Behandlung, incl. Medizin, ja sogar Gewinnbetheiligung.

Gehen wir der Reihe nach: Zuerst die Arbeitercolonie. Obgleich eine ganze Anzahl Arbeiter in der Nähe der Fabrik auf eigenen Besitzthume sesshaft ist, so hat die Geschäftsleitung doch noch ein Uebriges gethan und bis jetzt 12 Arbeiterhäuser erbaut, die gesunde und geräumige Wohnungen enthalten. Außer einem Einfamilienhaus sind 3 davon für 4, und 8 davon für 2 Wohnungen berechnet. Der Miethzins für diese Wohnungen, die der Firma auf 180 bis 240 Mk. zu stehen kommen, beträgt 60 bis 90 Mk. Der Consumverein (e. G. m. beschr. H.) bietet den Arbeitern Gelegenheit, alle Lebensbedürfnisse, sowie Fleisch, Brot und Bier in guter Qualität zu beschaffen. Schnaps ist ausgeschlossen, wie denn Schnapstrinken in der Fabrik überhaupt verboten ist. Der Reingewinn, etwa 10% des Umsatzes, wird an die Mitglieder vertheilt. Die Sparcasse gewährt den Einlegern eine 5% Verzinsung und erfreut sich ebenso wie der Consumverein reger Betheiligung. Die Speiseanstalt sorgt für einen kräftigen Mittagstisch zum Preise von 20 Pf. à Portion. Die Einrichtung derselben ist ein Geschenk der Firma und die Unterhaltung einer erfahrenen Köchin nebst Hilfspersonal erfolgt auf deren Kosten. Die Betheiligung an der Speiseanstalt ist nicht groß aber beständig und beläuft sich im Durchschnitt auf täglich ca. 60 Personen. Zum Kaffeekochen steht Tag und Nacht stets heißes Brunnenwasser zur freien Benutzung. Im glänzendsten Lichte zeigt sich die Uneigennützigkeit und Opferwilligkeit bei den Altersprämien, der Productionstantième und der Pensionscasse. Die ersteren werden unter Ueberreichung eines Diploms nach 10-jähriger Dienstzeit an männliche Arbeiter in der Höhe von 60—75 Mk., an weibliche Arbeiter in der Höhe von 40 Mk. gezahlt, während nach 25 Jahren ersterer 300 Mk. letztere 200 Mk. in die Sparcasse eingezahlt erhalten. Diese Prämien erhielten bis heute 111 männliche und 17 weibliche Arbeiter nach Ablauf einer 10-jährigen und 10 männliche und 3 weibliche Arbeiter nach Ablauf einer 25-jährigen Dienstzeit. Die Productionstantième wurde bereits von dem Begründer des Etablissements Anfang der 70er Jahre eingeführt und gelangt an sämmtliche Angestellte, sofern sie nicht im Accord arbeiten, zur Auszahlung. Die Berechnung geschieht in folgender Weise: Hat die Erzeugung eine gewisse Höhe erreicht, sodaß ein Gewinn für die Firma herauskommt, so tritt bei einer Ueberschreitung der für jede Maschine angenommenen Normalproduction eine Vergütung für jedes Plus ein und zwar im Verhältniß zum Lohn. Dieser Gewinnantheil ist nicht unwesentlich und erreicht z. B. bei den Werkführern einen Betrag von 300 Mk. bis 600 Mk. pro Kopf und Jahr. Was die Pensionskasse anbetrifft, so gewährt sie den alt oder invalid gewordenen Angestellten eine Jahresrente von 100—150 Mk. und zwar neben der, durch das Gesetz vorgeschriebenen Rente. Das Stammcapital rührt von Stiftungen her und erhält jährlich von der Firma einen Zuschuß. Der heutige Bestand ist 55 000 Mk. Auch für Erkrankungsfälle der Angehörigen sind weitgehende Einrichtungen geschaffen worden. Seit 1893 besteht die Einrichtung, daß gegen eine wöchentliche Steuer von 10 Pfennigen sämmtlichen Gliedern der Arbeiterfamilien freie ärztliche Behandlung und freie Apotheke zur Verfügung stehen. Sehr dankbar wird endlich von den Arbeitern die von der Firma den Reservisten und Landwehrleuten gegenüber größte Noblesse anerkannt, die während einer militärischen Uebung ihren Lohn weitergezahlt erhalten.

Arbeiter-Colonie in Golzern.

Erholungsstation für die Beamten der Verkaufsgeschäfte.

Um den Gesang zu pflegen wird wöchentlich einmal, in einem besonders dazu eingerichteten Musiksaale, den ein schöner Flügel ziert, durch einen Lehrer der Schule zu Golzern Gesangsunterricht gegeben. Der Besuch ist freiwillig, wird aber regelmäßig und gern seitens der männlichen Bewohner der Arbeitercolonie gepflegen. Auch besitzt das Etablissement eine vorzüglich organisirte freiwillige Fabrikfeuerwehr, die sich aus 36 Arbeitern zusammensetzt und unter staatlicher Aufsicht steht.

Zum Schlusse sei noch erwähnt, daß ein im Dorfe Böhlen, zwischen Grimma und Golzern auf luftiger Höhe gesund und schön gelegenes, den Herren Gebrüder Schroeder gehöriges großes Villengrundstück, den Beamten der Verkaufsgeschäfte als Erholungsstation zur Verfügung gestellt ist, wo sie einzeln oder mit Familie in den Sommermonaten abwechselnd ihre Ferienzeit verbringen können. Das Haus bietet für mehrere Parteien geräumige Wohnung mit herrlicher Fernsicht, und der große, schattige Garten den denkbar angenehmsten Aufenthalt, und wird auch diese Stiftung von den Angestellten der Firma begreiflicherweise hochgeschätzt und viel benutzt.

Geschäftshäuser der Firma Sieler u. Vogel.

Patent Myrrholin-Seife

D.R.P. № 63592

einzig in ihrer Art. Von über **2000 deutschen Professoren und Aerzten als Specialseife zur Haut- u. Schönheitspflege** namentlich für Frauen und Kinder sowie bei **Hautleiden, gegen rissige, rauhe, aufgesprungene, spröde, rothe, unreine Haut, Finnen, Pusteln, Schorf,** wärmstens empfohlen. Man lese die Berichte. Ueberall für 50 Pfg. käuflich; nach Orten ohne Niederlage sendet Flügge & Co. in Frankfurt a. M. 6 Stück franco gegen Mk. 3.—.

Berliner Tageblatt

Den Ruf eines Weltblattes

hat sich das B. T. durch die allgemeine Verbreitung nicht allein in Deutschland, sondern in der ganzen gebildeten Welt, selbst in den entferntesten Ländern, erworben. Wo überhaupt im Ausland deutsche Zeitungen gehalten werden, da begegnet man sicherlich in erster Reihe dem B. T.

Diese universelle Verbreitung verdankt es seinem reichen, **gediegenen Inhalt,** sowie der **Schnelligkeit und Zuverlässigkeit** in der Berichterstattung (vermöge der an allen Weltplätzen angestellten eigenen Korrespondenten). Die Abonnenten des **B. T.** empfangen allwöchentlich folgende **fünf höchst werthvolle Separat-Beiblätter:** Das illustrirte Witzblatt **„ULK“,** die feuilletonistische Montagsausgabe **„Der Zeitgeist“,** die **„Technische Rundschau“,** das belletristische Sonntagsblatt **„Deutsche Lesehalle“** und die **„Mittheilungen über Landwirthschaft, Gartenbau und Hauswirthschaft“.**

Die sorgfältig redigirte, vielseitige **„Handels-Zeitung“** des B. T. erscheint Mal wegen ihrer ausserordentlichen Reichhaltigkeit und unbedingten Zuverlässigkeit eines ganz besonderen Rufes. Ausserdem bieten zu diesen grossen Erfolgen auch die einzigartigen Original-Feuilletons und alle Gebieten der Wissenschaft und Künsten Stoffe, sowie die hervorragendsten belletristischen Gaben, insbesondere die **vorzüglichen Romane und Novellen** derjenigen, welche im täglichen Roman-Feuilleton des **„B. T.“** erscheinen. Die Romane und Novellen des **B. T.** gelangen in Deutschland **etwa 14 Tage** früher zum Abdruck, wie hier sehr einfach dieses ist.

Im nächsten Quartal erscheinen folgende fesselnde Romane:

Karl von Heigel, „Der Maharadschah“

Anna Hartenstein, „Donatz von Freihof“

die sicherlich den lebhaftesten Beifall des deutschen Lesepublikums finden werden.

Das „Berliner Tageblatt“ ist vermöge seines eigenen telegraphischen Bureaus in der Lage, seine

ausführlichen Parlamentsberichte

in einer besonderen Ausgabe, welche noch mit der Nachtpost versandt wird, am Morgen des nächstfolgenden Tages seinen Abonnenten gedruckt zu machen.

Vierteljährliches Abonnement beim 5 Mark 25 Pf. bei allen Postämtern. Probenummern gratis. Inserate (Preis 50 Pf.) finden erfolgreichste Verbreitung in allen Theilen Deutschlands sowie im Auslande.

Heilanstalt für **Hautkrankheiten.**

Sorgfältige specialärztliche Behandlung. Beste Verpflegung. Schöner Aufenthalt. Parkgrundstück. Ausführl. Prospekt durch Ludwig Lindenau, Dr. med. in

ODONTA

Zahnbalsam-Mundwasser

zur Pflege des Mundes und Erhaltung der Zähne

WOLFF & SOHN

Hoflieferanten

Berlin, Kirchstr. 9. Kommandit-G. Breslau, Hamburg, Wien, Leipzig, Wiesbaden.

Verkaufs-Niederlagen in allen besseren Parfümerie-, Friseur- u. Drogen-Geschäften.

Dr. J. Schanz & Co.

Patente

Anfertigung und Verwerthung technischer An- und Verkauf von Erfindungen.

Ein **Ingenieur**

mit vielseitiger praktischer Erfahrung, langjähriger Beschäftigung in Maschinenfabriken, auch bewandert im Bauwesen, gediegener Zeichner, Techniker und Betriebsleiter gesucht, sucht selbständige Vertretung, Agentur oder Beschäftigung in technischem Bureau. Gefällige Offerten unter **W. 3407** an Rudolf Mosse, Berlin SW. erbeten.

Patentirte Erfindungen

vermerthet für jede Nutzung und commanditirend

Rdolph Seydel,

Ausstellung für neuheit Erfindungen.

Königsberg i. Pr.

Bureau des „Praktischen Maschinen-Constructeur“

W. H. Uhland,

Leipzig-Gohlis

vermittelt und verwerthet Patente in allen Ländern. Langjährige Praxis. Billige Preise.

Erfrischende, abführende Fruchtpastille

TAMAR INDIEN GRILLON

Gegen **VERSTOPFUNG**

Hämorrhoiden, Congestion, Leberleiden, Magenbeschwerden.

PARIS, 32, Rue des Archives. — *In allen Apotheken.*

LIQUEUR und PILLEN des

Dr LAVILLE

RHEUMATISMUS und GICHT

Sichere Heilung durch den **Liqueur** und die **Pillen** des **Dr Laville** dargestellt von G. Mack & Fils, 19, rue Saint-Claude, Paris. Der **Liqueur heilt acute** die **Pillen chronische Leiden.** Seit vielen Jahren von Aerzten und in Krankenhäusern mit grossem Erfolg angewandt.

Verkauf nur auf ärztliche Verordnung.

In **Zell a/See,** Salzburg.

Curgäste in einzig schöner Lage verlässlich Villa v. Villen umgeben, 1 km Bade-Corsaal Nachweis. **G. Jülg, Millersdorf** a. A., Steiern.

Andreas Saxlehner in Budapest

kais. und kön. HOF-LIEFERANT.

Analysirt und begutachtet durch *Liebig, Bunsen, Fresenius, Ludwig.*

Saxlehner's Hunyadi János Bitterwasser

ist einzig in seiner Art.

Als bestes natürliches Bitterwasser bewährt und ärztlich empfohlen.

Mehr als 400 Gutachten ärztlicher Celebritäten bezeugen seinen eminenten Heilwerth.

Saxlehner's Bitterwasser

Anerkannte Vorzüge:

Prompte, verlässliche, milde Wirkung.

Leicht und andauernd vertragen. Gleichmässiger, nachhaltiger Effect. Geringe Dosis. Milder Geschmack.

In den Mineralwasser-Depôts und Apotheken erhältlich. — Man wolle stets ausdrücklich verlangen:

Zum Schutze gegen irreführende Nachahmung:

Auf jeder Etiquette der **echten Hunyadi János Quelle** befinden sich Firma und Namenszug **„Andreas Saxlehner.“**

Saxlehner's Bitterwasser

Sarg's anerkannt unentbehrliches **Zahnputzmittel.**

In haben bei den Apothekern, Droguisten, Parfumeurs etc. à 60 Pf.

Abnehmungen aus den feinsten Kreisen liegen jedem Stückchen bei.

Haasenstein & Vogler A.G.

Aelteste Annoncenexpedition.

domicilirt an allen Orten Deutschlands, auch in Oesterreich, Schweiz, Italien etc., besorgt discretest Kostenanschläge unter Garantie kostenfreier Aufnahmebegünstigungen, prüft sowohl graue Kataloge.

Abfassung und zweckmässigstes Arrangement Effectvolle, originelle Cliché's und Auskunft bezügl. der vortheilhaftesten Plätze

Illustrirte Zeitung

Nr. 2751. 106. Bd. Erscheint regelmäßig jeden Donnerstag. Einzelpreis einer Nummer 1 Mk. Leipzig und Berlin. Preis vierteljährlich 7 Mk. — 4 fl. 55 kr. 4 M. mit Postversandpreis 9 Mk. 25 — 5 fl. 80 kr. 5 M. Für Ausland 10 Mk. 75 pf. 21. März 1896.

Zeitschrift für Volkswirtschaft und Industrie sowie für Interessenten aller Länder und Zeitungen des In- und Auslandes. | wichtigste deutsche Export-Insertionsmittel. Schlagwort: 60 Pf., Garantie 250 Mark. Der Anzeigenpreis ist von der Auflage abhängig und wird auf Verlangen mitgetheilt. Wer im In- oder Auslande etwas zu verkaufen sucht, auf den Lager oder Vertretungen sucht und neben einem Wer in In- oder Auslande einen Artikel oder Fabrikat einführen will — Wer in In- oder Auslande einen Agenten oder Reisenden

☛ **Mit übernächster Nummer beginnt ein neues**

Abonnement auf die Illustrirte Zeitung.

Wir bitten die Bestellungen auf das II. Quartal 1896, soweit dies nicht schon geschehen ist, baldigst aufzugeben.

Alle Buchhandlungen und Postämter nehmen Bestellungen entgegen (vierteljährl. Abonnementspreis 7 Mark).

Direct unter Kreuzband von der Expedition der Illustrirten Zeitung in Leipzig bezogen kostet die „Illustrirte Zeitung" **bei wöchentlicher frankirter Zusendung vierteljährlich:**
für Deutschland und Oesterreich-Ungarn 9 ℳ 25 ₰. — für die Staaten des Weltpostvereins 10 ℳ 75 ₰.

Bestellungen können nur gegen vorherige Einsendung des Betrages ausgeführt werden. Probe-Nummern gratis.

Expedition der Illustrirten Zeitung (J. J. Weber) in Leipzig.

Königl. Sächsische Technische Hochschule zu Dresden.

Vorlesungen und Übungen im Sommersemester 1896.

Beginn der Immatrikulation: 18. April; der Vorlesungen: 20. April.

Hochbauabtheilung.

Ott: Hochbau- und Constructionsschlosser. Reparaturen von Bauconstructionen, Einsetzen der Baubeschläge, Glaserarbeiten.

Gurlitt: Geschichte der Baukunst; Städtische Tiefbauanlagen.

Hey: Hochbaukunde II; Bauentwerfen; Übungen im Zeichnen; Examinirung der Bauführer-Candidaten.

Oehme: Bauconstructionslehre.

Mensch: Landwirthschaftliches Maschinenwesen; Eisenbahnwesen.

Mohrmann: Ausgewählte Kapitel aus dem Gebiete des Hochbaues.

Weißbach: Einrichtung der Gebäude; Zimmerarbeiten der Baukunst; Entwerfen von Hochbauten.

Abtheilung für Bau- u. Brennstoffe-Ingenieure.

Engels: Materialien-Lehre.

Ehmcke: Bauconstruction; Ausgewählte Kapitel.

Freytag: Eisenbahnbau; Tunnelbau; Geometrie der Lage, Höhen- und Verschneidung.

Mehrtens: Holz- und Eisenconstructionen; Eiserne Brücken und Dächer; Statik der Baukonstruktionen.

Reich von Orr: Erd- und Straßenbau; Eisenbahnbau; Tunnelbau.

Reinhardt: Geschichte der Baukunst; Städtische Tiefbauanlagen.

Ulbricht: Straßenbaukunde.

Abtheilung für Maschinen- u. Elektro-Ingenieure.

Bilscher: Allgemeine Maschinenlehre; Technische Chemie.

Hallwachs: Elektrotechnisches Praktikum; Elektrische Maschinen und Anlagen; Elektrotechnisches Seminar; Elektrische Messungen.

Lewicki: Locomotiven; Locomotiv-Werkstätten; Bau der Locomotiven; Entwerfen im Maschinenbaulaboratorium mit Colloquium.

Mitscherlich: Wärmelehre, technische Mechanik und Maschinenlehre; Technische Thermodynamik.

Scheit: Maschinenelemente, Maschinenlaboratorium, Entwerfen von Maschinen.

Zeuner: Technische Thermodynamik; Theorie der Locomotiven.

Abtheilung für Chemiker und Fabrik-Ingenieure.

Buenker: Specielle Experimente mit besonderer Berücksichtigung der Analyse; Vorlesungen über ausgewählte Kapitel aus der allgemeinen anorganischen Chemie.

Hantzsch: Allgemeine medicinische Zoologie; Werkzeuglehre; Practikum der [illegible]

Hempel: [illegible]

von Meyer: [illegible]

Nicolaus: [illegible]

Rost: [illegible]

Schubert: Die Physik der Papierfabrikation.

Allgemeine Abtheilung.

Krug: [illegible]

Neumann: [illegible]

Prade: [illegible]

Zuhrmann: [illegible]

Geh: Neueste Geschichte 1815–1871.

Heim: [illegible]

Kattenbusch: [illegible]

Koppel: [illegible]

Krause: [illegible]

Kruse: [illegible]

Lindner: [illegible]

Mayer: [illegible]

Nestler: [illegible]

Rohn: [illegible]

Rupp: Elbcanäle, Canalisirung; Geschichte der Technik.

Scheffler: [illegible]

Schultze: [illegible]

Sorn: [illegible]

Taeglich: [illegible]

Trom: Geschichte der antiken Kunst.

Zech v. Deiß: [illegible]

Ausführliche **Verzeichnisse der Vorlesungen und Übungen,** sowie ein Auszug, die wichtigsten Bestimmungen aus dem Statut enthaltend, werden auf Verlangen durch das **Sekretariat der Hochschule** sofort versandt.

Verlagsbuchhandlung von J. J. Weber in Leipzig.

Villen
Kleine Familienhäuser.

Von **Georg Aster,**

Dritte, unveränderte Auflage.

Mit 100 Abbildungen von Wohngebäuden nebst dazugehörigen Grundrissen und 25 in den Text gedruckten Figuren.

In Original-Leinenband 5 Mark.

Gesammtbau für eine Familie 17 000 ℳ

Inhaltsübersicht: Eigenthum und Miethen. — Der Bauplatz. — Die Vorarbeiten zum Bau. — Die einzelnen Arbeiten am Bau und Anschläge für denselben. — Die Ausführung. — Die Bauleitung. — Die Bauleitungen. — Die Anschlagsformulare. — Maurer- und Schlosserarbeiten. — Die Construction des Daches. — Zimmerarbeiten der Dachstühle. — Die Eindeckung. — Die Klempnerarbeiten. — Tischlerarbeiten. — Die Malerarbeiten. — Anlage der Zentral-Heizungen. — Die Ausführung. — Die Bauabnahme. — Die Gartenanlagen. — Die Einfriedigung des Baues. — Die Materialien. — Technikum und Baugewerkschule. — Die Kostenberechnung. — Anlage der Zentral-Heizungen. — Die Ausführung. — Die Bauabnahme. — Die Gartenanlagen. — Einfriedigung des Baues. — Materialien. — Technikum und Baugewerkschule. —

Münzauktion zu München.

Am **23. März 1896** und folgende Tage: Versteigerung verschiedener Münzsammlungen, worunter die Sammlung eines polnischen Grafen und die Sammlung des Herrn Julius Meese in Hannover.

Münzen und Medaillen verschiedener Länder
des Mittelalters und der Neuzeit.

Der Catalog ist gratis zu beziehen durch den Experten

Otto Helbing, München,
Maximilianstrasse 27 I. (499)

Herzogliche technische Hochschule
Braunschweig.

Beginn des Sommer-Semesters am 14. April 1896.

Programme u. Prüfungsvorschriften unentgeltl. v. Secretariat u. beziehen.

Vollständige Ausbildung für den Beruf in den fünf Abtheilungen für Architectur, Ingenieur-Bauwesen, Maschinenbau (einschliesslich Electrotechnik u. Textilindustrie), chemische Technik (einschliesslich besonderer Studiencurse für Nahrungsmittel-Chemie u. Zuckertechnik) u. Pharmacie. — Gleichberechtigung des Studiums mit sämmtlichen deutschen technischen Hochschulen und gegenseitige Anerkennung der Vorprüfung und ersten Hauptprüfung im Maschinen-, Ingenieurbau- und Maschinenbaufache in Preussen und Braunschweig. — Reife-Examen für Nahrungsmittel-Chemiker und Pharmaceuten. — Diplom-Prüfungen in den obengenannten ersten vier Abtheilungen.

Das Rectorat. (499)

Technikum
der freien Hansestadt
Bremen.
Director:
Walther Lange.

Beginn
des Sommersemesters für die Abtheil. A B u. C am 6. April.

Die Abtheilung D beginnt mit der **Ostern** am 9. April, mit den übrigen Kursen Mitte August.

Programme werden auf Wunsch **kostenlos** zugesandt.

Abtheilung A
Baugewerkschule.
Nach Absolvirung der staatlichen Abgangsprüfung 6 Kurse für Hoch- u. Tiefbau.
Abiturienten anderer Baugewerkschulen werden aufgenommen.

Abtheilung B
Maschinenbauschule.

Abtheilung C
Schiffbauschule.

Abtheilung D
Seemaschinistenschule.

Real-Lehrinstitut zu Frankenthal (Pfalz) mit Pensionat

(Progymnasium, Realschule erster Ordnung). Das Sommersemester beginnt am 14. April. Die Abgangszeugnisse berechtigen zum einj.-freiw. Militärdienst. Gründliche Vorbereitung für Primaner in kurzer Zeit. Prospekte, Jahresber. u. Referenzen d. Direktor **P. Cramer, A. Mettle.** (494)

Universität Heidelberg.

Das Vorlesungsverzeichniss für das Sommer-Semester 1896 ist erschienen und durch die hiesigen Buchhandlungen oder durch die Universitätskanzlei zu beziehen. (500)

K. Württemb. landwirtsch. Akademie Hohenheim.

Das Sommersemester beginnt am Donnerstag, den 16. April d. J. Prospekt und Vorlesungsverzeichniss sind Unterzeichnetem bereits die entsprechenden Listen ist Betrag beizulegen gratis.

Hohenheim, im März 1896. **K. Akademiedirektion.**
Vohler.

Pädagogium Lähn bei Hirschberg in Schlesien

Staatl. geordnete Lehranstalt in prächt. Lage d. Riesengebirges. Gründl. Vorbereitung für Prima u. Fähnr.-Examen. Kleine Klassen, individuelle Behandlung, gesunde Kost. Körperl. Ausbild., tägl. Spaziergänge, mäss. Pension. Weitere Ausk. u. Prosp. durch **Dr. Hartung.**

Oeffentliche Handelslehranstalt zu Leipzig.

Beginn des 66. Schuljahres am 13. April d. J.

Die Reifezeugnisse der **höheren Abtheilung** der Anstalt (3jähriger Kursus) berechtigen zum **einjährig-freiwilligen Dienste.**

Für junge Leute, welche sich den Berechtigungsschein zum einjährig-freiwilligen Dienste erwerben haben, ist ein **fachwissenschaftlicher Kursus** von Jahresdauer bei 34 Lehrstunden in der Woche eingerichtet. Unterricht in allen Zweigen der Handelswissenschaft. Französische und englische Sprache obligatorisch, italienische und spanische Sprache fakultativ.

Schulgeld **240 Mk.** für das Jahr.

Prospekte der Anstalt, sowie weitere Auskunft wolle man von dem Unterzeichneten verlangen. (309)

Leipzig, im Januar 1896. Prof. **Wolfrum,** Direktor.

Dr. H. Schuster's Privat-Institut.

— Begr. 1868. — **Leipzig,** Gustav-Adolfstr. 30, am Zoologischen Garten. — Prospekte. —

A. Vorbereitg. f. Abiturienten- u. Prima-Prüfung (auch f. ältere Lernende).
B. " " Einjährig-Freiw.-Examen (Sprachen, Handelswissenschaften) (besonders für solche mit 1½ Jahr Obersekunda-Reife).
C. " " alle Abiturientenklassen u. Gymnasien, sowie bereits das vor. Mittelklassen (1—2 Jahr etc.). Vorzügl. Erfolge in allen Fächern! Individuelle Behandlung! — **Dr. H. Schuster.**

Technikum Mittweida.

Königreich Sachsen.

Höhere Fachschule für Maschinenbaukunde und Elektrotechnik.

Programme etc. kostenlos durch das Sekretariat.

Baugewerk- u. Tiefbau-Schule
Sternberg in Mecklbg.

Auskunft durch den Direktor **Moritz Wenck,** Architekt.

Gedächtnis.

Die „Lustigen Blätter", Berlin, schreiben in Nr. 10 vom März 1896: Es ist ein bemerkenswerthes Ereigniß, daß eine amerikanische Schulbehörde sich entschlossen hat, auf allen Lehranstalten das Gedächtniß durch geeignete Uebungen systematisch ausbilden zu lassen. Die Behörde ist überzeugt, daß durch eine derartige Uebung die Schüler befähigt werden, sich alles Gelernte dauernd einzuprägen und jederzeit wiederzugeben. Dann würde es auch nicht mehr vorkommen, daß ein Schüler, der sich in der Geschichte der Hohenzollern vollständig auskennt, nicht weiß, wer Napoleon I. war. Wenn wir nun auch nicht glauben, daß es möglich sein wird, das Gedächtniß in der Weise auszubilden, daß es wie ein Phonograph alles Gehörte wiedergiebt, so ist doch sicher, daß durch Uebung das Gedächtniß sehr gestärkt werden kann. Wir empfehlen daher allen Denen, welche ein gutes Gedächtniß haben wollen, sich des Mittels zu bedienen, das uns seit Jahren vorzügliche Dienste leistet. Preisliste mit zahlreichen Zeugnissen und Anerkennungen gratis von **L. Beckmann,** Hannover, Kl. Packhofstr. 29. (311)

Technikum Altenburg, S.-A.

Höheres Technikum. Institut f. Maschinenbau und Elektrotechnik. Programme kostenlos durch die Direktion. (500)

Pension Berlin W., Ziegelstr. 16

nächst. Potsdamerstr. (Lage ruhig u. gesund, Nähe Tiergarten, elegante Räume m. u. o. Verpfl. 3 Tage. Einzelne 3. Mai 1879. Bitte ein Prospekt zu verlangen. **Henriette Schwinger.** Gestattet Ref. (486)

---

von Hartung'sche Militär-Vorbildungsanstalt zu Cassel (seit 1866)

eröffnet am 1. April neue Quinta und neue Sexta. Prospekte gratis. Gott Jahrzehnt der besten Erfolge. 1895 bestanden 34 (von 36) meist 1. Gymnasial- u. Primaner- u. 9 (10) Real-Abitur.-Extra-Abiturienten, rasch und sicher Vorbereitung. Naturgemäss-körperl. Programm bei Direktor **Hermann Schwarzbach,** Dr. Wilhelmsh. (297)

Unterrichts- u. Erholungs-Kursus Bad Ilmenau in Thür. Wald

Gesunde, staubfreie Lage. Prospekte durch **Dr. Wilhelm.**

Pensionat für Gymnasiasten Schleusingen i. Thür.

Sehr gesunde, staubfreie Gebirgslage, nahe Gymnasium. Gute Aufsicht. Für Ostern suchen wir noch einige Knaben in unser Haus. Beste Referenzen. Prospekte durch **Dr. Schneider,** Konrektor.

Ingenieurschule zu Zwickau
Höhere Fachschule für Maschinenbau u. Electrotechnik.

Wer sich Kenntnisse erwerben will, verlange gratis u. franco die englischen, französischen und spanischen
Probe-Unterrichtsblätter
von der Pahl'schen Buchhandlung (A. Hesse) Verlag in Zittau.

Bewährte, beste und billigste Unterrichtswerke.

Praktische Violinschule
von Hohmann-Helm, 144 Seiten. In 6 Heften je M. 1.–, in 1 Bd. M. 5.–, schön u. stark gebund. M. 4.50. (Absatz 27 000 Expl. in 3½ Jahren!)

Klavierschule
von R. Wohlfahrt, op. 272. 100 S. In 4 Heften je M. 1.–, in 1 Bd. M. 5.–, schön u. stark gebund. M. 4.50. (8000 Expl. in 14 Monaten!)

Sonatinen-Album.
Eine Sammlung der besten Sonatinen aller Zeiten. Mit Fingersatz, Vortrags- u. Phrasierungsbezeichnungen, sowie klgr. Anmerkungen nebst einer kurzen Geschichte der Sonate von Bernhard Ziehn versehen von Herm. Kipper, s. Lieder. Preis je M. 1.–, zusammen schön cartonnirt gebunden M. 4.50. (Bisher 10 Monaten 3 Auflage!)

Gegen Einsendung des Betrages erfolgt Franco-Zusendung. Nachnahme verbeten. Ansl. Musik-Kataloge z. Dienste. Illustr. Preis-Kataloge gratis.

Verlag von **F. J. Tonger, Köln.**

Für Kunstfreunde.

Der 156ste Katalog der Kunst-Photographien-Verlags-Anstalt von **Braun, Clément & Co.** in Dornach i. Elsass ist soeben erschienen und steht gratis und franco zu Diensten. Derselbe enthält 2000 Nummern und einige Hundert Neuheiten. Preis des Katalogs 50 Pf. Preis-Liste gratis und franco.

DER GUTE TON

in allen Lebenslagen. Ein Handbuch für den Verkehr in der Familie, in der Gesellschaft und im öffentl. Leben von **Franz Kühnert.** 13. verb. Aufl. Prachtwerk in 8°. Geh. in 6 Perk. m. Volksp. m. viel. Vign. 48 Bog. elegant geh. m. Goldschn. 10 Mk.

II. Teil. Unserer Frauen Leben. 3. verb. Aufl. 30 Bog. geh. 6 Mk.

Zu beziehen durch alle Buchh. oder direkt portofrei v. Verl. **JULIUS KLINKHARDT** in **Leipzig** u. **Berlin W. 8.**

ROTHSCHILD'S Taschenbuch für Kaufleute.

Ein Handbuch für Jünglinge des Handels, sowie ein Nachschlagebuch für gel. Kaufleute, Beh. **Das Ganze der Handelswissenschaft** in übersichtlicher und gedrängter Darstellung. 36. vermehrte u. verb. Aufl. Mit zahlreichen Übersichten und Tabellen in Buchform geh. M. 6.—, elegant geb. M. 6.—, in Halbfranz M. 9.50.

Gratis. **Gloeckner's Vademecum für den jungen Kaufmann.** Franko.

Allgem. interess. Notiz. a. d. öffentl., Verkehrs- u. Geschäftsleben, sowie Katal. d. kaufm. Verlags. Zahlr. d. alle Buchhandl. od. direkt portofr. v. **C. A. GLOECKNER** in **Leipzig.**

Empfehlenswerte
Konfirmationsgeschenke!

Verlag der Strassburger Druckerei u. Verlagsanstalt vorm. **J. Haug & Co.,** in Strassburg i. E. und durch alle Buchhandlungen zu beziehen:

Der Führer auf dem Lebenswege von Dr. Joh. Nepomuk Mayrhofer. Ein Ratgeber für jeden Stand und jedes Alter aus Geschichte. 17. Aufl. Mit Ausgabe mit Goldschnitt M. 3.50. Illustrierte Prachtausgabe in Elfenbeinleinen mit Goldschnitt M. 4.—.

Bergißmeinnicht. Christliche Festgeschenke und Lesewerke für alle Tage des Jahres. Eleg. geb. M. 2.—.

Immergrün. Festliche Festgeschenke für Jeden auf jeden Tag des Jahres. Eleg. geb. M. 2.—. (307)

Dramatische Werke
von
Peter Lohmann.

Geschichtsdramen.

Widukind. — Olaf. — Sassenrecht. — Der Schmied in Ruhe. — Die letzten Wasa. Kampf ums Recht. — Ernstfrost. — Veit Stoltz I. Teil. — Ueber den Gräbern. 6 Mark. Geb. 8 Mark.

Gesangsdramen.

Vom gefangenen Tyrol. Abschiedslied. — Zwölf Tage zum Tode. — Die Fischer. — Die Rose von Rimini. — Schwede. — Tyrol. — Ein Weib. Geb. 4 Mark. Geb. 6 Mark.

Verlag von J. J. Weber in Leipzig.

Deutsche in überseeischen Ländern (Kalifornien, Brasilien usw.) bitte ich um Mitteilung ihrer Adresse, um ihnen unsere interessierenden Vorschläge machen zu können. Verlagsbuchhandlg. J. P. Bachem, Köln a. Rh. (235)

Verlagsbuchhandlung von J. J. Weber in Leipzig.

Für Ostern und Konfirmation.

Soeben erschienen und durch jede Buchhandlung zu beziehen:

Stunden der Erbauung.

Ein Jahrgang Predigten für denkende Verehrer Jesu

von

Johann Georg Dreydorff.

Preis 6 Mark; in Leinwand gebunden 7 Mark.

Ferner erschien wie:

Meisterwerke der Christlichen Kunst.

Drei Groschatz-Hefte mit je 21 Holzschnitt-Tafeln auf Kunstdruckpapier.

Preis eines jeden Heftes in Mappe 2 Mark, in Leinwand-Mappe 3 Mark.

Erste und zweite Sammlung in einer Leinwand-Mappe 5 Mark.

Alle drei Sammlungen in einer Leinwand-Mappe 10 Mark.

Entscheidungsschlachten der Weltgeschichte. Von Ed. J. Mantel. Neue, illustrierte Ausgabe. Mit 12 Tafeln in Kupferätzung und farbendruck. Preis in Halbfranzband 9 Mark.

Erkenne Dich Selbst! Gedankenbuch zur Charakterbildung der Aerzte und Angehörigen. Fünfzigste Auflage. Mit 14 Zeichnungen nachdenklicher Gesichter und Männer der Geschichte. Preis in Originalleinenband 5 Mark.

Frauen-Brevier. Kulturgeschichtliche Betrachtungen von Prof. Dr. Karl Biedermann. Zweite, umgearbeitete Auflage. Preis in Halbfranzband 6 Mark.

Gedichte von Frida Schanz. Mit dem Porträt der Dichterin. Zweite Auflage. In Originalleinenband 6 Mark.

Neue Gedichte von Frida Schanz. Mit dem Porträt der Dichterin. In Originalleinenband 6 Mark.

Hans Sachs und seine Zeit. Ein kultur- und kulturgeschichtliches Bild der Zeit der Reformation von Richard Genée. Mit 16 Abbildungen, Faksimiles und des Hans Sachs Haus- und Naturdenkmal des Meistersängers. Preis 10 Mark, in Original-Einbandband 12 Mark.

Selbsterziehung. Ein Wegweiser für die reifere Jugend von John Stuart Blackie. Deutsche, autorisierte Ausgabe von Lic. Dr. Friedrich Kirchner. Zweite verbesserte und vermehrte Auflage. Preis in Leinenband 2 Mark.

Samuel Smiles' Werke in deutscher, autorisierter Ausgabe. Der Charakter. Zweite Auflage. — Leben und Arbeit. — Die Pflicht. — Die Sparkunst. Zweite Auflage.
Preis jedes Bandes 6 Mark, in Original-Leinenband 7 Mark 50 Pf.

Das Tierleben der Alpenwelt. Naturgeschichten und Plauderein aus dem Tierleben der Hochgebirge. Von Dr. J. v. Tschudi. Elfte, durchgesehene Auflage. Herausgegeben von Prof. Dr. C. Keller. Mit Porträt in Stahlstich und 22 Illustrationen von C. Mittnacht und W. Steeg. Preis 7 Mark 50 Pf.; in Original-Leinenband 9 Mark.

Die Tier- und Pflanzenwelt des Süßwassers. Einführung in das Studium der Süßwasserfauna und -Flora. Von Dr. O. Zacharias, Prof. Dr. F. A. Forel, Prof. Dr. J. H. Jaime, Prof. Dr. A. Penard, Prof. Dr. E. Zschokke, Dr. R. Lauterborn, Dr. H. Blanc, Dr. C. G. Lloyd, Dr. R. Francé, Dr. E. Schoenichen, Dr. H. Bastian, Dr. W. Migula, Dr. C. Apstein, Dr. A. Brehm und Prof. Dr. O. Zacharias. Handbuch der Biologischen Station zu Plön. Mit 150 Abbildungen. Preis 24 Mark, in Halbfranzband 30 Mark.

Verlagsbuchhandlung von J. J. Weber in Leipzig.

Täglich
zwei Ausgaben.

Auflage 82,000.

Nur Mk. **2.50**
pro Quartal.

Münchner Neueste Nachrichten
und Handels-Zeitung, Alpine und Sport-Zeitung, Theater- und Kunst-Chronik.

Insertionspreis:
Die achtgespaltene Colonelzeile 30 Pf. Anzeigen auf einer Text-Seite 10spaltig 40 Pfg. Finanzielle Anzeigen (Emissionen) unterliegen höherem Tarif.

Grösstes und weitestverbreitetes Blatt Süd- u. Mittel-Deutschlands.

Abonnements-Preis pro Quartal:

bei allen deutschen Post-Anstalten	Mk. 2.50
in Oesterreich-Ungarn (Excl. Zeitungsstempel)	fl. 2.40
in der Schweiz	fr. 4.50
in Belgien	fr. 4.00
in Holland	Hfl. fl. 2.80
in Italien	Lire 5.50
in Russland	S.-Rbl. 2.25
in Serbien	fr. Gold 3.70
in der Europ. Türkei	Mk. 5.91
in Rumänien	fr. 6.00
in Schweden	Kr. 3.04
in Norwegen	Kr. 3.05
in Dänemark	Kr. 2.92
in Egypten	fr. Gold 6.91

(1000)

Verlagsbuchhandlung von J. J. Weber in Leipzig.

Werden erscheinen und durch jede Buchhandlung zu beziehen:

Der moderne Sozialismus
von **Max Haushofer.**
In Original-Leinenband 3 Mark.

Das Buch ist für alle berechnet, die ein Verständniß der modernen sozialistischen Ideen gewinnen oder ihr tieferes Verständniß dieser Ideen klären wollen. Aus der Tagespresse der verschiedenen Parteirichtungen erhält der Leser wohl die Kenntniß von den Kriegsereignissen, welche in dem fortdauernden Kampfe zwischen der Sozialdemokratie und ihren Gegnern Platz greifen, aber er erhält keine genügende Kenntniß der Ursachen, welche zu diesem Kampfe geführt haben, und der Ziele, um welche gekämpft wird. Diese Ursachen und Ziele hauptsächlich der eigentliche Standpunkt des sozialdemokratischen Programms — die Verwandlung des kapitalistischen Privateigenthums an Produktionsmitteln in gesellschaftliches Eigenthum — sind in dem Buche klargelegt.

Katechismus der Volkswirtschaftslehre
von **Hugo Schober.**
Illustrirt, durchgesehene und vermehrte Auflage von Dr. Ed. O. Schulze.
In Original-Leinenband 4 Mark.

Soeben sind erschienen:

Katechismus des Völkerrechts.
Mit Rücksicht auf die Zeit- und Streitfragen des internationalen Rechtes
von **Alois Bischof.**
In Original-Leinenband 1 Mark 50 Pf.

Katechismus des Deutschen Reiches.
Ein Unterrichtsbuch in den Grundsätzen des Deutschen Staatsrechts, der Verfassung und Gesetzgebung des Deutschen Reiches
von **Wilhelm Zeller.**
Zweite Auflage. — In Original-Leinenband 3 Mark.

(1000)

Laterna magica-Bilder
H. Chr. Herrmann, Leipzig, Nordstr. 41
Neueste Preisliste gratis und franco. Export

Echte Briefmarken.
1 Chinesische Drache M. 1.—
10 orientalische „ 1.50
5 Columbus „ 1.75
Alle verschieden!
Porto extra!
Preisliste kostenfrei!
CARL BEYER & Co., AACHEN.
Briefmarken-Grosshandlung (1001)

Billige Briefmarken Preisliste gratis
sender Augusti Marken, Bremen. (1002)

Echte Briefmarken.
1 China 1885 60 ₰, 15 Mexico 1,00, 4 Ober-Italien 50 ₰, 8 Bremen 50 ₰, 7 Montenegro 1,00, 6 Preussen, Königr. 80 ₰, 2 Japan Jubilé 80 ₰, 9 Borneo 1,00, 1 Cuba 1,20, 3 Siam 1,50, 8 Hawai 1,20, 4 Mexico 1,00, 4 Peru 1,00, 5 Tunis 1,00, 4 Labuan 1,00. Preisliste gratis.
K. Wanke, Berlin W., Briefmarken-Bazar, Friedrichstr. 66 I.

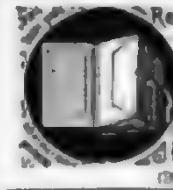

Reins Documenten-Mappen
№ 1 261-270 in MJ.
„ 2 23-24 „ „ 3.60
„ 21 261-25 „ „ 3.75
„ 3 26-28 „ „ 4.—
Porto extra 50 Pf. mehr.
Eduard Rein, Chemnitz
(1003)

Photographische Apparate
Ed. Liesegang, Düsseldorf.
Preisliste gratis. Anleitung 1 Mk. (1004)

Illustr. Prospecte u. Listenverzeichn. gratis.

Hans von Bülow (1005)
fand die Pianinos d. Fabrik von W. Arnold, Aschaffenburg als die besten u. wählte eins für sich. Privatl. nebst Bülow's Orig.-Dankschreiben gratis. — Fabrikpr. — Höhe: Kreutzer.

A. Zuleger
LEIPZIG. (gegr. 1872)
Musikinstrumenten-Fabrik

empfiehlt **Autoharp,** welche namentlich mit dem Namen Wunderzither belegt worden ist. Man kann mittelst der patentirten, eingelegten Notenblätter die schönsten Stücke **ohne jede Notenkenntniss,** ohne Mühe und ohne Lehrer **sofort** spielen. Ton und Ausführung prachtvoll. Preise Mk. 7, 9, 11, 13, 15, 21, 25 u. s. Ferner alle mechanischen **Musikwerke** in grösster Auswahl. Illustrirte Kataloge über sämmtliche **existirende Musikinstrumente** gratis und franco. (1006)

Atzert's Universalpult
ist Schreib- und Stehpult, Lese- und Stehpult, Schreib- und Lesepult, Stehpult, Staffelei. **Atzert's Krankentisch** können Kranke im Bett essen, lesen, schreiben, malen, auch kann der Patient in gerade Zwischenlage gebracht werden. Empf. v. Hr. Kgl. Rath Dr. Horst Karl Theod. i. Bay., Dr. med. Prof. Gräfe, Cohn u. a. sowie d. grosse Presse. Prospekte gratis.
Louis Schmidt in Cassel
Wesserstr. 3 (1007)

Carl Seffners
Bach-Büste
modellirt über den Schädel Joh. Seb. Bachs und nach Originalzeichnungen im Auftrage des Rathes der Stadt Leipzig. Vom Künstler autorisirte Gypsabgüsse der 42 Centimeter hohen Büste sind zum Preise von 20 Mark, mit Kiste und Verpackung für 21,50 Mark allein zu beziehen durch (1008)
Paul Peese,
Leipzig, Elsterstr. 29.

Preis 160 Mark. Catalog franco.

Letzterfundene und beste Schnellschreibmaschine.

An Leistungsfähigkeit den theuersten Systemen ebenbürtig, an vielseitigen Vorzügen allen überlegen. Prämiirt Chicago 1893. **Zum Beweise** der Ueberlegenheit unserer Maschine senden wir dieselbe bei Aufgabe von Referenzen auf 8 Tage zur Probe. (1022)

Groyen & Richtmann, Solingen.

Leonhardi's
Tinten
Specialität: Staatlich geprüfte und beglaubigte
Eisengallus-(Anilin-) Tinten, Klasse I. u. II.
Infolge besonderer Herstellung von **unübertroffener Güte** und **billig,** weil bis zum letzten Tropfen klar und verschreibbar.
Das Beste für Schüler, Akten, Documente und Drucker gut ist.
Jede Lieferung trägt zum Beweis auf **staatliche Prüfung.**
Goldene Medaillen
Ehren- u. Verdienst-Diplome
Aug. Leonhardi
Fabrik Dresden, gegr. 1829

Wer sich in Besitz eines eleganten, höchst preiswürdigen Kleides setzen will, lasse sich Proben u. illustr. Preisliste kommen.

PRYM'S

Patent Reform **Haken und Oesen**

sind die *besten* Kleiderschliesser der Welt.

Keine Dame sollte versäumen, ausschliesslich PRYM's Patent Reform Haken u. Oesen verwenden zu lassen

Jede Schneiderin welche sich ihre Kundschaft erhalten will, kann nur PRYM's Pat. Reform Haken und Oesen verwenden

Der Sitz der Taille hängt vom Verschluss derselben ab. Nur PRYM's Patent Reform Haken und Oesen bieten die Gewähr dass jede damit ausgestattete Taille dauernd tadellos hält

Zu haben in allen besseren Posamenten- und Kurzwaarengeschäften.

Fabrik: **William Prym'sche Werke** Stolberg (Rhld.), Weissenbach (Niederösterr.) und St. Denis (Frankreich).

Wer Möbelstoffe, Teppiche, Gardinen, Portièren, Linoleum braucht

und diese Artikel gut u. billig aus **erster Bezugsquelle** wirkl. vortheilhaft kaufen will,

verlange

den reich illustr. Specialkatalog des Versand-Warenhauses

Siegfried Schlesinger,

Hoflieferant,

Dresden L. 1.

Anpreisungen ungenannter „früherhalter Teppiche u. Reste von Möbelstoffen" sind lediglich auf Täuschung des Publikums berechnet.

Lodenstoffe

für Herren und Damen.

Muster franco.

Quedlinburger Lodenversand

Carl Blankenburg

Inh. Bruno Grellmann.

Quedlinburg a/Harz.

Gegründet 1840.

Dauernden Werth behält die überall bekannte Heinrici'sche selbstthätige Zimmerfontaine, die als das schönste, für alle Gelegenheiten passende

Geschenk

immer mehr Beachtung findet.

Juli 1895 Kistenexport L. H. 10 000.

Illustrirter Katalog gratis von

Louis Heinrici, Zwickau, Sachsen.

Lager in London W., Great Marlborough-Street 64.
" " St. Petersburg, Perspective Haus 2.
" " Stockholm, Kungsgatan 32.
" " Brüssel, Rue Haute 69.
" " Holland, Via Love 12.
" " Paris, M. Hue 29, Rue Monsieur-le-Prince.

Gebr. Noelle,

Lüdenscheid,

Westfalen.

Syphons

vorzüglichster Ausführung

Eigene Glasbläserei.

Preislisten auf Wunsch.

G. E. Höfgen

Dresden-N., Königsbrückerstr. 57

Fabrik für Kinderwagen, Kranken-Fahrstühle, Bettstellen u. s. w.

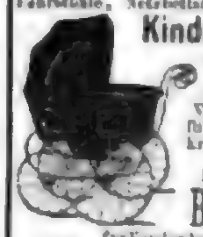

Kinderwagen

mit und ohne Gummi bekleidg., das Vorzüglichste für gesunde wie kranke Kinder. Preise v. 12—250 Mk.

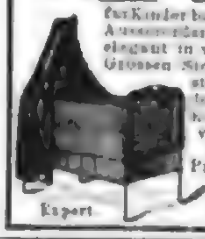

Bettstellen

für Kinder bis zu 7 Jahren. Aeusserst solid, pract. und elegant in verschiedenen Grössen. Stärkste Lagerstelle bauend, bes. f. kleinere kräftige Kinder. Preise v. 12—60 Mk. Illustrirtes Preisbuch frei.

Export. Engros. Detail.

Franz Mosenthin, Leipzig-Eutritzsch,

Eisenbaufabrik und Eisengiesserei.

Spezial-Fabrik

für

Gewächshäuser, Wintergärten,

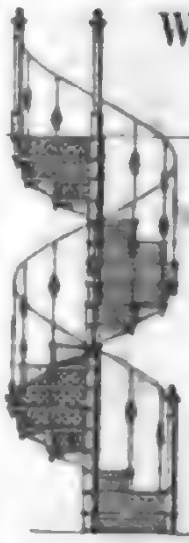

Warmwasserheizungen

Baukonstruktionen

und

Bauartikel jeder Art

in Guss- u. Schmiedeeisen:

Säulen, Träger, Dächer,

Brücken und Uebergänge.

Veranden, Balkons, Pavillons.

Treppen

Fenster

Geländer und Thore.

Maschinenguss (332)

nach eigenen und gesandten Modellen.

Stalleinrichtungen.

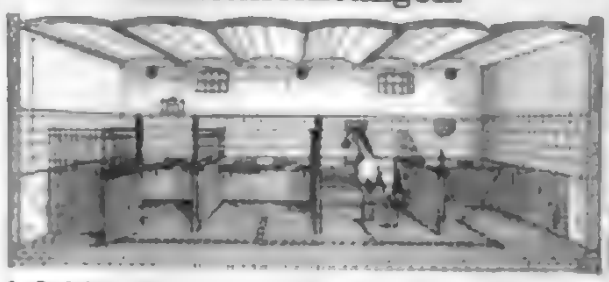

Auf vielen grossen Ausstellungen mit ersten Preisen prämiirt.

Kataloge und Kostenanschläge stehen zu Diensten.

Prüfet Alles — — Behaltet das Beste!!!

"VICTORIA"-Nähmaschinen

Ungar. Actiengesellschaft Weissenstein, Böhmen

Zu haben in fast allen Städten bei den Alleinvertretern.

Wenn an irgend einem Platze nicht vertreten, giebt die Fabrik die nächste Bezugsquelle an.

Gegr. 1863 aus der Fabrik Gegr. 1863

H. Mundlos & Co., Magdeburg-N.

sind aus bestem Material,
aufs Sorgfältigste justirt,
mit patent. Verbesserungen,
im höchsten Grade vollkommen,
dauerhaft und leistungsfähig.
arbeiten schnell, geräuschlos, leicht, sicher und liefern einen wundervollen Stich.

Man achte auf die Fabrik-Marke.

D. R.-No. 70663 D. R.-G. M. Engl. Pat. Amerik. Pat. Franz. Pat. Pat. „ 72170 No 6600 No 3235 No 509530 No 227966

Krankenfahrstühle, Rohrstühle, Krankenmöbel aller Art. Für **Herz-, Asthma-Leidende, Wöchnerinnen etc. ärztlich empfohlene,** weichgepolsterte, bis zur Hälfte **12fach verstellbare Sprungfederrollsitzen** mit guten Rollen. Der Kranke kann sie selbst leicht verstellen. **Preis 22 M.** und Vorher Bei vorheriger Geldsdg. **franco** jeder Poststation. Beschreibe ist anzugeben. Absendung sofort. Krankentische, Klosets, Bidets, Waschtabletten für Aerzte. Kranken-Möbel-Preisliste gratis u. franco.

R. Jaekel's Patent-Möbel-Fabrik,

Berlin SW., Markgrafenstr. 20, Ecke Kochstr.

Wien VI., Mariahilferstrasse 11.

Rich. Manne, Dresden, Marienstr. 32.

Fabrik für

Krankenfahrstühle für Zimmer u. Strasse, Kranken-Selbstfahrer, Luftrosenstühle, Badestühle, Tragestühle, Bettstühle, verstellbare Kopfkissen, Fussiager, Closetstühle, Lesepulte u. s. w. Catalog gratis.

— Lieferungen nach Oesterreich-Ungarn zollfrei. —

Dresden 1893 goldene Medaille

f. Kranken-Fahrstühle

Pneumaticrover 175 Mk.

1896er Modell.

H. Manne, Berlin V., Kaiserstrasse 35

BRENNABOR RÄDER

Gebr. Reichstein,

Brandenburg a. H.

„Hercules"-Fahrräder

sind in technischer Vollendung die besten, somit auch billigsten und repräsentiren seit mehr als 10 Jahren die bewährteste Marke.

Illustrirte Preisliste gegen 10 Pfg. Marke, an Händler gratis

Nürnberger Velociped-Fabrik Carl Marschütz & Co., Nürnberg.

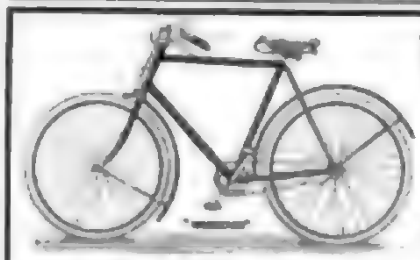

Wanderer-Fahrräder,

für 1896 Nr. 1

besonders empfohlen!

Winklhofer & Jaenicke.

Chemnitz-Schönau.

Krankenfahrstühle, Krankenstühle, Tragestühle, Bettstühle, verstellb. Kopf-Keilkissen, Zimmer-Closets, Douche-Apparate halten warme Bäder.

Aug. Spangenberg

Berlin SO.

Leander-Strasse 4.

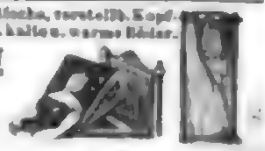

Wer Betten anschaffen will, verwende unbedingt

90% Ersparniss gegen Sprungfeder-Matratzen

Patent-Springfeder-Matratzen

von

Westphal & Reinhold, Berlin I, Stromstrasse 47,

anerkannt die besten und billigsten im Gebrauch. (479)

Illustrirter Katalog über **Bettstellen** in jeder Preislage gratis.

Wo keine Niederlagen, directer Versand ab Fabrik.

Centrifugalpumpen,

Rotirende Pumpen, Flügelpumpen,

Ventilatoren, Gebläse System Root

baut als Spezialität (78)

Aerzener Maschinenfabrik Adolph Meyer, Aerzen (Provinz Hannover)

Aufzugmaschine, Ansicht ohne Fussbodenbelag.

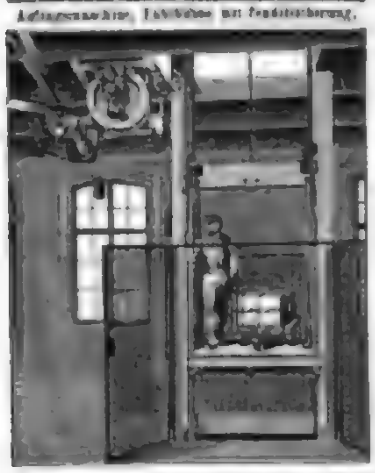

Sicherheits-Aufzüge

langjährig bewährtester Konstruktion

für Transmissions-Betrieb

(Dampf-, electrischen)

für Lasten von 250—2500 kg.

Die mit grösster Vollkommenheit hergestellten Aufzüge entsprechen den gesetzlichen Vorschriften. Sicherste Sicherung gegen Herabfallen der Bühne. Vollkommenste Sicherheit gegen Stürzen. Praktischster Anzeiger jeder Bühnenstellung. Bequem erhältlich an jeder beliebigen Stelle. Leichtester, geräuschloser Auf- und Niedergang. Elektrischer Thürverschluss.

Hand- und hydraulische Aufzüge für kleinere Lasten.

Neuestes Erzeugniss:

Sicherheits-Aufzug für elektrischen Betrieb.

Überall an Elektrizität in der Ausstellung alle vorhandenen Aufzugssysteme bei geringen Anlage- und Betriebskosten.

Maschinenfabrik

J. G. Schelter & Giesecke

LEIPZIG, Brüderstr. 26.28.

Dampfpflüge

Strassen-Locomotiven

Dampf-Strassenwalzen

liefern in den vollkommensten Constructionen und zu den mässigsten Preisen (75)

John Fowler & Co., Magdeburg.

Weise & Monski, Halle a/S.

Specialfabrik für Pumpen.

Duplex-Dampfpumpen.

Hierzu ca. 1000 Pumpen vorräthig.

Telegr.-Adr.: Weises Halleman.

Technische Auskünfte

über Bezugsquellen, vortheilhafte Verbindungen, Fabrikationsverfahren und Einrichtungen jeder Art durch

Bureau des „Technischen Maschinen-Constructeur", Abtheilung für technische Auskünfte,

Leipzig-Gohlis. (32)

Prospecte gratis und franco.

C. Schlickeysen,

Berlin SO.

Maschinen-Fabrik für

Ziegel-, Torf-, Thonwaaren- und Mörtel-Fabrikation,

sowie für

Dachziegel aller Art, Thonröhre jeder Weite, Betonbereitung, Brikettfabrik, Chamottesteine, Falzziegel, Fussbodenplatten in Thon u. Cement, Handstrich-Ziegeleien.

Ferner: Kost- u. Portlandmühlen für Ölfabriken, chemische Industrie, Oleereien, Farben-Fabriken, Kitt- und Seifen-Fabrikation, Wärmeschutzmasse, Trocknung breiiger Massen, technische Lehranstalten, Verwechslungsliteraturen u. s. w.

Ferner: Sicherheits-Riemenscheiben zum Bestimmen des Kraftbedarfes und Schutz der Arbeitsmaschinen. Hartguss-Walzwerke jeder Grösse u. s. w. (72)

H. Beize & Co., Braunschweig,

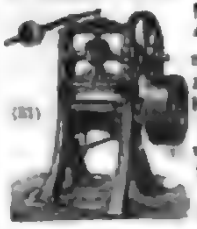

(31)

Ziegel-

maschinen, Falzziegelpressen für Hand- u. Dampfbetrieb, Walzwerke, Aufzüge, Schlämmereien, compl. Ziegeleianlagen.

Berlin, Kiche Leipzigstr. u. Kommandantstr. 66. Filialen: Hamburg, Köln, Dresden, Leipzig, Wien.

Dr. J. Schanz & Co.

Patente

Billigst, prompt, sorgfältig erledigt.

An- und Verkauf von Erfindungen.

Patentirte Erfindungen

übernimmt für feste Rechnung und commissionsweise

Rdolph Heydrl,

Ausstellung für neueste Erfindungen.

Königsberg i. Pr. (479)

Carl Küfner, Teipzig,

Lieferant der Deutschen Reichsbankbank in Berlin und der Kaiserlichen Post.

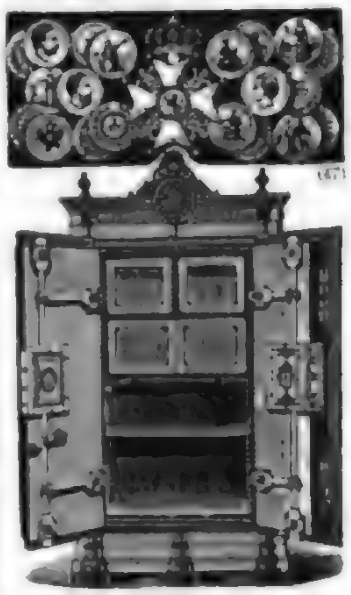

(477)

empfiehlt hocheleganten feuer- und

diebessichere Geldschränke.

Eisenwerk Joly Wittenberg.

Feuersichere patent.

Treppen mit Holz- oder Marmorbelag

Haupttreppen.

Wendel-

treppen.

Deutsches Reichs-Patent. (361)

Starke eis. Fleischerschränke mit Marmorplatt-Tapen (362)

für 50 Flaschen ℳ 8.— ℳ

„ 100 „ „ 13.50 „

„ 150 „ „ 18. „

„ 200 „ „ 19 „

empfiehlt die Fabrik d. Pat. Flaschen- u. Speiseschränke von

Jos. Ritz, Erster Saberg,

Gerau b. Aschaffenburg

Illustr. Preisl. gratis

Neuheit! Neuheit!

Wirkliche Klein-Gas- und Petroleum-Motore

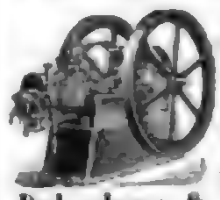

schon von ½ HP an

Einfachste solideste Construction.

Billigster Preis.

Ruhiger Gang.

Auch vorzüglich als Dynamomotor.

Fabrikation.

Prospecte grat.

Wiederverk. ges.

Daberkow & Rötzsch,

Leipzig-Plagwitz. (197)

Dampfwinden für Rammen

und

complete Rammen

bauen seit 1880 als Specialität und halten auf Lager (42)

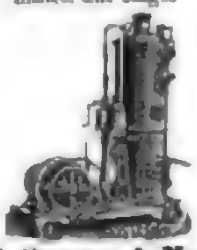

Christiansen & Meyer,

Harburg bei Hamburg.

W. v. Pittlers Patent-Metallbearbeitungs-Maschinen

bringen eine Umwälzung der gesammten Metallbearbeitung hervor; sind die vielseitigsten und vorzüglichsten Werkzeug-Maschinen, welche jetzt existiren.

W. v. Pittlers Patent-Metallbearbeitungs-Maschinen

vereinigen in sich alle Spezialmaschinen zum Drehen, Fräsen und Bohren; übertreffen alle Spezialmaschinen an Genauigkeit der Ausführung, Solidität der Construction, Einfachheit der Handhabung.

W. v. Pittlers Patent-Metallbearbeitungs-Maschinen

[illegible] die besten amerikanischen Maschinen an Leistungsfähigkeit.

W. v. Pittlers Patent-Metallbearbeitungs-Maschinen

eignen sich in ganz vorzüglicher Weise für die Massenherstellung der Werkzeuggarnituren; eignen sich gleichgut zum Bohr-, Wurm- und Schraubenräder-Fräsen, zum Spiralnuthen-Fräsen und für alle anderen Fräsarbeiten.

W. v. Pittlers Patent-Metallbearbeitungs-Maschinen

sind die besten Spezialmaschinen f. Massenfabrikation; werden von allen Fach-Autoritäten sehr gelobt und liegen zahlreiche Anerkennungsschreiben über bisher angefertigte Maschinen vor

8 mal ausgestellt, 8 mal I. Preis.

Dieselben werden geliefert von der

Leipziger Werkzeug-Maschinen-Fabrik

Leipzig-Gohlis. vorm.: W. v. Pittler (A.-G.).

Papier-Schneidemaschine

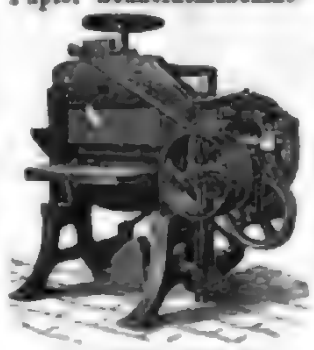

Specialität seit 1855:

Maschinen für die gesammte Papier-Industrie.

700 Arbeiter!

Production: 3700 Maschinen jährlich.

Nr	Schnittlänge	Schnittbreite	Preis Handbetrieb	für Dampfbetrieb	Schneidepressen	Schneidemaschinen	Schneidemaschinen
	cm	cm	ℳ	ℳ	ℳ	ℳ	ℳ
AB	80	11	425	550	150	100	80
ABa	85	13	495	650	160	175	90
AC	80	14	575	740	175	210	95
ACa	85	14	650	775	195	215	95
AD	71	17	740	965	210	225	90
ADa	76	17	825	950	220	225	90
AE	83	20	955	1075	240	225	95
AEa	91	20	1050	1175	250	230	95
AF	95	19	1150	1275	260	235	100
AFa	100	19	1200	1375	295	240	105
AG	105	20	1400	1675	315	245	105
AGa	125	20	1500	1775	375	250	105
AH	120	21	1600	1725	340	250	110
AHa	140	21	1850	2075	345	250	115
AJ	140	23	2250	2400	350	260	120
AK	210	17	—	2700	360	260	—

Incise. zwei neuere Messer, zwei Schneidlineale, Schraubenschlüssel, Oelflaschchen.

— Wiederverkäufer Rabatt! —

Karl Krause, Leipzig,

Maschinenfabrik. (46)

Dampfmaschinen

eincylindrig und compound.

Wand- (58)

und

Deckmaschinen

in allen gangbaren Grössen auf Lager.

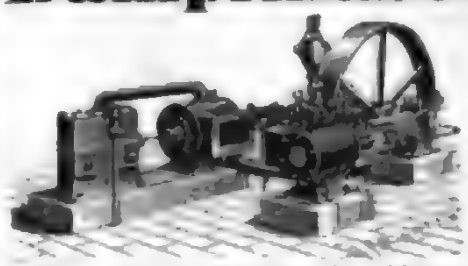

Menck & Hambrock, Altona-Hamburg.

Viele Anerkennungen.

Special-Unternehmung

für Einrichtung und Umbau von

Stärkefabriken

W. H. Uhland, Leipzig.

Prospecte gratis u. franco.

Alle Specialmaschinen.

(522)

Naeher's rotirende Pumpen

für jede Flüssigkeit. — Specialität seit 24 Jahren.

Ueber 2600 Stück geliefert. (220)

Depesche: Naeher Chemnitz.

J. E. Naeher, Maschinenfabrik, Chemnitz, Sachs., Beckerstr.

Gas-,

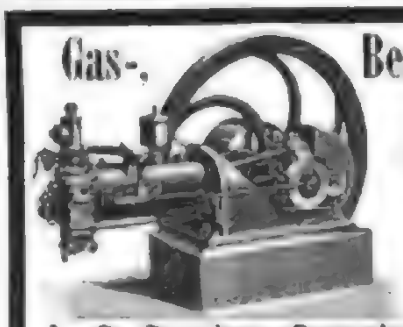

Benzin-, Solaröl- und Petroleum-Motoren.

Mehr als 3000 Motoren von 1—60 Pferdestärken bereits geliefert.

Bestes Material. Beträchtliche Kraftleistung. Geringster Verbrauch.

Zuverlässigkeit bei leichter Bedienung.

Die besten, wirklich brauchbaren Motoren für Gewerbe und Landwirthschaft,

welche unter 28 resp. 23 concurrirenden Motoren

Berlin 1894 **Moskau 1895**

den ersten Preis

erhielten, liefert als ausschliessliche Specialität

A.-G. Dresdner Gasmotoren-Fabrik, vorm. Moritz Hille, Dresden 5.

Wir bitten genau auf unsere Firma zu achten.

CHOCOLAT MENIER

Die grösste Fabrik der Welt.
TÄGLICHER VERKAUF:
50.000 Kilos.
Zu haben in allen Spezerei-
DELIKATESSEN-HANDLUNGEN UND
Confiserien.

Dr. Lahmann's
Pflanzen-Nährsalz-Extract, per Topf ℳ 1,70.
Pflanzen-Nährsalz-Cacao, per ½ Kilo ℳ 2.—
Pflanzen-Nährsalz-Chocolade,
per ½ Kilo ℳ 2,— und ℳ 1,60,
Beim Kaiserl. Patentamte unt. Nr. 3183 eingetragene Schutzmarke.
Hewel & Veithen in Köln a. Rhein.
Käuflich in allen Apotheken sowie besseren Colonialwaaren-, Delikatessen- und Drogen-Handlungen.

Weizenschrotbrot (lange haltbar) versendet hier. 6 Ctnr. 2 Mark
Gustav Cohn, Dampfbäckerei, Stettin.

Schering's Condurango-Wein
China-Wein rein mit Eisen.
Schering's Grüne Apotheke Berlin N Chausseestr. 19.

Dr. Siegert's
allein echter, im Jahre 1830 erfundener
Angostura-Bitters.
Auf allen Ausstellungen mit der goldenen zuletzt in Chicago Medaille preisgekrönt.
Bei Cholera und Cholerine-Anfällen mit Erfolg angewandt.
Haupt-Niederlage bei Lor. Lorentzen, Hamburg, Grosse Reichen 1.

Berger's
Mexico
Chocolade
Fabrik
Robert Berger,
Pössneck i. Th.

LUXARDO's
MARASCHINO di ZARA
weltberühmter
Liqueur
überall zu haben.

CHOCOLADE
Loeck & Co
Kgl. Hoflieferanten
DRESDEN
CACAO

CHOCOLADEN, CACAOS, Biscuits, Cakes
von
B. SPRENGEL & Co.
HANNOVER
sind unübertrefflich.
Zu haben
in fast allen
besseren Geschäften

SECT
MATHEUS MÜLLER
Hoflieferant
ELTVILLE
a. Rhein
Marken
EXTRA
CHAMPAGNE
CABINET
Zu beziehen durch die
WEINGROSSHANDLUNGEN.

Ueber Eins. v. M. 30 versende incl. Fass 60 Liter selbstgekelterten weissen
Rheinwein.
Friedrich Lederbogen, Oberingelheim a. Rh.
Zahlr. Anerkennung. treuer Kunden.
Probefässchen von 25 Liter an M 15.

Nur von Oswald Nier's
Hauptgeschäft Berlin
reinen, ungegypsten Natur-Tisch- u. Kochweinen werden (bester Beweis ihrer Güte!) in Frankreich solche
Wunderweine
Spezialität, wie:
Oswald Nier's Antigichtwein
durch Duflot-Paris zubereitet (in 24 Stunden kaum Licht noch arthritische, rheumat. Schmerzen mehr, Broschüre bei mir gratis u. franco) und
Oswald Nier's Kraftwein
zubereitet durch
C. Vieillard, pharmacien, Paris
mit Quinquina und orange amère steht weit über jedem Chinä-, Bitter, Vermouthwein etc.
Erregt Appetit, stärkt Reconvalescenten und Kranke! Vorzüglichstes radicale Cur für Magenleidende!
Preiscourant (Versert. Besorgung u. hoh. Zölle widerleg.!)
mit Preisrebus (500 Ltr. gratis) auf schriftlichen Wunsch, sowie für meine Kunden in allen meinen Ga. soldaten gratis u. franco erhältl.

LIEBIG
COMPANY'S
FLEISCH-EXTRACT
Nur aecht,
wenn jeder Topf den Namenszug Liebig in blauer Farbe trägt.

Das Fleisch-Pepton
der Compagnie Liebig
ist wegen seiner ausserordentlich leichten Verdaulichkeit und seines hohen Nährwerthes ein vorzügliches Nahrungs- und Kräftigungsmittel für Schwache, Reconvalescente und Kranke, namentlich auch für Magenleidende.
Hergestellt nach Prof. Dr. Kemmerich's Methode
unter steter Controlle der Herren
Prof. Dr. M. von Pettenkofer und Prof. Dr. Carl von Voit, München.
Käuflich in Dosen von 100 und 200 Gramm.

FRAY-BENTOS OCHSENZUNGEN
IN BLECHDOSEN
VORZÜGLICHE QUALITÄT

Weber's
Carlsbader
Kaffeegewürz
ist unstreitig das edelste
Kaffeeverbesserungsmittel der Welt
Ueberall
zu haben.

LOHSE'S WACHSPASTA-SEIFE

Dargestellt aus Dr. med. C. L. Schleich's gesetzlich geschütztem Ceral.

Eine Universal-Seife ersten Ranges für die Schönheits-Pflege und den Toilette-Gebrauch.

Die Heilkraft des **Bienenwachses**, seine die Hautthätigkeit stärkende und erhaltende Wirkung, **seine eminente Fähigkeit verloren gegangene Hautschuppen zu ergänzen, dieselben zu verdichten und doch geschmeidig zu machen**, ist von vielen bekannt. Bisher war es nicht möglich, das Wachs der Seife für die Haut resp. in Lösung zugänglich werden — erst die Dr. Schleich'sche Pasta ceralis ermöglicht **eine neutrale Verbindung des reinen Bienenwachses mit neutralen Seifenkörpern**, das Wachs kann daher in **hohem** Prozentsatze der Seife beigemischt werden und erzeugt — **ein Seifenproduct von ungeahnt wohlthätiger Wirkung auf Haut und Teint.** Keine andere Toilette-Seife giebt einen so **milden, die Haut erfrischenden und verjüngenden Schaum** wie meine **Wachspasta-Seife.**

45/46 Jägerstr., Berlin. **GUSTAV LOHSE** Berlin, Jägerstr. 45/46.

Königlicher Hoflieferant. Königlicher Hoflieferant.

Preis 50 Pfennig das Stück! Käuflich in allen Parfümerien, Droguerien und Apotheken, sowie bei allen Coiffeuren des In- und Auslandes.

Mittheilung. Vaseline ist **ohne jegliche Ausnahme** das **beste** Hausmittel und das **reinste** zur Bedeckung von Wunden etc. Da es ein reines Mineral-Product ist, kann es weder ranzig noch schlecht werden, was bei allen anderen derartigen Präparaten der Fall ist, die aus Thierfetten oder Pflanzenstoffen hergestellt sind.

Original-Dose in Papier-Umschlag.

10 Pfg., 20 Pfg. und 30 Pfg.

Das beste Hausmittel im Gebrauch

VASELINE

Nur echt in Original-Packungen mit unserem Namen

Chesebrough Manufacturing Comp'y

Original-Flasche

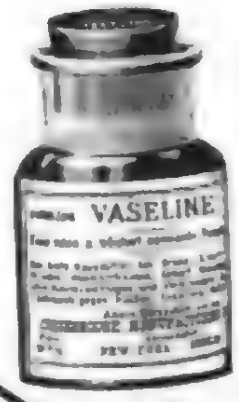

50 Pfg. und M. 1.—

Original-

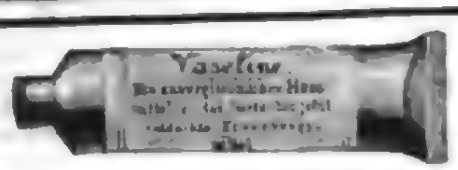

Tube 40 Pf.

Um vor Nachahmungen sicher zu sein, verlange man nur Original-Packungen, die alle unseren Namen tragen müssen.

F. Wolff & Sohn's Toiletteseifen sind die besten zur Erhaltung einer zarten weissen Haut.

Indische Blumenseife hochfeine Toilettenseife. 50 Pf. p. St.

PALMITIN-SEIFE neutral - gut - billig

für Damen und Kinder. Das Stück à 25 Pfg. in allen Städten Deutschlands.

F. Wolff & Sohn, Karlsruhe.

Filiale: Wien I, Kölnerhofgasse 6.

Hygienische Toilette-Seife } nach Angabe und unter Controle des Herrn Dr. med.
Hygienische Kinder-Seife } J. Erlenhoff, Spez.-Arzt für Haut-, Harn- und Blasenleiden, Elberfeld
allein hergestellt von Herb. Rintgen Nr. 6711 Köln a. Rh. (302)
Erhältlich in allen Apotheken und besseren Parfümerie-Handlungen.

Das beste u. berühmteste Toiletpuder

VELOUTINE FAY

EXTRA POUDRE DE RIZ

mit BISMUTH subnitrat. — 9, Rue de la Paix, PARIS

Südfruchtkorb

enth. 1 Pfd. Feinste Ananas, 10 Pfd. Saison-Früchte, 1 Pfd. Trauben, 1 Pfd. Pfirsiche und 5 Pfd. Apfelsinen und 5 Pfd. Aepfel, à M. 3.50 versendet

Eugen Alexander, Import von Südfrüchten, Hamburg

Weinbereitung aus Trauben, Mosten, Obst- und Beerenweinen. Anleitung und Specialvorschriften, sowie Recepte für Liqueure, Punsch, Grog, Cognac und Essig, Obstgeist, Aether, Backpulver- und Conservirmittel. Illustrirter Erwerbs-Katalog gratis und franco.

Wilh. Schiller & Co., Charlottenburg.

Topfnelken,

remontirend, reichblühend, bekannte Sammlung von 12 Sorten, 12 St. mit Namen M. 1.—, 12 St. M. 2.—, 12 St. M. 3.—, 25 St. M. 5.—, 50 St. M. 9.—, 100 St. M. 16.—, grosse Hyazinthenzwiebeln 12 St. M. 1.—, Gartenschlauch 15 Mtr. M. 4.—, Gartenschlauch 25 Mtr. M. 6.—

C. G. Möhring, Hoflieferant. Arnstadt bei Erfurt.

Zur Pflege der HAUT ist das beste Produkt die **CREME SIMON**

Unübertroffen für den **TEINT** und für die **Toilette** des **Gesichts** und der **Hände**

Nur echt mit der Unterschrift: Simon

Rasse-Hunde-Zucht-Anstalt

Arthur Seyfarth,

Kötzritz, Deutschland.

Gegründet 1870.

Liefert stets viele europ. Mstr. Prämiirt mit höchsten Auszeichnungen.

Versand aller Specialitäten exotischer Rassen: Luxus-, Salon-, Jagd- u. Sporthunde: Jagd- u. Forsthunde, Polnischer, Setter, Schweisshunde, Bracken, Dachshunde, Windhunde, Bernhardiner, Neufundländer, Wolfhunde, Mastiffs, Kolossal-Doggen, Pfälzische Doggen, Dalmatiner, Bulldoggen, Terrier, Pudel, Rattler, Affenpinscher, Möpse, Zwergpinscher, Spitzer, Malteser, Wachtelhunde, Colleys, Schäferhunde.

Reich illustr. Album 1 Mk. Katalog franco.

Das interessante Werk „Der Hund" enthält: Rassen, Zucht, Pflege, Dressur, Krankheiten. Preis 6 M.

Export nach allen Welttheilen.

Seit mehr als 100 Jahren ist das beliebteste Parfüm der feinen Welt

№ 4711 Eau de Cologne

(Blau-Gold Etiquette)

von

Ferd. Mülhens

№ 4711 · Köln a/Rh.

In allen feinen Parfümeriegeschäften zu haben.

50% Gewichtsersparniss!

MÄDLER'S PATENT-KOFFER

Unerreicht an Leichtigkeit, Eleganz u. Haltbarkeit

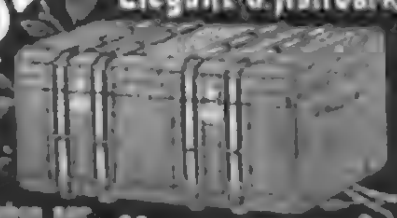

LEIPZIG, BERLIN W., HAMBURG.

Zu beziehen nur durch Fabrik u. Versand-Geschäft.

Moritz Mädler, LEIPZIG-LINDENAU.

Lohse's **Lilienmilch-Seife**

von lieblichem Wohlgeruch; erzeugt nach kurzem Gebrauche reinigweisse, sammetweiche Haut und erhält dieselbe bis in's Alter zart und geschmeidig.

Nur Ächt

mit der vollen Firma des Erfinders

GUSTAV LOHSE 45 Jägerstr. 46. BERLIN.

In allen guten Parfümerien, Droguerien sowie bei allen Coiffeuren des In- und Auslandes käuflich.

ED. PINAUD

PARIS, 37, Bd de Strasbourg

Ed. Pinaud's Parfums

Vichy aux de Parma

IXORA BREONI

BRISA DE LAS PAMPAS

BOUQUET THÉODORA

Ed. Pinaud's SAVON IXORA

Le Savon des élégants du Monde

GRAND PRIX PARIS 1889

Illustrirte Zeitung

Alle Rechte für literarische Illustrationen und Artikel vorbehalten.

Nr. 2751. 106. Bd. Geschäftl. regelmäßig jeden Donnerstag. Subscription vierteljährlich 4 Mark. Leipzig und Berlin. Preis vierteljährlich 7 Mk. — Pf. Mit Extrabeilage 9 Mk. — Pf. Für Amerika 10 Mk. 75 Pf. 21. März 1896.

Vorbereitung zur Schule. Nach einem Gemälde von Hermann Kaulbach.

Photographieverlag von Franz Hanfstängl in München.

Das italienische Cabinet Rudini.

(Hierzu die Porträts auf S. 334.)

Unmittelbare Folge der Niederlage der Italiener bei Adua am 1. März war der Verlust aller Stellungen südlich des Mareb mit einziger Ausnahme von Adigrat. Crispi trat zurück, um dem Land in gegenwärtiger Krisis leidenschaftliche politische Debatten zu ersparen, wußte er sich auch frei von jeder Schuld an den Unglücksfällen in Afrika. Baratieri's Bericht ist dem Militärstaatsanwalt übergeben worden. Die gegen den General eröffnete Untersuchung kann für ihn kaum bitterer sein als das Bewußtsein, durch das verzweifelte Wagniß vom 1. März alle seine Eroberungen aus den Jahren 1894 und 1895 verloren und das Andenken an seine Siege bei Halai, Coatit, Senafe und Debra Aila durch den Zusammenbruch bei Abba Garima ausgelöscht zu haben.

General Baldissera, der am 4. März das Commando in der Erythräischen Colonie übernahm, hat kein beneidenswerthes Erbe angetreten; den höchsten Grad von Kraft und Besonnenheit erheischt aber die Mission, die die neue Regierung des Mutterlandes übernommen hat. Seit Amba Aladschi und Makalle hat man hier den Geschmack an einer Colonialpolitik im großen Stil verloren; nicht nur Socialisten und Radicale sind es, die die Aufgabe des „afrikanischen Abenteuers" fordern, sogar piemontesische Conservative wollen die Colonie ihrem Schicksal überlassen. Mit größter Entschiedenheit jedoch vertritt König Humbert den Standpunkt, daß die Preisgebung der Waffenehre die Monarchie und die Großmachtstellung Italiens in nicht gut zu machender Weise schädigen würde; Italien müßte sich mit dem Gnadenbrot eines neutralen Staats begnügen, wenn es der Pflichten nicht eingedenk sein wollte, die seine bei Abba Garima rühmlich gefallenen Söhne ihm auferlegen. Eher würde er dem Thron entsagen als dem Aufgeben der Colonie am Rothen Meer seine Zustimmung geben.

Nachdem Saracco's Bemühungen um das Zustandekommen eines Cabinets gescheitert waren, berief der König am Abend des 8. März den Generallieutenant Ricotti zu sich. Dieser überließ das Präsidium an Rudini und behielt sich das Portefeuille des Kriegs vor. Am Morgen des 10. unterbreitete Ricotti die Liste der Mitglieder des neuen Cabinets dem König, der sie genehmigte und hierauf mit dem Marchese Rudini der Berathung pflog. Hinsichtlich Afrikas haben Rudini und Ricotti die Bedingungen der Krone angenommen. Diese Bedingungen schließen ja den Frieden nicht aus, machen ihn jedoch von einem militärischen Erfolg abhängig, der die Würde des Heers und der Nation wahrt. Die neue Regierung wird dem General Baldissera alle Mittel zur Verfügung stellen, deren er zur Erreichung dieses Ziels bedarf. Um den Truppenstand in Afrika erhöhen zu können, ohne vorläufig das Kriegsbudget erheblich mehr zu belasten, wird Ricotti die 24 Artillerieregimenter mit 192 Batterien zu sechs Geschützen in zwölf Regimenter mit 144 Batterien zu acht Geschützen zusammenziehen, die sechste Schwadron der Cavallerieregimenter abschaffen und die Infanteriebataillone in Friedenszeiten aus drei Compagnien bilden. Die internationale Politik des Ministeriums bleibt vorläufig die bisherige. Schon in seiner Programmerklärung vom 14. Februar 1891 betheuerte Rudini: „Unsere Politik wird einfach und ohne Hintergedanken sein, wie es einem Lande zukommt, das den Frieden will. Wir werden unsern Bündnissen eine feste und sichere Treue bewahren." Längst vor Ablauf der Bündnißverträge erneuerte er damals diese Erklärung; am 28. Juni 1891 verkündete er der Kammer das Fortbestehen des Dreibundes. Aber auch nach seinem Rücktritt als Minister und bei aller sonstigen Gegnerschaft gegen Crispi erklärte Rudini in einem an seine Wähler gerichteten Schreiben vom 20. October 1895: „Die Bündnisse mit Deutschland und Oesterreich-Ungarn sind eine unschätzbare Wohlthat, sie sichern den Frieden und verhindern die Isolirung Italiens."

Antonio Starabba Marchese di Rudini, Cabinetschef und Minister des Innern, 1839 zu Palermo geboren, ist Großgrundbesitzer in Sicilien und Piemont. Als Bürgermeister seiner Vaterstadt leistete er 1866 der revolutionären Bewegung energischen Widerstand; seit 1867 vertritt er Canicatti, später Caccamo in der Deputirtenkammer, in der er der Rechten angehörte. Nachdem er vorübergehend die Präfectur Neapel verwaltet hatte, war er 1869 im Cabinet Menabrea Minister des Innern. Nach dem Rücktritt Crispi's im Februar 1891 bildete Rudini ein Cabinet, in dem er das Auswärtige übernahm. In dieser Stellung, die er bis Mai 1892 innehatte, erneuerte er, wie schon gesagt, den Dreibund und schloß Handelsverträge mit Deutschland, Oesterreich-Ungarn und der Schweiz. In der Colonialpolitik gegen jede übereilte Vergrößerung der Besitzungen am Rothen Meer, bestand er jedoch auf Behauptung des Erworbenen; auch im December v. J. tadelte er die Ausdehnungspolitik Crispi's, versagte indeß keineswegs die Mittel, die zur Herstellung der Waffenehre unbedingt erforderlich schienen.

Der gegenwärtige Minister des Aeußern, Onorato Caetani Herzog v. Sermoneta, gehört einem der ältesten römischen Geschlechter an, das seine Geschichte bis in das 10. Jahrhundert hinauf verfolgt, und aus dem bereits zwei Päpste, Gelasius II. (1118 bis 1119) und Bonifacius VIII. (1294 bis 1303), hervorgegangen sind. Der Herzog, Abgeordneter der Rechten für Velletri und dann für Terni, ragt durch Charakter, Bildung und Reichthum hervor. Als Stadtverordneter sprach er schon 1870 für Ueberlassung eines städtischen Grundstücks zur Aufrichtung eines Denkmals für Giordano Bruno, als Bürgermeister Rom (seit December 1890) verwaltete er die Finanzen aufs trefflichste, sodaß er 1892 einen Ueberschuß von 157 000 Lire erzielte, doch legte er sein Amt nieder, weil er die kaum geordneten städtischen Finanzen durch den Plan einer römischen Ausstellung für 1895 nicht aufs neue schwer belasten wollte. Der Herzog v. Sermoneta, am 18. Januar 1812 zu Rom geboren, ist seit 11. Juli 1867 vermählt mit Ada Constance, Tochter des englischen Obersten Edward Bootle Wilbraham aus dem Hause der Earls of Lathom. Bei dem Deutschen Kaiser genießt Sermoneta hohes Ansehen und steht zu ihm in persönlichen Beziehungen, was jedenfalls bei der Berufung des Herzogs durch Rudini nicht unberücksichtigt geblieben ist.

Das Ministerium, in dem die Piemontesen und Lombarden überwiegen, ist zum größten Theil aus der Rechten hervorgegangen, dem linken Centrum gehören Gianturco (Unterricht), Branca (Finanzen) und Graf Francesco Guicciardini (Landwirthschaft) an. Kein Mitglied des Cabinets ist je in die bekannten Bankaffairen verwickelt gewesen. Costa (Justiz) und Gianturco sprachen sich 1895 gegen Verschleppung des Processes Giolitti aus. Colombo (Schatz) und Branca (Finanzen) vertraten stets mit größtem Nachdruck einschneidende Ersparnisse ohne neue Steuern. Dem Kriegsminister Ricotti, der dieses Amt schon 1870 bis 1876 und 1884 bis 1887 bekleidete, verdankt Italien die allgemeine Wehrpflicht und die Befestigung der Alpengrenze, dem Marineminister Brin aus dessen früherer Amtszeit 1878 bis 1876 und 1884 bis 1891 seine Achtung gebietende Panzerflotte.

Das italienische Parlament wurde auf den 17. März einberufen. Der Gesetzentwurf, den die Regierung für die neuen Ausgaben in Afrika der Deputirtenkammer an diesem Tage vorlegte, enthält die Summe und die Art und Weise, wie sie ohne neue Steuern aufzubringen ist. Die Regierung hat der Kammer erklärt, daß zur Stunde weder die Abberufung der Truppen noch ein Friedensschluß möglich sei, durch den Italiens Rechte nicht die vollste Sanction erhalten. Laut einmüthiger Erklärung der den Regierungen nahestehenden Organe in Wien und Berlin können für Oesterreich-Ungarn und Deutschland die Zwischenfälle des afrikanischen Colonialkriegs keinen Einfluß auf die Stellung Italiens im Dreibund ausüben. Selbst der französische „Temps" begrüßt die neue Regierung herzlich, sie habe ehrlichen Willen und einen guten Namen, sei auch berechtigt, auf die Sympathien aller Freunde des Friedens und Italiens zu zählen.

K. W.

Wochenschau.

Der deutsche Reichstag. — Der Reichstag berieth in den ersten drei Sitzungen der vergangenen Woche, am 9., 10. und 11. März, noch die Novelle zur Gewerbeordnung. Es handelte sich zunächst noch um Artikel 3 und insbesondere um die Gewerbesteuerpflicht für die Consumvereine bezüglich des Kleinhandels mit Bedarfsartikeln und Cigarren. Seitens des Centrums war durch Dr. Schädler der Kleinhandel mit Bier ebenfalls als concessionspflichtig empfohlen worden, welchen Vorschlag der Freisinnige Lenzmann und der Socialist Schmidt-Berlin bekämpften. Dr. Hahn und Frhr. v. Stumm traten für die Vorlage ein. Bei der Abstimmung wurden schließlich unter Ablehnung der Centrumsanträge die Artikel 3 und 4 über die Gewerbesteuerpflicht des Droguenhandels und des Branntweinhandels der Consumvereine angenommen. Gleiches geschah mit Artikel 5. In der darauffolgenden Sitzung wurde zunächst gegen den Mißerfolg des Antragstellers Dr. Schneider Artikel 6, der auch für Cantinen- und andere Betriebe der Commandobehörde obligatorisch macht, angenommen und ebenso Artikel 7, der den Gemeinde- bezw. höheren Verwaltungsbehörden die Befugniß gibt, den Hausirhandel für bestimmte Waaren von besonderer Erlaubniß abhängig zu machen, dieser mit dem Amendement Lenzmann's, wonach Kindern unter 14 Jahren überhaupt verboten sein soll, hausiren zu gehen. Doch können die Ortspolizeibehörden für gewisse Zeitperioden, z. B. für die Weihnachtswoche, Ausnahmen zulassen. Eine längere Discussion knüpfte sich an Artikel 8, der den Detaillisten das Aufkaufen von Waaren und Ansuchen von Bestellungen auf den Kaufleuten gestattet. Das Centrum und die Conservativen wollten das Aufsuchen von Bestellungen auf Druckschriften und Bildwerke den Detailreisenden freigeben. Auch die Nationalliberalen verlangten eine Ausnahme für Druck- und Bildwerke, Leinen, Wäsche, Wein und Baumaterialien. Schließlich wurden die Anträge auf Freigabe von Leinen, Wäsche, Druckschriften und Bildwerke angenommen. Der Hausirhandel soll noch in der Sitzung am 11. Anlaß zu einer längeren Discussion. Es sollen fortan Bäume, Sträucher, Sämereien, Schmucksachen, Bijouterien und Brillen vom Hausirhandel ausgeschlossen sein, aber auch Druckschriften, Bildwerke u. dergl., die in Lieferungen erscheinen, wenn nicht deren Zahl und Gesammtpreis auf jeder Lieferung an einer in die Augen fallenden Stelle angegeben ist. Staatssecretär v. Boetticher versicherte, daß nur solche Bücher, die in sittlicher oder religiöser Beziehung Anstoß erregen, von der Vorlage ausgeschlossen sein sollen. Schließlich wurden alle Abänderungsvorschläge abgelehnt und die Regierungsvorlage mit einer unwesentlichen Aenderung angenommen. Die folgenden Artikel der Vorlage oder Anträge des Centrums, die diese noch einschneidender gestalteten, als die Regierung wollte, passirten ohne weitere lebhafte Debatte. Am 12. März war Schwerinstag. Auf der Tagesordnung stand der von dem Antisemiten Dr. Förster mit dem Ultramontanen Meyer und dem Socialdemokraten Antrieb-Erfurt gestellte Antrag auf Aufhebung des Jesuitengesetzes. Der erste und der dritte der Antragsteller suchten den Antrag zu begründen. Ihnen empfahl indeß der Nationalliberale Dr. Krause das Studium der im Reichsgesundheitsamt hergestellten Tabellen, aus welchen sie sofort von Gegnern zu Freunden des Jesuitengesetzes bekehren würde. Die Commissionsberathung erklärte er für überflüssig, welcher Ansicht sich auch das Haus anschloß. In den beiden letzten Sitzungen der vergangenen Woche, am 13. und 14., beschäftigte sich der Reichstag mit der zweiten Lesung des Colonialetats. Nachdem Prinz Arenberg die von der Commission beantragte Resolution empfohlen hatte, durch die der Reichskanzler ersucht wird, möglichst bald eine Vorlage einzubringen, die die strafrechtliche Verfolgung des Mißbrauchs der Amtsgewalt in den Schutzgebieten verbietet, rügte der Conservative Schall das Vorgehen des Dr. Peters, der sich verschiedentlich gegen Negerweiber vergangen und sie, wenn sie ihm nicht zu Willen waren, habe niederschießen lassen. Director Dr. Kayser vertheidigte sich gegen den Vorredner mit der Erklärung, daß Peters in den Augen der Neger in jeder Weise gestützt worden sei. Bebel kam, nicht ohne sich vor der ihm üblichen Uebertreibungen schützen zu wollen, auf die Fälle Welcker und Leist nochmals zu sprechen und rügte das Verhalten und Verfahren des Dr. Peters. Seinen Ausführungen schloß sich Dr. Lieber vom Centrum an. In der Sitzung am 14. gab Director Dr. Kayser seinem Bedauern darüber Ausdruck, daß Dr. Lieber die Angelegenheit mit so großer Schärfe behandelt habe. Regierungsseitig sei dargethan, daß die von Dr. Peters angewendeten beiden Hinrichtungen zwar ein Act der Strenge, aber ein legaler gewesen sei. Graf v. Arnim legte einen Brief des letzteren auf den Tisch des Hauses nieder, in der dieser die Behauptungen Bebel's als unwahr bezeichnete. Einen Brief an Bischof Tucker habe er gar nicht geschrieben. Ihm gegenüber stelle Dr. Kayser fest, daß Peters nicht die Ernennung zum Landeshauptmann von Tanganjikaland abgelehnt habe, daß ihm vielmehr die nachgesuchten Vollmachten für die hiesige Stelle nicht gewährt worden seien. Justizminister Schönstedt legte die Gründe auseinander, weshalb von der deutschen Regierung keine strafrechtliche Verfolgung von Leist und Wehlan eingeleitet worden sei. Der Fall Peters sei amtlich überhaupt noch nicht zu seiner Kenntniß gekommen. Bebel machte noch für die Minderheit der in Betracht kommenden Fälle die an der Colonialverwaltung vorgekommen seien, den Director Kayser verantwortlich, der seit Jahren an System der Brutalität leide.

Graf Goluchowski in Berlin. — Der österreichische Minister des Aeußern Graf Goluchowski weilte vom 10. bis 13. März in Berlin. Dort fand er allerseitigen und auch am Kaiserhof herzlichen Empfang. Inhalt der Besuche war eine gründliche Aussprache über die politische Lage. Hierzu schreibt die „Köln. Ztg.": „Man wird als gewiß annehmen können, daß über alle schwebenden Fragen gründlicher Meinungsaustausch erfolgt ist, und auch darüber kann kein Zweifel obwalten, daß die Uebereinstimmung sich bestätigt hat. Die persönlichen guten Beziehungen zwischen den maßgebenden Leitern der auswärtigen Politik der beiden mächtigen und eng befreundeten Reiche werden auch ihrerseits nicht unterlassen dazu beizutragen, das eigentliche Ziel des Dreibundes, die Erhaltung des europäischen Friedens, thatsächlich zu kräftigen und zu fördern. Bestimmte Abmachungen sind nicht getroffen worden; es lag dazu kein Anlaß vor, aber in allen schwebenden Fragen wird ein gemeinschaftliches Zusammenwirken auch wie vor nöthig sein."

Aus Italien. — Die Aufregung in Italien über den schweren Schlag, den es bei Adua erlitten, hat sich inzwischen gelegt und nach langen Verhandlungen gelang es auch, ein Ministerium zu bilden, an dessen Spitze der Marchese di Rudini steht. Ueber dessen Zusammensetzung und politische Ziele vergleiche man den entsprechenden Leitartikel. Zur Beruhigung der Gemüther bewilligte der neue Ministerrath, allen von den Kriegsgerichten endgültig der Aufstände in Sicilien und Massa-Carrara Verurtheilten Amnestie zu gewähren mit Ausnahme der wegen Tödtung von Menschen Verurtheilten. Die Amnestie erstreckt sich auf 180 Personen, unter denen sich die Deputirten Deakin, Barbato und Bosco befinden, die an der Sitzung der Deputirtenkammer am 18. März wieder theilnehmen. Auch fügte der Ministerrath in seiner Sitzung am 16. Beschluß über den Betrag, der von dem Parlament für die Ausgaben in Afrika gefordert werden soll.

Vom italienisch-abessinischen Kriegsschauplatz. — Vom Kriegsschauplatz in Abessinien ist wesentliches nicht zu berichten. Die Verluste der Abessinier bei Adua werden auf 4000 Mann beziffert. Die Nachricht, daß General Albertone gefallen sei, hat sich nicht bestätigt; er befindet sich als Gefangener im Lager des Negus Menelik. Dort sind auch bekannt der Chef [illegible]

General Antonio Baldissera,
der neue Civil- und Militärgouverneur in Eritrea.

Major Galliano, sechs Hauptleute, 10 Lieutenants und andere Offiziere, General Dabormida selbst am 10. März in schwer erschüttertem Gesundheitszustand von Adigrat in Makalle ein. Der Negus Menelik [illegible] Friedensunterhandlungen anbieten. Sie beruhen auf folgender Grundlage: Italien verzichtet auf Tigre, der [illegible] wird als Grenze betrachtet. Ferner sollen die Waaren [illegible] dem gleichmäßigen Hafen und Kassala an Abessinien abgetreten werden, auch zollfreier Verkehr zwischen Abessinien und Kassala stattfinden und die italienischen Gefangenen zurückgegeben werden. Major Salsa ging nach dem Lager Menelik's ab. Ob es [illegible] auf dieser Grundlage zu Stande kommen wird, steht dahin, [illegible] ist es im Widerspruch mit den Ansichten König Humbert's und im Programm des neuen Ministeriums. Die „Tribuna" und [illegible] „Riforma" bekämpften ihn auch lebhaft; ersteres Blatt [illegible] hinter den Friedensvorschlägen Menelik's eine Falle [illegible]. Der neue Oberbefehlshaber der Erythräischen Truppen General Baldissera hat unsere Heimath und Armee auch durch [illegible] Artikel in Vertheidigungszustand setzen, da er die Nothwendigkeit einer Action [illegible] Auge faßt, daß die Truppen unter natürlicher Lagerung [illegible] und Kerens ihm in den Rücken kommen. Indeß hat [illegible] einen längeren Urlaubsbesuch nach Rom gemacht, wenn [illegible] des Kriegs für unmöglich erklärt und zum Frieden gerathen [illegible]. Demnächst sollen ägyptische Truppen nach Kassala [illegible] die Derwische im Zaum zu halten. Die deutsche Streitmacht

sollte aus zwölf Bataillonen Infanterie nebst entsprechender Cavallerie und Artillerie bestehen. — Was die Persönlichkeit des Generals Valeriano anlangt, dessen Porträt wir verstehend bringen, so ist dieser im Jahre 1838 in Alcudia geboren, das damals noch zu Oesterreich gehörte. Er besuchte die Theresianische Militärakademie in Wiener-Neustadt, war anfangs in österreichischen, nachmals in italienischen Diensten, wo er Oberst bei den Bersaglieri wurde. Zuletzt war er Generalcommandant der 3. Militär-Territorialdirection in Navara.

Zum Aufstand in Cuba. — Aus Cuba telegraphirte General Weyler, daß in den letzten Tagen sieben Gefechte stattfanden, in denen die Aufständischen 16 Todte und 15 Verwundete verloren. Er setzt, seit der Insurgentenführer Maceo die bewegte spanische Linie in den Provinzen Pinar del Rio und Habana durchbrochen hat, alles daran, den Gegner möglichst rasch aus der Provinz Habana in die Provinz Matanzas und auch aus dieser wieder in östlicher Richtung weiter zu vertreiben, um in dem reichsten und am meisten bevölkerten Theil der Insel bald die Ruhe wiederherzustellen und die Erntearbeiten zu ermöglichen. Die spanischen Truppen haben daher den Befehl zu rücksichtsloser Verfolgung des Feindes erhalten, um diesem keine Ruhe zu gönnen und die entscheidende Abrüstung und Ermattung der Aufständischen zu erhalten und zu vergrößern. Auf der großen Trocharlinie Habana-Jaruco-Hellen wurden zahlreiche Truppen nach letzterem Ort geschafft, damit sie in der Provinz Matanzas mit den Gomez und Maceo verfolgenden Colonnen concentrisch zusammenwirken können. General Valeriano Weyler y Nicolau, dessen Bildniß wir hier ebenfalls

General Valeriano Weyler y Nicolau,
der neue Commandeur der spanischen Streitkräfte auf Cuba.

bringen, wird allem Anschein nach entschiedener vorgehen als sein Vorgänger Martinez Campos, der zu sehr mit der autonomistischen Partei liebäugelte. Er gilt nicht nur als der tüchtigste, sondern auch als der rücksichtsloseste Verächter der spanischen Ehre, und man rechnet es ihm als ein besonderes Verdienst an, daß er zwar die Verhältnisse auf Cuba aus eigener langjähriger Erfahrung genau kennt, aber zu dem einflußreichen Theil der Bevölkerung in keinerlei verwandtschaftlicher oder gesellschaftlicher Beziehung steht. Bei dem letzten Aufstand auf Cuba hat seine Colonne mehr Aufständische zusammengeschossen als die übrigen zusammengenommen, weshalb er von den Nordamerikanern der „Schlächter" genannt wird. General Weyler ist germanischer Abkunft; er wurde am 17. September 1839 zu Palma auf der Insel Mallorca geboren.

Der nordamerikanisch-spanische Conflict. — Im Senat der Vereinigten Staaten von Nordamerika gewinnt die entgegengesetzte Auffassung des Conflicts mit Spanien die Oberhand. Sie eilig es zweifelt die Einmischung der Vereinigten Staaten in die cubanischen Angelegenheiten empfiehlt, so sehr zögert er jetzt mit einer endgiltigen Beschlußfassung. Die Berathungen über den von der demokratischen Commission angenommenen Bericht wegen Anerkennung der cubanischen Aufständischen als kriegführende Macht wurden auf unbestimmte Zeit vertagt.

Mannigfaltigkeiten.

Hofnachrichten.

Prinz und Prinzessin Albrecht von Preußen trafen am 9. März in Dresden ein und gedachten eine Woche daselbst zu bleiben. Am 12. begaben sie sich nach Bonnemouth.

Die Herzogin Albrecht von Württemberg (Erzherzogin Margarethe Sophie, Tochter des Erzherzogs Karl Ludwig von Oesterreich) wurde am 12. März in Stuttgart von einem Knaben entbunden. Es ist dies der dritte Sohn des herzoglichen Paares.

Die Erholung des Großherzogs von Mecklenburg-Schwerin in Cannes macht weitere erfreuliche Fortschritte. Der Großherzog bringt täglich mehrere Stunden außer Bett zu, kann indeß das Haus noch nicht verlassen.

Die Vermählung der Prinzessin Alexandra, dritten Tochter des Herzogs von Sachsen-Koburg und Gotha, mit dem Erbprinzen zu Hohenlohe-Langenburg wird am 20. April in Koburg stattfinden.

In Dessau fand am 6. März die Taufe der am 11. Januar geborenen Tochter des Prinzen und der Prinzessin Eduard von Anhalt statt. Die kleine Prinzessin erhielt die Namen Friederike Margarete Antoinette Marie Auguste Agnes Therese Elisabeth.

Das Befinden des Fürsten Reuß ä. L. hat sich derart gebessert, daß vorläufig weitere Bulletins nicht ausgegeben werden.

Der Erbprinz und die Erbprinzessin Reuß j. L. sind am 9. März zu längerem Aufenthalt in Rom angekommen.

Herzogin Adelheid zu Schleswig-Holstein begab sich mit ihrer jüngsten Tochter, der Prinzessin Feodora, am 10. März von Dresden nach der Riviera.

Prinz und Prinzessin Friedrich von Hohenzollern haben Berlin am 10. März verlassen und sich vorläufig nach Dessau begeben. Am 18. langten sie in Dresden zum Besuch des Königspaares an.

Prinz Peter von Oldenburg, Sohn des Herzogs Alexander von Oldenburg aus dessen Ehe mit der Prinzessin Eugenie Romanowskaja (Leuchtenberg), kaiserl. russischer Premierlieutenant im Preobrashenski'schen Leibgarderegiment, traf am 16. März in Berlin ein und reiste alsbald weiter nach Oldenburg. Wie verlautete, gedenkt er den russischen Dienst zu verlassen und seinen Aufenthalt in Oldenburg zu nehmen.

Das österreichische Kaiserpaar hatte am 13. März den Königen von England in Gmünd bei Nizza einen Besuch ab. Am 15. trat der Kaiser die Rückreise von Cap Martin nach Wien an.

Erbherzogin Alice, Erbherzogin von Toscana, hat am 14. März Dresden wieder verlassen. Prinzessin Friedrich August gab ihrer Mutter die Ehren bis Bodenbach.

Die Königin von England traf am 11. März in Nizza ein. — Der Prinz von Wales begab sich über Paris nach Cannes, wo er am 10. März anlangte.

Personalien.

Das Ehrenamt eines Oberstmarschalls am Kaiserhof zu Berlin war seit einer Reihe von Jahren unbesetzt. Jetzt hat der Kaiser den Fürsten Karl Egon v. Fürstenberg zum Oberstmarschall ernannt.

Dem Geh. Medicinalrath Prof. Dr. Leyden in Berlin ist vom Kaiser der Adel verliehen worden.

Prof. Dr. Reinhold Koser in Bonn wurde als Nachfolger Heinrich v. Sybel's zum Director der preußischen Staatsarchive ernannt.

Die berliner Akademie der Wissenschaften wählte zu correspondirenden Mitgliedern der Physikalisch-mathematischen Klasse den Wirkl. Geh. Admiralitätsrath Prof. Dr. Georg Neumayer in Hamburg und den Professor der mathematischen Physik Dr. Henri Poincaré in Paris, Mitglied des Instituts.

Privatdocent Dr. Gustav Weigand, Director des Instituts für rumänische Sprache in Leipzig, wurde zum Ehrenmitglied der Siebenbürgischen Gesellschaft für rumänische Literatur und Cultur ernannt.

Festkalender.

Die auf Anregung der Kaiserin in Berlin zu veranstaltende Erinnerungsfeier für die Leistungen der Deutschen freiwilligen Krankenpflege im Deutsch-französischen Krieg ist für den 8. Mai in Aussicht genommen und als Raum der Feier die Singakademie bestimmt. Vertretungen der Ritterorden und der Vereine vom Rothen Kreuz sollen dazu eingeladen werden, wobei ein besonderer Werth auf die Anwesenheit solcher Personen gelegt wird, die im Feldzug bereits thätig gewesen sind.

Die Feier zur Erinnerung an das 275jährige Bestehen des 1. großherzogl. hessischen Infanterie- (Leibgarde-) Regiments Nr. 115 zu Darmstadt wurde am 10. März durch einen Commers des Officiercorps in den oberen Räumen des Officierscasinos eingeleitet, an dem auch der Großherzog sowie die Prinzen Heinrich und Wilhelm theilnahmen. Am 11. vormittags fand auf dem Paradeplatz vor dem Großherzog die Parade des Regiments statt. Nachmittags folgte ein Frühmahl im Officierscasino, und abends war Festvorstellung im Hoftheater.

Prof. Dr. Hermann Riegel in Braunschweig feierte am 1. März das Jubiläum seiner 25jährigen Wirksamkeit als Director des herzogl. Museums.

Die Stadt Annaberg im sächsischen Erzgebirge wird in den Tagen vom 20. bis 22. September d. J. ihr 400jähriges Jubiläum feiern.

Die ungarischen Millenniumsfeierlichkeiten werden sich von Anfang Mai bis Ende October erstrecken. Am 1. Mai trifft der König in Budapest ein, und am 2. Mai findet die Eröffnung der Landesausstellung durch ihn statt; abends ist Galavorstellung in der Oper. Am 3. ist feierlicher Dankgottesdienst in der Krönungskirche, zu dem die Königin mit den Damen der königlichen Familie in ungarischer Galakleidung erscheinen wird. Am 5. oder 6. Mai abends ist Empfang im königl. Schloß in Anwesenheit der Königin, am 10. Mai Seelenamt in allen Kirchen des Landes. Die zum 15. Mai werden alle Gemeindevertretungen des Landes feierliche Versammlungen abhalten. Am 19. ist Festvorstellung im Nationaltheater im Beisein des Herrscherpaares. Am 5. Juni werden die Krone und die Krönungsinsignien feierlich abgeholt und in der Matthiaskirche zur Schau gestellt. Am 6. Juni ist die Feier der Grundsteinlegung für das neue Königsschloß, am 7. empfängt der König die Huldigungen der Oberzeremonienmeister sämmtlicher Municipien sowie der Hauptstadt Budapest, am 8. huldigt der Reichstag dem König. Ein Festzug holt die Krone aus der Matthiaskirche ab und bringt sie nach dem neuen Parlamentsgebäude, wo sich die Mitglieder des Magnaten- und des Abgeordnetenhauses zu gemeinsamer Sitzung versammeln, an der auch die Erzherzoge theilnehmen. Sodann bewegt sich der Zug nach der königl. Burg, wo der Präsident eines der beiden Häuser dem König die Huldigung darbringen wird. Am 9. Juli findet die Enthüllung des Landesgründungsdenkmals statt. Am 20. August erfolgt die feierliche Grundsteinlegung des Stephan-Denkmals in der offenen Arena und am 28. die Eröffnung des Palastes der königl. Curie. Zwischen dem 1. und 5. September werden 400 neue Volksschulen eröffnet. Am 6. September wird der Dom zu Kaschau, am 13. in Preßburg das Maria Theresia-Denkmal in Gegenwart des Königs enthüllt. Am 20. findet die Enthüllung des ferdinand-Denkmals, am 27. die Eröffnung des Eisernen Thores in Anwesenheit des Königs und auswärtiger Fürstlichkeiten statt. Am 4. October wird in Budapest die neue Franz-Joseph-Brücke am Zollhausplatz dem Verkehr übergeben, am 11. das Kunstgewerbemuseum daselbst eröffnet. Auf dem 18. October ist die Enthüllung des Denkmals in Theben (Comitat Preßburg) festgesetzt. Am 31. October wird die Landesausstellung geschlossen; am Abend dieses Tages finden Festvorstellungen in der Oper und im Nationaltheater statt.

Vereinsnachrichten.

Die Vereinigung der Steuer- und Wirthschaftsreformer hielt am 23. und 24. Februar in Berlin ihre 21. Generalversammlung ab. Der erste Gegenstand der Verhandlungen war der Antrag Kanitz in seiner veränderten Gestaltung. In der hierauf bezüglichen Resolution erklärte es die Vereinigung für ihre vornehmste Aufgabe, neben dem Verständniß für die Währungsfrage das Verständniß für die wirthschaftliche und soziale Bedeutung des veränderten Antrags Kanitz bis zu den Neuwahlen des Jahres 1898 in den weitesten Kreisen des Volks zu fördern. Eine zweite zur Annahme gelangte Resolution gab die von dem Landtagsabgeordneten Arendt über „Die Reichsbank und ihre eventuelle Ueberführung in den Besitz des Reiches" entwickelten Gedanken in einigen Sätzen wieder. Eine dritte Resolution befürwortete die Herstellung der internationalen Doppelwährung und die Berufung einer internationalen Währungsconferenz. Der noch hierzu angenommene Antrag des Abgeordneten v. Kardorff ersuchte den Vorstand der Vereinigung, auf Grund der durch die officiellen Erklärungen der englischen Regierung bekundeten Bereitwilligkeit Englands, in Verhandlungen über eine internationale Regelung der Frage einzutreten, ein zu veröffentlichendes Schreiben an den Reichskanzler zu richten, in dem dieser ersucht wird, den Beschlüssen des Reichstags und des preußischen Landtags auf Berufung internationaler Conferenzen zur Regelung der Währungsfrage nunmehr Folge zu leisten. Entgegenkommen wurde noch eine von dem Abg. v. Oertzen vorgeschlagene Resolution, betreffend die Monopolisirung der Getreideeinfuhr, die Währungsconferenz und die Beschleunigung einer den börsenmäßigen Getreidehandel beseitigenden Börsenreform.

Der in Berlin am 4. März versammelt gewesene 15. Deutsche Adelstag faßte außer über die Errichtung einer Instanz zur Schlichtung von Ehrenhändeln noch Beschluß in Sachen der Niederlegung des Adels. Der Verband wurde ermächtigt, mit allem Nachdruck eine bestimmtere Feststellung der heute geltenden, sehr allgemein gehaltenen Bestimmungen über Niederlegung und Wiederaufnahme des Adels herbeizuführen. Zu seiner bestimmteren Beschlußfassung führten die Verhandlungen über das neue Bürgerliche Gesetzbuch; man beschränkte sich auf eine allgemein orientirende Aussprache. In Sachen der Errichtung von Ehrenhäusern endlich konnte mitgetheilt werden, daß gegenwärtig derartige Häuser in Schwerin, Potsdam und Breslau bestehen, daß das schon vorhandene adelige Damenheim in Gotha sich dem der Genossenschaft nahestehenden Verein zur Errichtung von Ehrenheimen anzuschließen gedenkt, und daß auch am Rhein die Stiftung eines solchen Heims in Aussicht genommen ist.

Der sächsische Landesverein des Allgemeinen Deutschen Schulvereins zur Erhaltung des Deutschthums im Ausland hielt am 8. März in Dresden seine Hauptversammlung ab. Der sächsische Verein umfaßt jetzt 58 Ortsgruppen mit 2691 Mitgliedern, seine Einnahmen betrugen 1895 11 603 ℳ, zu Unterstützungen wurden 9726 ℳ bewilligt.

Der Verein für Geschichte und Alterthum Schlesiens in Breslau, der einst von dem Geschichtsforscher Stenzel ins Leben gerufen worden ist, begeht jetzt das 50jährige Jubiläum seiner Begründung. Gleichzeitig feiert der an der Spitze des Vereins stehende Prof. Dr. Grünhagen sein 25jähriges Jubiläum als Leiter des Vereins.

Der Verein zur Förderung des Deutschthums in den Ostmarken wird fortan ein eigenes Organ, ein Monatsblatt unter dem Namen „Die Ostmark", herausgeben.

Am 29. Februar und 1. März waren in Berlin der Vorstand und der Gesammtausschuß des Deutschen Vereins für Krankenhausbau versammelt. Es wurde das stete Fortschreiten der Bewegung in Deutschland festgestellt. Der 15. Congreß des Vereins soll vom 29. bis 31. Mai in Kiel abgehalten werden. Als Hauptverhandlungsgegenstände wurden festgestellt: die Neubelebung des schleswig-holsteinischen Hausfleißes durch den Handfertigkeitsunterricht (Referent Prof. Dr. Matthäi aus Kiel), die Methodik des Unterrichts (Referent Director Dr. Götze aus Leipzig) und die Verbindung des Handfertigkeitsunterrichts mit den Volksschulen und dem Lehrerseminar (Schulrath Pelack in Nordhausen und ein zweiter, noch zu ernennender Referent).

Arbeiterausstände.

Zur neuesten Buchdruckerbewegung ist aus Leipzig zu melden, daß sich die Vertreter der Buchdruckereibesitzer mit denen der Gehilfenschaft am 11. März zu einer friedlichen Beilegung der verursachten Lohndifferenzen geeinigt haben. Einen abweichenden Standpunkt nimmt der Rand der berliner Buchdruckereibesitzer ein, der entgegen dem Beschluß des Vorstands des Deutschen Buchdruckervereins zu Leipzig nur aus allgemeinen Wahlen hervorgegangene Vertreter der Gehilfen an den Berathungen über die Tarifvereinbarungen theilnehmen lassen will. Uebrigens nahm eine am 13. in Leipzig abgehaltene Versammlung der Buchdrucker- und Schriftgießereigehilfen einen Antrag an, in der sie vor auf der Conferenz beschlossene Resolutionen zur Annahme raten und die Erwartung aussprach, daß der Neunkandestag die Grundlage für die weiteren Tarifverhandlungen bilden werde.

Aus Berlin liegen folgende Nachrichten vor: Am 9. März wurde der partielle Ausstand der Maler erklärt. Der partielle Ausstand der Schuhmacher ist inzwischen auch auf die mechanische Schuhfabrik von C. Müller u. Schlimmer ausgedehnt worden. Die Sattler der Lederriemenfabriken Berlins traten in den Ausstand ein. Die Tischler der Maschinenfabrik für Mühlenbau von Kappler legten wegen Lohnstreitigkeiten und angeblich übermäßig langer Arbeitszeit die Arbeit nieder. Auch die Schlosser der Firma Seyphan u. Co. stellten die Arbeit ein. Auch die Strickmachergehülfen begannen einen allgemeinen Ausstand. — Aus der Sächsischen Schweiz wurde berichtet, daß unter den Steinbrucharbeitern rechts der Elbe seit dem 7. März infolge von Lohnstreitigkeiten ein Ausstand zum Ausbruch gekommen ist. Von etwa 1000 Arbeitern feierten 700. — In Barmen und Elberfeld haben die Maler und Anstreicher wegen Lohnstreits die Arbeit niedergelegt. — Die Weberinnen der Tuchfabrik Sternickel u. Gölcher in Crefeld sind seit dem 4. März von neuem ausständig wegen Verringerung einer Maßregel, durch die ihr Verdienst gekürzt wurde. — In Lübeck haben am 9. März die Schlosser, Tischler und Decker der Maschinenbaugesellschaft wegen Lohnstreits die Arbeit niedergelegt. — In Hannover und dem Vorort Linden drohten sich die in der Bierfabrikation beschäftigten Böttcher im Ausstand.

In Berlin wurde der Ausstand der Holzarbeiter für aufgehoben erklärt, ferner wurde dort der Ausstand der Schmied- und Stanzenmacher durch Vergleich beendigt. — In Görlitz wurde die Lohnbewegung im Confectionsgeschäft durch den Beitritt sämmtlicher Confectionshäuser zu dem Abkommen mit den Schneidern und Schneiderinnen friedlich beendigt.

In Gratwein bei Graz traten 1300 Arbeiter der Papierfabrik Leykam-Josefsthal wegen Entlassung eines Arbeiters in den Ausstand ein.

Wie aus Montluçon berichtet wurde, brach in den Glashütten von Ducher ein allgemeiner Ausstand aus.

Laut Meldung aus Lüttich sind 200 Arbeiter der Firma Chainaye, Lhoest et Co. im nahen Moha in den Ausstand getreten.

Unfälle.

In Freiburg i. B. fanden am 9. März infolge des Bruchs des Dreisambaums fünf Personen den Tod, unter ihnen der Landescommissar Geh. Oberregierungsrath Siegel und Geh. Regierungsrath Sonntag, Amtsvorstand des Bezirks Freiburg. Beide Beamte befanden sich morgens 8 Uhr auf der stark gefährdeten obersten Dreisambrücke, die sie räumen ließen. Als nur noch wenige Personen darauf waren, darunter die genannten, stürzte die Brücke ein.

In der Schweiz beträgt die Zahl der Opfer der jüngsten Hochwasserunfälle 32. Davon entfallen auf den Canton Wallis sieben, den Canton Glarus vier, Bern, Unterwalden, Solothurn und Basel je zwei Personen, Zürich, Appenzell, Graubünden je eine Person.

Ein Zusammenstoß zwischen einem Schnellzug und einem Personenzug erfolgte am 11. März auf der Gisela-Bahn zwischen St. Johann und Bischofshofen. Beide Locomotiven entgleisten. Die beiden Dienstwagen und mehrere andere Wagen wurden stark beschädigt, ein Oberschaffner ist getödtet, ein anderer Schaffner schwer verletzt worden, zwei Schaffner und mehrere Fahrgäste erlitten leichte Verwundungen.

Auf dem Stahlwerk Mont-Saint-Martin bei Longwy in Frankreich platzte am 12. März der Wasserbehälter mit mehreren tausend Kubikmetern Wasser. Das Wasser ergoß sich auf die Maschinen, die ebenfalls platzten. Zwölf Arbeiter wurden getödtet, viele andere verwundet.

Bei Peterborough in England entgleisten am 7. März die beiden letzten Wagen eines Güterzuges und fielen den Bahndamm hinab. Zwei der Fahrgäste wurden getödtet und mehrere verwundet.

Die in Nr. 2744 der „Illustr. Ztg." gebrachte Nachricht von dem Brand des Theaters in Chemnitz wird uns aus bester Quelle als unbegründet bezeichnet.

Antonio Starabba Marchese di Rudini,
der neue italienische Ministerpräsident.

Caetani Herzog v. Sermoneta,
der neue italienische Minister des Auswärtigen.

(Siehe den Leitartikel.)

Das Hochwasser im Schwarzwald.

Ein großer Theil des badener Landes, vor allem die Stadt Freiburg im Breisgau, ist vor wenigen Tagen Zeuge einer verheerenden Wasserflut gewesen. Anhaltender Regen brachte die in den Bergen lagernden Schneemassen zum Schmelzen, und mit ungeahnter Schnelligkeit wurde aus niedern klaren Bächlein, in denen Kinder waten, oder Forellen über das Geröll schnellen, reißende lehmige Ströme. Man müßte eine lange Tabelle anlegen, wollte man all die Dammbrüche, Straßenverheerungen und Brückenstürze zusammenstellen; daß eine Stadt wie Freiburg mehrere Tage von allem Verkehr fast ganz abgeschnitten war, sagt genug. In vielen Orten haben die Leute ihr Heim verlassen müssen; an die Rettung der Habe konnte nicht immer gedacht werden, ganze Häuser sind zusammengebrochen, industrielle Anlagen sind der Schwarzwald hat inmitten seiner Naturschönheiten eine so reiche Industrie; sind auf beträchtliche Zeit außer Betrieb gesetzt. An mehreren Orten sind Menschen ertrunken. Das entsetzlichste Unglück ereignete sich in der Hauptstadt des Breisgaus, Freiburg. Nachdem die Dreisam, in deren Bett man sonst gehen kann, ohne daß die Füße naß würden, am 8. März bereits durch beträchtliches Steigen Unheil angekündet hatte, führte sie in der Nacht Häuserteile, Gehölz und Waldbäume mit sich. Am Pfeiler der Schwabenthorbrücke kam die Masse zum Stehen, das wild daherschießende Wasser fand nicht mehr genügenden Abfluß und riß mit einem Ruck, ohne daß verdächtige Anzeichen vorausgegangen wären,

Das Hochwasser in Freiburg i. Br.: Die Trümmer der eingestürzten Dreisambrücke.
Nach einer photographischen Aufnahme von C. Kreyßig in Freiburg i. Br.

Digitized by Google

Das Unglück in der Kleophasgrube bei Kattowitz in Oberschlesien: Bergung der Verunglückten im Reckeschacht. Nach einer an Ort und Stelle aufgenommenen Skizze von A. Dörffel.

des Hülfe der massiven, starken Lastzüge mit sich. Mit den Trümmern verschwanden in den aufgelenden Fluten zwei hohe Beamte, die gekommen waren, um Vorsichtsmaßregeln anzuordnen: der Geh. Oberregierungsrath Landesgenossinspector Siegel, ein 64 Jahre alter bewährter Mann, und der 66 Jahre alte Amtsvorstand des Bezirks Freiburg, Regierungsrath Leopold Sonntag. Auch ein Feuerwehrmann hat im Dienst der Menschlichkeit den Tod gefunden. Der Schmerz im Land über die schweren Verluste ist groß; die Kammer hob die Sitzung auf; Theater und Concertsäle blieben geschlossen. Der Schaden im badener Land beläuft sich auf Millionen; aber auch württembergische Gegenden werden Monate hindurch Zeugen des Unglücks sein, das wie der Blitz aus heiterm Himmel fuhr.

Mit bewundernswerthem Wagemuth war die ganze, vom Erbgroßherzog abgesandte Garnison Freiburgs neben den Pionieren aus Rastatt thätig. Man sah sie, an Stricken klimmend, im Strom arbeiten, um Ansammlungen des angeschwemmten Gerölls zu zerstören und Uferschäden auszubessern. Die bange Sorge, das Unglück möchte noch größer werden, bestand mehrere Tage; fiel doch der Regen unaufhörlich. Das war die Stimmung, der Annette v. Droste-Hülshoff Ausdruck gibt:

Ich bin' es wollten an beiden Enden,
Wir unsern Fluß es wöhlen hört.
Das Rieseln flüstern, es rauscht der Sand,
Und Klirren am Ufergeröllstrand den Lauf.
An meiner Fenster zerfließt der Schnee,
Eine Strähne fließt im hellen Grund,
Gedankenvoll, mit halbgeschlossenen Mund,
Wie den gestrengen Wächter I Traun.

Ungezählte Fremde durchwandern alljährlich die herrlichen Fluren des Breisgaus und schauen hinüber nach dem Odenwald, dem Kaiserstuhl und den dunklen Schwarzwaldbergen; als Hochwasserorte wird sich niemand die Städten des Breisgaus vorzustellen vermögen. Deshalb möge die nach einer photographischen Aufnahme hergestellte Abbildung auf S. 336 des Leser's Phantasie unterstützen.

Freiburg i. Br. Max Bittrich.

Das Grubenunglück bei Kattowitz in Oberschlesien.

In der drei Viertelstunden von der Stadt Kattowitz gelegenen Kleophasgrube, Eigenthum der Bergwerksgesellschaft G. v. Giesche's Erben, ereignete sich am Spätabend des 5. März ein furchtbares Unglück durch Ausbruch eines Grubenbrandes, dem leider eine sehr große Anzahl der in der Grube beschäftigten Bergleute zum Opfer fiel. Ueber die Unglücksstelle und die Entstehung der Katastrophe hört man folgendes. Die beiden zur Einfahrt dienenden Hauptschächte der zu den besitzungsberechtigten Tiefbau-Anlagen Oberschlesiens gehörenden Kleophasgrube sind der Redenschacht und der Walterschacht, während auf beiden Flügeln des in der Mitte gelegenen Walterschachts die Wetterschächte Schwarzenfeld und Cäsar angelegen. Daneben liegt der nur 50 Mtr. vom Walterschacht entfernte und mit diesem in Verbindung stehende Franzenbergschacht, ein sogen. todter oder blinder Schacht, der erst etwa 120 Mtr. unter der Erdoberfläche beginnt, und auf dessen Sohle sich die kolossale Wasserhaltungsmaschine befindet, die früher der Stadt Kattowitz Wasser zuführte, jetzt aber ausschließlich dazu dient, die überschüssigen Wassermengen aus der Grube zu heben. In der Holzzimmerung des Frankenbergschachts ist gegen 10 Uhr abends das Feuer ausgebrochen, dessen Entstehung dadurch erklärt wird, daß Bergleute mit der Dichtung der dort befindlichen Dampfleitungsröhren beschäftigt waren und wahrscheinlich die Lampen an die ausgetrocknete Holzzimmerung gehängt haben, die zunächst langsam glimmte, bis bei kräftig eintretendem Wetterzug die helle Flamme hervorschlug und Ursache der schrecklichen Katastrophe wurde. Ob dies völlig zutreffend ist, läßt sich bisjetzt nicht bestimmt sagen; nur so viel steht fest, daß die dort arbeitenden Leute, nachdem sie unter sich die auflodernden Flammen erblickt hatten, so schnell wie möglich nach dem Walterschacht flohen, sich zu Tage fördern ließen und alsbald Meldung erstatteten. Auf die Kunde vom Ausbruch des Feuers erschienen sofort die Betriebsbeamten der Grube, um die Abdämmungs- und Rettungsarbeiten ins Werk zu setzen. Inzwischen war der dichte Rauch in der verschiedenen zahlreichen Grubengänge eingedrungen und hatte die Bergleute vor Ort überrascht. Den Bergleuten, die in den Redenschacht eingefahren waren, gelang es, sich zu retten; schlimmer war es dagegen beim Walterschacht. Die in der Nähe des Schachts Arbeitenden konnten noch die Auffahrt vor den heranziehenden Rauchmassen erreichen, denjenigen aber, die weiter entfernt waren, und die zwischen sich und dem Walterschacht den brennenden Frankenbergschacht hatten, war der Weg durch die Rauchmassen und die giftigen Gase, die sich aus der ebenfalls vom Feuer ergriffenen Kohle entwickelten, so gut wie abgeschnitten. Ein großer Theil der Leute drängte nach den beiden Wetter- und Holzhängeschächten Cäsar und Schwarzenfeld hin, und auf dem Weg zum Schwarzenfeldschacht sind wol die meisten umgekommen; an die Oberfläche gelangten dort nur wenige, die wieder zum Leben zurückgebracht werden konnten. Vier Männer hatten indeß die Gefahr rechtzeitig bemerkt und sich vollständig durch Erdreich und Holz abgedämmt, sodaß sie von dem Qualm so ziemlich abgeschlossen blieben und dann aus dem Schwarzenfeldschacht in die Höhe gewunden wurden.

Das Vordringen der Rettungsmannschaften zu der Unglücksstätte war außerordentlich erschwert; zwar hatte man Spritzen hinuntergeschafft, und die Eindämmungsarbeiten schritten rüstig vorwärts, auch hatte man gleich nach der Kunde von dem schrecklichen Ereigniß versucht, in den Schwarzenfeldschacht zu gelangen, doch kam man nicht weiter als 30 Mtr. tief, und es dauerte überhaupt stundenlang, ehe sich die Gase und der Qualm so weit verzogen hatten, daß die Retter in die Grube eindringen konnten. Sämmtliche Bergleute sowol der Kleophasgrube wie der benachbarten Gruben betheiligten sich unter der Leitung ihrer wackern Beamten mit wahrer Todesverachtung an der Rettung ihrer Kameraden und boten Glut und Rauch Trotz, obgleich das Einathmen der erstickenden Brandgase die Kräfte schnell erschöpfte, sodaß immer neue Colonnen vorgeschoben werden mußten. Gleich am ersten Morgen wurden durch den Redenschacht 27 Todte und etwa 8 bis 10 Bewußtlose herausgeschafft (s. die Abbildung auf vorstehender Seite); in der Folge trafen die braven Retter, wohin sie auch kamen, fast nur auf Leichen, deren Zahl sich schließlich am Montag den 6. März auf 104 belief, sodaß im ganzen von der Belegschaft von 143 Mann, die zur Nachtschicht angefahren waren, nur 39 mit dem Leben davonzukommen sind. Herzzerreißende Scenen spielten sich in dem Jammerthale ab, wo die Todten niedergelegt und von ihren Angehörigen unter Thränenströmen und erschütternden Wehklagen empfangen wurden, während die Betäubten und die beim Rettungswerk Verletzten in den zu Krankenzimmern umgewandelten Bureaus Aufnahme und sorgsamste Verpflegung erhielten. Am 7. März fand unter Betheiligung aller Militär- und Civilbehörden, der Geistlichkeit, der Beamten und Bergleute der Kleophasgrube und der benachbarten Gruben sowie einer zahlreichen Volksmenge die Beerdigung der 104 bei der Katastrophe verunglückten Bergleute in feierlicher Weise statt; zur Erinnerung an das schwere Unglück soll in dem nahegelegenen Dorf Jalenzke eine Gedächtnißkirche erbaut werden. Die allgemeine Theilnahme wendet sich den Hinterbliebenen der Opfer, 61 Wittwen und 183 Waisen, zu. Glücklicherweise wird ihnen durch das Unfallversicherungsgesetz und den Beschluß der Bergwerksgesellschaft G. v. Giesche's Erben, freiwillig die Unfallrente um die Hälfte des Betrags zu erhöhen, wenigstens die materielle Noth fern gehalten; die von allen Seiten eingehenden menschenfreundlichen Gaben sollen angelegt werden, um den Wittwen und Waisen als Nothgroschen für die Zukunft zu dienen.

Uebergesegelt.

Wenige Minuten noch, ehe die Scene, die das Bild auf S. 340 wiedergibt, sich abspielt, ist die schmucke Bark unter dem Druck der geschwellten Segel ruhig und friedlich über die leicht bewegte See dahingegangen, und niemand an Bord hat eine Ahnung gehabt von dem Unheil, das die nächsten Augenblicke bringen sollten. Zwar ist die Nacht dunkel, ein leichter Nebel, untermischt mit feinem Regen, hemmt die Fernsicht und mahnt die Seeleute zur Vorsicht vor der tückischen Collisionsgefahr. Aber dergleichen hat man schon so oft durchgemacht und ist immer mit heiler Haut davongekommen, da wird es auch heute gut gehen, und, ohne darum die nöthige Vorsicht zu verabsäumen, vertraut der Seemann auf sein Glück, das ihm auch diesmal wieder hold sein wird.

So wiegt sie sich in Ruhe, die Mannschaft unsers Segelers, bis sie plötzlich jäh aufgerüttelt wird. Der Schimmer eines Lichts taucht auf, erst matt wie ein durch die Wolken dringender Stern, dann rasch an Stärke zunehmend; jetzt erkennt man es als das Topplicht eines Dampfers, dann treten die rothen und grünen Seitenlichter hervor, die, immer näher rückend, wie zwei feurige Augen auf das dem Verderben geweihte Fahrzeug herabblicken. Ein mächtiger Dampfer, dessen Umrisse in dem eben hervortretenden Mondlicht sich in unsichern Linien abheben, kommt gerade auf die kleine Bark los. Ihre eigenen Lichter sind zu schwach gewesen, um die trübe Luft zu durchdringen und dem auf sie einstürmenden Ungethüm eine Warnung zu geben. Wenige Secunden nur dauert es noch, dann bohrt sich der messerscharfe Steven des Dampfers mit dumpfem Krach dem Segler in die Flanke, und jetzt folgt ein Moment grauenhafter Verwirrung. Die Steuerbordseite des angerannten Fahrzeugs ist zertrümmert, das Deck geborsten, der Großmast schlägt über Bord und vollendet im Fallen das Zerstörungswerk. Die schmucke Bark ist aufgebrochen und in Trümmer verwandelt. Vorn nach dem Bugspriet hat sich die Mannschaft hingeflüchtet, dort klammert sie sich an, in der Hoffnung, daß die schwankenden Schiffsreste sich so lange treibend erhalten, bis sie vom Dampfer aus Hülfe gebracht wird. Kapitän und Steuermann sind ins Besanstagwant geklettert, um dort ihre Rettung zu erwarten. Und gottlob! sie wird nicht allzu lang auf sich warten lassen. Der Dampfer, der sich als ein großes Passagierschiff erweist, hat indeß seine Maschine gestoppt und in aller Eile seine Boote bemannt, um den Schiffbrüchigen zu Hülfe zu eilen. Bald werden sie sicher geborgen sein an Bord des großen Schiffes, dessen Deck von Passagieren dicht bevölkert ist, die alle das aufregende Schauspiel der Rettung mit ansehen wollen.

Die leider noch häufig vorkommenden Schiffszusammenstöße sind nicht immer, wie wol vielfach angenommen wird, auf Nachlässigkeit in der Schiffsführung zurückzuführen. Die Unvollkommenheit der Licht- und Schallsignale, die den Nebel nicht in genügender Weise zu durchdringen vermögen, ferner die Schwierigkeit des Erkennens der gegenseitigen Schiffslage sind Factoren, deren Tragweite von dem mit den Verhältnissen nicht Vertrauten kaum in genügender Weise gewürdigt werden kann. Anzuführen bleiben Einrichtungen, die die Folgen dieser unheimlichen Gefahr abschwächen. Diese Einrichtungen sind einzig und allein in einer größern Unterabtheilung der Fahrzeuge durch wasserdichte Schotten zu suchen. Dies kann man aber nur durch eine Vergrößerung der Schiffsdimensionen erreichen, und wenn man erst durchweg zu solchen Monstrebauten gelangt, wie sie neuerdings die Hamburg-Amerika-Linie und der Norddeutsche Lloyd bauen lassen, so wird die Collisionsgefahr viel von ihrer Schärfe eingebüßt haben. R. L.

Colonial-Angelegenheiten.

Anordnung der Gerichtsbarkeit in den afrikanischen Colonien. — Der „Reichsanzeiger" hat eine Kaiserl. Verordnung veröffentlicht, wonach der Reichskanzler ermächtigt ist, bis zu weiterer die erforderlichen Anordnungen über die Ausübung, Organisation und Grenzen der Gerichtsbarkeit in den afrikanischen Schutzgebieten zu treffen. Dieser ertheilt darauf eine Verfügung, die ungefähr wie ein „Reichsanzeiger" verfaßt ist wurde, dahin, daß im Wesentlichen über Organisation der Verhandlungen vor Gerichtshöfen und Aufgaben andere als in der deutschen Strafprocessordnung enthaltene Maßnahmen untersagt werden.

In den französisch-englischen Verhandlungen über die Abgrenzung am untern Nil. — Die Verhandlungen zwischen Frankreich und England über die Regelung der Nilfrage wurden, wie man wissen will, jetzt nicht zum Abschluß gelangen, da man wegen der Absicht eines englischen Gewaltstoßes erstarrt, weiteren Nachrichten entgegensieht. Der englische Gesandte Sir Rennell Rodd hat demnach am 11. März nach Britisch-Uganda zurückkehren sollen. Dessen Gegenwart ist gewünscht, da seine Stelle bei Cecil Rhodes, Sir Edward Grey, Lord Rosebery und Lord Salisbury, der jetzt in Nizza weilt, zu Berathungen nöthig werden könnte. Sir Rennell Rodd, der Secretär der Britisch-Ost-Afrika-Gesellschaft, ist seiner

Leopold Auer.

Den berühmten Dirigenten des berliner Philharmonischen Orchesters Hans v. Bülow, Hermann Levi, Hans Richter reihte sich vor etwa Jahresfrist ebenbürtig Leopold Auer an. Mehrere Wochen hindurch führt er das Dirigentenscepter, und die Erfolge, die er an der Spitze der ausgezeichneten Kapelle auf weit ausgedehnten Kunstreisen sich errungen hat, waren so glänzend, daß ihnen gegenüber Neid und kleinliche Anfeindungslust sich zum Schweigen gezwungen sahen.

Charakteristisch an ihm ist vor allem der Feuereifer, mit dem er sein reiches, durch seltene Schlagfertigkeit und geistige Anregsamkeit sich auszeichnendes Dirigententalent in den Dienst der Propaganda für den russischen Tonsetzer Peter Tschaikowsky stellt. An die Lösung der Aufgabe, dessen orchestrale Schöpfungen in den bedeutendsten Concertsälen mannigfacher Hauptstädte einzubürgern, setzte er seine beste Kraft, und es ist ihm denn auch gelungen, so manches Vorurtheil, dem die Musse des Russen in Deutschland ausgesetzt gewesen ist, zu beseitigen und eine möglichst objective Würdigung der Tragweite von Tschaikowsky's Werken anzubahnen. Wie Auer seines Freundes zweite Symphonie (C-moll) auffaßt, wie er die bis zur Raffinirtheit getriebenen Orchestrationskunststückchen in der Balletsuite „Der Nußknacker" aufs bestechendste mit den Philharmonikern herausarbeitete und damit gewisse Kreise so entzückte, daß sie mehrere dieser Nippes da capo verlangten, wie er die symphonische Dichtung „Francesca da Rimini", unstreitig das tiefstgedachte und mit größter Sorgfalt ausgearbeitete Orchesterwerk, bis auf die versteckteften Feinheiten klarlegte und ihr zu einer Wirkung verhalf, wie sie nur wenigen Erzeugnissen der programmatischen Tendenz beschieden ist, das war ebenso beweiskräftig für die Entschiedenheit seines Directionstalents wie für die Echtheit seines Tschaikowsky-Cultus. Daß letzterer übrigens einen bedenklichen Einfluß auf den vornehmern Kunstgeschmack der deutschen Concertwelt ausgeübt hätte, läßt sich kaum behaupten, denn den Meisterwerken unserer Classiker und Romantiker gegenüber sinkt sich doch die Wagschale des Russen unverkennbar, und das Evangelium der großen deutschen Kunst kann niemals in den Hintergrund gedrängt werden von Werken des Auslandes, die mehr durch Einzelheiten vorübergehend blenden als auf die Dauer Geist und Gemüth voll befriedigen.

Leopold Auer.

Als Violinvirtuose steht Leopold Auer in Reih und Glied mit den Koryphäen des In- und Auslandes. Im Vollbesitz aller Errungenschaften der modernen Technik, gebietend über eine Tongröße und schmeichlerische Klangfülle, der kein Ohr zu widerstehen vermag, vereinigt er in sich alle die Züge, die der Physiognomie eines modernen Violinisten wahre Bedeutung verleihen. Bezüglich der absoluten Reinheit scheint sein Spiel gefeit gegen alle Heimtücken des Zufalls: um so gewichtiger erscheint diese Eigenschaft, als sein Vortrag immer sich anonimmt wie der laute Widerhall eines ungemein feurigen Temperaments. In der Interpretation von Tschaikowsky's „D-dur-Violinconcert" steht er gegenwärtig unstreitig einzig da; der Enthusiasmus für den heimgegangenen russischen Tondichter lodert beim Vortrag dieses Werkes, dessen nationale Reize ihm in Fleisch und Blut übergegangen sind, in hellen Flammen empor und laßt sein Spiel eine so charaktervolle Ausdrucksweise gewinnen, daß er in jedem der drei Sätze, in dem fast unübertreibbar langen ersten Allegro wie in der von sanfter Melancholie angehauchten Canzonetta und in dem nach wilder Rosackenweise dahinstürmenden Finale, unvergleichliche Muster in Auffassung wie virtuoser Durcharbeitung hinstellt. Doch man würde irren, wenn man glaubte, er sei gleichgültig gegenüber dem Schaffen anderer zeitgenössischer Künstler; auch ihnen, sobald sie nur durch irgendwelche individuelle Vorzüge bemerkbar werden, stellt er seine Virtuosität zu Diensten; und wenn er von den Classikern Beethoven mit dem „D-dur-Violinconcert" in den Vordergrund seiner Programme verweist, so gibt er damit klar genug zu erkennen, mit wie starken Wurzeln er an das Phantasieleben unserer größten Symphoniker gebunden ist.

Als Ungar (geboren am 28. Mai 1845 zu Veszprim) ein Landsmann von Liszt und Joachim, erhielt er zuerst auf dem pester Conservatorium unter Ridley Kohne die erste musikalische Ausbildung; in Wien setzte er 1857 bis 1858 als Schüler von Prof. Dont seine Studien fort, in den nächsten Jahren bei Joachim. Nach zweijähriger Concertmeisterthätigkeit in Düsseldorf von 1861 bis 1865 und nach ebenso langer Anstellung in gleicher Stellung in Hamburg 1866 bis 1867, folgte er 1868 einem Ruf nach St. Petersburg als Solist der kaiserlichen Kapelle und Lehrer am Conservatorium. Wie segensreich er nach verschiedenen Richtungen hin während eines Vierteljahrhunderts in Rußlands Hauptstadt gewirkt, weiß aufrichtige Freundschaftsbande theils an Anton Rubinstein und Peter Tschaikowsky, welch hohen Ansehens er als Virtuos und Dirigent in den weitesten Kreisen sich erfreut, welche Triumphe ihm das Auftreten an der Spitze des berliner Philharmonischen Orchesters gebracht, das sei nur beiläufig zur Ergänzung seiner Lebensskizze erwähnt. Im kräftigsten Mannesalter stehend und von rastloser Arbeitsfreude durchdrungen, trägt er, zumal eine eiserne Natur ihn stützt, reichliche Bürgschaften in sich zu einer noch langandauernden Wirksamkeit auf allen den Gebieten der Kunst, wo er seither als ein Auserwählter gewandelt und sich bleibende Ruhmessäulen errichtet hat.

Bernhard Vogel.

Das neue Stadttheater in Rostock.

Nachdem infolge des Brandes des alten rostocker Stadttheaters die darstellende Kunst in Rostock jahrelang ein recht trostloses Dasein hat fristen müssen, ist nun im vorigen Jahre ein neues Gebäude vollendet worden. Der mit der technischen und künstlerischen Oberleitung beauftragte Erbauer, Architekt H. Seeling in Berlin, dem auch die neuen Stadttheater zu Halle a. d. S. und in Essen a. d. Ruhr sowie das Neue Theater zu Berlin ihre architektonische Form verdanken, hat bei diesem Bau die früher gesammelten Erfahrungen benutzt und ein Werk geschaffen, das allen Anforderungen Genüge leistet und geradezu als Muster für eine Zuschauerhausanlage mit drei Rängen gelten kann.

Das neue Gebäude bietet bequem Raum für 1000 Sitzplätze, ist mit allen technischen Einrichtungen der Neuzeit versehen, zeigt im Aeußern und Innern eine vornehme, einfache Eleganz, helle, geräumige Treppen- und Corridoranlage und bietet in Bezug auf Feuersicherheit alle mögliche Gewähr.

Besondern Werth legt Seeling in allen seinen Theaterbauten auf intime Fühlung des Publikums der besiern Ränge während der Zwischenacte. Während in den neuern Theatern in Wien, Zürich, Wiesbaden u. s. w. das Publikum genöthigt ist, entweder das Kassenvestibül als Aufenthaltsraum zu benutzen oder, um in das Foyer im ersten Rang zu gelangen, erst das Kassenvestibül zu passiren, versucht Seeling durch Anlage der Treppen zum ersten Rang innerhalb der Corridore den Zwischenactverkehr mehr zu einer Promenade im geschlossenen Raum zu gestalten. Auch dem Publikum des zweiten Ranges wird durch Oeffnung der Corridore nach dem Foyer im ersten Rang sowie durch Balkone Gelegenheit gegeben, einen Blick in das Getriebe des Foyers zu werfen. Diese bauliche Anordnung muß als besonders gelungen bezeichnet werden.

Das neue Stadttheater in Rostock. Nach einer photographischen Aufnahme.

Einstimmung sind Künstler, Director und Publikum über die Trefflichkeit der Akustik des Theaters. Für Sicherheit im Zuschauerraum und noch mehr im Bühnenhaus ist im vollen Maße Sorge getragen worden. Tagbelle Corridore umgeben die Bühne, die ebenfalls durch direct einfallendes Tageslicht erleuchtet wird, und deren Dimensionen und Einrichtungen es ermöglichen, auch den technisch schwierigsten Bühnenwerken gerecht zu werden. Für feuersichere und bequeme Ausgänge der auf den Schnürboden und auf der Unterbühne beschäftigten Arbeiter ist Sorge getragen. Die Decorationsmagazine sind an der Rückseite der Bühne in bemerkter Weise angeordnet, sind ebenerdig führt ein großes Thor von dort direct ins Freie. Der Bau ist ohne Kostenüberschreitung für die verhältnißmäßig geringe Summe von 600000 Mark in dem kurzen Zeitraum von 1¼ Jahr ausgeführt worden.

Uebergesegelt. Originalzeichnu

ung von Ferdinand Lindner.

Culturgeschichtliche Nachrichten.

Kirche und Schule.

— Der Verein für Gründung einer Augsburger Confessionskirche hielt am 6. März in Augsburg seine Generalversammlung ab. Das Vermögen des Vereins beträgt jetzt 67307 ℳ. Gedacht wurde auch des Angedenkens einer Melanchthonfeier, die zu des Reformators 400jährigem Geburtstag am 16. Februar 1897 in Augsburg stattfinden soll.

— In Karlsbad hat sich ein Comité zur Errichtung eines evangelischen Hospizes gebildet, das minderbemittelten evangelischen Glaubensgenossen den Curgebrauch durch Freistellen erleichtern soll. Ein kleiner Kreis von Angehörigen der evangelischen Gemeinde Karlsbads hat sich bereit erklärt, die Errichtung des Hospizes auf sich zu nehmen, während der spätere Betrieb und die Verwaltung der evangelischen Gemeinde selbst zufallen soll. Diese Männer richten nun in einem Aufruf ihre Bitte zur Mithülfe an alle Glaubensgenossen in evangelischen Landen. Da die zur Ausführung des Plans erforderliche Summe auch bescheidend, so hofft man doch, die Verwirklichung nicht in ungewisse Ferne zurückt zu sehen, sondern zum bestehenden Regierungsjubiläum Kaiser Franz Joseph's die Weihe des Hauses freudig begehen zu können. Vorsitzender des Comités zur Errichtung des Hospizes ist der Pfarrer Camillo Feller.

— Aus Ondonga kam die Nachricht, daß der Aufstand im Nkombasa-Distrikt (Englisch-Ostafrika) nicht nur die beiden nahe der Küste gelegenen Stationen Jumba und Mbweua der leipziger Mission in Mitleidenschaft gezogen hat, sondern daß auch die auf Landeswunsch gelegene Niederlassung in Jumba geplündert ist. Nach einer kurzen Nachricht des dortigen Missionars Sandeck, die ein eingeborener Mohamba nach der Küste beförderte, hatte er schon Anfang Dezember v. J. keine Lastschwarzen mehr. An die Niederlassung einer Karawane hat die Missionsgesellschaft trotzdem noch nicht denken können, weil sie den Aufgebrochen die Hände gefallen wäre. Man ist darum wegen der Missionare in ziemlicher Besorgniß.

— Die Wiedereröffnung des Redemptoristenhauses in Aachen ist gestattet worden.

— Nach der „Hierarchia catholica“ zählte das Collegium der Cardinäle am 1. Januar 1896 68 Mitglieder. Von 1063 Bisthümern der verschiedenen Arten waren 907 besetzt. Während des Jahres 1895 sind acht Cardinäle gestorben und ebenso viele neu ernannt worden. Papst Leo XIII. hat während seines Pontificats 107 Cardinäle ernannt, und die zum 1. Januar 1896 sind in derselben Zeit ebenso viele Cardinäle gestorben. Ferner hat Leo XIII. während seines Pontificats zwei Patriarchate und 13 Erzbisthümer errichtet sowie 16 Bisthümer zu Erzbisthümern erhoben; weiterhin hat er 80 Bisthümer, zwei Abteien nullius, zwei apostolische Delegationen, 15 apostolische Vicariate und 24 apostolische Präfecturen ins Leben gerufen.

— Der bekannte Professor der Medicin Dr. Sachatin in Breslau spendete 500000 Rub. zur Errichtung geistlicher Primärschulen in Rußland.

— In Würzburg hat die Stadtvertretung beschlossen, ein großes Centralschulhaus mit einem Kostenaufwand von nahezu 1 Mill. ℳ zu bauen. Das Schulhaus, das 29 Schulsäle nebst Turnhalle, Brausebad u. s. w. umfassen soll, wird ein Musterschulhaus unter Anwendung aller neueren Erfahrungen auf dem Gebiet des Volksschulwesens werden.

Hochschulwesen.

— Sehr bemerkenswerth waren die am 5. und 6. März im preußischen Abgeordnetenhaus bei dem Cultusetat-Capitel über die Universitäten gehaltenen Parlamentsreden. Der Abgeordnete Dr. Friedberg behandelte in der Sitzung vom 5. die schon lange bestehenden Klagen der Einführung von Dozentenklassen bei den Professorengehältern sowie der Aufhebung der Curatorengehälter und ging dann auf die sogen. Strafprofessuren in Bonn und Marburg ein, wobei er dem Cultusminister zwar keine Beschränkung des Rechts der freien Forschung vorwarf, aber doch auf das verschiedene Maß hinwies, mit dem man meine, indem man bei einigen Universitäten für immer kürzere Bestrafung der politischen Richtung setze, während man an andern die politische Richtung völlig ohne Bestrafung lasse. Indem vernachlässigte man die reformirte Richtung bei der Besetzung der theologischen Professuren. Das Recht der Facultäten, gehört zu werden bei der Errichtung neuer Professuren und der Wiederbesetzung von erledigten, weiter der Redner gewahrt wissen. Der Cultusminister vertheidigte seine Maßnahmen, indem er den Charakter der Strafprofessuren völlig in Abrede stellte und nur die Absicht auf die Entwicklung der Facultät in Bonn als bestimmend anführte. Auch über die Mitwirkung der Facultäten äußerte er sich in bemerkenswerther Weise. In der nächsten Sitzung wandte sich der Abgeordnete Stöcker gegen den Abgeordneten Friedberg und dessen Besprechung der sogen. Strafprofessoren. Er sprach sich aufs schärfste gegen die Lehren der liberalen Professoren aus, die den Bestand der evangelischen Landeskirche gefährdeten, und forderte den Minister auf, vor der Ernennung von Professoren der Theologie das Gutachten der Oberkirchenbehörde einzuholen. Diesen Ausführungen trat Friedberg entgegen; nicht die ganze evangelische Bevölkerung, sondern nur einige Personen hätten an den Lehren der beiden Professoren Anstoß genommen. Der Abgeordnete Bürchner trat dem Abgeordneten Stöcker gegenüber für das Recht der kritischen Prüfung ein, und der Abgeordnete v. Gruner bemerkte, daß die Lehren der liberalen beiden Professoren in vielen Kreisen der Rheinprovinz Anklang gefunden hätten. Geheimrath Althoff führte aus, die Lehrfreiheit zu wahren, sei Grundsatz der Regierung, doch dürfe sie nicht schrankenlos sein. Ausschreitungen der Lehrfreiheit seien aber nicht vorgekommen. In der Frage der Professorenbesoldung erkenne die Regierung das Bedürfniß einer Neuregelung an, doch müsse die Frage im Einverständniß mit den andern deutschen Regierungen geregelt werden.

— Der bisherige Observator an der Sternwarte in München und Privatdocent an der Universität Dr. Julius Bauschinger wurde zum ordentlichen Professor an der berliner Universität ernannt. — Der außerordentliche Professor Dr. Berthold Hasdale in Königsberg wurde zum ordentlichen Professor in der philosophischen Facultät der dortigen Universität befördert.

— Das Seminar für orientalische Sprachen in Berlin wurde im Winter 1895/96 von 103 Personen besucht. Davon waren 61 Angehörige der juristischen Facultät, Referendare und Referen., 18 Angehörige der philosophischen Facultät, Lehrer und Studenten, 14 Kaufleute, Privatgelehrten und Beamte, sieben Officiere, zwei Mediciner, ein Ideolog, zwei Techniker und Landwirthe.

— In Königsberg theilte kürzlich in einer allgemeinen Studentenversammlung Prof. Dr. Benndorf, der Vorsitzende des Vereins Palaestra Albertina, den Anwesenden mit, daß die Mitgliederzahl derjenige schon bis auf 1000 gestiegen sei, und daß daher schon am 1. April mit dem Bau der Palaestra (einer aus einer Schwung des Dr. Lange in Neurode bestehenden Anlage zur Förderung der körperlichen Ausbildung hauptsächlich der Studentenschaft) begonnen werden könne. Voraussichtlich werde der Bau bis zum Jahre 1897 beendet sein.

— Die Rheinisch-westfälische Vereinigung der Freunde des kirchlichen Bekenntnisses gedenkt am 15. April in Bonn ein Studentenhaus zur Studirende der evangelischen Theologie zu eröffnen. Zum Director dieser Anstalt ist Pastor Dr. Nobricht aus Horn bei Hamburg berufen.

— Auf dem außerordentlichen V. C.-Tag, der am 15. Februar in Marburg abgehalten wurde, sind die Verbindungen Hohenstaufia zu Tübingen und der akademische Turnverein Francomia zu Breslau in den V. C. (Verband farbentragender akademischer Turnvereine auf deutschen Universitäten) aufgenommen worden. Der V. C. feierte am 2. März gleichzeitig auf allen deutschen Universitäten die Erinnerung an die glorreichen Ereignisse von 1870/71.

— Der Neuphilologische Verein der Universität München beging am 27. Februar die Feier seines 25jährigen Bestehens.

— An der Technischen Hochschule zu Berlin-Charlottenburg ist der wissenschaftliche Verein polnischer Studirender vom Rector verboten worden. — An der Technischen Hochschule in Hannover vollzog der Verein Deutscher Studenten am 15. Februar die Weihe seines neuen Banners.

— An der Universität Wien ist es zu neuen Widerwärtigkeiten zwischen den antisemitischen und den jüdischen Studirenden gekommen. Am 12. März beschlossen 18 antisemitische Verbindungen und Vereine der Studenten über Aufforderung, dem Turnen nicht mehr mit Waffen Genugthuung zu geben. Die Vertreter der L. D. C.-Burschenschaften hatten sich vor dem Beschluß entfernt. Der jüdischen Verbindungen beschließen, sich an den Mensur zu wenden. Am 14. fand auf der Universität Kundgebungen der antisemitischen Studenten gegen die anwesenden Mitglieder jüdischer Verbindungen statt, doch kam es bei dem Aufgebot zahlreicher Polizei zu keinem Zusammenstoß. Eine Kundmachung des akademischen Senats spricht über die Urtheilung der obengenannten 18 Verbindungen wegen der Satisfactionsverweigerung an Juden, noch mehr aber über deren Begründung, die einen Theil der Studentenschaft als der Ehre bar erklärt, seine schärfste Mißbilligung aus. Der Senat wird sich nach Lage der Umstände weitere Maßnahmen vorbehalten.

Gesundheitspflege.

— Der 17. Balneologencongreß war in den letzten Tagen der ersten Märzwoche in Berlin versammelt. Der Versammlung wurde Mittheilung über ein neues Wundheilverfahren gemacht, das der Geheimrath, Prof. Dr. C. A. Liebreich, als eine ächte Entdeckung bezeichnete. Man verdankt sie dem berliner Chirurgen Dr. Schleich. Um den Gärungen Eingriff schwierig zu machen, benutzt Schleich eine differente Arzneilehre, eine Verdünnung von 1:1000, die er in das Unterhautzellgewebe einspritzt. Hierdurch werden an den Infiltrationsstellen die Nervenendigungen betäubt und Einschnitte von den Patienten nicht gefühlt. Die Anästhesie hält 25 Minuten an. Daran knüpfte der Vortrag die Mittheilung über eine neue Wundbehandlung, die das antiseptische Verfahren überflüssig mache. Sie erfolge durch Formalingelatine, die in pulverisirter Form einfach in die Wunde eingebracht wird. Durch die organische Einwirkung zerfließt die Gelatine, die lebenden Zellen des Gewebes machen das Formalin frei, das nun einen ausgezeichneten antiseptischen Einfluß ausübt. Sonst schwer heilende Wunden sollen überraschend schnell zur Heilung gelangen. Von Interesse war auch der Vortrag der Magenärzte Dr. Boas, dem es durch Anwendung einer weichen Magensonde gelungen ist, die Grenzen des Magens zu bestimmen. Prof. Dr. Landolt in Berlin sprach über Argon und Helium, Dr. Marcus aus Piemont über Wesen und Behandlung der Migräne, indem er ausführte, daß es namentlich den Organismus Gefährdende Grundsätze seien, die die eigenen Antriebe hervorrufen. In weiteren Vorträgen des Congresses erörterte Prof. Dr. Winternitz die Wasserbehandlung der Lungenschwindsucht. Gerade die beginnende Phthise sei das fruchtbare Feld für die Wasserbehandlung, aber auch die vorgeschrittenen Fälle würden in ihren Symptomen gebessert.

— Menelik, der Negus von Abessinien, hat laut Mittheilung aus Bern seinen Beitritt zur Genfer Convention erklären lassen.

— In St. Petersburg ist die Cholera von amtlicher Seite für erloschen erklärt worden.

— Die Entwicklung des Nordseebades Zand, das vor wenigen Jahren durch hamburger Kapitalisten ins Leben gerufen wurde, hat einen derartigen Aufschwung genommen, daß man genöthigt beschäftigt, dieses Unternehmen auf wesentlich breiterer Grundlage zu betreiben. Hierzu sind Verhandlungen im Zuge, die deutschen, auch großländische, namentlich englische Kapitalisten stark zu dauernder Antheilnahme zu gewinnen.

— Für die neuerdings Volksschauspiele wurde folgender Spielplan aufgestellt: das Stück „Tiroler Helden“ gelangt am 29. März, am 12. April und 10. Mai zur Aufführung. Gelegentlich des großen Tirolerfestes, das an den Ostertagen in Gegenden Passionsstraße abgehalten wird, findet am 6. April die Aufführung von „Andreas Hofer“ statt, welches Stück am 3. Mai wieder heit wird. Am 19. und 26. April gelangt ein neues Volksschauspiel: „Andreas Hofer's Auszug zur dritten Zielschlacht“ von Karl Woll, dem Leiter des Unternehmens, zur ersten Darstellung.

Naturkunde und Reisen.

— Der Amerikaner Dr. Cook, einer der Theilnehmer an der ersten Peary'schen Expedition nach Grönland, befindet sich jetzt auf dem Wege in die antarktischen Gebiete. Er hat zwei kleine Segelschiffe mit im ganzen 16 Mann Besatzung, wegen sechs Gelehrte sind. In der Drakes- und Terrorbucht, 1120 Kilometer südlich von Cap-Horn, soll eine Landung versucht werden. In den letzten Jahren ist die Südsee in den hohen südlichen Breitengraden von ungewöhnlich starker Eisdrift gefahren worden. Jahrelang, die um das Cap-Horn segelten, begegneten weit gegen Norden mächtigen Eismassen, sowie Gletschern wie großen Gebirgen. Als Erklärung dieser ungewöhnlichen Erscheinung ist unter anderem behauptet worden, daß sehr starker Schneefall in diesem Grade eine Lösung der Gletscher in der antarktischen Zone bewirkt hätte, und daß diese Eismassen dann die Strömung in niedere Breitengrade getrieben worden seien. Der englische Naturforscher Russell ist jedoch der Ansicht, daß die beträchtliche Höhe mancher der beobachteten Gebirge sowie die mäßige Umfang darauf hinweisen, daß sie nicht von nackten Inseln stammen, ihre ganze Formation beweise vielmehr, daß sie über von einem Festland mit mächtigen Gletschern herrührten und ihre Ablösung eine Folge vulkanischer Ausbrüche sei.

— Zur Beobachtung der totalen Sonnenfinsterniß, die am 9. August l. J. stattfinden wird, entsendet Schweden den Professor Hasselberg in Stockholm mit einem Gehülfen nach dem nördlichen Theil Norwegens. Aus den Vereinigten Staaten geht eine wissenschaftliche Expedition nach der japanischen Insel Jesso; russische Gelehrte begeben sich zu demselben Zweck nach Wladiwostock.

— Prof. Dr. Mohn, der Leiter des Meteorologischen Instituts in Christiania, beantragte durch das akademische Collegium die Bewilligung von 6000 Kronen für die Errichtung einer Station in der Nähe von Hammerfest zur Messung der Höhen und Bewegungen der Wolken in diesem Sommer. Diese Station soll das nördlichste Glied der internationalen Polarbeobachtung bilden, die in diesem Jahre stattfindet, und an der Deutschland, Frankreich, Norwegen, Portugal, Rußland, Schweden, die Vereinigten Staaten von Nordamerika sowie voraussichtlich einige Länder der südlichen Halbkugel theilnehmen werden. Die dem Aequator nächste Station auf der nördlichen Halbkugel wird Jaro sein.

— In Colorado wurde ein riesiger Block des reinsten Silbers gefunden, der ein Gewicht von 250 Pfd. und einen Werth von 15000 ℳ hatte. Es ist dies das größte Stück reinen Silbers, von dem man jemals gehört hat.

— Aus Alaska werden Funde von fossilem Elfenbein gemeldet. Gletscher entdeckten ganze Lager von Mammuthzähnen und -knochen. Ein Angestellter des Smithsonian Institute in Washington brachte einen großen Klumpen wohlerhaltenen Mammuthfleisches nach Washington.

— In Bulareh verspürte man am 12. März nachts 1 Uhr 10 Min. zwei ziemlich heftige, von donnerähnlichem Getöse begleitete Erdstöße.

Heer und Flotte.

— Am 1. April 1897 soll die geplante Aenderung in der Organisation der deutschen 4. Bataillone zur Durchführung gelangen.

— Im Jahre 1894 haben die preußischen Remonte-Ankaufscommissionen von 25132 ihnen vorgestellten Pferden 6705, d. h. 27 Proc., erworben. Es waren vorgestellt, bezw. angekauft: in Ostpreußen 11896, bezw. 5650, in Hannover 2316, bezw. 751, in Schleswig-Holstein 2247, bezw. 431, in Posen 1943, bezw. 301, in Schlesien 400, bezw. 138, in Brandenburg 820, bezw. 210, in Mecklenburg-Schwerin 855, bezw. 224, in Mecklenburg-Strelitz 240, bezw. 119, in Oldenburg 281, bezw. 30 u. s. w.

— Für die bairische Armee ist folgendes bestimmt worden: Die Mannschaftsreiter der Linien- und Landwehrtruppen sind der Reubeschaffungen, zunächst vorzugsweise, nach neuer Probe in fertigen: sie tar bei Linien- und Landwehrcavallerie eingeführte Uniform gelangt bei den Jägern in grauer Farbe, bei den Linien- und Landwehrtruppen, bei den Pionierbataillonen und bei der Luftschifferabtheilung in dunkelblauer Farbe als statutenmäßiges Bekleidungsstück zur Einführung; der Arbeitsanzug der bairischen Pionniere besteht in Kortuch; die dunkelblaue Uniform darf bei der Außenwache neben der Dienstjacke getragen werden; die Ordonnanz aller Waffen dürfen bei den Gottesdiensten, bei denen auch das Tragen von Sommerröcken gestattet ist, Pelerinen aus Tuch in der Farbe des Waffenrocks, bezw. bei den Jägern in der Farbe der Mannschaftsuniform, tragen.

— Die Befestigungen Kopenhagens sind sowol auf der Land- als auf der Seeseite fertiggestellt.

— Die dänische Flotte zählt augenblicklich vier Panzerschiffe, drei Panzerbatterien, eine Kreuzerfregatte, zwei Kreuzercorvetten, sechs Kreuzer 3. Klasse, acht Kanonenboote, zehn Torpedoboote 1. und zehn solche 2. Klasse sowie verschiedene kleine Fahrzeuge.

— Mit der diesjährigen Millenniumsausstellung in Budapest wird eine Heeresausstellung verbunden sein, in der das ungarische Heerwesen besonders in seiner geschichtlichen Entwicklung zur Darstellung gelangen soll. Die Kriegsmarine, Bewaffnung und Ausrüstung der Vergangenheit sollen in ihren mannigfachen Abarbeitungen veranschaulicht werden, außerdem kommen historische Reliquien zur Ausstellung, die Erinnerungen an die von Kämpfen erfüllte tausendjährige Geschichte des Magyarenvolkes wachrufen sollen. Auch die Kriegswaffe wird berücksichtigt und dem Publikum Gelegenheit geboten werden, das schwimmende Kleetenmaterial kennen zu lernen. Der Schiffbau soll durch 34 Modelle von Kriegsschiffen, Schiffsarbeiten und Booten aller Art veranschaulicht werden, der Gruppe der Artillerie sind neun große Geschütze und sonstige Waffen in Natur, zwölf Modelle von Geschützen größten Kalibers, 19 verschiedene Projectile, zehn Einheitsrahmen, verschiedene Sorten von Sprengmitteln, Signalmunition, Rettungsapparate u. s. w. Auch wird diese Abtheilung eine Sammlung von nautischen Instrumenten und kartographischen Arbeiten enthalten.

Handel und Gewerbe.

— Nachdem der Ausschuß des Deutschen Handelstags am 9. März in Berlin eine Sitzung gehalten hatte, wurde am 10. unter dem Vorsitz des Geh. Commerzienraths Frenzel die 22. Plenarversammlung eröffnet. Zur Verhandlung standen die Gesetzentwürfe, betreffend den Verkehr mit Butter, Käse, Schmalz sowie deren Ersatzmitteln und den Verkehr mit Handelsdünger, Kraftfuttermitteln und Saatgut, ferner die Reform der Börse. Der anwesende Staatssecretär v. Boetticher begrüßte die Versammlung und gab die Versicherung, daß es seiner Verbündetenregierung einfalle, die freie Gestaltung des Handels und der Industrie beengen zu wollen, nur der unlautere Praxis solle entgegengetreten werden. Als Generalreferent sprach Geh. Commerzienrath Frenzel zuerst über alle drei Gesetzentwürfe. Sodann erstatteten die Sonderberichte für das Margarinegesetz Warburg aus Altona, für das Handelsdüngergesetz Auffert aus Hamburg und Dr. Behrend aus Magdeburg, für das Börsengesetz die Vertreter des Aeltesten-Collegiums in Berlin, Stadtrath Kaempf und Kaufmann Sobernheim. Einstimmig wurde ein Antrag des Stadtraths Kaempf in Berlin angenommen, wonach der Handelstag eine Gesetzgebung zurückweist, die in die Freiheit des Verkehrs eingreift, die selbständige Thätigkeit der Handelsvertretungen in der Verwaltung der Börsenangelegenheiten beeinträchtigt und auf das Entschiedenste das Handelsstandes brandmarkt, und die beantragte Resolution.

Ebenso einstimmige Annahme fand die von dem Vorsitzenden vorgeschlagene Resolution. Diese spricht aus, daß die in den letzten Jahren hervorgetretenen Bestrebungen, Handel und Industrie in ihrer freien Bewegung einzuengen und zu hindern, in den verschiedenen Gesetzentwürfen einen grundsätzlichen Ausdruck gefunden und durch viele Anträge der Reichstagscommissionen eine quantitative Uebertreibung erhalten hätten. Der Handelstag billige alle gesetzlichen Vorschriften, die verbindende Anwendung des Verkehrslebens zu bezwecken geeignet seien, er lege aber Verwahrung ein gegen Maßregelungen, die nur zur Folge haben können, daß wichtige Bedürfnisse in der allgemeinen Achtung herabgesetzt und deren Mitglieder in der Verfolgung ihrer berechtigten Interessen gehemmt würden, und daß unter diesen Erschwernissen das Gemeinbestens der Einzelne und mit ihm der Gesammtheit unberechenbaren Schaden leide.

— Die Feier der Fertigstellung der 1000. Locomotive konnte am 8. März die Aktiengesellschaft Locomotivfabrik Wien begehen. Die neue Locomotive war für die wiener Stadtbahn bestimmt.

Ausstellungswesen.

— Für die vom 2. bis 12. Mai in Dresden stattfindende 2. Internationale Garten-Ausstellung werden die weiten Räume des städtischen Ausstellungsgeländes an der Stübelallee keineswegs ausreichen. Die gesellschaftenden Gemeinden hat deshalb in dem anliegenden neuen Park außer einer großen Maschinen- und Industriehalle noch drei umfangreiche Bauwerke für Pflanzen und Blumen errichten müssen; ferner ist man auf dem zum Großen Garten gehörigen, zur Vergrößerung des Ausstellungsplatzes vom Staatsfiscus überlassenen Gelände gegenwärtig eifrig mit der Herstellung von Interimsbauten beschäftigt. Dort ist neben der Errichtung von drei Pflanzenpavillons der Bau einer großen Restauration und eines Cafés in der Ausführung begriffen. Die Ausstattung dieser sämmtlichen Bauten ist sehr geschmackvoll. Außerdem werden zur Unterbringung zarterer Gewächse die in großerer Zahl angemeldeten Gewächshäuser und Wintergärten dienen.

— In Danzig wird in diesem Jahre eine Allgemeine Ausstellung mit besonderer Berücksichtigung von Hygiene, Volkserziehung und Hausbedarf, verbunden mit Sonderausstellungen, in der Zeit vom 2. Mai bis 27. Juni abgehalten werden. Die Anmeldungen laufen bereits sehr zahlreich ein. Durch die Veranstaltung von Wanderausstellungen, die ermalenten Sonderausstellungen und die Betheiligung verschiedener Corporationen, so der Vereine zum Rothen Kreuz, wird der Ausstellung bedeutendes Interesse gewinnen.

In der Maschinenhalle stehen viele Fabrikationszweige im Betrieb vorgeführt werden. Unter den zur Interessen der Ausstellung getroffenen neuen Bestimmungen ist die Ausstellung behördlich beeidigter Sachverständiger als Preisrichter hervorzuheben. Programme u. s. w. sind kostenlos zu beziehen durch die Direktion der Allgemeinen Ausstellung in Berlin, Invalidenstr. 70.

— Die Veranstaltung einer Obstbau-Ausstellung bei der Bayerischen Landesausstellung in Nürnberg in enger Verbindung mit einem Verbandstage des Landesverbandes bayerischer Obstbauvereine genehmigt. Die Regierung bewilligte in diesem Zweck vom 1. von verschiedenen landwirthschaftlichen Kreiscomités und 600 ℳ gestellen worden. Die Anordnung der Ausstellung hat der Gartenbauverein in Nürnberg übernommen.

— Das im vorigen Sommer in Wien veranstaltete Ausstellungsunternehmen Venedig in Wien soll auch in diesem Jahre stattfinden und mit manchen neuen Anziehungspunkten ausgestattet werden. Nach die im vorigen Sommer unbenutzt gebliebenen Theile des Englischen Gartens im Prater werden herangezogen und durch Schaustellungen belebt werden. Bereits im November 1895 wurde eine besondere Ausscheidung für eine exotische italienische Oper erlassen; die sechs besten der vorgelegten Werke sollen im Lauf des Sommers, abwechselnd mit andern Compositionen des alten und neuen italienischen Opernrepertoires, im Englischen Garten aufgeführt werden. Im Mittelpunkt von Venedig in Wien wird ferner ein Besuchern ein Fremdenhaus zur Verfügung gestellt, dessen ganze Einrichtung aus sehenswerthen Ausstellungsgegenständen besteht, und in dem die orientalischen Zeitungen aller Länder, die Agenthäuser der grossen Städte, Eisenbahn- und Dampfer-Karte u. s. w. aufliegen.

— Vom 15. August bis 15. September d. J. wird im Botanischen Park (Baumgarten) bei Prag eine Internationale Pharmaceutische Ausstellung von der Pharmaceutischen Gesellschaft in Prag aus Anlaß ihres 25jährigen Bestehens veranstaltet werden, auf der alle in jüngster Zeit gemachten Fortschritte der Pharmacie und Hygiene vorgeführt werden sollen.

— Die Abtheilung 's Gravenhage des niederländischen Vereins von Briefmarkensammlern beabsichtigt, im Monat Juli eine Internationale Briefmarkenausstellung im Haag in den Gebäuden De Harmonie Kunstzaal zu veranstalten.

Verkehrswesen.

— Der „Reichsanzeiger" veröffentlicht die Genehmigungsurkunde, betreffend den Bau und Betrieb einer Eisenbahn von Brohl über Niederlasten nach Waldorf mit Fortsetzung nach Lommersdorf durch die Brohltal-Eisenbahngesellschaft.

— Am 5. März wurde die unter eigener Verwaltung stehende, 15,4 Kilomtr. lange Nebenbahn von Bruchsal nach Odenheim mit der 14,2 Kilomtr. langen Abzweigung von Ubstadt nach Menzingen dem Betrieb übergeben.

— Die Actiengesellschaft für die bairische Lokalbahn Schwäbisch-Gmünd hat, nachdem sie zur Erkenntniß gekommen ist, daß sich der Bau einer Bahn von Gmünd nach Lorch als Fortsetzung der 10 Kilomtr. langen Linie Schwäbisch-Gmünd-Lorch nicht länger verschieben lasse, sich entschlossen, diese Bahn zu bauen, wenn das Ministerium dazu die Genehmigung ertheilt und die erforderlichen Vorarbeiten nicht zu kostspielig werden. Ein Gesuch um Genehmigung ist schon eingereicht.

— In Innsbruck beschloß der Gemeinderath, die Stadtgemeinde solle sich um die Concession zum Bau einer Lokalbahn vom Berg Isel über Amras, Mitterd, Lans nach dem Sennereifleckerl Igls bewerben. Das Project soll von der Firma Cetellen in Zürich ausgearbeitet werden. — Die Valsingerbahn, die das erste Glied einer direkten Verbindungslinie zwischen Tirol und Venedig sein soll, muß schon zu Ende April dieses Jahres beendet werden. Jetzt stellt sich leichter die Wettverdichtet heraus, daß der Verein und ihre Nebenlinie regulirt werden müssen, wenn der Bahnkörper nicht leiden soll.

— In der Generalversammlung des mecklenburgischen Localvereins wurde über den Plan einer Verlängerung der Localbahnstrecke Gadebusch-Rehna bis zur Havel, d. h. einer direkten Bahnverbindung zwischen Berlin und Rostock, verhandelt. Die Ausführung würde einen Kostenaufwand von 7½ Mill. ℳ erfordern. Es wird, wie in der Versammlung bekannt wurde, Aussicht auf das Zustandekommen des Unternehmens vorhanden.

— Von der zweiten badischen Kammer fordert die Regierung für die Ordnung eines neuen Rheinhafens bei Kehl als erste Rate 600000 ℳ.

Landwirthschaft.

— In den letzten Sitzungen der Deutschen Landwirthschaftsgesellschaft wurde bereits über die Preisausschreiben der 1897 in Hamburg zu veranstaltenden Ausstellung verhandelt. Es sind eine erste Reihe der Preisausschreiben für Thiere statt und werden folgende Preisausschreiben beschlossen: 1. Ein Preis-Ausschreiben für Rindviehzucht (Abtheilung aus Abwechslung und deren Trachtung; Preis 3000 ℳ. 2. Ein Preisausschreiben für eine Prüfung von Kraftfuttern, also solchen, die mit anderer als thierischer Kraft bewegt werden; Werth der Preise 3000 ℳ. 3. Ein Preisausschreiben auf Dauerwaaren für das Rind und den Schinkenart. Hierfür wurden 100 silberne und bronzene Preismünzen ausgeprägt. Außerdem faßte man den Beschluß, in Zukunft nur solche Thiere zur Ausstellung zu lassen, die seit mindestens sechs Monaten vor dem ersten Ausstellungstag vom Besitzer eines deutschen Gutes gehalten und während dieser Zeit in der Wirthschaft des Ausstellenden gestanden haben.

— Einen Internationalen landwirthschaftlichen Congreß will der ungarische Ackerbauminister auf den 17. September nach Budapest einberufen, wenn er den Wünschen der ungarischen Landwirthe entspricht. Auf die Berathungen, die sich hauptsächlich auf die Ursachen des Sinkens der Getreidepreise und Mittel zur Abhilfe dieses Preisfalls erstrecken sollen, sind drei Tage in Aussicht genommen. Einladungen zur Theilnahme sollen ergehen an die europäischen Staaten, darunter auch an einige überseeische, an die landwirthschaftlichen Vereine und hervorragende Landwirthe des Auslands sowie an die betreffenden inländischen Vereine.

— Das russische Ackerbauministerium hat eine Reihe von Maßregeln zur Hebung der Heuproduction beschlossen. So sollen Versuchsstationen und Viehzuchtschulen errichtet, ferner dem ausländischen Heuen die Einfuhr nach Rußland erschwert und für den russischen Hopfen neue ausserordentliche Absatzgebiete gesucht werden.

Kunst und Kunstgewerbe.

— Auf Grund kaiserlicher Initiative ist jetzt der seit langen Jahren geplanten Errichtung einer neuen Museumsinsel in Berlin näher getreten worden. An der äußersten Spitze der Museumsinsel soll, durch zwei Brücken mit den jenseitigen an der Spree und der Kupfergrabens verbunden, das Reiter-Denkmal Kaiser Friedrich's, dessen Errichtung der Kaiser sich persönlich bestellt hat, seine Stelle finden, nächstdem von dem aber das Alte entworfene Kaiser-Friedrich-Museum und weiter nach Osten hin das A. Bode projectirte Museum der antiken Skulpturen angeordnet werden, während das Museum der Bildhauerei entsprechenden Platz findet. Dem Kaiserlichen Befehl entsprechend ist der entsprechende Vortrag zugegangen.

— Gabriel Seidl in München hat seinen Plan für das Kaiserhaus am Maximiliansplatz, dessen Errichtung man daran schon beschäftigte, vollendet. Dem vorgelegten Projekt

Bauplatz trägt der Anlage gebührende Rechnung. Das Hauptbau ist als ein Renaissance-Saalbau mit hochgewölbtem Mittelgeschoß gedacht, dessen Hof von elektrischen eingeschlossen Nebengebäuden mit dachen Terrassendachern umschlossen wird.

— Die Ausstudirung des Denkmals Kaiser Wilhelm's in Berlin scheint außerordentlich rüstig vorwärts. Die Aufmauerungen und die in die Spree sich verschwindenden Pfeilerarkaden auf dem Bauplatz gegenüber dem Schauspielhaus sind vollendet, sodaß jetzt mit dem Aufbau der von Halmhuber entworfenen Halle in Sandstein begonnen werden kann. Deren Ausführung den Steinmetzen Pümmel, Schilling und Gebr. Zeidler übertragen ist. Die rechts und links die verbindenden Pavillons der Halle bekrönenden Quadrigen werden nach den Modellen der Bildhauer Götz und Bermann von Gustav Eberlein und von Martin u. Pilzing in Kupfer getrieben. Das Hauptstück des eigentlichen Denkmals, die sogenannte Reiterstatue des Kaisers mit dem 30 Fuß betragenden Gewicht, ist nach dem Modell von R. Begas in der Gießerei von Ph. u. P. Gladenbeck bereits in Bronze gegossen, ebenso das Postament der Statue, während der Unterbau aus poliertem Granit in den Werkstätten von Kessel u. Kühl der Vollendung entgegensieht. Von den auf Siegesstreitern gelagerten Löwen, die diesen Unterbau schmücken sollen, sind zwei in Gyß in der Gladenbeck'schen Gießerei fertiggestellt. Die allegorischen Figuren des Krieges und des Friedens für die Seiten des Postaments sind Martin u. Pilzing zum Guß übergeben. Zur die Bezeichnen an den Ecken des Sockels, denen Begas auf ihren mit Blumen bekränzten Kugeln eine bewegtere Haltung als im ersten Entwurf gegeben hat, sind die Modelle nahezu vollendet, sodaß sie demnächst nur noch die Arbeitsfelder der Langseiten des Sockels ausgestalten bleiben.

— Für das in Dresden zu errichtende Bismarck-Denkmal ist jetzt ein Wettbewerb für Künstler deutscher Nationalität eröffnet. Die Einsendung der Entwürfe hat bis zum 15. October d. J. an der neue Ausstellungshalle zu erfolgen. Zur Prämirung der besten Arbeiten ist ein Betrag von 5000 ℳ ausgeworfen. Dem Preisgericht gehören die Architekten Wallot, Hänichen, Brater, Licht und Richter sowie die Bildhauer Diez, v. Müller und Schaper an.

— Für die berliner Gemäldegalerie ist aus frankfurter Privatbesitz ein Tafelbild des höchst seltenen französischen Meisters Jean Fouquet erworben worden. Es ist ist auf Goldgrund gemalte Flügel eines ursprünglich für die Kathedrale zu Melun ausgeführten Altars mit der Darstellung des Stifters Etienne Chevalier und seines Schutzpatrons, des heil. Stephanus.

— Für den verstorbenen Bildhauer Martin Otto, den Schöpfer des berliner Kurier-Denkmals, modellirt Hugo Lederer gegenwärtig ein versuchsm angelegtes Grabdenkmal, ein Porträtrelief, an dessen Umrahmung sich zwei allegorische, die Kunst und den Tod verkörpernde Frauengestalten lehnen.

— Die Frühjahrsausstellung der münchener Secession ist am 14. März eröffnet worden. Die münchener Künstlerschaft ist mit etwa 400 Werken vertreten; es finden auch Einzelausstellungen bervorragender Meister sowie eine Collectivausstellung der belgischen und einer französischen Künstlergruppe statt. Der Italiener Segantini hat eine reiche Collection seiner Werke gesandt, ebenso der Engländer Walter Crane, der holländische Symbolist Jan Toorop und Hans Thoma.

— Auf der Ausstellung der münchener Kunstgenossenschaft wird auch in diesem Jahre eine besondere Architekturabtheilung getroffen, wegegen für die nächstjährige Internationale Kunstausstellung eine möglichst umfangreiche und allgemeine Betheiligung der Baukunst ins Auge gefaßt ist.

— In der berliner Nationalgalerie ist eine Sonderausstellung von Werken des verstorbenen Porträt- und Historienmalers Gustav Graef eröffnet, die einen nahezu erschöpfenden Ueberblick über die Thätigkeit des seinerzeit als Bildnismaler neben Gustav Richter in Berlin hochgeschätzten Meisters gewährt.

— Ihre 6. Ausstellung hat die Gesellschaft deutscher Aquarellisten in Arip Gerlitz's Kunstsalon in Berlin veranstaltet. Von zehn Künstlern ist sie mit 60 Arbeiten beschickt, die zum überwiegen größten Theil ebenso lebhafte wie allgemeine Anerkennung finden. Neben Liebermann, der in einer liebenswürdigen „Mädchenschule im Waisenhaus zu Amsterdam" und einer liebenswürdigen Bilder bringt, steht namentlich L. Dettmann mit zwölf Arbeiten sehr verschiedener Art bei fast durchweg gleicher Kraft und Schönheit des Tons und oft sehr feiner Beobachtung im Vordergrund des Interesse. Vorzüglich vertreten sind ferner Skarbina mit einem meisterlichen weiblichen Studienkopf und Jules Wenzel mit prachtigen coloristischen Stimmungen sowie H. v. Bartels, H. Herrmann, B. Leistikow und Dora Hitz, denen sich noch Max Fritz und Schmidt Michelsen zugesellen.

— Nach dem bekannten Gemälde von C. Biermann „Königin Luise mit Prinz Wilhelm" ist eine vorzüglich gelungene Photogravüre im Kunstverlag von G. Heuer u. Krause in Berlin erschienen.

Theater und Musik.

— Im Neuen Theater zu Berlin ging das neue Drama „Winterschlaf" von Max Dreyer erstmalig mit ziemlich getheiltem Erfolg in Scene. Uebrigens erregten auch einzelne in naturalistisch dargestellte Momente, z. B. die Scene, wo sich eine Kartenschlägerin an ihren eigenen Zopfen aufhängt, lebhaften Unwillen.

— Ein modernes Schauspiel „Fräulein Tizian" von Benno Jacobsen fand im berliner Lessing-Theater bei der ersten Aufführung nur theilweise Zustimmung. Die Heldin des Stücks ist ein Modell für Bildhauer und Maler.

— Das neue fünfactige Drama „Wittekind" von Hermann Wetter erzielte bei der ersten Aufführung im Residenztheater zu Dresden beträchtlichen Anklang. Packende Sprache, abwechselnde Charakteristik und auch klarer dramatischer Aufbau sind dem Stück nachzurühmen werden. Prächtig hebt sich die Figur des Helden Wittekind, eine kraftige Gestalt Bismarck'schen, mit wirksamer Beleuchtung hervor.

— Grabbe's geist- und phantasiereiches Drama „Don Juan und Faust" kam im mittleren Residenztheater am 8. März zum ersten mal in der neuen Bühnenbearbeitung von Paul Lindau zur Aufführung und fand lebhaften Beifall. Besonderes Interesse erweckte die glanzende Ausstattung des Stücks.

— Im Residenztheater in Hannover erweckte das neue vieraktige Schauspiel „Katze" von Gebrüder Meyer-Förster lebhaften Beifall.

— Ein socialer Drama „Der Kampf der Frau" von Hans Hochfeld, in dem die Frauenemancipation behandelt wird, erzielte bei der ersten Aufführung im zweiten Stadttheater ziemlich günstigen Erfolg. Der Dichter erntete Hervorrufe.

— Martin Greif's dänisches Frauentrio „Nero" wird im Theater zu Bremerhaven zur Aufführung vorbereitet.

— Hegegard's Drama „Mariana" ist im nürnberger Stadttheater bei der ersten Aufführung günstig aufgenommen worden.

— Im berliner Schiller-Theater ist Wildbrandt's altes Drama „Graf von Hammerstein" erstmalig aufgeführt und durch lebhaften Beifall ausgezeichnet worden.

— Das Deutsche Theater in Berlin gab das neue Lustspiel „Die junge Frau Arnet" von H. Lubliner zum ersten mal und erzielte damit recht Beifall. Die geistreiche Conversation wurde mehr gelobt als die Handlung.

— Im Residenztheater in Wien hat Anzengruber's Schauspiel „Der Gewissenswurm" durch vortreffliche Darstellung, wobei sich Frau Schratt besonders auszeichnete, guten Erfolg errungen. — Im dortigen Deutschen Volkstheater wurde Schrenck's ebenfalls umfangreiches Stück „Circusreise" bei der ersten Aufführung freundlich aufgenommen. — „Der Schwabenstreich", ein humoristisches Volksstück von Karl Görg, ankel dem Publikum im Raimund Theater.

— Das pariser Vaudeville-Theater hat mit einem neuen Stück „Manette Salomon" von Concourt, der dasselbe nach seinem eigenen Roman dramatisirte, günstige Aufnahme erlebt. — Im Renaissancetheater wurde A. de Gavel's neues Stück „Die Aufgerufene" mit Beifall gegeben.

— Berga's neuestes Drama „Patrona" hatte im mailänder Manzoni-Theater bei der ersten Aufführung großen Erfolg.

— Im Czechischen Nationaltheater zu Prag ist die neue Oper „Hubicka" von Zdenko Fibich (Text nach einer Episode in Byron's „Don Juan" von Anton Schulz) mit großem Erfolg erstmalig zur Aufführung gekommen.

— Leoncavallo's neue Oper „Ghatterton" hat in Rom bei der ersten Aufführung Begeisterung erweckt. Besonders gefielen im ersten Act das Lied des Helden und im Schlußact die Romanze derselben, die von dem Tenoristen Lucignani glänzend gesungen wurden.

— Mascagni brachte seine neunte Oper „Zanetto" im Manzoni-Theater in Pistoia mit großem Erfolg zur ersten Aufführung. Zwei Acte wurden auf Verlangen wiederholt. Am meisten gefielen sich die Sängerinnen Colonnini und Pinagalli dabei aus.

— Im londoner Savoy Theater hat die komische Oper Sullivan's „Der Oberbefehl" nur mäßigen Anklang gefunden. In der Handlung von Gilbert, die in dem deutschen Großherzogthum „Dennig Hahnfenna" spielt, sind ersichtliche literarische Verspottungsversuchen angebracht. Die theilweise melodienreiche Musik ist hinter dem „Mikado" zurückzustehen.

— Gluck's „Orpheus" kam nach 25jähriger Pause wieder einmal in der pariser Komischen Oper zur Aufführung und erweckte lebhafte Zustimmung.

— Die neue Operette „Mister Menelaus" von J. Bayer, dem Componisten der „Puppenfee", (Text von Wrobler und Krakauer) ging im Theater an der Wien zu Wien mit gutem Erfolg in Scene.

— Eine neue Messe (D-moll) für Soli, Chor, Orchester und Orgel von F. Klose kam mit bestem Gelingen in einem Kirchenconcert zu Karlsruhe zum ersten mal zur Aufführung. Das Werk ist von der Kritik als eine hochbedeutende Tonschöpfung gerühmt worden.

— Frau Marie Seebach ist vom Großherzog von Sachsen-Weimar mit der Verleihung der Goldenen Medaille ausgezeichnet worden.

Die englische Armee.

Seit Anfang dieses Jahrhunderts ist die englische Armee auf den Kriegsschauplätzen Europas entweder nicht aufgetreten, oder sie hat, wie in der Krim, eine so wenig hervorragende Rolle gespielt, daß man in unserm Welttheil um so weniger Veranlassung hatte, sich mit ihr zu beschäftigen, als die insulare Lage Großbritanniens und das Vertrauen auf die Allmacht seiner Flotte ihrer zeitgemäßen Entwicklung nicht förderlich gewesen sind. In das Inselreich doch sah der einzige europäische Staat, in dem die allgemeine Dienstpflicht noch nicht eingeführt ist, überhaupt kaum Aussicht hat, jemals eingeführt zu werden, denn in keinem Lande ist diese „Blutsteuer", wie sie der Engländer nennt, in allen Schichten der Bevölkerung so wenig populär, der Soldat so wenig angesehen wie in England, und doch gibt verhältnißmäßig keins so ungeheure Summen für seine Armee aus. Ueberhaupt hat man erst in den letzten Jahren jenseit des Kanals begonnen, den Wehrkräften des Landes eine erhöhte Aufmerksamkeit zuzuwenden, in erster Linie aber der Flotte und dem Küstenschutz, wogegen die Landarmee wiederum mehr oder weniger stiefmütterlich behandelt wurde. Immerhin sind sie angesichts der neuesten Vorgänge auf politischem Gebiet, der eine kurze Zeit drohenden Verwicklungen mit Nordamerika und der Transvaalrepublik, wichtig genug, um sich mit den Heereseinrichtungen Großbritanniens, mit seiner militärischen Leistungsfähigkeit zu beschäftigen.

Die englische Armee steht nicht wie die anderer monarchischer Staaten Europas direct unter dem Souverän, sondern unter dem nichtmilitärischen Kriegsminister, bezw. dem von diesem bestellten Finanzsecretär als Vorstand des Civildepartements und dem von der Krone ernannten Oberbefehlshaber der Armee, gegenwärtig Lord Wolseley.

Die Armee besteht aus: 1. dem stehenden Heer (222151 Mann, incl. 7880 Offiziere), 2. der Reserve des stehenden Heeres (82947 Mann), 3. den Milizen, incl. der Militzreserve (121667 Mann), 4. den Freiwilligen mit der Yeomanry (231342, bezw. 10011 Mann Auxiliary Forces).

Vom stehenden Heer befinden sich: 1. in Indien 77492 Mann, 2. in den Colonien 31783 Mann, 3. in Aegypten 5066 Mann, zusammen 114341 Mann, sodaß außer der Reserve und den Auxiliary Forces (Milizen und Freiwillige) nur 107511 Mann für home Defence verfügbar bleiben.

Mit alleiniger Ausnahme der drei Garde-Infanterieregimenter sind die Truppentheile des stehenden Heers und der Miliz jedes nicht zu höhern taktischen Verbänden, weder weiteren sie sich, noch gemischt, zusammengefaßt, die Mehrzahl der bestehenden, bei der Infanterie durch Abkommandirung je eines Bataillons nach Indien oder den Colonien, sogar wieder getrennt. Nur die Freiwilligen-Bataillone sind in neuerer Zeit zu Brigaden vereinigt, für alle übrigen Truppen erfolgt die Aufstellung der Brigade-, Divisions- und Corpsverbände dagegen erst bei der Mobilmachung.

Andererseits sind die vereinigten Königreiche zum Zweck der Heeresergänzung, Ausbildung und Verwaltung in 17 Districtscommandos eingetheilt.

Ersteres geschieht bei den Officierscorps der Infanterie, Cavalerie und des Trains aus der Militärschule in Sandhurst, der Artillerie und der Pioniere aus derjenigen von Woolwich, aller Waffen noch außerdem von den Universitäten, sobald deren Zöglinge eine Entrittsprüfung bestanden und bei einem Miliz- oder Volunteer-Truppentheil eine verhältnißmäßig kurze Ausbildung als überzählige Officiere erhalten haben, endlich auch durch Uebertritt von den Miliz- und Volunteer-Truppentheilen.

Die einschließlich zum Major in vor jeder Beförderung zu Examen abzulegen. Stabsofficiere der verschiedenen Chargen, die sich eine bestimmte Anzahl von Jahren in diesen befunden haben, ohne befördert zu sein, werden auf Halbsold zur Disposition gestellt, behalten aber noch für einige Jahre die Anwartschaft auf Wiederanstellung in der nächsthöheren Charge. Es kann indeß auch auf Grund erreichter Altersgrenze die Verabschiedung aus dem activen Dienst mit Pension stattfinden.

Trompeter der Life Guards (Parade). General in großer Dienstuniform. Generalstabsoffizier (Parade). Garde-Infanterieoffizier (kleiner Dienst). Grenadiergarde (Feldmarschallstandarte). Fahnenträger. Corporal der Scots Guards (Exerzieranzug). Tambour der Coldstream Guards (Paradeanzug). Horse Guards. Die Guards.

Die Uniformirung der englischen Armee. Originalzeichnung von A. Wald.

Die Mannschaften des stehenden Heers werden durch Werbung in den Rekrutirungsbezirken ergänzt, von denen jeder den Ersatz für eine Anzahl bestimmter Regimenter (daher Territorialregimenter) zu liefern hat. Der Eintritt erfolgt im Alter von 18 bis 25 Jahren auf die lange oder kurze Dienstzeit, von denen die erstere 12 Jahre bei der Fahne, die letztere, je nach der Waffengattung, drei oder sieben Jahre bei der Fahne, und bezw. neun oder fünf Jahre in der Reserve 1. Klasse beträgt. Neben dieser letztern besteht noch eine Reserve 2. Klasse für solche Mannschaften, die nach der langen Dienstzeit noch eine bezügliche Verpflichtung auf vier Jahre eingehen und im Gegensatz zu denjenigen der 1. Klasse auch zum Dienst im Ausland herangezogen werden dürfen. Die Garde-Infanterie und Cavallerie rekrutirt im ganzen Lande, erstere aber nur für die lange Dienstzeit, die Artillerie in drei Bezirken.

Die Infanterie zählt 148 selbständige Bataillone, die nur nominell in 3 Garde-, 2 Schützen- und 67 Territorialregimenter zusammengefaßt sind, von denen 72 Bataillone (alle 7 der Garde) mit 69 Depots im Mutterlande, 76 in den Militärgarnisonen und den Colonien (meist je ein Bataillon in der Heimat und im Ausland) stehen, wobei die ersteren für den Ersatz der letztern zu sorgen haben. Alljährlich werden einzelne im Ausland stehenden Bataillone abgelöst, indes verbleiben durchschnittlich 16 bis 18 Jahre im Ausland bleibt. Daneben findet indeß alljährlich zweimal Ablösung von Offizieren und Mannschaften statt, von denen daher für gewöhnlich keiner länger als acht Jahre im Ausland zu bleiben pflegt.

Husaren. Dragoner vom 3. Reg. (Scots Greys) (Feldmarschallstandarte). Husarenoffizier (Parade). Dragoneroffizier (kleiner Dienst). Trompeter der Husaren. Marschgepäck der Cavallerie (Husaren).

Die Uniformirung der englischen Armee. Originalzeichnung von A. Wald.

Digitized by Google

Generalmajor (Feldmarschall). Berittene Infanterie (Dragoner). Infanterie (Highlander). Maschinengewehr der Infanterie mit Bedienung. Offizier der Fußartillerie und Royal Engineers (Parade).

Die Uniformirung der englischen Armee. Originalzeichnung von A. Wald.

Alle Regimenter führen Nummern, daneben aber noch eine besondere Benennung. Ihre dritten und vierten Bataillone werden von der Miliz gestellt und haben für gewöhnlich nur die Stämme bei der Fahne. Die 800 bis 1000 Mann starken Bataillone werden von Oberstlieutenants, deren acht Compagnien von Majors und Hauptleuten befehligt. Die erste Ausbildung der Rekruten erfolgt in der Zeit von drittehalb bis drei Monaten bei den Depots der Regimenter. Neben der infanteristischen Ausbildung hat jedes Bataillon alljährlich eine bestimmte Zahl von Leuten für zehn Wochen nach den Uebungslagern von Aldershot, Curragh oder Shorncliffe zu commandiren, wo sie im Reiten, in der Pferdepflege und der Bedienung des Revolvergeschützes ausgebildet werden, um im Kriegsfall zur Aufstellung der berittenen Infanterieformationen zu 150 Pferden und der Revolvergeschützabtheilungen zu zwei Geschützen Verwendung zu finden, die planmäßig einzelnen Truppenverbänden beigegeben werden. Gegenwärtig befindet sich je eine solche Compagnie in Aegypten und Natal.

Die Cavalerie besteht aus 31 Regimentern, unter denen sich drei Kürassier (Garde), zehn Dragoner (darunter sieben Garde), 13 Husaren und fünf Ulanenregimenter befinden. Von diesen sind zwei Regimenter nach Aegypten und Südafrika, neun nach Indien abcommandirt, haben aber Depots in Canterbury. Ausgeschlossen von der Verwendung im Ausland sind nur die sogen. fünf schweren Regimenter, drei Kürassier- und ein, bezw. zwei Dragonerregimenter. Beim Wechsel der im Ausland stehenden Regimenter tritt nur ein solcher der Offiziere und

Feldartillerie. Trompeter. Signal der Infanterie. Signal der Cavallerie. Reitende Artillerie (Carabiner). Jagdreiter (Parade). Bespannung der Feldartillerie.

Die Uniformirung der englischen Armee. Originalzeichnung von A. Wald.

Digitized by Google

Mannschaften ein, wogegen die Pferde in den bisherigen Verhältnissen bleiben. Die Stärke der Regimenter, die vier Schwadronen mit der Bezeichnung A, B, C, D haben, ist sehr verschieden und schwankt zwischen 430 bis 662 Mann mit nur 275 bis 410 Pferden. Die Regimentscommandeure sind Oberstlieutenants, die Schwadronscommandeure Majors und Hauptleute. Die erste Ausbildung zu Fuß und mit der Waffe erhalten die Rekruten in den Depots, den Reitunterricht durch den Reitlehrer der Regimenter, worauf nach acht bis zehn Monaten die Einstellung in die Schwadron erfolgt.

Das Regiment Royal Artillery zählt 21 Batterien reitender Artillerie zu sechs Geschützen nebst zwei Depotbatterien, erstere mit der Bezeichnung A bis V, außerdem 87 Batterien fahrender Artillerie zu sechs Geschützen (Nr. 1 bis 87) nebst vier Depotbatterien sowie zehn Gebirgsbatterien, von denen eine zugleich Depotbatterie ist, und 23 Garnison-Artilleriecompagnien mit neun Depotcompagnien. Von diesen befinden sich elf reitende, 42 fahrende, acht Gebirgsbatterien und 20 Garnisoncompagnien in Indien, eine fahrende und eine Gebirgsbatterie, neun Garnisoncompagnien in Aegypten und den Colonien. Die erste Ausbildung nimmt bei der Feldartillerie 130, bei der Garnisonartillerie 56 Tage in Anspruch.

Die Pionniere bilden, wie die Artillerie, ein geschlossenes Corps, „The Corps of Royal Engineers", das sich aus einem Feldbataillon mit einem Pionnierbataillon, zwei Feldparks, einem Depot, acht Feld-Pionniercompagnien und einem Pontondetachement nebst Depot, ferner einem Festungsbataillon zu 17 Festungs- und acht Depotcompagnien, einem Eisenbahnbataillon zu zwei Compagnien, einem Telegraphenbataillon, einem Vermessungsbataillon zu vier Compagnien und einem Seeminenlegerbataillon zu zwölf Compagnien, zusammen 57 Compagnien, zusammengesetzt, von denen 15 Compagnien in Indien stehen. Die erste Ausbildung erhalten die Rekruten beim Depot in Chatham, demnächst, während des ersten Dienstjahres, bei den dortigen Compagnien, worauf der Uebertritt zu ihren Compagnien stattfindet. Der Train zählt 38 Compagnien, die sämmtlich im Mutterland stationirt sind.

Die Reserve. Ihre Dienstzeit kann unter Umständen bis auf eine Gesammtdienstzeit von 21 Jahren verlängert werden, während deren jeder Mann eine tägliche Löhnung von etwa 50 Pf empfängt. Nach Ablauf der ersten anderthalb Jahre ihres Reserveverhältnisses können sie alljährlich zu Uebungen von 12 bis 20 Tagen herangezogen werden, wo sie neben obigen Competenzen noch die Löhnung des activen Standes empfangen.

Die Miliz und Milizreserve ergänzt sich durch freiwilligen Eintritt im Alter von 17 bis 45 Jahren auf die Zeit von sechs Jahren, nach deren Ablauf Verlängerungen von vier Jahren eintreten können. Die militärische Ausbildung erhält der Freiwillige in Zeit von 49 Tagen bei dem Depot des Territorialregiments, worauf er noch im ersten Dienstjahr einen vierzehntägigen Schießkursus und eine Uebung zu absolviren hat, deren Dauer vier Wochen nicht überschreiten soll. In den folgenden Jahren beschränken sich die Uebungen auf höchstens vier Wochen. Die Offiziere werden auf Vorschlag des Lordlieutenants der Grafschaft der grundbesitzenden Klasse entnommen und erst nachträglich auf ihre Befähigung geprüft.

Die Milizinfanterie zählt 123 Bataillone, 76 zu acht, die übrigen zu vier bis zwölf Compagnien. Die Sollstärke der Bataillone, die als dritte und vierte Bataillone mit den Linienbataillonen ihres Regimentsdistricts das Territorialregiment bilden, beträgt 23 Offiziere und 848 Mann.

Die Militärtillerie ist in 32 Corps eingetheilt und hat mit einer Gesammtzahl von 523 Offizieren und 17376 Mann im Kriegsfall zwei Feldbatterien und 194 Festungscompagnien aufzustellen.

Die Militärpionniere sind in zwei Festungscorps und zehn Seeminenlegerdivisionen formirt, die im Kriegsfall 14 Festungs- und Eisenbahncompagnien geben.

Die Milizreserve enthält Mannschaften im Alter von 19 bis 24 Jahren, die schon zwei Uebungen in der Miliz mitgemacht haben und gegen eine Jahreszulage sich für sechs Jahre oder die ganze Dauer ihrer Milizzeit bereit erklärt haben, im Kriegsfall in das stehende Heer eingestellt und mit diesem außer Landes verwandt zu werden. Sie werden zu achtwöchentlichen Uebungen herangezogen.

Die Freiwilligen umfassen alle Waffengattungen: Infanterie, berittene Infanterie, leichte Cavalerie, Artillerie, Pionniere und Seeminenleger. Die Infanterie zählt 212 sehr verschiedene, meist 800 bis 900 Mann starke Schützenbataillone und ein Radfahrerbataillon, die in 33 Brigaden von verschiedener Stärke formirt sind. Die berittene Infanterie zählt 530 Mann.

Die leichte Cavalerie soll 300 Köpfe stark sein, um im Kriegsfall für den Meldedienst Verwendung zu finden, ist aber niemals vollzählig.

Die Artillerie enthält Festungs- und Positionsartillerie, von denen die erstere 59 Compagnien, die letztere 33 bespannte Batterien formirt.

Der Eintritt ist jedem Engländer im Alter von 17 bis 50 Jahren gestattet. Die Ausbildung erfolgt durch von den Linienregimentern abcommandirte Offiziere und Unteroffiziere, wozu die Mannschaften im ersten und zweiten Jahre je 20 Tage, in den folgenden Jahren je neun Tage eingezogen werden dürfen.

Die Yeomanry ist in 20 Brigaden zu zwei bis drei Regimentern von je zwei bis vier Schwadronen und einer Kopfstärke der Regimenter von 300, bezw. 500 und 600 Mann formirt und hat eine Sollstärke von 11 700 Mann betragen, ein Fall, der niemals eintritt. Sie übt alljährlich an 14 Tagen, außerdem ein mal sechs Tage hintereinander.

Kriegsformationen. Da eine Friedenseintheilung in große Verbände nicht besteht, so sind solche seit einigen Jahren für den Kriegsfall wenigstens vorgesehen und hierfür drei Fälle berücksichtigt:

1. Die Landesvertheidigung (Home Defence). Es werden drei Armeecorps, jedes zu drei Divisionen, und außerdem vier Cavaleriebrigaden mit Hülfe der verfügbaren 107810 Mann des stehenden Heeres und von 70000 Mann der Auxiliary Forces aufgestellt, sodaß, unter Anrechnung eines Ausfalls von rund 50000 Mann, 170000 Mann Besatzungstruppen und 40000 Mann Reserven für besondere Zwecke, noch ein Ueberschuß von rund 107000 Mann verbleiben würde. Der bei weitem größte Theil aller dieser Truppen kann allerdings nur als minderwerthig bezeichnet werden.

2. Für auswärtige Kriege. Es werden zwei Armeecorps zu je drei Divisionen und einer Cavaleriedivision mit rund 77000 Mann, 20000 Pferden, 196 Geschützen aus Truppen des stehenden Heeres formirt.

3. Für auswärtige Expeditionen. Es wird ein Corps aller Waffen in Stärke einer starken Division zu rund 20000 Mann mit 7300 Pferden und 40 Geschützen aus Truppen des stehenden Heeres formirt, sie werden ein für allemal vom ersten Corps gestellt.

Dementsprechend sind die beiden ersten Armeecorps ganz aus Linientruppen zusammengesetzt, im dritten Corps diese letztern dagegen nur mit vier Bataillonen vertreten, der Rest Auxiliary Forces.

Die Uniformirung der Freiwilligencorps ist sehr verschieden, doch trägt die Mehrzahl den rothen, andere den grünen oder grauen Rock und die flache Mütze. Aehnlich verhält es sich mit der Yeomanry, wo der blaue Waffenrock vorherrscht, der rothe und der graue weniger vertreten sind.

Die Waffe der Infanterie und der Pionniere sind das mit Sabelbajonnet versehene Lee-Metford-Magazingewehr von 7,7 Mmtr. Kaliber mit rauchloser Munition (Cordite) und das Revolvergeschütz von demselben Kaliber. Dieses wird bei der Infanterie mit einem, bei der Cavalerie mit zwei Pferden bespannt und hat bei einer Feuergeschwindigkeit von 600 Schuß in der Minute eine Schußweite bis etwa 1800 Mtr.

Die Volunteers führen noch die Martini-Henry-Waffe.

Die Cavalerie hat den Säbel am Sattel befestigt, führt daneben aber noch den Martini-Metford-Carabiner im Futteral rechts am Sattel herunterhangend, die Ulanen und das erste Glied von vier Dragonerregimentern tragen die Bambuslanze mit Fahnchen, die reitende Infanterie das Infanteriegewehr in einem am Sattel befestigten Etui und den Cavalerieſäbel, alle Offiziere, Unteroffiziere und Trompeter den Revolver.

Die reitende Artillerie besitzt ein Traktgeschütz von 7,62 Cmtr. Kaliber, die Feldartillerie den 12 und 20-Pfünder, die Gebirgsartillerie ein 7-Pfünder-Stahlgeschütz, dazu sind ihre berittenen Mannschaften mit einem Revolver, jede Feldbatterie außerdem mit zwölf Martini-Henry-Carabinern ausgerüstet, doch führen die Fußmannschaften noch ein Säbelbajonnet an Stelle des Seitengewehrs. Die Festungsartillerie hat einen Carabiner mit Säbelbajonnet.

Der Dienst des englischen Soldaten ist allgemein ein sehr leichter, die Löhnung eine ungewöhnlich hohe, dazu die Unterkunft und Verpflegung die denkbar beste, dagegen die Disciplin eine sehr mangelhafte, wie Meutereien und zahlreiche grobe Insubordinationen, auch die Zahl der jährlichen Revolutionen wegen Trunkenheit und Zahlensucht, ferner die geringe Achtung beweisen, die der Soldat bei der Bevölkerung genießt. Hat der englische Soldat doch nur in wenigen öffentlichen Lokalen Zutritt. Hierfür muß vor allen Dingen die Art des Ersatzes verantwortlich gemacht werden, der der Truppe fast ausschließlich die schlechtern Elemente der Nation zuführt, aber auch die Art der militärischen Ausbildung, die vorzugsweise in der Hand der Drillmeister bei den Depots und der Regiments-Stallmeister liegt, sowie den Offizieren schließlich verhältnißmäßig geringen Einfluß einräumt.

Ein Urtheil über den taktischen Werth der englischen Armee, des stehenden Heeres wie der Auxiliary Forces, müssen wir uns versagen, doch wird der Leser aus dem Gesagten und aus den Zahlenangaben unschwer in der Lage sein, sich diese Frage selbst zu beantworten.

Die eingeborenen indischen Truppen in den Rahmen unserer heutigen Betrachtungen einzubeziehen, werden wir durch Mangel an Raum verhindert, behalten uns jedoch vor, das Versäumte nachzuholen.

N. v. K.

Der Ameisenigel (Echidna hystrix) im berliner Zoologischen Garten.
Nach dem Leben gezeichnet von Paul Neumann.

Der Ameisenigel im berliner Zoologischen Garten.

Wenn man mit dem Ausdruck Eierlegen denjenigen Akt bezeichnet, durch den ein Embryo oder dessen Anlage innerhalb der noch völlig unverletzten Eihülle aus dem mütterlichen Organismus eines Thiers ausgeschieden oder ausgestoßen wird, so haben wir, nach den vor elf Jahren gemachten überraschenden Entdeckungen Wilhelm Haacke's und Caldwell's und nach den Beobachtungen Bennet's und v. Lendenfeld's, den Ornithorhynchus und die Echidna zweifellos als eierlegende Säugethiere anzusprechen. Die Heimat dieser beiden Vertreter einer besondern Ordnung ist Australien, Neuguinea und Tasmanien, ein Gebiet also, dessen Fauna auf einer frühern Entwicklungsstufe stehen geblieben zu sein scheint. Während nun das Schnabelthier*) bisher nur in todten, conservirten Exemplaren zu uns gelangt ist, glückte es mehrmals, den Ameisenigel lebend nach Europa zu bringen. So besitzt der berliner Zoologische Garten jetzt einen solchen stachelbewehrten Nachtwandler, der von der bekannten Firma Reiche in Alfeld importirt wurde. Die braunschwarze Farbe unserer Echidna erhält durch die nur an der Spitze dunkeln, das Haarkleid überragenden Stacheln eine gelblichweiße Beimischung; die Größe des Thiers entspricht etwa derjenigen einer starken Hauskatze. Am meisten in die Augen fällt die dünne röhrenförmige Schnauze. Wird die sehr langwurmähnliche Zunge in einen Ameisenhaufen gestreckt, so ist sie bald über und über mit den krabbelnden Insecten bedeckt, die sie alsdann in das völlig zahnlose Maul befördert; auch beim Trinken wirkt sie schlappend mit.

In der Gefangenschaft setzt man dem schweigsamen, nächtlichen Australier sein zermahlenes Hammelfleisch mit Eigelb vor, eine Kost, die ihm gut zu bekommen scheint; er nimmt sie ohne Zögern, außer „wenn er sich geärgert hat", sagt sein Wärter, „dann rührt er ein paar Tage lang kein Futter an". Das geschah beispielsweise, als man ihm zwecks photographischer Aufnahmen aus seinem Käfig herausgeholt hatte. In Gegensatz zu dem schon durch die Schwanzbildung als „Wasserfreund" gekennzeichneten Schnabelthier bewohnt die Echidna bekanntlich trockenere Oertlichkeiten, wo sie — ein Meister im Graben

*) Ornithorhynchus — Schnabelthier, engl. duck-bill — Entenschnabel.

— unter Steinblöcken und Bäumen zwischen Höhlungslage anlegt. Zur Zeit der Fortpflanzung bildet sich am Bauch des Weibchens eine warzenartige oder Tasche, in der das befruchtete, nämlich zu Boden gefallene Ei und später das ausgebildete Junge getragen wird. Die Männchen der Monotremen haben den Sporn an den Füßen einen giftigen, thierischen Stoff absondernden Stachel, der aber nicht als Waffe gebraucht wird. Weibliche Monotremen haben eine gewisse Verwandtschaft mit den Beutelthieren, besitzen Beutelknochen und Beutelknochen, aber keine Beutel. Ihre Jungen werden nackt geboren und haben keine Zitzen, sondern saugen an Drüsenfeldern, die sich in einer Vertiefung des Bauches befinden. Die Monotremen sind auf Australien und Neuguinea beschränkt.

Dr. J. Müller-Ebermalde.

Bibliotheks-, Bücher- und Kunstauctionen.

— Zur Versteigerung gelangen durch J. M. Heberle (H. Lempertz' Erben) in Köln vom 17. bis 24. März die 953 Nummern umfassende Bibliothek des Herrn Prof. Dr. Wilhelm Neuss in Bonn, ferner die Bibliothek des Herrn Paul Hendels in Solingen sowie vom 26. bis 28. März die zur Nachlaß-Masse Friedrich Brockhaus' in Köln und J. G. Cotta's in Berlin gehörende Sammlung von Gemälden, Kupferstichen und Kunstgegenständen.

— Die rühmlich bekannte Kunstsammlung des Dr. Carl Carp kommt am 30. März in Wien durch die Kunsthandlung Arnold Schiendorf unter den Hammer. Der Katalog der Auktion enthält 111 antike Gemälde, meist der niederländischen und deutschen Schule vom 15. bis zum 19. Jahrhundert an. Außerdem enthält die Sammlung eine Reihe vorzüglicher Porzellanen- und Fayencebilder verschiedener Art, ferner eine prächtige Bronze-Reiterstatuette.

— Die Versteigerung des verstorbenen Alexander Dumas wurde in der ersten Märzwoche in der Galerie von Georges Petit in Paris vorgenommen. Am ersten Auktionstag wurden für 20 Stück 177 870 Frs. erzielt. Mehrere Bilder erreichten die Preise mit Berücksichtigung des verhältnißmäßig kleinen Formats. Die Versteigerung des 13. März brachte 181 720 Frs. Die höchsten Preise erzielte das prachtvolle Gemälde des Dumas'schen Werkes „Antonie Clairvoux“, das mit 200 Photographien der Originalzeichnungen Meissonier illustrirt wurde, mit 20 000 Frs.

— Bei der Versteigerung der Gemäldesammlung des verstorbenen Baillon Schaus in Brüssel wurden unter anderen bezahlt: Meissonier's „Kartenleser“ mit zwei Pferden, Meissonier's „Reiter“ mit zwei Pferden, M. Lilien „Sonnenuntergang“ mit 14 000 Frs., Verboeckhoven „Portrait eines Admirals“ mit 10 000 Frs. u. s. w.

— Der Antiquariatskatalog Nr. 372 von Rud. Haupt in Halle a. S. enthält 3000 Bände, die sich auf die Geschichte des Dreißigjährigen Krieges und der Kriege in Europa in 18. Jahrhundert überhaupt beziehen und aus der von dem verstorbenen Prof. Dr. Opel hinterlassenen Bibliothek stammen.

— Der Katalog Nr. 89 von J. Gerard Müller (Mueller) Buchhandlung und Antiquariat) in Halle a. S. enthält 800 Bände, die sich auf die Geschichte des Dreißigjährigen Krieges und der Kriege in Europa in 18. Jahrhundert überhaupt beziehen und aus der von dem verstorbenen Prof. Dr. Opel hinterlassenen Bibliothek stammen.

Schach.

Aufgabe № 2751.

Weiß hat in vier Zügen matt.
Von Karl Pater in Wien.

Schwarz.

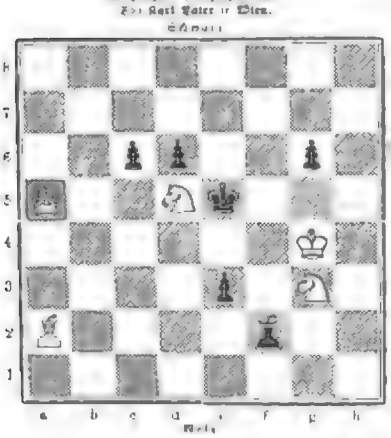

Weiß.

Zwischen Portland und Australien ist ein neues Kabel Glasgow-Adelaide vollendet worden. Es besteht aus einem Landkabel zwischen Adelaide und Eucla, dann weiter unter Wasser bis Albany, Westaustralien, und von dort zu Lande, Kabel und Wasser bis Perth, Fremantle, Albany, Esperance, Eucla und Adelaide. Es ist 2000 Seemeilen lang und wurde von der Telegraph Construction and Maintenance Company in London gelegt. Die Kosten betrugen 1 000 000 Mk. Die Regierungen von Südaustralien und Westaustralien haben sich in die Kosten getheilt.

Der Gesellschaft in Hannover ist die Errichtung einer Zweigniederlassung in Berlin unter der Firma „Hannoversche Bank, Filiale Berlin“ genehmigt worden.

Der Verein Berliner Kaufleute und Industrieller hat in seiner Generalversammlung vom 17. d. M. den Vorstand wiedergewählt. Derselbe besteht aus den Herren Commerzienrath Dr. Friedrich, Commerzienrath Dr. Schwabach, Commerzienrath Dr. Schwartzkopff, Commerzienrath Dr. Wagner, Commerzienrath Dr. Wolff, Commerzienrath Dr. Wolfram, Geheimer Commerzienrath Dr. Wolfram, Geheimer Commerzienrath Dr. Wolfram, Geheimer

Schlagschatten. Nach einem Gemälde von E. Friant.

Klimmzügen widerlegt. Zum Schluß richtet der Verfasser einen Appell an das deutsche Volk, die lächerlich von Mißerfolgsbanausen und übelm Willen gegen die Olympischen Spiele erregte feindliche Stimmung einer ruhigen und sachlichen Betrachtung weichen zu lassen.

— Die Internationale Ausstellung für körperliche Erziehung, Gesundheitspflege und Sport (Gruppe VIII.) in Innsbruck (Universitätsstraße 8) erläßt einen Aufruf an Jäger, Angler und Freunde der Jagd und Fischerei, sich an der Ausstellung durch Uebersendung von Waffen, Jagdtrophäen, Betriebsmitteln, Schriften u. s. w. zu betheiligen und alles an genannte Adresse abzusenden. Die Ausstellung, die unter dem Protectorat des Erzherzogs Ferdinand Karl steht, dauert vom Mai bis zum October.

— Nach Spitzbergen wird ein Jagdausflug vom 15. Mai ab, etwa 21 Tage dauernd, stattfinden. Die Zahl der Theilnehmer ist nicht groß, wird aber nur aus wetterfesten Jägern bestehen. Die Fahrt bis Spitzbergen findet auf einem Postdampfer von Bergen in Norwegen statt. Nähere Auskunft ertheilt Bennet's Touristenbureau in Bergen.

— Die Klasseneintheilung der Internationalen Hunde-Ausstellung in Berlin-Treptow am 29., 30. und 31. Mai 1896 umfaßt 20 Ober- und Unterklassen. Die vollständigen Ausstellungsbedingungen u. s. w. versendet kostenfrei und portofrei die Geschäftsstelle Berlin W 57, Stemmlerstraße 53.

Digitized by Google

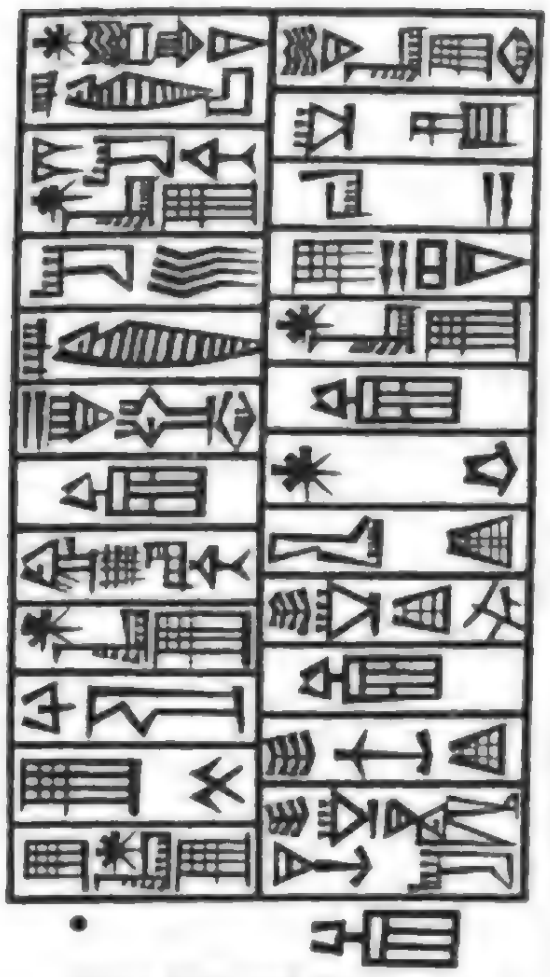

Die älteste semitische Inschrift (etwa 3800 v. Chr.).

Die babylonische Expedition der Universität von Pennsylvanien.

Auf mehr als einem Gebiet erfolgreicher Forschung haben sich Vertreter der jugendlichen amerikanischen Hochschulen bereits schätzbare Verdienste um die Wissenschaft erworben. Des unlängst verstorbenen Professors Whitney Arbeiten über Sprache und

Assyrischer Barkenkahn mit Fischerbooten der Araber.

Literatur der alten Inder, vor allem seine ebenso gründliche wie klar und präzis gehaltene „Sanskrit-Grammatik", sowie Lanman in Harvard über ähnliche Arbeiten und Funde auf indischen Universitäten vielbesuchte Werke. Ebenso gelten Edward Robinson's vor nahezu fünfzig Jahren begonnene Untersuchungen auf dem Gebiet der physischen, historischen und topographischen Geographie Syriens und Palästinas, denen schon A. Ritter seinerzeit hohe Anerkennung zollte, noch heute als eine Fundgrube wertvollen Quellenmaterials. In jüngerer Zeit sind es besonders die semitischen Sprachen, obenan Hebräisch und Assyrisch, die in der Neuen Welt einen fruchtbaren Boden gefunden haben. Und wenn es wahr ist, daß der Fortschritt der Assyriologie und die Bedeutsamkeit keilschriftlicher Funde ebenso sehr durch die systematische Bloßlegung der zahlreichen Ruinenstätten und das Zugänglichmachen neuen Materials als durch die wissenschaftliche Bearbeitung und Herausgabe des der Erde Abgerungenen bedingt sind, so hat in den letzten Jahren in hervorragender Weise gerade eine amerikanische Universität die Gelehrtenwelt zu Dank verpflichtet, indem sie sich mit Eifer der Aufgabe widmete, die greifbaren Zeugnisse mit Tigris schlummernden Zeugen einer untergegangenen Kultur ihrem wiedergefundenen Grab zu entreißen und die Ergebnisse ihrer Forschungen in den Dienst der Wissenschaft zu stellen.

Im Sommer des Jahres 1888 entsandte die Staatsuniversität von Pennsylvanien in Philadelphia die erste trefflich ausgerüstete Expedition in die nördliche Hälfte der babylonischen Tiefebene, um eine gründliche Untersuchung der ausgedehnten Trümmerhügel von Nippur, heute Niffer, oder richtiger Nuffar, am östlichen Rand der langgestreckten Affadi-Sümpfe sowie erschöpfende Ausgrabungsarbeiten auf denselben vorzunehmen. Mit der Leitung dieser Expedition wurden die beiden Professoren Dr. Peters und Dr. Hilprecht, ein deutscher Gelehrter, der zwei Jahre zuvor von Erlangen auf den neubegründeten Lehrstuhl der Assyriologie und vergleichenden semitischen Philologie an genannter Universität berufen war, als Assyriolog und Archäolog betraut. Der frühere Lehrer am Robert College in Konstantinopel, H. V. Hilprecht, der sich bereits bei den amerikanischen Ausgrabungen in Assos bewährt

Drei Stadtorte des Tell-Loh mit Ruinen in Babylonien. a ca. 3000 v. Chr. — b, d ca. 1300 v. Chr. — c, e ca. 650 v. Chr.

Babylonische Ausgrabungen der amerikanischen Expedition der Universität von Pennsylvanien. Nach photographischen Aufnahmen.

hatte, übernahm das Amt eines Geschützführers, Photographen und Photographen. Ein Architekt, Mr. Fisher, ein zweiter Assyriolog, Dr. Harper, ein Dragoman und ein türkischer Commissär vervollständigten das Corps der Expedition.

Nach einem beschwerlichen Ritt durch die wüste arabische Wüste, den Euphrat entlang, erreichte die Expedition Mitte Januar 1889 Bagdad. Die von Babylon etwa 1000 v. Chr., im Norden seines Reiches angelegte Burg, erhalten in den imposanten Trümmern von Akkarkuf, und die Ruinenbauten Nebukadnezar's (605 bis 562 v. Chr.), dem eigentlichen Bagdad gegenüber, am rechten Ufer des Tigris, wurden untersucht; dann ging's über Abu-Habbah weiter nach Babylon und Borsippa. Den Rand der Steppe entlang rückte man langsam vorwärts. Immer deutlicher trat die gewaltige Trümmermasse von Birs-Nimrud, überragt von den Resten des einstmaligen Bel-Tempels, am klaren Horizont hervor. Unter dem heftigen Jammern der Karawane, aber begleitet von dem Waffenklang und Kampfgeschrei unruhiger Anezi-Krieger, besetzte man einen Hügelrücken im Centrum der mächtigen Ruinen und schlug alsbald ein persisches Lager auf.

Mit einer Hand voll geschulter Araber und Hillah nahmen die Ausgrabungen ihren Anfang. Das ganze Trümmerfeld mit seiner Umgebung mit den noch sichtbaren Theilen der alten Stadtmauern Imgur-Marduk und Nemiti-Marduk wurden trigonometrisch aufgenommen, Laufgräben und Versuchsschächte nach wissenschaftlichen Principien in die Hügel getrieben und ein umfassender Operationsplan entworfen. Mit Takt und Geduld wurden die aufgeregten Gemüther der umwohnenden Stämme beruhigt, indem man Glieder der einflußreichsten Unterabtheilungen der etwa 4000 Krieger zählenden Anezi in den Dienst der Expedition stellte und dadurch neue Hülfsquellen der Bevölkerung eröffnete. So stieg die Zahl der ausgrabenden Araber allmählich bis auf 400. Während die eine Abtheilung in den Versuchsgräben arbeitete und die zweite die Menge literarischer Urkunden aus dem bald blosgelegten Archiv zu bergen sich bemühte, wurde mit besonderem Fleiß die systematische Durchforschung der gewaltigen Tempelruine betrieben. Der Erfolg war ein allseitig befriedigender, und mehrere tausend werthvolle Keilschrifttexte waren binnen wenigen Monaten in Sicherheit gebracht. Das geschäftige Leben und Treiben, das auch in den Straßen der Stadt und im Bereiche des Tempels an den mit Palmenhainen umrahmten Ufern des Euphrat pulsirte, entrollte sich immer klarer vor den Augen der fremden Forscher. Entdeckungen als die erste Campagne und mit Erfolgen gleichermaßen überschwemmt, konnte man der zweiten schwerlich

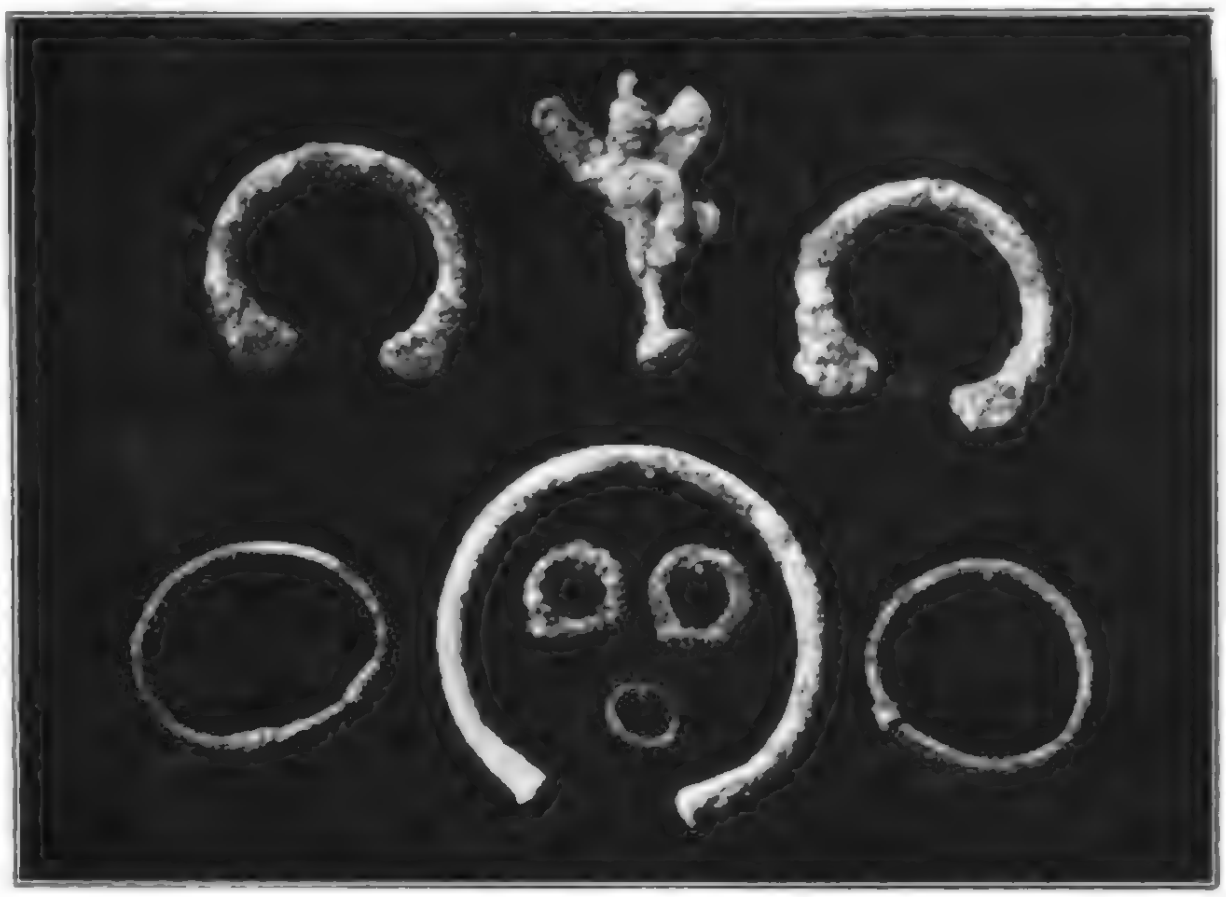

Terrassenbau aus der Ruine

Thongefäße, Gefäß- und Glasflaschen aus dem alten Babylon (3000 bis 600 v. Chr.)

Babylonische Ausgrabungen der amerikanischen Expedition der Universität von Pennsylvanien. Nach photographischen Aufnahmen.

Man mußte daran denken, die erste Campagne zu schließen. Die Hitze und das Ungeziefer in der Nähe stagnirender Gewässer machten fast unerträglich. Dann gingen die Geräthe der Expedition auf die Reise. Indem erfolgte der Schluß der Saison plötzlicher, als man gewünscht oder erwartet hatte. Gelegentlich eines Zusammenstoßes der Araber, bei dem es besonders auf die Pferde der Expedition abgesehen war, kam es zum nächtlichen Schießgefecht. Es folgten Tage und mehr noch Nächte voll aufregender Scenen, deren Lebens nicht mehr sicher, [illegible] und den Gräben in das Lager.

Eben stand der Sonnenschein am Morgen des Grünen Donnerstags die ganze Expedition bereit, um den Hügel für den Sommer zu räumen und nach Hillah sich durchzuschlagen, als durch den Verrath des mächtigen und halbsässigen Akeir-Scheichs Mukteir heimlich die Araber das Lager in Brand steckte und binnen fünf Minuten die sämmtlichen Strohdächer in Asche legte. Die Hälfte der Pferde kam in den Flammen um, mehrere Waffen und Geräthe sammt einer sehr beträchtlichen Summe Geldes fielen in die Hände der plündernden Araber. Aber alle Antwortnoten ohne Ausnahme wurden gerettet; und in geeigneter Weise sorgte für die Expedition in zwei Abtheilungen, die einen zu Pferde über Sichel Anezi und Tuwaniech, die anderen auf zwei Booten über die Flüsse zum Tagbarah nach Hillah zurück, wo der Pascha von Bagdad bereits persönlich erschienen war und Maßregeln getroffen hatte, um die Betrügereien vollständig mit Waffengewalt zu entwirren.

Dank der Prämien, die der Sultan dem wissenschaftlichen Unternehmen zutheil werden ließ, und dank der Unterstützung des verdienten Generaldirectors des kaiserlichen Antiquitäten-Museums in Konstantinopel, Hamdy Bey, konnten die Ausgrabungen schon im Herbst desselben Jahres mit erneuter Energie wiederaufgenommen werden. Da die Sammlung des Museums und die inzwischen veröffentlichten Publicationen der keilschriftlichen Funde eine ganze Bibliothek repräsentirten, [illegible] der Tempel, des Palastes und der Festungen, bedeckt von einem Netz, allein noch [illegible]

Die Arbeiten begannen aufs neue, und man gelangte in die Gewölbe und Hallen der gewaltigen Trümmermassen immer tiefer hinab. Gewölbe von Ziegeln, Thorbögen und Thürmen wurden freigelegt, die Reste zusammengenieteter Bronze mit den Inschrift einer ganzen Bibliothek von Thontafeln, die Scherben zahlloser Gefäße, Lampen und Trinkgefäße, bedeckt von einem Netz, allem nach [illegible]

Je tiefer die Arbeiten vordrangen, und man gelangte in die Gewölbe und Hallen der gewaltigen Trümmermassen immer tiefer hinab. Gewölbe von Ziegeln, Thorbögen und Thürmen wurden freigelegt, die Reste zusammengenieteter Bronze mit den Inschrift einer ganzen Bibliothek von Thontafeln, die Scherben zahlloser Gefäße, Lampen und Trinkgefäße, bedeckt von einem Netz, allem nach [illegible]

[illegible] ich ein, den Bund meines Lebens abmache ich fest." Da gab [illegible] Bruder seines Vaters, der ältere Sargon, der ein [illegible] [illegible] [illegible]

Aufdeckung des Sanitätsbaues um 3000 v. Chr. eine weitere Aenderung erfahren müssen. Von besonderem Werth sind an 150 Fragmente von beschriebenen Cylinderziegeln und Backsteine, die den durch Fälle bekannt gewordenen Palast Asarhaddons und neues Licht für die schwierige Chronologie versprechen.

Jeder, der die Ausgrabungen von Delos studirt hat, weiß, wie unsägliche Mühe dieser daran gewandt hat, auch nur einen der an der Luft schnell zerbröckelnden Thonsärge für das Britische Museum zu retten. Dank einer neuen Erfindung von Hamme werden bereits neun Thonsärge aus den Gräbern von Russin wohlerhalten in das türkische Museum von Konstantinopel gebracht, und 25 weitere haben bereits das Nekropolenfeld verlassen. Unter der großen Anzahl von Ziegeln und Ziegelcylindern, wie sie die Babylonier im gewöhnlichen Leben zu brauchen pflegten, befinden sich solche aus allen Jahrhunderten über Geschichte und mehrere von Königen und Statthaltern. Zweihundert eingeschriebene aramäische, hebräische und mandäische Schalen gestatten uns einen willkommenen Einblick in das babylonische Zauberwesen, das der religiösen Anschauungen der nachbiblischen jüdischen Literatur nicht unerheblich beeinflußte. Tausende von emaillirten und einfachen Thermalen aller Art, Spielsachen, Waffen, Gerüthe, Gold-, Silber-, Schmuck-, Siegelgegenstände, Bronze- und Eisenwerke, dazu eine Sammlung menschlicher Schädel, mit deren Hülfe die ethnographische Zugehörigkeit der verschiedenen Bevölkerung Babyloniens wird sicherer bestimmt werden können, und vieles andere umfaßt die reichhaltige und einzigartige Sammlung aus Nippur.

Eben jetzt stellt sich diese erste amerikanische Expedition hinsichtlich der Wichtigkeit ihrer Resultate den bedeutendsten englischen und französischen ebenbürtig an die Seite. In der systematischen Weise und Genauigkeit, mit der man unermüdlich die Mauerreste der Gebäude freilegte, untersuchte, zeichnete und einheitlich zu verstehen sich bemühte, ist sie allen früheren babylonischen Expeditionen entschieden überlegen. Wenn es einst der Universität von Pennsylvanien gelungen wird, ihre große Aufgabe in Nippur zu vollenden, wird ihr das Verdienst gebühren, einen der gewaltigsten Trümmerhügel der mesopotamischen Ebene, das bedeutendste Heiligthum dieses uralten Culturlandes und damit zugleich den ersten babylonischen Stufentempel entdeckend durchforscht und seine Constructionen und innere Einrichtung sammt vielen hochinteressanten tausendjährigen Geschenke ermittelt zu haben.

Polytechnische Mittheilungen.

Elektrische Heizapparate. — Auf der Weltausstellung in Chicago waren eine ansehnliche und sehr lehrreiche elektrische Heizungsanlage, ausgeführt von der Chicago Edison Co., und noch eine kleinere, die nach der Ausstellung in das Museum der Columbian University übergeführt wurde, in Betrieb. Die nach der Ausstellung nur als Erzeugerin von Licht und Kraft betrachtet hatte, in der Ausstellung selbst aber Heizungsanlagen ausgeführt hatte, in welcher Dampf von hoher Spannung und mit Vergiftungsgefahr ausgeschlossen war, wurde jene bald als die vorzüglichste anerkannt und allem präsentirt, was bisher auf dem Gebiete der elektrischen Heizung geleistet worden war. Von besonderer Bedeutung ist, daß bei den einzelnen Anwendungen der Einrichtung zur Heizerzeugung gewonnenen neuen Gesichtspunkte nicht unerheblichen Nutzen, sondern die Erfindung eines Ingenieurs, F. Schreiber Jones in Kennebunk bei Bregenz, war Jedermann hat aus der Firma Paul Esch in Stuttgart, Rotebühlstraße 142, die Fabrikation und den Vertrieb der immer mehr verbreiteten elektrischen Apparate (Patent Schreiber Jones) für Koch-, Heiz- und ähnliche Zwecke aufgenommen, und die von ihr bereits ausgeführten Anlagen lassen hoffen, daß die Elektrizität bald auch als Heizkraft Verwendung und in ausgedehntestem Maße als solcher benutzt werden wird. Die elektrische Heizung hat vor allen andern Heizmethoden ganz wesentliche Vorzüge. Bei den elektrischen Apparaten ist mit der größten Reinlichkeit im Betrieb, einfachsten Bedienung und genauesten Regulirbarkeit die vollkommenste Ausnutzung der vorhandenen Kraft verbunden. Auch die vielfach bestehende Meinung, es sei gefährlich, um elektrischen Heizapparate anzugehen, ist eine nicht gerechtfertigte, denn einmal sind die elektrischen Verbindungen derart solide, daß es unmöglich ist, mit dem Strom in Berührung zu kommen, und dann hätte selbst ein solcher Fall bei der geringen Spannung, mit der die Apparate betrieben werden, nichts zu bedeuten. Aus der Fülle der elektrischen Heizapparate, die von in Bau und vorliegenden Preisbuch der obengenannten Firma verzeichnet finden, seien nur die hier durch Abbildungen näher veranschaulichten herausgegriffen. Fig. 1 und 2 stellen einen elektrischen Theekessel und eine elektrische Kaffeemaschine dar, die in keinem Hause, das über Elektrizität verfügt, fehlen sollten. Der Kessel wird in zwei verschiedenen Ausführungen geliefert, entweder ist der Heizkörper unter mit dem Kessel verbunden, oder der elektrische Theil ist abnehmbar und kann alsdann als selbstständiger Kocher benutzt werden. Im ersteren Falle geht die Erhitzung schneller (in etwa 15 Minuten) vor sich, bei der anderen Ausführung tritt der Siedepunkt etwas später (in etwa 25 Minuten) ein. Ein Kessel der ersten Art kostet 56 ℳ 50 ₰, der zweiten 61 ℳ, jeder hält 1½ Liter. Der Preis des Heizkörpers zum Kessel, das einzige, wie bereits erwähnt ist, beträgt 7 ℳ 50 ₰. Die

Fig. 3. Elektrischer Heizkörperapparat.

Fig. 4 abgebildete elektrische Koch- und Tauch-Theeerwärmer unterrichten, der vor allem den Vorzug hat, ganz geruchlos und ungefährlich zu sein, was von den Apparaten mit Spiritus- oder Gasheizung nicht mal gesagt werden kann. Mittels dieses sehr bequemen und praktischen elektrischen Apparates kann man Trinkwasser in drei Minuten bis zur Genußtrinkfertigkeit erwärmen. Der Koch- und Tauch-Theeerwärmer ist in drei verschiedenen Größen (18, 17, und 10 Cmtr. lang) gebräuchlich, vermöge aber in Schweiz mit Gold zu haben. Sein Preis schwankt zwischen 25 und 50 ℳ. Fig. 5 endlich veranschaulicht einen elektrischen Cigarrenanzünder, der im Gegensatz zu den bisher ausgeführten derartigen Apparaten Glühdraht und Verschlußmetall in einer und derselben Ebene anordnet und dadurch an der Stelle, wo ein Funkenstrom entsteht, im Augenblick Dampfentwickelung, d. h. Funken vermeidet und dadurch der unangenehmen Einflüsse gestaltet. Das Heizkörperchen ist leicht auswechselbar. Der Preis des elektrischen Cigarrenanzünders beträgt 25 ℳ. Die Zahl der mittels Elektrizität betriebenen Apparate ist eine große; sie seien z. B. noch: elektrische Kocher, Sieder, Warmplatten, Pfannen und Kasserolen, Kaffeemaschinen, Bratöfen, Herde, Back- und Brattöpfe, Glimmeröfen, ferner auch elektrische Bügeleisen, Löthkolben u. dergl. mehr.

Amphibolin-Anstrichfarbe. — Eine neue Anstrichfarbe, die gegenüber den alten Leim- und Kalkanstrichen ganz wesentliche Vorzüge hat, wird von der Emiliahütte Amphibolinwerken der Ad. Hermann in Saalhausen bei Oberhausen unter der Bezeichnung Amphibolin-Anstrichfarbe in den Handel gebracht. Die Anstrichfarbe wird in verschiedener Nuancirung, der Art, daß sie Oberflächen, Mauerwerk, Holz, Eisen, Zink, Glas, Holz, Papier u. s. w. Die neue Farbe bildet eine Mittelstufe zwischen guter Leimfarbe und dem erheblich theureren Oelanstrich und eignet sich vorzüglich als Untergrund für Tapezieren und Marmoriren mit Temperafarben. Ein Anstrich genügt, um auf rauhem Untergrund 8 bis 10 Quadratmeter zu decken. Hauptsächlich für Innendecoration ist die Amphibolinfarbe ein vorzüglicher Ersatz, sie wird in Farbenfabriken und in einem weiblichen Ton geliefert, Abtönungen lassen sich auch nur in beliebigen Farbennuancen, durch einen Zusatz von Farbstoffen sowie Mineralfarben herstellen. Der Anstrich ist geruchlos, trocknet sehr schnell und haftet so fest, daß gewöhnliche Verunreinigungen, die nicht schon ihrer Natur nach in den Anstrich hineindringen und sich darauf festsetzen, einfach mit kaltem Wasser und reinen Lappen entfernt werden können. Die Verschiedenheit der Anstrichfarbe ist schon von verschiedenen Behörden, Malereiungen u. s. w. lobend anerkannt worden. Der Generalvertreter der Emiliahütte Amphibolinwerke von Ad. Hermann, J. Lurd in Hamburg, hält sich Vereinen und festigen Interessenten gerne zur Verfügung, um in Vorträgen die augenscheinlichen Vorzüge der Amphibolin-Anstrichfarbe zu erweisen.

Händewaschzeug. — Als eine, namentlich für die Reise empfehlenswerthe Neuheit darf das von der Firma W. Hofmann in Leipzig, Nicolai 17, zusammengestellte nützliche Händewaschzeug bezeichnet werden. In kleinem Carton finden wir ein Fläschchen parfümirten Kaliseife, ein Stückchen Seifenpapier sowie ein Trockentuch, völlig ausreichend, um dasselbe ganz unabhängig von Ort und Zeit, ohne [illegible] zu können. Das Zeugchen besteht [illegible] Ausdünstung gegen Quecksilber, [illegible] aus so dünn wie wunderbarerweise, daß bereits eine große Anzahl [illegible] Apparate mit Zeitschriften — es sind deren gegen 70, in den [illegible] Dresden, Breslau, Erfurt, Nordenh. Münster i. W. und Hessen S — ausgestellt worden sind, wurde damit doch dem Referenten die vom sanitären wie ästhetischen Standpunkt aus nicht zu unterschätzende Annehmlichkeit geboten, Schutzunterlage eigener Seife und eines eigenen Trockentuches zu benutzen.

Rahmenschoner. — Bei dem Abnehmen der Bilder, besonders solcher, die ein größeres Gewicht haben, wird der Nahmen nicht selten durch Anstoßen gegen den Nagel oder halten

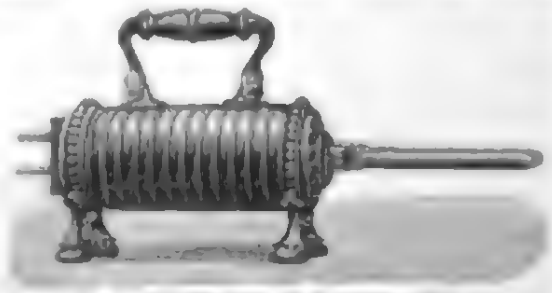

Fig. 4. Elektrischer Koch- und Tauch-Theeerwärmer.

verletzt. Gegen derartige Beschädigungen soll ein von [illegible] construirter, gepolsterter Rahmenschoner schützen. Der kleine Schutzapparat besteht in einem mäßig gebogenen Blech, dessen eines Ende [illegible] ist. Die beiden Schenkel [illegible] des Rahmens zu beiden Seiten der zum Aufhängen des Bildes dienenden Oese befestigt wird, während der andere Schenkel auf einem Abstand (etwa 1 bis 1½ Mmtr.) über den oberen Rand des Rahmens faßt und eine Beschädigung des Holzes beim Einsetzen des Bildes verhindert.

Stellbarer Bierwärmer. — Beim Gebrauch eines Bierwärmers hat man es stets als Uebelstand empfunden, daß durch das obenstehende Bier Licht und Flamme behindert werden. Ein neuer, von Hermann Jaquet in Lyon hergestellter, patentirter Bierwärmer

Fig. 5. Elektrischer Cigarrenanzünder.

[illegible] Bierwärmer besitzt diesen Uebelstand dadurch, daß an der Heizvorrichtung ein [illegible] Rohr aufgeschraubt ist, auf das der Bierkrug gestellt werden kann. Der Preis eines solchen Bierwärmers beträgt 2 ℳ.

Himmelserscheinungen.

Astronomischer Kalender.

1896	Sternzeit für mittlere Mitternacht	Zeitgleichung	Mittlere Zeit des Durchgangs durch den Meridian	Abweichung	Halbmesser	Aufgang	Untergang
März	h m s	m s	m s	° ′	′	h m	h m
22.	0 1 40	12 6 48	+ 6 48	+ 0 28	59	+ 4 36	2 53 N.
23.	0 5 41	12 6 30	6 30	0 51	116	3 54	3 39
24.	0 9 41	12 6 12	6 12	1 13	119	2 46	4 4
25.	0 13 37	12 5 53	5 53	1 36	128	1 39	4 31
26.	0 17 34	12 5 35	5 35	1 58	142	+ 0 32	4 54
27.	0 21 30	12 5 16	5 16	+ 2 12	162	− 0 46	5 7
28.	0 25 27	12 4 58	+ 4 58	− 0 56	177	− 2 7	5 22

Sonne: Grade Aufsteigung 6° 50′ jährliche Abweichung 5° 7′ Ost. Sternzeit 6 Uhr 4 Min., Sternuntergang 6 Uhr 31 Min. (am 30.). Mond: Letzte Viertel den 23. nachmittags 9 Uhr 57 Min.

Sichtbarkeit der Planeten.

Mercur geht etwas über ½ Stunde vor der Sonne auf. — Venus (339° gerade Aufsteigung, 9° südliche Abweichung), recht hoch im Sternbild des Widders stehend, geht in der Morgendämmerung etwa 2½ vor 6 Uhr auf und ist entsprechend nur noch kurze Zeit zu sehen. — Mars 319° gerade Aufsteigung, 17° südliche Abweichung, rechtläufig im Sternbild des Steinbocks, ist früh von 4 Uhr an wieder am Südoststernhimmel aufzufinden. — Jupiter (121° gerade Aufsteigung, 21° nördliche Abweichung, im Sternbild des Krebses stehend am Südhimmel, wird am 24. rechtläufig und ist von der Abenddämmerung an die Nacht hindurch zu beobachten; abends 9 Uhr hat er seinen höchsten Stand. Verfinsterungen der Jupitermonde des ersten Trabanten am 26. nachts 10 Uhr 18 Min., des zweiten Trabanten am 24. früh 1 Uhr 30 Min., des dritten am 27. früh von 1 Uhr 4 Min. bis 4 Uhr 30 Min. — Saturn (220° gerade Aufsteigung, 15° südliche Abweichung, rückläufig im Sternbild der Wage, erscheint nachts 10½ Uhr über dem Horizonte und erreicht seinen höchsten Stand am Südhimmel kurz 3 Uhr. — Uranus (223° gerade Aufsteigung, 15½° südliche Abweichung, rechtläufig im Sternbild der Wage, geht nachts 11 Uhr auf.

Der Mond ist in Conjunction mit dem Stern 2 Größe β Löwe am 21. nachmittags 4 Uhr, mit Jupiter am 24. mittags 12 Uhr, mit dem Stern 1. Größe α Löwe (Regulus) am 31. nachmittags 2 Uhr.

Komet.

Observatorbesitzer Palisa in Tor-es-Salaam (Deutsch-Ostafrika) schrieb am 27. December 1895 an die hiesige Sternwarte, daß er am 21. December abends 8 Uhr 40 Min. Ortszeit mehrere 30° westlich von der Stelle des Sonnenuntergangs den Kopf eines glänzenden Kometen gesehen habe. Angaben darüber in der hellen Dämmerung fand, schien er an Glanz dem im Südosten stehenden Sternbild Orion gleich. Der Schweif von einem halben Grad Länge war schon in einem kleinen Fernrohr als auch mit bloßem Auge deutlich erkennbar. Stellung des Kometen am 21. nach ganz roher Schätzung 30° gerade Aufsteigung, 30° südliche Abweichung. Am 22. bedeckte Dunkel, am 23. Komet nicht mehr sichtbar. Untergang am 21. etwa 7 Uhr 10 Min. abends. Der Herausgeber der „Astronomischen Nachrichten" bemerkt hierzu, es könne wohl kaum Jemand unternommen haben, sich diese Beobachtung auf den Kometen Perrine (entdeckt 16. November 1895) bezogen. Zwar stand der von Perrine-Lamp vom 13. Februar 1896 entdeckte Komet ebenfalls nahe am angegebenen Ort am 21. December um Mitternacht gerade Aufsteigung 281°, südliche Abweichung 25°), die überraschende Helligkeit betrug aber nur 9m, verringerte vom 13. Februar 1896, sodaß eine Identität ausgeschlossen erscheint.

Fig. 1. Elektrischer Theekessel.

Fig. 2. Elektrische Kaffeemaschine.

Digitized by Google

Alpines.

— Dem von der Centralleitung der deutschen Studentenherbergen in Hohenelbe herausgegebenen Fremdenbuch für 1895 ist zu entnehmen, daß die Studentenherbergen im Berichtsjahr seit ihrem Bestehen die größte Besuchsziffer aufweisen. Hinzugekommen sind die Herbergen Hirschberg, gegründet von dem Männerschlüchter Sudetengebirgs-Verein in Freiwaldau, Klingenthal, gegründet vom Sächsischen Erzgebirgs-Verein in Chemnitz, Lenzel Trebnitz und Schreibendorf. Es wurden mit 2000 ausgegebenen Legitimationen 7104 Besuche erzielt, bei deren in 156 Fällen die Herbergen überfüllt waren. Die in früheren Jahren stets wiederkehrende Hauptfrequenz, in den Anfang der Ferien. Die Benutzung der Herbergen durch reichsdeutsche Studirende, bei denen eine größere Neigung nachzuweisen ist, hat wiederum eine höhere als durch österreichische Studirende. Mehrfach ist die Benutzung der Besuche durch Hochschüler. Der Kassenabschluß für 1895 weist 384 fl. Einnahmen und ebenso viele Ausgaben aus. Zur thunlichsten Deckung der normalen Kosten, die drei Jahre zu Jahr durch die Druckschaften erwachsen, verpflichtet die Centralleitung, Postkarten mit Ansichtskarten in geschmackvoller Ausführung anzufertigen und deren Verkauf durch die Herbergsvorsteher besorgen zu lassen. Die 27 Studentenherbergen befinden sich in den Sudeten, im Riesengebirge, im Isergebirge und Jizerberge, im Böhmischen Mittelgebirge, in der Böhmischen Schweiz, im Lausitzer Gebirge, im Erzgebirge und im Böhmerwald.

— Die Section Algäu-Kempten des Deutsch. u. Oesterr. A.-V. beabsichtigt heuer auf der Strecke von der Prinzener Hütte zur Mädelegabel den Weg so in die Höhe der Schneegrenze zu verlegen, um den Zweck bedeutenden Höhenverlust zu vermeiden, den bisher die Begehung dieser Strecke mit sich brachte. Auch wird, wenn es sich ermöglichen läßt, auf dem Weg zur Mädelegabelhütte die Errichtung kleiner Verbindungen erwogen sein, eine schwierige Stelle am Hüttenkopf umgangbar gemacht werden, indem über den Hüttenwerk, der dort in kürzestentem Zustand den Verkehr oft sehr erschwert, eine weder ein Trittsteil gelegt oder sonst eine Verbesserung vorgenommen werden dürfte. Um eine kühne Begehung des steilen Felsenkamms entzustellen, wird ferner vom Knabel über die Gratwand zum Hochbuchjoch ein neuer Pfad hergestellt und markirt werden.

— Die Section Innsbruck des Deutsch. u. Oesterr. A.-V. plant den schadhaft gewordenen Steig zur Martinswand wieder in guten Stand zu setzen und die Schäden bei den Sicherungen des zur Marterle gründlich ausbessern zu lassen.

— Der diesjährige Bergführer-Unterrichtscursus der Section Salzburg des Deutsch. u. Oesterr. A.-V. hat am 2. März, derjenige der Section Bozen desselben Vereins am 4. März begonnen. An dem letzteren nahmen gegen 30 Bergführer und Führeraspiranten theil.

— Die eine 6000 Mtr. unter der Bettelwurfspitze am Eisenkappelgrat gelegene Bettelwurfhütte (2730 Mtr.) der Section Innsbruck des Deutsch. u. Oesterr. A.-V. eröffnet am 15. Februar der erste Besuch in diesem Jahre. Die Zeit wurde von drei wackeren Alpinisten ausgeführt, die die Hütte von Hall aus in sechs Stunden, ausschließlich der Raste, erreichten.

— Die Section Salzburg des Deutsch. u. Oesterr. A.-V. entschloß sich vor vier Jahren bekanntlich unterirdischen Stanzen auf dem Untersberghaus auf ihre rechte wieder zu errichten. Die von der k. k. Centralcommission für Meteorologie in Wien beschlossenen Instrumente wurden an der gegen Salzburg gewendeten Nordwand des Hauses exponirt und zu diesem Behufe ein eigenes Niederkommen von Tachymeter aus hergestellt. Am Dachfirst befindet sich eine von der Section eigenhändig Blitzableiter aus Stahldraht.

— Mr. Gardiner aus England hat kürzlich mit seiner Gemahlin und fünf Führern den Strahlegghorn (3351 Mtr.) bestiegen. Die Tour von Grindelwald zur Hörnlihütte über die Strahlegg aber ist ungeschwierig Führung erfordert einen 11- bis 12stündigen, zum Theil aber Eis und Firn führenden Marsch und ist nur gewandten Bergsteigern bei hellem Wetter und in Begleitung tüchtiger Führer möglich.

— Bereits wird ein größerer Touristenunfall aus dem österreichischen Alpengebiet gemeldet. Drei junge Leute aus Wien, der Bergsteigerzeugwaare Pfeiffel, der Commis Schadt und der Gymnasiast Pfeiffel, unternahmen in der Nacht zum 8. März bei gutem Wetter einen Ausflug auf die Amsoler beim Semmering, von dem sie nicht zurückkehrten sind. Besorgnisse hatten den Nachforschungen ihren Anfang abgewacht. Der hohe Neuschnee machte die Nachforschungen sehr schwierig; trotzdem gelang am 10. März eine gelungene Entdeckung des dritten Touristen zur Aufsuchung der Verunglückten nach dem Hochgrüge ab. Zwei der Verunglückten, Pfeiffel und Pfeiffel, sind man todt auf; der letzte gemeinschaftlich am Fuße der Martinswand.

— Die Centralleitung des Schweizer Alpenclubs hat soeben das Gebiet in der Zweiten Hälfte des Berichts Lieferungen worden. Als Centralsekretär fungirt Hr. Saudenmann und Stellvertreter H. A. Meyrat. — Am 1. Juni soll zum ersten mal das von dieser herausgegebene Verzeichniß der schweizer Führer erscheinen. Exemplare wird auch ein Verzeichnisse der Führer-Aspiranten gelangen. Dieses Verzeichniß der Führer und ihrer Taxe dürfte alle zwei Jahre veröffentlicht werden. Die Führer und die Führeraspiranten des Vereins werden zur Theilnahme an den im Lauf des Winters in verschiedenen Gemeinden unter Leitung des Vereins stattgefundenen Samariterkursen angehalten.

— Die gegenwärtig 130 Mitglieder zählende Section Rheinfelden des Schweizer Alpenclubs gedenkt das Jubiläum ihres 25jährigen Bestehens im kommenden Herbst festlich zu begehen und hat deshalb die Sammlung eines Jubiläumsfonds beschlossen. — Die Section Val Chasseron-Jorat beschloß gelegentlich das Gemeinwesen des Berges für 1897 zu übernehmen.

— Die erste Winterbesteigung der zwischen Piz Bernina und Piz Zupo gut streckt aus dem östlichen emporragenden Gian' Aglina (Bergner Namm, 3612 Mtr.) wurde am 6. Februar von einer englischen Tour mit den Bergführern Moritz Schocket aus Zürgiet ausgeführt. Die Gesellschaft brach um 3 Uhr morgens von der Bergstätte auf und erreichte den Gipfel drei nach 11 Uhr. Die Abfahrt im Morteratschthal erfolgte gegen 7 Uhr abends. Die Gletscher war frei von Eis und Schnee, die Luft warm und rein. Unter dem Sattel zwischen dem Gletscherhip und der Piz' Aglina verursachte ein Vorgletscher einige Arbeit.

— Hr. Albert Gull in Zug hat die Panorama-Aufnahmen des Rig, theils den ungefähren Theilen des Vierwaldstätter und Zuger See sowie dem gesammten Lowerzer See im Maßstab 1:1500 und entsprechendem Beitrag der Randzonen, der Gotthardbahn und der Dampfschiffstationen auf dem Vierwaldstätter und Zuger See, sowie der Tarifzeichnung der vom Rig herabführenden Bahn und Wegstraße ausgestellt. Das Relief, dessen Bemalung der Künstlerin Frau Emil Hodel in Unterwalden besorgte, ist 2½ Mtr. lang, 2½ Mtr. breit, bedeckt eine Grundfläche von 47 Quadratmtr. und soll zunächst in der Landesausstellung zu Genf, später in den meisten europäischen Städten ausgestellt werden.

— Unter dem Schutze der Section Les Diablerets des Club Alpin Français gelangte ein vom Mitglied des Club Lucy Kennard-Lenoir im Herbst und Winter 1895 nach der Natur gezeichnetes Panorama des Mont Muveran zur Ausgabe. Dasselbe ist eine der besten Leistungen im Fach und bietet insofern einen Vorzug (113 Kilomtr. von der Jungfrau, 105 Kilomtr. vom Montblanc) nur geringe Ausdehnung.

— Eine Gesellschaft wissenschaftlicher Forscher beabsichtigt nächst der Cayenne Regina Margherita auf den Roraz Arg ein zweites Observatorium zu errichten. Der Club Alpino Italiano, der bis zum Jahre 1895 das neue Observatorium hergestellt haben möchte, stellt zur Förderung des Projects einen Betrag von 10,000 Lire, der zum Theil dem reichen Fonds für die Errichtung der Cayenne Regina Margherita, zum Theil dem Reservefonds des Centralausschusses entnommen werden soll.

— Von italienischen Alpinisten wurden heuer folgende bedeutende Touristenthaten ausgeführt: Das Mitglied der Section Varallo des Club Alpino Italiano Dr. A. Sandrone erstieg Ende Februar den Cervino aus mit dem Führer Alessandro Ottel und dem Träger Arnodo Ettel; die Punta Gnifetti (4560 Mtr.) Gletschhütte Ende Januar wurde von den Herren Brunel und Gallino und den Führern Zurbriggen und Calmiere Bernard der Nordostgrat (4527 Mtr.) erstiegen, ferner von den Mitgliedern der Section Mailand des Club Alpino Italiano C. Mario und Gr. Brenner die nördliche Spitze (3410 Mtr.) Ellmenhorn erstiegen. Am 2. Februar gelang den Mitgliedern der Section Mailand des Club Alpino Italiano Quintino Sella Sinzeglio in Begleitung des Führers Angelo Dumarco aus Valtorne die Besteigung der südlichen Gabelspitze (2160 Mtr.)

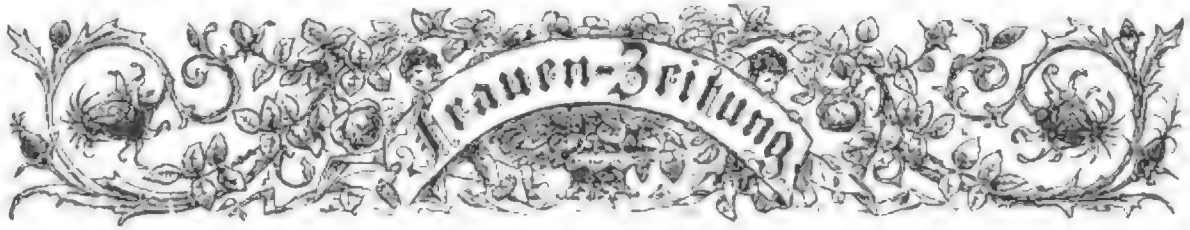

Eine Stellung.

Erzählung

von

Jenny Hirsch.

(Schluß.)

(Nachdruck verboten.)

Als Helene von Oldenboven am Abend heimkehrte, fand sie nicht, wie sie erwartet hatte, ihren Bruder, sondern nur Mutter und Schwester, die ihr erregt und unter Thränen schilderten, wie aufgeregt Richard nach Hause gekommen sei, und wie er sich und ihnen anschworen habe, er werde nicht rasten und ruhen, bis Helene die unwürdige Stellung in dem Tapisseriegeschäft aufgegeben habe.

„Ich habe es ja immer gesagt, daß uns aus der fatalen Geschichte noch viel Unheil erwachsen würde", sagte Adele klug, während Frau von Oldenboven sich mit der Miene einer acutalen Zuhörerin bequemte, „jetzt muß sie ein Ende haben."

„Ich möchte nicht, weshalb", erwiderte Helene. „Nichts hat sich geändert, als daß Richard jetzt um etwas weiß, was ihm niemals hätte verborgen bleiben sollen."

„Er kann es nicht wollen, Helene, um seinetwillen, um meinetwillen beschwöre ich dich!"

„Gerade um euretwillen."

„Ich, das haben wir auch alles schon vorgesehen. Noblesse oblige, wir wollen gern Opfer bringen. Richard verzichtet auf den Zuschuß, wir ziehen in eine ganz kleine Stadt und richten uns ein", entgegnete Adele ärgerlich. Sie kam sich sehr heldenhaft vor. „Auch meint der Bruder, wir hätten bisher nur verschämt, uns an die Größe des Königs zu wenden; es gibt Fonds genug, aus denen dürftigen Hinterbliebenen verdienter Officiere" —

„Wir sind aber nicht hülfsbedürftig, brauchen es nicht zu sein", unterbrach sie Helene, „ich hielte es für eine Schmach, andern, die es nöthig haben, etwas wegzunehmen, was ich durch meiner Hände Arbeit mir selbst und redlicher erwerben kann. Mutter, so sprich du doch ein Wort, was sagst du zu dem allen?"

„Ach, was kann ich dazu sagen!" seufzte Frau von Oldenboven. „Richard sagt, es gefährdet seine Carrière, wenn du noch länger bei ihnen bleibst. Tagaus müssen alle andern Rücksichten schweigen."

„Und Mutter und Schwestern ihre ganze Existenz zum Opfer bringen", antwortete Helene mit Bitterkeit. „Wo ist Richard? Er hat mir heute in Gegenwart des Herrn Preßel einen sehr unliebsamen Auftritt gemacht, und ich hatte mich erwartet, ihn hier zu finden, um mich ernstlich mit ihm auseinanderzusetzen zu können."

„Dazu ist morgen, wo du ja Sonntagsruhe hast, auch noch Zeit", entgegnete Adele schnippisch, und die Mutter setzte hinzu:

„Er ist den ganzen Tag über in Anspruch genommen und hat sich auch im Hotel einquartiert, weil er uns durch spätes Nachhausekommen nicht stören will. Er wird aber morgen Mittag bei uns essen."

Richard hatte, als er das Nachtquartier bei seiner Mutter ablehnte, dafür noch einen andern Grund als sein spätes Nachhausekommen gehabt.

Obwol die Wahrheit von Preßel's Angaben sich herausgestellt und er eigentlich der Beleidiger war, als er ihm einen Fußtritt gegeben, hatte er ihn doch durch Bruno von Gehren fordern lassen, und der Rentier mußte seine Gründe gehabt haben, der Sache so, wie Premierlieutenant von Oldenboven es verlangte, ihren Lauf zu lassen. Immerhin hatten die beiderseitigen Secundanten es dahin zu ordnen verstanden, daß wesentlich mildere Bedingungen vereinbart wurden, als der wuthschnaubende Oldenboven anfänglich angeordnet hatte.

Da Richard nur einen kurzen Urlaub hatte, fand das Duell schon in der Frühe des Sonntagmorgens im Grunewald statt, und mochten nun die Kämpfenden oder das Geschick ein Einsehen haben, verlief's unblutig. Die Gegner versöhnten sich auf der Stelle, und trotz der noch etwas finstern Stirnen ruhten sie mit ihren Begleitern wieder zu Ubl, um dort, wo der Streit begonnen, dessen glücklichen Ausgang durch ein Champagnerfrühstück zu feiern.

Als Richard von Oldenboven um die Mittagszeit bei seiner Mutter vorsprach, betand er sich in einer sehr gehobenen Stimmung, die theils auf Rechnung des ausgefochtenen Duells, der Preßel hatte aufführen lassen, zu setzen war, zum größern Theil aber ihren Grund in einer Unterredung hatte, zu der jener ihn zurückzuhalten, nachdem die andern Theilnehmer sich entfernt hatten.

Der Militär hatte ihm gestanden, daß er sich sterblich in seine Schwester Helene verliebt habe, und ihn gebeten, ihn bei seiner Mutter einzuführen und seine Werbung um Helene zu befürworten. Richard hatte ihm das bereitwillig zugesagt.

Unter andern Verhältnissen wäre der Sohn bei reichgewordenen schwedenger Grundbesitzer ihm wol kein erwünschter Schwager gewesen; wie die Dinge jetzt lagen, erschien es ihm doch als das kleinere Uebel, wenn seine Schwester Frau Rentier Preßel, als wenn sie Angestellte bei C. A. Herm in der Jägerstraße war.

Frau von Oldenboven und ihre Tochter teilten ihre Ansicht nicht, als Richard auch die ältere Schwester mit einer Herzlichkeit begrüßte, als ob zwischen ihnen nicht das Geringste vorgefallen sei. Noch mehr, er ließ sich zu einer Art von Abbitte herbei, indem er sagte: „Schwelle nicht länger, Helene! Das Blatt hat sich günstig gewendet. Ich bringe aletzte Nachrichten."

Als alle drei ihn erstaunt anblickten, fuhr er fort: „Vertreust dein Bräutet nicht, wenn er noch eine halbe Stunde im Dienst bleibt, liebe Mutter? Ich habe euch eine etwas lange Geschichte zu berichten."

Frau von Oldenboven beruhigte ihn darüber, und er erzählte nun:

„Auf welche Weise ich Kenntniß von Helenens Beziehungen in jenem Tapisseriegeschäft erhielt, und daß ich mit jenem Herrn Preßel hart aneinandergerathen war, habt ihr gestern schon von mir erfahren; ich habe euch aber verschwiegen, daß ich ihn gefordert habe. Heute Morgen haben wir uns im Grunewald geschossen."

Frau von Oldenboven schrie entsetzt auf; auch die Schwestern wachten erschrockene Gesichter, was Richard sichtlich belustigte.

„Beruhigt euch nur", fuhr er lachend fort, „nur sind beide ganz heil davongekommen; es ist nichts geflossen als Adelsblut, ich komme von dem Frühstück, bei dem wir unsere Versöhnung gefeiert haben. Der Preßel ist wirklich ein tüchtiger und durch anständiger Kerl."

„Anständig?" fuhr hier Helene auf. „Nennst du das anständig, wenn ein Mann eine Dame, die ihm sehr deutlich sagt, daß sie seine Aufmerksamkeiten nicht wünscht, auf Schritt und Tritt verfolgt? Nennst du es anständig, wenn er sogar noch eine Art von Detectiv auf ihre Spur setzt, ihre Verhältnisse ausspäht und dann öffentlich in einem Restaurant über Angelegenheiten spricht, die, gleichviel aus welchen Gründen, diskret behandelt werden sollen, nennst du das anständig? Ich habe einen andern Namen dafür und hatte diesen Herrn Preßel wahrlich einen kleinen Tadel gestraft."

„So blutdürstig, Schwesterchen?" scherzte Richard. „Nun, ich habe ja ebenso gehandelt und wollte Herrn Preßel durchaus niederschießen, ferne mich nun aber doch ließ, daß ich es nicht gethan habe. Ja, er hat sich mir gegenüber so und wohlwollend zu all den Dingen bekannt, die du ihm so zur Last legst, und ich habe ihm Absolution erteilt."

„Wie konntest du!" rief Helene. Es ließ sich aber nicht stören, sondern sagte: „Ich bin überzeugt, du wirst es auch thun, bei er doch nur aus Liebe zu dir gehandelt" — „Deine Schönheit trug die Schuld daran!" parodirte er den Redeton aus dem Gespräch Richard's des Dritten mit der Königin Anna.

„Scherz beiseite", fuhr er fort, als Helene eine Geberde des Unwillens machte. „Herr Pretzel, der, beiläufig gesagt, mehrfacher Millionär und Besitzer einer der schönsten Villen im Thiergarten ist, hat keinen sehnlicheren Wunsch, als alle diese Herrlichkeiten dir zu Füßen zu legen."

„Welch eine Unverschämtheit! Ich kenne den Menschen ja gar nicht, habe nie ein Wort mit ihm gesprochen!" erwiderte Helene

„Das hast du ihm ja deinem berechtigten weiblichen Stolz wundervoll gemacht", sagte Wichard mit einem leichten Anflug von Ironie, „aber beruhige dich, auf einen Raub der Sabinerinnen ist es nicht abgesehen. Herr Pretzel hat mich ersucht, ihn bei dir einzuführen, liebe Mutter, und ich habe ihn eingeladen, heute zum Thee zu kommen; ich hoffe, du hast nichts dagegen?"

Er hatte sich bei den letzten Worten zu Frau von Oldenboten gewendet, deren Mienen gleichzeitig Freude und Angst auszudrücken. Ehe sie antworten konnte, sagte Helene mit eisiger Kälte:

„Ich muß dich bitten, diese Einladung rückgängig zu machen; andernfalls würde ich bei dem Besuche des Herrn Pretzel nicht zugegen sein."

„Aber liebes Kind", stellte ihr die Mutter vor, „das geht doch nicht an. Wichard hat den Herrn einmal eingeladen."

„So muß er einen passenden Vorwand finden, ihm wieder abzuschreiben, falls er nicht, was das Beste wäre, ihm ein für allemal zu verstehen gibt, daß ich niemals etwas mit ihm zu schaffen haben will."

„Aber Helene, so bedenke doch, ein Mann mit einem solchen Vermögen, und er soll in den besten Kreisen verkehren", flüsterte ihr Adele zu; gleichzeitig fragte Wichard spottend:

„Bist du vielleicht zu stolz, Herrn Pretzel zu heirathen?"

„Ja!" war die sehr entschieden ertheilte Antwort.

Der Lieutenant lachte laut auf. „Du, die du nicht zu stolz bist, dich hinter den Ladentisch zu stellen, die du immer das Wort »vorurtheilsfrei« im Munde führst, nimmst doch Anstand, einen Mann mit bürgerlichem Namen zu heirathen? Das scheint mir echte Frauenlogik."

„Vielleicht erscheint es dir logischer, wenn ich dir sage, daß ich nicht zu stolz bin, sondern vielmehr meinen Stolz darein setze, mir meinen Unterhalt zu erwerben, daß aber mein Stolz mir verbietet, mich zu verkaufen."

„Aber liebe Helene, wer spricht davon?" legte sich die Mutter ins Mittel, „du kannst den Herrn doch kennen lernen; wenn er dir nicht gefällt, so brauchst du ihn ja nicht zu heirathen, ein paar Besuche, die er uns macht, verpflichten noch zu nichts."

„Doch, sie verpflichten; es wäre ein Unrecht, sie zu gestatten, da ich von vornherein weiß, daß ich seine Wünsche nicht erfüllen kann."

„Und darf man fragen, aus welchem Grunde nicht?" rief Wichard.

„Ich könnte dir antworten, weil ich ihn nicht liebe und niemals lieben kann", erwiderte Helene ganz ruhig, „du würdest das aber vielleicht als übertrieben verlachen. Ein anderer Grund genügt dir vielleicht besser: meine Hand und mein Herz sind nicht mehr frei."

„Helene!" riefen Mutter und Schwester gleichzeitig, während Wichard an seinem Schnurrbart nagte und einen leisen Fluch zwischen den Zähnen murmelte. „Wie ist das möglich? Ohne mein Wissen?" seufzte Frau von Oldenboten und faltete die Hände. Helene ergriff sie und küßte sie:

„Ich habe nichts gethan, wodurch ich ein Unrecht gegen dich begangen hätte, liebe Mutter; sobald du es erlaubst, wird mein Erwählter kommen und um deine Zustimmung bitten."

„Wer ist es?" fragten die Geschwister gleichzeitig, und ein Ausruf des Zorns entfuhr beiden, als Helene fortfuhr:

„Herr Karl Grüninger, ein entfernter Verwandter des Herrn Horn, der seit Jahren die Stelle des ersten Buchhalters in seinem Geschäft bekleidet."

Wichard wollte heftig auffahren; Helene winkte mit der Hand und sagte mit großer Entschiedenheit: „Ich bitte, mich nicht zu unterbrechen. Schon lange hat mir Herr Grüninger seine Neigung zu erkennen gegeben; ich erwiderte sie von ganzem Herzen, trotzdem habe ich ihm mein Jawort noch nicht gegeben. Ich konnte mich nicht entschließen, mein Verhältniß zu euch zu ändern."

„Sehr gütig!" unterbrach sie Wichard. „Ich danke von heute an für jeden Beweis deiner Großmuth."

„Ich ebenfalls!" fügte Adele hinzu.

„Ihr wollt mich nicht mehr in der Stellung lassen, in der ich in ehrenvoller Weise ein ganz ansehnliches Einkommen habe, ihr verlangt von mir, ich soll einen Mann heirathen, den ich weder lieben noch achten kann, itzt wollt ihr nicht gestatten, als freier Mensch über mich zu verfügen; das überschreitet das Maß dessen, was die Familie von dem einzelnen zu fordern berechtigt ist. Ich werde Karl Grüninger heirathen und gemeinsam mit ihm arbeiten."

„Das wirst du nicht, das verbiete ich dir!" schrie der Lieutenant.

Helene sah ihn mit mitleidigem Lächeln an und sagte, sich zur Mutter wendend: „Er ist von sehr gutem Herkommen, der Sohn eines Superintendenten, und hat eine vortreffliche Erziehung genossen. Herr Horn will uns einen Antheil am Geschäft geben, der allerdings nur klein sein kann, da wir keine nennenswerthen Baaren-Einlagen machen können und nur unsere Arbeitskraft einzusetzen vermögen; immerhin wird er groß genug sein, daß ich" — sie sagte das folgende wie beschämt und indem sie zu Boden blickte — „daß ich dir, liebe Mutter, wie bisher das Leben sorgenfrei erhalten könnte. Wir haben das alles schon festgestellt. Sage ja, liebe Mutter, sage, daß du mich nicht verstoßen willst, denn ich kann nicht anders!"

Weinend warf sie sich in die Arme der Mutter. Diese erwiderte sie fest an sich und vermischte ihre Thränen mit denen der Tochter. Sie gab ihr im Herzen recht, hatte aber doch nicht den Muth, offen deren Partei dem Sohn gegenüber zu nehmen.

Wichard und Adele, welch letztere von dieser Mesalliance ihrer Schwester die unheilvollsten Wirkungen auf ihre eigenen, ohnedies geringen Aussichten für eine Verbindung mit Bruno von Gebren sah, bemühten sich vergeblich, Helene von ihrem Entschluß abzubringen. Sie fanden sie unerschütterlich. Es blieb dem Lieutenant nichts übrig, als Herrn Pretzel von der gänzlichen Erfolglosigkeit seiner Mission zu unterrichten und den Abend, den er selbstlos der Familie widmen gewollt, im Kreise der Kameraden zu verleben.

Noch ehe sein Urlaub ganz abgelaufen war, kehrte er in seine Garnison zurück und wußte es dahin zu bringen, daß sein Commando an die Kriegsakademie vorläufig rückgängig gemacht ward. Berlin war ihm für lange Zeit verleidet, und doch fand er in der Wendung, die die Dinge genommen hatten, einen gewissen Trost.

Eine Schwester, die einen Geschäftsmann geheirathet hatte und dessen Namen trug, war für ihn lange nicht so compromittirend wie eine solche, die unverheirathet in einem Geschäft thätig war. Für diese hatte er noch die Verantwortung, jene war aus der Familie ausgeschieden, er konnte sie verleugnen. Mischehen kamen sogar in fürstlichen Häusern vor, ohne daß man die einzelnen Mitglieder dafür verantwortlich machte; es wurde der Mantel der Liebe darüber gebreitet.

* * *

Helene säumte nicht, ihren Verlobten der Mutter vorzustellen. Frau von Oldenboten konnte nicht umhin, der Persönlichkeit des jungen Mannes und seinem feinen, taktvollen Benehmen ihren vollen Beifall zu schenken, und auch Adelen wurde der neue Schwager recht wohl behagt haben, wenn er nur nicht der Mitinhaber eines offenen Geschäftes gewesen wäre. Sie setzte es bei der Mutter durch, daß diese nach der Hochzeit der Schwester, die schon nach wenigen Monaten stattfand, mit ihr nach Potsdam zog, wo jetzt Bruno von Gebren stand, und erreichte dadurch einen doppelten Zweck. Sie war den guten Conventionen mit Schwester und Schwager nicht in allzu häufiger Berührung mit ihnen, dafür aber in der Nähe des Geliebten.

Wichard von Oldenboten hatte die Genugthuung, seine jüngere Schwester eine standesgemäße Verbindung eingehen zu sehen; es mußte allerdings noch eine recht lange Zeit verstreichen, ehe sie geschlossen werden konnte, denn Bruno von Gebren besaß nur wenig Vermögen, und seine Beförderung zum Rittmeister stand noch in weiter Ferne. Der Großmuth von Herrn und Frau Grüninger war es endlich zu danken, daß der Wartestand abgekürzt ward, indem sie das Kapital ergänzten, von dessen Vorhandensein die Verwilligung zur Heirath eines Subalternoffiziers seitens der Militärbehörde abhängig gemacht ist.

Helene und ihr Gatte waren in der Lage, dies zu thun. Es war ihnen nur ein einziges Kind, eine Tochter, geschenkt worden, und auf ihrer Adelet schien ein ganz besonderer Segen zu ruhen. Das lange schon angesehene Geschäft gewann von Jahr zu Jahr mehr an Ausdehnung und Bedeutung und sendet die aus seinen Ateliers hervorgehenden kunstvollen Gegenstände nicht nur nach allen Ländern Europas, sondern über das Meer nach Amerika, Südafrika und Australien.

Karl Grüninger und seine Frau, die als vollberechtigte Theilhaber eingetreten waren, sind längst schon die alleinigen Besitzer der Firma, da Herr Horn sich zurückgezogen hat, und könnten es ihm halb nachthun, sie wollen aber davon nichts hören. Ihre Thätigkeit ist ihre Freude und ihr Stolz, und jeden Tag kommen sie aus ihrer schon seit Jahren im Westen gelegenen Wohnung nach der Jägerstraße, wo beide nach wie vor der eigentliche Mittelpunkt des Geschäftes sind.

Helene hat ihre Villa im Thiergarten auch ihrer Herrn Pretzel bekommen; sie hat sie sich in Gemeinschaft mit ihrem Gatten eingetheilt. Seit Adelens Verheirathung lebt Frau von Oldenboten auch darin und fühlt sich bei ihrer Tochter, ihrem Schwiegersohn und der heranwachsenden Enkelin in dem feinen, wohlgeordneten Haushalt sehr wohl. Sie bereut keinen Augenblick, diesen Entschluß gefaßt zu haben, um so weniger, als dadurch keine Trennung von ihren andern Kindern herbeigeführt worden ist.

Der Satz, daß der Mensch sich mit den vollzogenen Thatsachen abfindet, hat sich auch in diesem Fall bewährt. Adele und ihr Gatte, der jetzt in einer preußischen Garnison steht, nehmen, so oft sie nach Berlin kommen, gern und dankbar die Gastfreundschaft Grüninger's an, und Wichard, der es bereits zum Major im Großen Generalstab gebracht hat, nimmt gar keinen Anstand, mit Schwager und Schwester in deren Equipage durch die Straßen Berlins zu fahren und bei den Gesellschaften, die sie in ihrem Hause veranstalten, als Gast zu erscheinen.

Er ist unverheirathet geblieben und wendet seine ganze Liebe seiner Nichte, Helenens Tochter, zu. Er ist der Beichtiger einer aufkeimenden Liebe zwischen ihr und einem Lieutenant von den Gardereiatonern und hofft, Herr Grüninger werde jetzt nicht den Stock umdrehen und eine solche Heirath nicht als für ihn unannehmbar bezeichnen. Die Ansichtsäußerungen des Stabsoffiziers sind trotz liberaler geworden, als er die drei ehemaligen Lieutenants waren.

Herr Pretzel hat eine Balletteuse geheirathet, die seine Millionen bereits stark verringert haben soll.

Moden.

Die Jackentaille Louis XV. bildet gegenwärtig die hübscheste Neuheit im Bereich der schneiderischen von der Mode außerordentlich begünstigten, vorn Rock abstehenden Taillen und ist bei der vorangehenden Saison wohl für die elegante Toilette ganz an die Stelle der Blouse getreten, welch letztere nur noch für den einfachen Negligé- und Hausgang beibehalten wird. Man hält die Jacke Louis XV. vorläufig meist aus buntfarbigem Sammet oder schweren brochirten Seidenstoffen her und trägt sie mit einem Rock von schwarzem Sammt

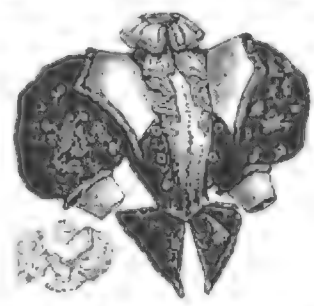

1. Jackentaille Louis XV. aus blau und gelbem changirten Gewand und weißem Atlas.

2. Jackentaille Louis XV. mit Spitzenfichu, Manschetten und weißem Atlasgürtel.

3. Jackentaille Louis XV. als elegantes Gesellschaftskleid.

A Weißes Wollkleid mit Verzierung von schmalen Streifen und Spitzenvolant.

B Kleid aus weißem Schweizermusselin mit Verzierung von Valenciennes-Spitzen.

C Schwarzes Taffetkleid für eine Konfirmandin.

D Kleid aus schwarzem Wollstoff für eine Konfirmandin.

Anzüge für die erste Communion und für die Confirmation junger Mädchen.

Arten zur Verfügung. A ist ein weißes Wollkleid mit sehr weitem, vorn glattem, rückwärts und an den Seiten vollem Rock, über dessen verdickungsgeschlossenem Saum zwei Volants von je zwei schmalen Stoffen, von einem breiten Spitzenvolant unterbrochen, in die Höhe stehen. Die unter den Rock tretende, durch einen breiten, an der Seite geschlossenen Gürtel von weißer Seide zusammengehaltene Taille ist vorn und am Rücken in schmale Fältchen gelegt und mit dem breiten, von Spitzenvolant bekrönten Stoffbande verziert; auch der breite Stoffkragen ist mit Spitzenvolant überzogen, und ebenso zeigen die Stulpen der bauschigen Aermel Streifen aus Spitzenvolant. Ueber das mit einem Kranz von weißen Reifen geschmückte Tüllhäubchen fällt ein langer weißer Wollschleier. — Das Kleid der Communicantin B besteht aus dichtem weißen Schweizermusselin, und der mäßig weite Rock ist in seiner oberen Hälfte einmal mit drei und weiter oben mit zwei Reihen übereinanderstehender Säume verziert. Die einfach gemachte Blusentaille wird unter der breiten Mittelfalte geschlossen und zeigt oben unter dem mit Stäumchen verzierten Stehkragen einen Latz, mit drei schmalen Falten umrahmten Teller, während die weiten Kreuzärmel breitere Manschetten haben. Den Rock schmückt ein dubendtiefer Kranz aus kleinen weißen Reifen. — Aus den beiden schwarzen Confirmandenkleidern, deren Abbildungen wir „Weich's Deutscher Modenzeitung“ entnehmen, ist das mit C bezeichnete aus schwarzem Taffet gefertigt und besteht aus einem langen weiten Rock von mäßigem Zuschnitt und einer blumenlosen Taille, deren oberer Theil in Form eines Fichus in spitzige Mittelfalten gezogen ist und nach unten in Falten auslegt, die am Gürtel herabhängen; auch die weiten Kreuzärmel sind auf den Achseln mit mehreren Reihen gekräuselter Fältchen verziert. Die Blusentaille schließt vorn, wie der breite Stehkragen, mit der breite Stehkragen wird im Nacken unter der dort befestigten Schleife zugehakt. — Das Kleid D ist aus feinem schwarzen Wollstoff gearbeitet und auf der Vorderbahn des Rockes rechts und links mit breiten, vorgezeichneten Patten besetzt, die sich auch auf der Blusentaille zu beiden Seiten des plissirten Lätzchens fortsetzen und den Aermeln und den Stulpen der Puffenärmel wiederholen. Der am Nacken mit einer Schleife verzierte Stehkragen und ebenso der Gürtel sind aus schwarzem Atlas hergestellt.

Neue Frühjahrshüte. — Die verschiedenen hier vorgeführten Hüte geben einen ungefähren Begriff von der Art der Formen und der ziemlich phantastischen, ja hier und da selbst excentrischen Weise, in der man sie den neuesten Modevorschriften gemäß anzuordnen pflegt. Fig. 1 zeigt einen runden Hut aus drahtgestütztem und grün schillerndem Atlasbandgeflecht, unter dessen hinten breit aufgekrempeltem Rand ein dichter Kranz von dunklen russischen Veilchen mit feinen Blättern angebracht ist und das Haar deckt. Ein grünes Atlasband legt sich um den Hutstift, während einzelne, dicht zusammengeraffte Veilchenbouquets, deren Stiele über das grüne Band fallen, einen ringförmig umrahmenden Kranz bilden und an der linken Seite zwei schöne grüne Federn aus einem Strauß gelber, metallisch glitzernder Sammetbänder emporragen. — Das Toquet Fig. 2 besteht aus schwarzem Stroh, von dem wegen der reichen smaragdgrünen Sammetdraperie nur wenig sichtbar wird; rückwärts sind an beiden Seiten Schleifenzipfel aus smaragdgrünem Sammet- und Faillenband angebracht, und um den Scheitel läuft ein Kranz von großen, rosettenartigen Aloën aus hell- und dunkelbraun changirendem Atlas. — Fig. 3 ist ein sehr eleganter runder Hut, dessen Rand aus schwarz und weißem Strohgeflecht mit einer schwarzen Tüllrüsche garnirt ist, während der aus schwarzem Reihstroh bestehende Kopf ganz von violengrauen, rosenrothen, gelben, rubinrothen Aloën und Theerosen sowie grünen Aloënblättern bedeckt wird; in der Mitte ragt eine hochstehende Aigrette von Reinmotten und Lauboerk aus einem Tuff schwarzer und violetter Aloën in die Höhe, und hinten sind am Hutrand zwei schwarze Tüllvoiletten mit Aigretten aus Jet und Stroh angebracht. — Die originelle Empire-Capote Fig. 4 besteht aus goldgelbem Atlasstroh; den Kopf umgibt ein breiter Volant aus plissirtem Tüll, der theils rückwärts in die Höhe steht, theils der Schirm ein wenig verschleiert, während sich ein rosenrother Crêpegrandband um den Tullvolant windet, an den Seiten mit kleinen Strohschnallen besetzt wird und in breite, unter dem Kinn zu einer Doppelschleife geknüpfte Bindebänder verläuft.

Fig. 1. Runder Hut aus braun und grün schillerndem Atlasstroh mit Aufputz von Veilchen und grünen Federn.

No. 2. Schwarzes Strohtoquet mit Garnirung von grünem Sammet und blau changirenden Aloën.

No. 3. Runder Hut aus schwarz und weißem Strohgeflecht mit Garnirung von dunkelrothen Aloën.

Fig. 4. Empire-Capote aus goldgelbem Atlasstroh mit Aufputz von schwarzen Federn und viel Band.

Fig. 5. Toquethut aus Jetpaillettenborte mit Garnirung von Palmen und Bandschleifen.

Fig. 6. Brauner Strohhut mit Aufputz von braunem Sammet, Federn und Chenillband.

Fig. 7. Runder Hut aus dunkelbraunem Strohgeflecht mit Draperien und Schleifen aus blau und grüner Changeantseide.

Fig. 8. Runder schwarzer Filzhut mit Aufputz von Bandschleifen, Blumen und Federn.

Neue Frühjahrshüte.

An der linken Seite ragt ein Busch von vier schönen schwarzen Straußfedern aus einer schwarzen, von Strohsternen gehaltenen Tüllbrezel empor. — Der Hut Fig. 5, dessen Abbildung wir gleich den drei folgenden der „Neuen Mode“ entlehnen, ist ein ungemein kleines, feines Gestricht gehaltener Toquethut für nicht mehr ganz junge Damen; er besteht aus Jetpaillettenborte mit weißem Seidenfutter und ist eingedeckt mit gelbem Primelstoff garnirt; an der Seite befinden sich mäßig hohe Schleifenaufputzen aus breiten, mit schwarzen Spitzen bedeckten Atlasband, die von rückwärts eingesteckten schmalen Bindebändern sind von schwarzem Sammet. — Fig. 6 ist ein ganz eigenartig geformter, für junge Mädchen passender runder Hut aus braunem Strohgeflecht; auf die mäßig breite Krempe legt sich eine breite braune Sammetdraperie, deren in der Mitte mit einer zierlichen Knüllgarnitur geschmückt; hinten sieht man an beiden Seiten große Schleifen von breitem Chenillband und links einen Federbusch von braunen Straußfedern. — Einfach, aber recht hübsch erscheint der runde Hut Fig. 7 aus starkem dunkelblauen Strohgeflecht mit einer rings um den Kopf laufenden Draperie und recht abgetönten Schleifen von blau und grün changirendem gestreiften Seidenstoff; hinter den Schleifen ragen zwei dunkelblaue, steifwerte mit Reiherfederchen belegte Straußfedern empor. — Echt Neidham ist auch der in Fig. 8 veranschaulichte runde Hut aus schwarzem Filz, dessen plissirte Krempe mit Silberborte benäht und eingefaßt ist; große Schleifen aus blau und grünem Chinéband, eine Aigrette aus schwarzen Federn und zwei große dunkelrothe Rosen bilden den Aufputz. —

Toiletten bei den ungarischen Millenniumsfeierlichkeiten. — Für alle Damen, die der tausendjährigen Jubelfeier des ungarischen Reichs in Budapest beiwohnen werden, sind besondere Vorschriften bezüglich der Toilette erlassen worden. Bei Eröffnung der [illegible] am 2. Mai und bei der Grundsteinlegung für den neuen Flügel der Hofburg am 6. Mai erscheinen die geladenen Damen in Visite, bei der Opern-Galavorstellung am 2. Mai in [illegible]. Ihre Majestät die Königin [illegible] in der Krönungskirche am 8. Mai in [illegible], in der ungarischen Gesellschaft zu erscheinen, und zwar in [illegible] Schnitt und [illegible] oder Stickerei verzierten [illegible] und [illegible] in ungarischer Tracht mit [illegible] Schmuck. Zu [illegible] erstreckt sich diese Vorschrift bezüglich der ungarischen Gala-Costüme nicht auf die weiblichen Mitglieder des diplomatischen Corps und [illegible] nicht auf die Kronhüterinnen. Jedoch werden die Oberhofmeisterinnen und Hofdamen nach dem Befehl der Königin und der Erzherzoginnen sämmtlich das ungarische Gesellschaftskleid tragen.

Die Kleiderrocke sollen nach den neuesten Gesetzen der Mode in Zukunft sehr und Demmer etwas weniger weit gemacht werden, wie man auch der früheren breiten Taillenfalten grobenstheils durch gelegte und genähte Falten zu entgehen gedenkt, obgleich die Uebertreibungen damit nicht gleich völlig abgethan werden dürften. Die gelegten oder genähten Falten werden ebenfalls auf den Seiten und rückwärts angebracht, während das Vorderblatt völlig glatt bleibt. Im ganzen werden die Röcke auf dem neuen Arrangirungen leichter und bequemer sein als bisher. Taft sollen für den Straßengang auch Wollstoffen mit kurzen Schleppen getragen werden, aber auch Schwebestoffen, wenn die besonders unter den Rock tretenden Taillen sind danach von der Mode bestimmt, man denkt man Taille und Rock der Regel nach aus demselben Material und nicht mehr in Stoff und Farbe verschieden herzustellen.

Der Handschuhverbrauch in England ist unser ordentlich bedeutend und beläuft sich auf jährlich 36 Millionen Paar, wovon beinahe ein Viertel Damenhandschuhe sind. Von der Ausdehnung der Handschuhfabrikation dort macht man sich hierzu einen Begriff: eine englische Firma allein beschäftigt direct und indirect 50 000 Personen und welche Massen von Handschuhen werden auch dem Auslande eingeführt. Manche englischen Damen sind sehr verschwenderisch mit Handschuhen, denn 100 ℳ jährlich für Handschuhe ausgegeben gilt als eine bescheidene Summe; bringen es doch viele Damen fertig, jährlich über 2000 ℳ auf Handschuhe zu verwenden.

Für die Redaction verantwortlich: Georg Wirth in Leipzig.

TIROL. INNSBRUCK. TIROL.

Der weltberühmte und gesundeste Luft-Industrie- und Kurort Innsbruck als Winterstation ersten Ranges.

Haupt-Hotels in nächster Nähe des Bahnhofes.

„Hotel Tyrol“.

Carl Landsee.

„Hôtel de l'Europe“.

Johann Reinhart.

„Hotel zur gold. Sonne.“

Carl Beer.

„Hotel Kreid“ II. Ranges.

Johann Kreid.

Hotel Kaiserhof **Wiesbaden.** Augusta-Victoria-Bad.

Haus allerersten Ranges mit allem Comfort der Neuzeit ausgestattet, in gesunder, ruhiger und vornehmer Lage in eigenen Parkanlagen. Nur 5 Minuten vom Bahnhof und dem Kurmittelpunkt. Elektrische Verbindung mit der Stadt und vorüber.

100 Fremdenzimmer und Salons.

Familien-Appartements (Salon, schlafzimmer, Toilette- und Badezimmer) theilweise mit Loggia, Lese-, Conversations-, Musik-, Rauch-, Billardzimmer, Wintergarten, Dejeuner-, Speise- und Restaurationssaal mit allem Comfort. Elektrischer Personen-Aufzug. Centralheizung. Lawn-Tennis- und Croquet-Platz.

Bei längerem Aufenthalt Arrangements.

Director des Hotels
W. A. Auter.

Leitender Arzt
Dr. med. E. Friedländer.

Wiesbadener Thermalbäder
(eigene Quelle und Trinkhalle).
Anwendung sämmtlicher
physikalischer Heilmethoden.
Hydrotherapie,
Heilgymnastik (System Zander),
Massage, Electrotherapie,
Elektrische Bäder,
Inhalationen, Medicinalbäder, Mineralbäder, römische und Moorbäder.
Pneumatische Kammern. (315)
Zwei Riesen-Schwimmbassins.
Das Hotel ist mit dem Augusta-Victoria-Bad durch gedeckten Gang verbunden.

Naturheilanstalt Coburg (1884)
Fahr. Mosel. Lage. Preis v. M. an. Illus. Prosp.

Klimat. Kurort Görz,
Hôtel de la Poste. (124)

Ostende
(Belgien).

Cercle privé du Kursaal
mit denselben Zerstreuungen wie in Monte-Carlo,
Das ganze Jahr hindurch geöffnet.
Man schreibe an den Herrn Secretär wegen der Aufnahme-Formalitäten. (1156)

Baden-Baden.

Englischer Hof. Hotel I. Ranges.
Das ganze Jahr offen. Elektrische Beleuchtung. (1654)
Neuer Besitzer **Adolf Dürrenger**, früher Kurhaus Konstanz. Mitinhaber Curt

---

Stiftung von Zimmermann'sche Naturheilanstalt bei Chemnitz
in reizend. Lage. Sommer- u. Winterkur. Pensionspr. incl. Arzt u. Kur täglich v. 5 M. an. Dir. Arzt Dr. Beyer. Vorz. Erfolge b. Krankheit. z. B. Gicht, Rheumatismus, Ischias, Nervenleiden, Frauenkrankheiten, Blasenleiden, Hämorrhoiden etc. Mässige Preise. Prospecte frei durch die Verwaltung.

Zimmer- und Naturheilanstalt mit allen modernen Einrichtungen für Heilung der Nervenleiden, Hydrotherapie, Elektricität, el. Lichtbäder, Massage, Gliedergymnastik, Schwedische Heilgymnastik, Zander-Institut, Massage, Frauenkrankheiten, Magen-, Darmleiden (Diät), Lungen-, Herzleid., Morphium (Zander-sches Institut, Massage, Frauenkrankheit, spez. ausgebildete Aerztin. Prosp. frei.

Winter und Sommer gleich günstige Erfolge. (66)

Dr. Kles' Diätetische Heilanstalt

Dresden-N.

Ärztliche Behandlung durch das diätetische Heilverfahren. Erstklassige ärztliche Heilerfolge in allen, selbst den hartnäckigsten Krankheiten, wie Magen-, Herz-, Lungenleiden, Nervenleiden, Frauenkrankheiten, Hämorrhoidalleiden etc. Mässige Preise. Prospecte frei durch die Verwaltung Dr. Kles' Diätet. Kuren. Gebrauchsfertige Kuren. 8. Aufl. Preis 2 M. Ausführliche Broschüre, gratis und franco.

Dr. Max Böhm's Naturheilanstalt

Bad Friedrichroda i. Th. (1631) Ganz Neubau. Ganzjährig geöffnet. (316)

Deutschland's schönst gelegenen, vornehmst eingerichtete und frequentirteste Anstalt für alle chronischen Leiden. Prospecte frei. Zur Beachtung: 1) Die weltberühmten Lehrbücher, 2) Die Broschüre: Im Lichte (neu), bei Thieme & Zimmer, Chemnitz i. S.

Für Lungenkranke!

Dr. Brehmers Heilanstalt Görbersdorf i. Schl.

Aeltestes Sanatorium. — Aufnahme täglich.
Illustrirte Prospecte durch die Verwaltung. (42)

Saisondauer 1. Mai bis 30. Sept. **Kgl. Bad Kissingen.** Bayerische Eisenbahn-Station

Bevorzugte Lage, gesunde reine Luft, prachtige Laubwälder und ausgedehnte Promenaden, Jod- und Bitterquellen, moorähnliche Eisenmoore und Fichtennadel-, Sool- und Natron-Bäder (letztere geöffnet vom 15. April bis 30. Oktober) bewährte Heilkraft der Trinkquellen Rakoczy, Pandur u. Max-brunnen, verbunden mit den kohlensäurehaltigen Soolen-, Sool- und Moorbädern, Dampfbädern, Inhalations-Anstalten, Gradirbetrieb, pneumatische Anstalt u. Soolen-Inhalatorium, Wasserheilanstalt, Magenheilanstalt, Gelegenheit zum Terrain-Kurgebrauch, Massage und Heilgymnastik, Mutheim-Kuranstalten. Vorzügliche Einrichtungen. Theater, elegante Kurconcerte, Musik- und Lesehallen, Gesellschafts- und Vereinshäuser. Ausführliche Prospecte und Auskunft ertheilt gratis die

Kgl. Bad-Commissariat.

Sanatorium Schloss Niederlössnitz.

(Naturheilanstalt), Station Kötzschenbroda b. Dresden. (321)

Geschützte Lage am romantischen Lössnitzgrund, moderne Badeeinrichtung, Centralheizung, elektrische Beleuchtung, Aufzug, Telephon, Telegraph, Bibliothek und Lesezimmer, Kneipp-Kur. Licht- und Sonnenbäder. Prospecte gratis durch die Verwaltung. Arzt Dr. med. O. Boyer, früher Assistenzarzt der Klinik Dr. Lahmann.

Bad Pullach

Kur- und Wasserheilanstalt bei München, Isarthalbahn. Arzt: Dr. Spreng. Inhaber Dr. Justus Reinus.

Physikal. diätet. Heilmethode. Modernste Wasserheilverfahren.
Billigste Preise. Idyllische Lage. Prospekt durch die Badedirektion. (1327)

Dr. med.

Freyburg's Sanatorium

Lungenleidende Kranke u. Erholungsbedürftige,

Meiningen. (1781)

Vorzügliche Erfolge. Herrliche Lage.

Dr. von Hartungen's Naturheilanstalt

Riva am Gardasee.

Bewährte Klimatische Heilkraft und Anwendungsform der Massage. Prospecte kostenfrei gratis. Pensionspreis von 50 Mark aufwärts. Vor-anmeldung nöthig. (267)

In den Apotheken.

Fabrik: Frankfurt a. M.

Liqueur und Pillen

Dr LAVILLE

RHEUMATISMUS und GICHT

Sichere Heilung durch den Liqueur und die Pillen Dr. Laville. Liqueur heilt acute, Pillen chronische Leiden. Seit 15 Jahren mit grossem Erfolg angewandt in Krankenhäusern und Privatpraxis. Depot in allen Apotheken.

Haar-Feind von Frau Schwarzlose entfernt die lästigen Haare auf Lippen, Kinn, Backen, Hals und sonstigen Körperstellen. Preis 2 M. Sie Berlin, Leipzigerstr. 56. Illustrirte Broschüre gratis. Postsendung.

Grd. Hôtel du

Neuer Besitzer Bucher-Durrer, Besitzer des Hôtel Métropole, Paris; Hôtel de Russie, Rom; Hôtel Bellevue, Luzern; Hôtel Metropole, Montreux.

Prächtiger Garten in voller Südfront. Feines Restaurant im Wintergarten.

Vornehmes Haus, im höchsten und gesundesten Theile Roms, an der Via Nazionale (der schönsten Strasse der neuen Stadt) und gegenüber den neuen Thermalbädern gelegen. (1031)

Im Besitz der Gemeinde Westerland.
Direction: Oberstlieutenant a. D. vom Schiller.
Stärkster Wellenschlag der Westküste.
Heilkräftigstes Seebad Deutschlands.
Unvergleichlich schöner Strand.
Saison- und Kurkarten auf allen grösseren Stationen.
Prospecte mit Angabe der Netzkarten sowie der Fahrperiode versendet gratis die
SEEBADE-DIRECTION IN WESTERLAND-SYLT.

Heil-Institut für **Musikerkrampf, Zittern**

Convulsionen in Organen mässiger und ähnliche Bewegungsstörungen.

Man verlange Broschüre, Prospecte und Urtheile über medicinischen Werth von (1031)

Julius Wolff's Heilinstitut,
Frankfurt a. M.

Bäder-, Hotel- und Reise-Anzeigen

finden durch die seit 1843 allwöchentlich in Leipzig erscheinende „Illustrirte Zeitung“ die wirksame und geschäftsgerechte Verbreitung. Zu Insertionspreisen betragen für die einspaltige Zeile oder deren Raum 1 Mark. Für die „Illustrirte Zeitung“ bestimmten Inserate nehmen, wenn deren Einsendung bis Freitag 12 Uhr erfolgt, meist schon in der acht Tage darnach erscheinenden Nummer zur Aufnahme. Reklamationen und Probenummern auf Verlangen.

Expedition der Illustrirten Zeitung (J. J. Weber) in Leipzig.

Anzeigen aller Art finden durch die seit 1843 allwöchentlich in Leipzig erscheinende „Illustrirte Zeitung" die weiteste und wirksamste Verbreitung. Die Insertionsgebühren betragen für die Nonpareille-Spaltzeile oder deren Raum 1 Mark. Die für die „Illustrirte Zeitung" bestimmten Inserate gelangen, wenn deren Einsendung spätestens bis Freitag 12 Uhr erfolgt, meist schon in der acht Tage darnach erscheinenden Nummer zur Aufnahme. Amtliche Insertionsbedingungen und Probenummern auf Wunsch.
Expedition der Illustrirten Zeitung (J. J. Weber) in Leipzig.

Berliner Tageblatt

Den Ruf eines Weltblattes

hat sich das B. T. durch die allgemeine Verbreitung nicht allein in Deutschland, sondern in der ganzen gebildeten Welt, selbst in den entferntesten Ländern, erworben. Wo überhaupt im Ausland deutsche Zeitungen gehalten werden, da begegnet man sicherlich in erster Reihe dem B. T.

Diese universelle Verbreitung verdankt es seinem reichen, **gediegenen Inhalt**, sowie der **Schnelligkeit und Zuverlässigkeit** in der Berichterstattung (vermöge der an allen Weltplätzen angestellten eigenen Korrespondenten). Die Abonnenten des **B. T.** empfangen allwöchentlich folgende **fünf höchst werthvolle Separat-Beiblätter:** Das illustrirte Witzblatt **„ULK"**, die feuilletonistische Montagsausgabe **„Der Zeitgeist"**, die **„Technische Rundschau"**, das belletristische Sonntagsblatt **„Deutsche Lesehalle"** und die „Mittheilungen über **Landwirthschaft, Gartenbau** und **Hauswirthschaft"**.

Die sorgfältig redigirte, reichhaltige **„Handels-Zeitung"** des B. T. erfreut sich wegen ihrer unparteiischen Haltung in kaufmännischen und industriellen Kreisen einer vorzüglichen Lage. Besonders sollen es ihre genauen Berichte auch die ausgezeichneten Original-Feuilletons und -Novellen der Weltmarkt und ferner stehen, sowie die hervorragenden belletristischen Beilagen, insbesondere die **vorzüglichen Romane** und Novellen bezeugen, welche im täglichen Morgen-Feuilleton des **„B. T."** erscheinen. Die Romane und Feuilletons des **B. T.** gelangen in **Deutschland allein** in dieser Form und **niemals gleichzeitig** in **anderen Zeitungen** zum Abdruck wie dies jetzt vielfach irrthümlich behauptet wird.

Im nächsten Quartal erscheinen folgende fesselnde Romane

Karl von Heigel, „Der Maharadschah"
Anna Hartenstein, „Donate von Freihof"

die sicherlich den lebhaftesten Beifall des deutschen Leserkreises finden werden.

Das „Berliner Tageblatt" ist vermöge seines eigenen Depeschen-Bureaus in der Lage, eine

ausführlichen Parlamentsberichte

in einer bisher unerreichten Raschheit, welche noch mit den Nachtzügen versandt wird, am **Morgen des nächstfolgenden Tages** seinen Abonnenten zugehen zu lassen.

Vierteljährlicher Abonnementspreis beträgt 5 Mark 25 Pf. bei allen Postämtern, Postexpeditionen, Landbriefträgern, Zeitungsspediteuren in allen Theilen Deutschlands, sowie im Auslande.

Insertionspreis (Zeile 30 Pf.) findet erfolgreichste Verbreitung in allen Theilen Deutschlands, sowie im Auslande.

Heilanstalt für
Hautkrankheiten.
Sorgfältige specialärztl. Behandlung. Beste Verpflegung. Schönes Aufenthalt. Prospecte gratis. Anstaltsarzt Dr. Levy. Leipzig-Lindenau, Dr. med. Str.

Für
Zuckerkranke!
In allen Stadien der Krankheit haben die nach Dr. med. Weil, Berlin, patentirten
Pilulae Myrtilli Jasper
vorzügliche Erfolge gezeitigt. Erhältlich in d. Apotheken. Preis (Originalschachtel à 100 Pillen 2 Mk. Diät-Vorschrift und Gebrauchsanweisung liegen bei. Nur Acht mit dem Namen „Jasper". Ausführliche Prospecte und ärztl. Atteste gratis und franco durch die Chem. Fabrik Max Jasper, Spremberg b. Berlin.

Versandhaus Sigm. Pick,
Dresden-Löbtau.

Verlagswerke jeder Art
mit allseitigem Anschluss der Lyrik und des Romans), namentlich pädagogischer, populär-wissenschaftlicher, kriegswissenschaftlicher und literarischer Richtung sucht eine grosse Verlagsanstalt, welche ihren Autoren vortheilhafte Bedingungen zu bieten vermag. Anfragen unter D. S. befördert d. Exp. dies. Ztg. in Leipzig.

(1412)

Cotillon-Orden, Inserate, Kanäle, Artikel für geselligen Unterhaltung und Belustigung.
Theaterdecorationen u. Requisiten.
Fahnen und Abzeichenartikel.
Illustrirte Preisliste 217 versendet gratis und franco die Fabrik von (277)
Bernhard Richter, Köln (Rhein).

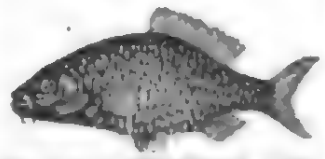

Die Zahnaer Fischzüchterei, Zahna
liefert noch während der Reproduktionszeit des Deutschen Reiches auf eigene Gefahr d. h. die auf dem Transport abhanden kommenden Fische werden in natura ersetzt
Edelsatzkarpfen
(Kaltwasserzüchtung).
bekanntlich schnellwüchsige Karpfen, zu beziehen in jedem Wasser, und wenn es noch so kalt, hart und moorig ist. **Edelsatzkarpfen**, gemischt mit **Edelspiegel- und Edellederkarpfen,**
1 sömmerige 100 Stück ℳ 6,
2 „ 60 „ „ 20,
3 „ 60 „ „ 30,
Goldorfen, leichfähig, pr St. ℳ 2—,
einsömmrig, „ „ „ 0,50,
als Beisatz und Schmuckfische in Karpfen- und Schleiteiche sehr zu empfehlen, da dieselben im Sommer fast ausschließlich auf der Oberfläche des Teiches umherspielen und auch schnellwüchsige und sehr wohlschmeckende Fische sind
Goldkarpfen, 1 sömm., pr. 100 St. ℳ 6,
2 „ „ 60 „ „ 20,
leichfähige Goldkarpfen, pro St. „ 1.
Goldkarpfen, Karauschen eignen sich Züchtung, sind zäheste, schnellwachsende Speisefisch, gedeihen in jedem Tümpel, Torf- oder Lehmgrube etc., erfrieren auch nie über Winter (werden bis 2 Pfd. schwer),
1 sömmerige 100 Stück 6 ℳ.
2 „ 60 „ 20
Laichfähige pro Stück 1
Gold-Karauschen
ebenfalls bekannt und winterhart
1 sömmerige 100 Stück 3 ℳ.
2 „ 100 „ 6
Schleien
1 sömmerige 100 Stück 6 ℳ.
2 „ 60 „ 15
3 „ 60 „ 20
Diesjährige **Saiblinge** und **Forellenbrut** billigst nach besonderer Offerte
Die Gefälle werden leihweise geliefert, sind innerhalb dreier Tage ruhig zu reserviren. Die Beförderung der Fischsendungen geschieht per Eilgut, doch zum ermäßigten Frachtsatze.
Die Beträge sind der Bestellung beizufügen.
Bitte um möglichst frühe Bestellung, da sehr oft Transport-Gefäß-Mangel eintritt. (1414)
Universal-Fischfutter,
Bestes künstliches Fütterungsmittel
ℳ 10 pro 50 Kilo.
Die Zahnaer Fischzüchterei, Zahna.
Atteste & gerne entgegen

Lebensversicherungs-Gesellschaft zu Leipzig
(alte Leipziger) auf Gegenseitigkeit gegründet 1830.

Versicherungsbestand:
Ende 1893: 406 Millionen ℳ; Ende 1894: 430 Millionen ℳ; Ende 1895: 457 Millionen ℳ
Vermögen:
Ende 1893: 133 Millionen ℳ; Ende 1894: 173 Millionen ℳ; Ende 1895: 133 Millionen ℳ
Gezahlte Versicherungssummen:
bis Ende 1893: 78 Millionen ℳ; bis Ende 1894: 84 Millionen ℳ; bis Ende 1895: 91 Millionen ℳ
Die Versicherten erhielten durchschnittlich an Dividende gezahlt:
1880-85: 43%, der ordentlichen Jahresprämie.
Bei den 40 deutschen Lebensversicherungs-Gesellschaften waren Ende vorigen Jahres in Summa 3300 Millionen Mark versichert. Diese Ziffer allein zeigt, welche Bedeutung die Lebensversicherung in Deutschland bereits gewonnen hat. Die Lebensversicherung ist ein Segen für Jedermann: Niemand, kein Beamter, kein Gewerbetreibender, kein Landwirth, kein Bremser sollte daher versäumen, seinen Versicherungsantrag zu stellen.
Die Lebensversicherungs-Gesellschaft zu Leipzig ist bei günstigen Aufnahmebedingungen (Lebensversicherung ohne Gesundheitsattest) eine der größten und billigsten Lebensversicherungsanstalten Deutschlands. Alle Ueberschüsse fließen bei ihr den Versicherten zu.
Nähere Auskunft ertheilen die Gesellschaft, sowie deren Vertreter.

Jede Schachtel der aus den Salzen der Königl. Wilhelms-Fabrikmarke bereiteten echten Emser Pastillen ist mit einer Plombe versehen. Man verlange daher stets „Emser Pastillen mit Plombe!" (1418)

Erfrischende, abführende Fruchtpastille
TAMAR INDIEN GRILLON
Gegen **VERSTOPFUNG**
Hämorrhoiden, Congestion, Leberleiden, Magenbeschwerden.
PARIS, 33, Rue des Archives. — In allen Apotheken.

Apotheker Richard Brandt's Schweizerpillen
von **24 Professoren der Medicin** geprüft u. empf., haben sich die Apotheker **Richard Brandt's Schweizerpillen** wegen ihrer unübertroffenen, zuverlässigen, angenehmen, vollständig unschädlichen Wirkung gegen
Leibes-Verstopfung
(Hartleibigkeit), ungünstigen Stuhlgang u. deren unangenehme Folgezustände, wie Kopfschmerzen, Herzklopfen, Blutandrang, Schwindel, Unbehagen, Appetitlosigkeit etc. einen Weltruf erworben. Nur 5 Pf. kostet die tägl. Anwendung. Erhältl. à Schachtel 1 Mark in den Apotheken.
(1249)

Haasenstein & Vogler A.G.
Aelteste Annoncenexpedition.
domicilirt in allen Orten Deutschlands, auch in Oesterreich, Schweiz, Italien etc., besitzt detaillirte Kostenanschläge unter Verwendung bestehender Insertionsverbindungen, sowie separate grosse Kataloge.
Abfassung und zweckmässigster Arrangement.
Eigenstelle, originelle Vorschläge und Auskunft bezügl der erwünschtesten Blätter

Verlag von J. J. Weber in Leipzig. — Druck von A. G. Graßmann in Leipzig.

Illustrirte Zeitung

Nr. 2752. 106. Bd. Erscheint regelmäßig jeden Donnerstag. Einzelpreis einer Nummer 1 Mk. Leipzig und Berlin. 28. März 1896.

Mit nächster Nummer beginnt ein neues

Abonnement auf die Illustrirte Zeitung.

Wir bitten die Bestellungen auf das II. Quartal 1896, soweit dies nicht schon geschehen ist, baldigst aufzugeben.

Alle Buchhandlungen und Postämter nehmen Aufträge entgegen (vierteljährl. Abonnementspreis 7 Mark).

Direct unter Kreuzband von der Expedition der Illustrirten Zeitung in Leipzig bezogen kostet die „Illustrirte Zeitung" bei wöchentlicher frankirter Zusendung vierteljährlich:

für Deutschland und Oesterreich-Ungarn 9 ℳ 25 ₰ (= 5 fl. 60 kr. Oe. W.), für die Staaten des Weltpostvereins 10 ℳ 75 ₰

Bestellungen können nur gegen vorherige Einsendung des Betrages ausgeführt werden. Probe-Nummern gratis.

Expedition der Illustrirten Zeitung (J. J. Weber) in Leipzig.

Vorlesungen an der Universität Zürich.

Sommersemester 1896.

A. Theologische Facultät.

C. Prof. **Schulthess**: Leben Jesu 3; Apostelgesch. 1, Hebräerbrief 2, 2 Seminarien 2 g.
Christ: Kirchenrecht 1; Pastoral 1; Ehe 1 h; Homil. Lit. 1 g.
Kutter: Amos u. Hosea 2, Missionsgesch. Theol. 4; Katechetik 2 g; Chr. Sittenlehre 4, Leitg. 2.
v. **Schultheß-Rechberg**: Pastoral-Katechetik 3, Homilet. 1, 1; Homil. Lit. 2 g.
Egli: Kirchengesch. d. Schweiz bis Reform. 2; Kirchenrecht. III, Exegese 4; Rep. d. Kirchenr. 2; Kirchenlehre Lit. 2 g.
Schmiedel: Einl. in das N. T. 6, Jesu Evang. 4.
E. Prof. **Harrer**: Alttest. Messiasgesch. 4.
Dozent **Heidenheim**: Religion. Christent. u. Pädagog. 2, Christliche Ueberlieferg. d. Psalmen u. Jeremias 2.
Wirth: Christ. Theol. I: Dogmat. Lit. 2—3.
Kappeler: Homiletik Theil I g; Rep. d. theol. Lehrbeg. 1 g.
Rüegg: 1. und 2. Petrusbrief. 2.

B. Staatswissenschaftliche Facultät.

Hon. Prof. **Dändliker**: Civilrecht. Recht 2
O. Prof. **Vogt**: Allg. Staatsl. 5, Strafgesetzbuch 2, Völkerr. 3.
Schneider: Handelsr. allg. T. 6; Handelsrecht. 2 g.
Wolf: Strafrecht. 4; Strafgesetz. u. Polizeir. 2; Civilprocessrecht Lit. 2 g.
Bürcker: Zürich als Bürg. 2, Staat 5, Schweiz. Verfg.-Leben 1, Staatsrecht. Lit. 2 g.
Meili: Internat. Privatrecht 4; Handb. Civilr. 1, 4, Grundbuch 2.
Cohn: Civil-Proceßrecht 5; Handels- u. Wechs. 5; Wechselgesetz 1, Ges. Lit. an civil. Rechtsstreit 1 g.
Schollenberger: Strafrecht d. schweiz. Kant.-Strafg.-Entw., Motive 4; Civ. kant. Verhältnisse 2, Socialist 1 St. lit. Uebg. 2 g.
H. Prof. **Pfenninger**: Civil. Strafrecht 3; Handel und Verk. z. gerecht d. Handl. 2.
Hafter: Zivil d. Code N. 5, Handel. Gewerbr. 1; Cyclop. Civ. u. Verfahr. 1 g.
Fleiner: Zur Strafg. 3; Ehe 2; Strafrechtspr. 2.
Dozent **Wälchli**: Civil-Familien- u. Erbr. 2
B. Schmid: Schweiz. Volkswirthsch.; Theor. Nat. Ö 2
Kempin: Engl. Rechtsgesch. 2 g; Familien- u. rechtsphil. Vorträge. 1 g.

C. Medicinische Facultät.

O. Prof. **C. Mayr**. Hygiene I. 4; Arb. im Lab.: Bakterio. Theil 2, Pathol. Protozoën 1
Huguenin: Chir. Kl. 4; Operat. u. Verg. Uebersp. u. Tumoren 1½
Krönlein: Chir. Kl. u. Poliklin. 7; Chir. Clinik 6.
Eichhorst: Med. Kl. 7, Herkrankh. d. Ther. d. Herzens u. Pericardium u. Vorträge 4, Nierenkrkht. u. Exercit. 1
Gamgee: Phys. Physiol. II 6; Physiol. Lab. 3; Physiol. Chemie 3; Physiol. Lab.
Haab: Ophthalmiat. Kl. 4, Uebg. d. Aug. u. Ohrkr. 2
Huber. Gebiet ganz. Kl. 9, Gerichtl. Medicin 2, Gerichtl. Chemie 2
Bodler: Anat. Histo- u. Embryolog. 6; Mikr.-techn. Kurs f. vorm. Gewebel. 6; Entwicklungsgesch. 2; Anat. f. Mikr. u. Embryol. f. Gebr.
Bikkert: Path. Anat. 5; Sect.- u. Demonstrir. 2; Path. Histol. 4, Lab. f. Lab.
M. Prof. **Spindler**: Geburtsh. Operationskurs 2
Bikkert: Path. u. Ther. d. Wochenbg. 2, Fortbildgskl. Vol. 3—4.
Gull: Neu d. Syst. Arzneimittl. 2; Arzneiverordnet u. Receptschrift 2, Exam. d. Arzneiwaaren 1 Übungsst. Lab. 4
v. **Monakow**: Anat. d. Hirns u. Rückenmarks I, 2; Hirnanat. mit Demonstrirk. d. Hirns 1; Nervenpath. II, 2
H. v. Wyß: Ger. Med. 2; Toxikol. 2.
Prof. **M. Mayer**: Tuberc. Abtheil. I. Physiol. 2
H. Brunner: Chirurgie. 1½.
Eeig: Geburtsh. d. Hebamm. 2
Müller: Med. Poliklin. 6; Haut- u. Geschlechtskrkh. 2. Med. poliklin. Übgen. 2.
Laschkewitsch: Allg. Chir. 2; Nahtcurs. 1 g; Neu. d. Chir. I. Theil 1
Krukenberg: Hausarzt. 1; Gynäkol. 1.
Lüning: Chir. Übgen 2
H. Meyer: Rechte d. Wöchnerinn 1 g, Neu. d. Geburtsh. u. Gyn. 1
Meierer: Neuropath. d. Gehörorg. u. mikr. Unt. 1 g. Clinik-poliklin. Krk. 2.
Ziegler: Allgem. u. Gesch. 2; Politik. I. Staatsk. 3.
Haman: Theorie Unt. in path. Histol. 2½, Praktikum Unt. tgl. Anleit. 6
Buchmann: Mikroskopirkurs. Krk. 2.
Huber: Magen- u. Darmkrkh. 2
H. Schmidbeck: Spez. Physiol. d. Verdauungsapp. 2.
H. Brunner: Chir. Institut 2; Operationskurs 3.
Teichmann: Anleitg. Lab. u. Examen 1
Zeltz: Theorie Neur. d. Auges, Narkose, Augenkrkh. a. Übungen. 2; Chirurg. u. Staarkrankh. 5
Wiesmann: Poliklin. Praxis 2
Guggenheimer: Chirurgie 2. Neu im Hug Inst.: Allg. Path. 1, Path. Anat. Demonstrirkurs 1
Schlatter: Chir. Poliklin. u. prakt. Uebungen im Hug Inst.: Chir. poliklin. Praktik 2

D. Philosophische Facultät.

I. Section.

C. Prof. **Rinn**: Philo 8, Phil. d. Kant d. Schopenh. 3; Phil. Lab. 2
Meyer v. Knonau: Gesch. d. röm. Kaiserz. 2; Gesch. d. Unterg. d. Mittelalt. 4, Neuere Gesch. d. Schw. Lit. u. d. antik. Gesch. 2 g., Hist. Verein. Lab. g. d. a. Gesch. 2 g.
Vuccarini: Einl. in d. allg. Sprachwissensch. 2; Ital. Phil. II 3 g, Ital. Geschichte 3 g., Übg. Lab. 2
Blümner: Gesammtdarstellung d. gr. Privatrechts 2; Einl. in d. Gesch. d. Architekt. 4; 2 Altertümern d. Herculan. 2 g., Übg. im arch. Museum 2 g.
Nabe: Gesch. der Staatsrechtsw. u. Verfass. d. Schweiz 1, Quellenkde Lit. 2 g.
Ching: Gesch. d. griech. Philo 4; Aristoteles' Ethik mit Übungen 2, Kurs. Griech. griech. Autoren 2; Horaz, Ars poetica 2 g.
Bachrich: 21 Lyriker I. Romanist 4; Gesch. Sprache 1 Übungsst. Lit. 2 g., Übungsst. Lit. 2 g.
Morf: Theorie d. R.-Sp. 1, Ex. romanischer Texte und 2 Gesch. d. roman. Spr. Lit. (1610—1715) 3; Übungsstunde Lit. 2 g.
Rügi: 2 Sanskritkurs. 3, Indisch Elementarb. 2; Sanskritlekt. 1 Stunde 1; Vergl. Mythol. 2 Lit. d. Veda 2 stg. Übung 2 g.
Oechsli: Schweizergesch. d. 2. Hälfte 4, Schweizergesch. d. Bauernkrieg d. 1798, 2, Neu. d. d. Staatsk. 2 g.
M. Prof. **Kirchh**: Arzneimittl. d. vom Cyankali 2; Pathol. Gehirn Gehirn Chirurgie d. Leopoldina 2; Klin. d. ruralen Syr. 2; Mineralq. Lit. 2 g.
Bleibtr: Das Englische in Dramen 2; Schweiz. Dichter d. Neuzt. 2; Norden. Übersetzung 1 g.
Dändliker: Handelsgesch. d. 19. Jahrhunderts u. Entwicklg 2; Schweizergesch. Repetitor 2 g.
Hunziker: Geist d. Bibl. f. Pastoralgt 2; Schweiz. Kirchenlied 2, Kirchl. Kunst d. d. Gesch. d. christ. Gemeindegesang 2
Bezzo: Mittl. engl. Literatur 2; The early English drama 2, Kapitelübg. Übg. im. Lekt. 2 g; Chaucer's Canterbury Tales (Neu d. Text.), 2.
Schweizer: Diplomat. im Neu 2.
Dändliker: Interpret. alt. Denkmal. 2; Mittelh. m. Neu. 2, Sprachgesch. Neu 1 g
Dora Kreyenbühl: Neuen. Richtg. d. Entwicklg d. Neuzt 2 g
Heierli: Prähistorie 1 g; Schweiz. in hist. röm. Zt. 1.
Grun: Albrecht Dürer 1
Bölte: Gesch. d. Nachtstreitg. 1; Exp. Geschichte d. Certifect Theorien 1.
Steinmeyer: Lekt. d. Interpret. mittl. engl. Texte 2.
Hoffmann: Gesch. d. d. Spr. 2; Neu d. d. Gramm. 2 g; Lekt. d. Schriftst. d. d. 17. Jahrh. 1 g.
Morel: Übung grammaire d. l. grammaire 2.
C. Schultheß: Griech. Gesch. 1 g., Spezr. Lect. 1 g
Gisiebrecht: Geschichte d. Poesie 1 g., Übungen Nibelungen. 2; Nibelungenlied 2
Blaß: Gesch. d. Literatur d. Griechen 2; Griechische Tragödienlesen 2; Lektüre Platon. Gorgias Lect. im Lekt. d. Lesestücke 2 g.
Bey: Gesch. d. lit. Bewegg. seit d. Ende d. 18. Jahrh. 2, Ausgewählt Kapitel aus Lektüre d. Nerval, M. Renée Taillandier 1

II. Section.

C. Prof. **H. Meyer**: Lit. reden. 3 g., Interpretat. u. Lect. 2; Analyse 2; Determin 1
Dubel: Phil. d. Erziehg 2, Gesch. d. Philos. 2, Mitt. Theile d. philos. Lect. in Plato's Staat u. Gesetze 2, Der Volksschule d. Lehrerbild. 2 Stunde; Neu Volksschule 1 Seminar tgl. Kinkner, Lyze Theil 5; Theor. Theil 2; Phil. Lect. f. Kand.; Phil. Lect. f. Mezzofr. tgl.
Heim: Geol. d. Schweiz 2; Geol. d. Berge 2; Geol. Excurs.; Neu. Lect. 1
Lang: Zool. II 5, Neu u. Exam. Übg. 1 g., Zool. Kurs (Entwicklgsl. 2, Neu u. Exam. Übg. 1 g., Zool.-vergl. Übgen. 1 Lect. d. zool. Gesellsch. f. Schmetterl., Coelenter. f. Ergänz.; Übg. Lect.
Meyer: Theor. Chem. 5; Chem. Analyse f. Med. tgl.; Lab. f. Physik. tgl.; Seminar u. Lect. d. Chem. f. Physik. u.; Seminar 1.
H. Prof. **Mayer-Eymar**: Einzelne spezielle Kapitel. d. geol. Geschichte. 3; Paläont. d. Vertebraten. 1; Paläont. d. Cephal. 1.
Wolfer: Geogr. Ortsbestimmg. 3; Neu. Übg. 1; Lect. im ersten Theil 3 Kolleg. 1—11; Übg. d. Sem. 2.
Dozent **Schell**: Geschichte II. 1; Lect. d. 6. sicilischen. Krk. 2.
Kündig: Neu d. Nat. f. Krk. 2, Zeitgesch. 1 g
d. **Wyß**: Rechtskrkt. 1 g.
Kraft: Exam. d. Math. d. Med. II. 1 g; Neu. synth. Geom. I. 3; Höh. anal. Geom. II. 5, Anal. Mech. II. 4; Math. Sem. 2 g.
Cornelius: Math.-Mittelsch. u. Lehrer-Mittelsch. 1.
Weilenmann: Darst. Geom. 4; Analyt. Geom. 2
Früh: Schulgeogr. 1; Hauptrichtg. d. Alpenbäder mit Kolleg f. d. Ärzte 1.
Graubünden: Entwurf 2 g; Civil d. Proceß. 1 g; Civil. g. Martin: Phys. Anthropol. 1; Anthrol. Anat. f. Anthrol. 3; Anthropol. Präp. m. Mikr. f. anfänger-anat., Fortsetzt. u. Schluß. Unterabtg. 6—8.
Stöckler: Dog.-ch. Technol. 1.
Heim: Anat. d. org. Ch. C. Chem. d. Samenfer. u. Lehrpers. 1.
Hirschfeld: Pharmakognosie d. Civilrecht bei d. Mündigk. 2 g.
Kugenbergers: Der Org. Ch. 3; Ch. d. Nahrg.- u. Genußmittel 2, 1 g
Gubler: Allgem. Anatg. 1; Zeit. u. Mech. d. mensch. Unterleibs 1 d. M. Schule 1

Zahnärztliche Schule.

Path. u. Therap. d. Mundes 2, Prof. **Billeter**. Theor. d. operat. Zahnheilk. 1, **Wedenbrich**, Zahnkrkh. d. Mittelalters 1, **Billeter**. Poliklin. d. **Billeter** u. **Wild**. Operat. Kit 4, **Wedenbrich** u. **Sturgenegger**. Techn. Lab. **Billeter** u. **Brügger**. Poliklin. Theorie u. Praxis. 7—8 u. 2—4, **Billeter** u. **Brügger**. Operirkrs f. Zahnheilk. **Wedenbrich**. Theor. Propäd. u. Histologie d. Zahns 1, **Sturgenegger**. Anatomie d. Mundes u. Zähne 1, **Brügger**. Orthopädie d. Zahnkrankheiten 1, **Sturgenegger**. Geschichte d. Zahnheilk. 1.

Die den einzelnen Collegien beigefügten arabischen Zahlen bedeuten die wöchentliche Stundenzahl; g = gratis.

Beginn der Vorlesungen 14. April, Schluß 1. August; Immatrikulationen 11., 16. und 18. April. Ausführl. Vorlesungsverz. auf Verlangen von der Universitätskanzlei. Ueber Wohnung, Pension Auskunft in der Kanzlei.

Zürich, den 4. März 1896. (574)

Der Rector: **Dr. Oscar Wyß.**

Soeben erschien **Band I** vom

Buch der Erfindungen, Gewerbe und Industrien

Gesammtdarstellung aller Gebiete der gewerbl. u. technis. Arbeit sowie von Warenkunde und Welthandel

D. durchaus neugestaltete Auflage.

Bearbeitet von Fachmännern ersten Ranges.

In 10 Bänden

geheftet je 8 M., in Halbleder gebd. je 10 M., auch in 100 Heften zu je 80 Pf.

6000 Original-Illustrationen und farbige Tafeln in Chromodruck.

Dieses große nationale Werk steht einzig da in der gesammten technischen Literatur aller Völker. Es ist ein Schatz praktischen Wissens und unentbehrlich für Jedermann.

Verlag von OTTO SPAMER in Leipzig.

(600)

Technikum Altenburg, S.-A.

Pension Berlin W.,

von Hartung'sche Militär-Vorbildungsanstalt zu Cassel (seit 1866)

Im Verlage von S. Hirzel in Leipzig erschien:

Historische und Politische Aufsätze.

von

Heinrich von Treitschke.

Fünfte vermehrte Auflage.

In 3 elegante Halbfranzbände gebunden Preis: ℳ 24.—.

Inhalt:

I. Band: Chronicon, verschafft aus der ersten deutschen Geschichte; Wilhelm Müller; Schleiermacher; Die Gründung der Universität Berlin; Rede auf den Prinzen Karl von Preußen; Carl Ritter; Die Freiheit der Meinung; Zur Judenfrage; Lord Acton und der Radicalismus; F. C. Dahlmann; Ein Vorwort; Friedrich Gentz; Karl Mathy.

II. Band: Die Entwickelungsjahre moderner Völker; Das deutsche Ordensland Preußen; Bundestreue und Stammesart; Bismarck; Die Ansprüche der deutschen Minderheiten; Unser Heer.

III. Band: Finanz- und Volksleben; Der Sozialismus und sein Verfasser; Parteien und Parteiführer; Das constitutionelle Königthum in Deutschland; Parteien und Parteiführer; Parlamentarische Erfahrungen der jüngsten Jahre. (579)

Familien-Zeitschrift ersten Ranges für Knaben und Mädchen gleich geeignet. Unübertroffen. Warm empfohlen Verlag der Jugend-Gartenlaube Nürnberg

Bestelle:

Jugend-Gartenlaube!

Vierteljährl. nur 1 M. Mit vielen Farbendruck-Bildern Unterhaltend. Lehrend. Belehrend. Billigste Jugend-Lektüre Durch alle Buchhandlungen u. Postanstalten

---

Herzogliche technische Hochschule Braunschweig.

Beginn des Sommer-Semesters am 14. April 1896.

Programme u. Prüfungsvorschriften unentgeltlich v. Secretariat zu beziehen. Vollständige Ausbildung für den Beruf in den fünf Abtheilungen für Architektur, Ingenieur-Bauwesen, Maschinenbau (einschließlich Elektrotechnik u. Textilindustrie), chemische Technik (einschließlich besonderer Studiencurse für Nahrungsmittel-Chemie u. Zuckertechnik) u. Pharmacie. — Gleichberechtigung des Studiums mit sämmtlichen deutschen technischen Hochschulen und gegenseitige Anerkennung der Vorprüfung und ersten Hauptprüfung im Hochbau-, Ingenieurbau- und Maschinenbaufache in Preußen und Braunschweig. — Reifezeugnisse für Nahrungsmittelchemiker und Pharmaceuten. — Diplom-Prüfungen in den obengenannten ersten vier Abtheilungen.

Das Rectorat.

Herzogliche technische Hochschule Braunschweig.

An der **elektrotechnischen Institute**, welche unter der Leitung des Professors W. Peukert steht, beginnen die Vorträge und Uebungen des **Sommer-Semesters** am 14. April 1896. Programme und Prüfungs-Verzeichnisse sind unentgeltlich vom Secretariate zu beziehen.

Technikum der freien Hansestadt Bremen.

Director: **Walther Lange.**

Beginn des Sommerhalbjahres für die Abtheil. A. B. u. C. am 9. April.

Die Abtheilung D beginnt mit der **Oberklasse** am 9. April, mit den übrigen Kursen Mitte August.

Programme werden auf Wunsch kostenlos zugesandt.

Abtheilung A **Baugewerkschule.** Nach Absolvirung der unterl. Abgangsklasse Kurse für Hoch- und Tiefbau. Meisterschulen anderer Baugewerkschulen werden aufgenommen.

Abtheilung B **Maschinenbauschule.**

Abtheilung C **Schiffsbauschule.**

Abtheilung D **Seemaschinistenschule.**

Erziehungsanstalt zu Keilhau b. Rudolstadt.

Realschule mit Militärberechtigung. Beginn des Sommerhalbjahres den 27. April. Prospect durch den Director.

Pädagogium Lähn bei Hirschberg in Schlesien

Staatl. genehm. Lehranstalt in gesicht. Lage d. Riesengebirges. Gründl. Vorbereitung für Prima u. Einj.-Examen. Kleine Klassen. Individuelle Behandlung. Pensionat. Prospekte durch die Anstalt und Referenzen durch Pastor Winter, Lähn i. Prospect durch **Dr. Hartung.**

Dr. H. Schuster's Privat-Institut.

— Gegr. 1861. — **Leipzig,** Rhomstedtstraße 10, am Südplatz. — Pension. —

A Secunda: Reifeziel u. Prima-Prüfung nach 1 jähr. Cursus.
B " : Gründl. Real-Examen gegründet auf Specialisirung nach der neuen Ordnung.
C " : alle Berufsklassen u. Fachgebiete. Kurze Zeit bis zum Abiturium.
1—2 Jahr curs. — Vorzügl. Erfolge. — Prospecte. **Dr. H. Schuster.**

Technikum Mittweida.

Königreich Sachsen.

Höhere Fachschule für Maschinenbaukunde und Elektrotechnik.

Programme etc. bereitwilligst durch das Sekretariat.

Brauer-Schule zu Worms

gegr. 1865 von P. Lehmann. Unterricht beginnt den 1. Mai a. cr. Neuer Cursus beginnt ... Nähere durch die Direction: **Lehmann. Habig.**

Technikum Neustadt Mecklenburg.

Ingenieur-, Techniker-, Werkmeister-Schule. Maschinenbau. Elektrotechnik. Bauwesen. Praktikum. Laboratorium. Prospect gratis.

Höhere Fachschule für Maschinenbau u. Elektrotechnik

Villa Valida Gandersheim a. Harz

Seebad. Klimat. Kurort. Pensionat für Töchter. Töchterschule. Institut für ... Lehrerinnen. Pension für Knaben. Eltern frdl. Zeugn. Valida Knaur, Vorsteherin.

Pensionat für Gymnasiasten Schleusingen i. Thür.

... Anstalt. Gründliche Vorbereitung für Knaben jeder gewünschten Anstalt. Für Knaben wurde das Anfangs- und Endziel der Klassen, ebenso auch ... Sonderunterricht ertheilt. Gute Pensionsverhältnisse. Prospekte. Näheres durch Prospekt.

Dr. Schneider, Rector.

Verlag von E. Regenbrecht in Berlin W. 35.

Die 13. Auflage eines wirklichen Bestsellers:

F. v. Schlichting,

Der Kaufmann auf der Höhe der Zeit.

Ein Lehrbuch in 4 Abschnitten:

1. Kaufmännisches Rechnen. 3. Handelswissenschaft.
2. Buchführung. 4. Correspondenz.

Vollständig in 10 Lieferungen à 50 Pf., geb. 6 Mk.

Empfehlende Werke zum Selbstunterricht:

Dr. Lomnes Unterrichtsbriefe

für einfache, doppelte und amerikanische Buchführung, kaufmännisches Rechnen, Handelswissenschaft, Correspondenz, Stenographie, Maschinenschreiben, Französisch, Englisch, Italienisch, Spanisch, Russisch, Polnisch, Schwedisch, Dänisch, Holländisch, Ungarisch, Böhmisch, Lateinisch, Griechisch, Hebräisch, Arabisch, Türkisch, Chinesisch, Japanisch, Neugriechisch, Portugiesisch, Rumänisch, Serbisch, Kroatisch, Slovenisch, Esperanto, Volapük, Stilistik, Redekunst, Poetik, Literaturgeschichte, Mathematik, Physik, Chemie, Mineralogie, Botanik, Zoologie, Geologie, Astronomie, Geographie, Geschichte, Philosophie, Pädagogik, Psychologie, Logik, Rechtswissenschaft, Staatswissenschaft, Nationalökonomie, Statistik, Musik, Malerei, Zeichnen, Modellieren, Bildhauerei, Architektur, Turnen, Fechten, Reiten, Tanzen, Exerzieren, Schießen, Schwimmen, Rudern, Segeln, Radfahren, Skilaufen, Schlittschuhlaufen, Jagd, Forstwissenschaft, Landwirthschaft, Gartenbau, Viehzucht, Fischerei, Bienenzucht, Seidenbau, Weinbau, Obstbau, Gemüsebau, Blumenzucht, Kochkunst, Weberei, Spinnerei, Stickerei, Nähen, Schneiderei, Putzmachen, Waschen, Plätten, Bleichen, Färben, Appretur, Gerberei, Lederbereitung, Schuhmacherei, Sattlerei, Tischlerei, Drechslerei, Schlosserei, Schmiedekunst, Gießerei, Klempnerei, Kupferschmiedekunst, Graveurkunst, Uhrmacherei, Goldschmiedekunst, Töpferei, Glasmalerei, Glasschleiferei, Glasbläserei, Glasgravierkunst, Maurerhandwerk, Zimmerhandwerk, Dachdeckerhandwerk, Steinmetzhandwerk, Brunnenbau, Wasserleitungsbau, Kanalisation, Straßenbau, Brückenbau, Eisenbahnbau, Tunnelbau, Wasserbau, Deichbau, Hafenbau, Schiffbau, Schiffahrtskunde, Seemannschaft, Navigation, Maschinenbau, Elektrotechnik, Bergbau, Hüttenkunde, Salinenkunde, Bergrecht, Bergbaukunde, Steinbruchbetrieb, Torfgewinnung, Bohrkunst, Brunnenbau, Wasserleitungsbau, Kanalisation, Straßenbau, Brückenbau, Eisenbahnbau, Tunnelbau, Wasserbau, Deichbau, Hafenbau, Schiffbau, Schiffahrtskunde, Seemannschaft, Navigation, Maschinenbau, Elektrotechnik, Bergbau, Hüttenkunde, Salinenkunde, Bergrecht, Bergbaukunde, Steinbruchbetrieb, Torfgewinnung, Bohrkunst.

Stellung. Existenz.

Prospect gratis — Gratis Prospect. — Prospect gratis

Gr. officiell. prämiirter Unterricht.

BUCHFÜHRUNG

Recht, Correspond., Contorist.

Stenographie. Schnell-Schön-Schrift.

Gratis Prospect. Sofort fertig gem. kurz. Erstes Deutsches Handels-Lehr-Institut

Otto Siede — Elbing.

Buchführung

Jahr brieflich

Prospect gratis

F. Simon, Berlin SW.

---

126 000 Artikel. — 16 Bände geb. à 10 M. — 16 550 Seiten Text.

Brockhaus' Konversations-Lexikon liegt vollständig vor.

10 000 Abbildungen — Jubiläums-Ausgabe — 980 Tafeln.

300 Karten. 130 Chromos.

„Jugend"

Münchner illustrirte Wochenschrift für Kunst und Leben.

Herausg. Georg Hirth; Red. F. v. Ostini.

Unsere „Jugend" wendet sich nicht an Kinder, sondern an die Alten, die jung bleiben wollen. Frauen und Mädchen. Männer und Väter entfalten sich [illegible] Welt und Natur, dem Menschen auf Vorurtheile und [illegible]. Die Starken wollen wir erfreuen, die Schwachen stärken, die Zweifler bekehren, die Dunkelmänner [illegible].

Seit kaum dreiviertel[illegible] Bestehen hat die „Jugend" bereits **über 10,000** regelmäßige Abnehmer gefunden; sie ist auf dem besten Wege, auch die Gunst der gebildeten Kunstbetrieb und literarisch gebildeten Welt zu erobern.

☛ Jede Wochen-Nummer der „Jugend" hat ihr eigenes, neues farbiges Titelblatt.

☛ Die Freunde und Abonnenten der „Jugend", welche die Zeitschrift binden lassen wollen, ersuchen wir höflichst um sorgfältige Aufbewahrung aller Nummern, da wir bei der steigenden Nachfrage für die Nachlieferung einzelner Nummern nicht garantiren können.

☛ Jeder [illegible] Nummern bildet einen Band. — Besonders Einbanddecken für jeden Band werden rechtzeitig zu haben sein.

☛ Die „Jugend" wird von allen Buchhandlungen, Kolportage-Firmen, Zeitungsbüreaux, sowie allen Postanstalten zum **Quartalpreis von 3 Mark** geliefert. Einzelne Nummern zu 30 Pfennig.

☛ Den [illegible] Abonnenten sind freundlichst gebeten, das **II. Quartal 1896 gefl. sogleich** bei der bisherigen Bezugsquelle bestellen zu wollen.

☛ Die „Jugend" ist schon jetzt auf allen Bahnhöfen, in allen besseren Hotels, Restaurants und Kaffeehäusern [illegible].

☛ Ein Kunstbeilage farbiges **Plakat**, das sich auch zu [illegible] eignet, [illegible] Schmuck für Vereins-, Lese-, Conversations-, Kneipzimmer, Kegelbahn, Junggesellen-Kammer, Werkstatt aller Art u. s. w. sowie auch zum Versenden der „Jugend" auf besonderen Wunsch **gratis und franco** zugesandt.

G. Hirth's Verlag in München u. Leipzig.

= Für Gartenbesitzer. =

In unterzeichnetem Verlage sind erschienen und durch jede Buchhandlung zu beziehen:

Vergleichende Pflanzenmorphologie.

Von Dr. A. Zimmer. Mit über 600 Abbildungen in 300 Figuren. In Original-Leinenband 5 Mark.

Katechismus der Allgemeinen Botanik.

Von Prof. Dr. Frank Schiller. Mit 70 in den Text gedruckten Abbildungen. Preis gebunden 2 Mark 40 Pf.

Katechismus der Nutzgärtnerei.

oder Grundzüge des Gemüse- und Obstbaues von Hermann Jäger. Dritte, vermehrte und verbesserte Auflage, nach den neueren Erfahrungen und Fortschritten umgearbeitet von J. Weltfeldt. Küchen- und Handelsgärtner in Langensalza. Mit 63 in den Text gedruckten Abbildungen. Preis gebunden 2 Mark 40 Pf.

Katechismus der Rosenzucht.

Gemeinfaßliche Anleitung über Anzucht, Behandlung und Verwendung der Rosen im Garten und in Zimmer. Von Hermann Jäger. Vierte, verbesserte und vermehrte Auflage, bearbeitet von G. Lambert, Geschäftsführer des Vereins Deutscher Rosenfreunde. Mit 70 in den Text gedruckten Abbildungen. In Original-Leinenband 2 Mark 40 Pf.

Katechismus der Ziergärtnerei,

der Berechnung über Anlage, Ausführung und Unterhaltung der Gärten, sowie der Pflanzenzucht. Von Hermann Jäger. Vierte, vermehrte und verbesserte Auflage. Mit 76 in den Text gedruckten Abbildungen. Preis 2 Mark 40 Pf.

Katechismus der Zimmergärtnerei.

[illegible] Anleitung über Anlegung und Ausführung kleiner Gärten an der Seite [illegible]. Von W. Lange. Mit 30 in den Text gedruckten Holzschnitten. Preis 2 Mark.

☛ Das ausführliche Verzeichniß unserer Verlags-Literatur steht [illegible] zu Diensten und versenden wir dasselbe [illegible] durch jede Buchhandlung sowie der unterzeichneten Verlagshandlung gratis zu beziehen.

Verlagsbuchhandlung von J. J. Weber in Leipzig.

Einladung zum Abonnement auf die

Allgemeine Zeitung, München,

mit wissenschaftlicher und volkswirthschaftlicher Beilage.

Die Allgemeine Zeitung, die, nach allen Seiten vollkommen unabhängig, den deutsch nationalen Standpunkt mit Entschiedenheit vertritt, gewährt ihren Lesern die Möglichkeit, sich auf allen Gebieten des öffentlichen und wirthschaftlichen Lebens, sowie über Musik, bildende Künste, Theater, Literatur und Wissenschaften durch unparteiische, objectiv gehaltene Berichte und Darstellungen [illegible] zu orientiren.

Seit Anfang d. J. haben wir neben dem weiter bestehenden Abonnement für Tagblatt und wissenschaftliche Beilage ein Abonnement für jeden dieser beiden Theile eingeführt. Hierdurch ist selbst Lesern, welche nicht in der Lage sind, den überaus umfangreichen Stoff der ganzen Zeitung zu bewältigen, die theilweise Benutzung derselben ermöglicht. Es gelten nunmehr folgende Bezugsarten und Preise:

für die ganze Zeitung, wie bisher	M. 9.—
„ Morgen- und Abendblatt ohne Beilage	„ 4.50
„ die (wissenschaftliche) Beilage allein	„ 4.50
„ dieselbe in Wochenheften	„ 5.—

Die in- und ausländischen Postämter nehmen Bestellungen hierauf entgegen.

Neu eintretende Abonnenten erhalten gegen Vorlage des Postscheins die Zeitung bis zum Monatsschluß gratis.

Verlag der Allgemeinen Zeitung, München.

Im unterzeichneten Verlage erschien:

Dr. H. Ploss:

DAS WEIB

in der Natur- und Völkerkunde.

Anthropologische Studien.

Vierte umgearbeitete und stark vermehrte Auflage.

Nach dem Tode des Verfassers bearbeitet und herausgegeben von

Dr. Max Bartels.

Mit 11 lithographischen Tafeln und 331 Text-Abbildungen.

2 starke Bände. Preis brosch. 21 Mk., in Halbfranzband 24 Mk.

Leipzig. Th. Grieben's Verlag (L. Fernau).

Verlagsbuchhandlung von J. J. Weber in Leipzig.

Soeben erschienen und durch jede Buchhandlung zu beziehen.

Stunden der Erbauung.

Ein Jahrgang Predigten für denkende Verehrer Jesu von

D. Joh. Georg Preydorff.

Doctor u. P. der reformirten Gemeinde in Leipzig.

Preis 6 Mark, in Leinwand gebunden 7 Mark.

Münzen und Medaillen

kauft und verkauft

Otto Helbing, Numismatiker, München,

Maximilianstrasse 32 I.

Persönlich anschauende Lager- und Auctions-Anzeige werden auf Verlangen angestellt. Uebernahme ganzer Sammlungen gegen Baar oder auch zum Verkaufe auf Auctionswege gegen mässige Provision. (285)

Unter dem Protektorat I. M. der Kaiserin Friedrich.

Internationale

Ausstellung für Amateurphotographie

Berlin 1896.

Vorsitzende: Geheimrath Prof. Dr. Tobold, Geheimrath Prof. Dr. Pniower.

Prospekte versendet auf Wunsch der Schriftführer Dr. Schultz-Brauns, Berlin SW., Königgrätzer Strasse 31. (289)

---

(242)

Hans von Bülow (284)

sind die Pianinos d. Fabrik von W. Arnold, Aschaffenburg an die Herren a. wählte etwa für dies. Preis. neben Flügel's Leipz. Instrumenten gut. — Fabrikpr. — Höfl. Gutachten.

Photographische Apparate

Ed. Liesegang, Düsseldorf.

Preislisten gratis. Anleitung 1 Mk. (80)

Versand nach allen Welttheilen.

STUTTGART
Königl. Württ. Hofmöbelfabrik
E. EPPLE & EGE
50 Musterzimmer.
Höchste Auszeichnungen
Gegründet 1828

Anfertigung vollständiger Einrichtungen für Villen, Wohnhäuser u. Hotels, einzelner Möbel- u. Polsterarbeit, Decorationen, Vertäfelungen, Thüren u. Parketten in bekannter wie einfacher u. billiger Ausführung.

Frachtvergünstigungen. (279)

Zweiggeschäfte: Cöln, Wiesbaden.

Reelle und billigste Bezugsquelle für

Musikinstrumente

Violinen, Bratschen, Cello, Contrabässe, Flöten, Piccolos, Clarinetten, Cornets, Trompeten, Signalhörner, Jagdhörner, Tenorhorn, Zithern, Accordzithern, Guitarren, Mandolinen, Symphonions, Polyphons, Orphéons, Musikautomaten, Aristons, Piano-Melodias, Pfeifen, Harmonikas, Mundharmonikas, Ocarinas, Drehorgeln, Harmoniums, Saiten, Streichgarnituren, Metronome, Taktstöcke, Notenpulte. (37)

Kataloge gratis und franco.

Jul. Heinr. Zimmermann,

Musikexport, Leipzig.

Neue illustrirte Preisliste gratis!

Gebr. Roelle,

Lüdenscheid,

Westfalen. (260)

Syphons

vorzüglicher Füllung.

Eigene Glasfabrik.

Preislisten auf Wunsch.

Kopf- u. Rücken-Geradehalter.

Fr. v. Wolff, DRESDEN-A.

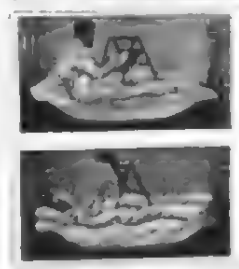

Franz J. Jahsel's gesetzlich geschützte „Wettiner".

Krankenpult

mehr vielseitig

Einfach 9 M., gepolstert 22 M.

siehe „Illustrirte Zeitung" Nr. 2750.

Zu beziehen von (272)

Franz J. Jahsel, Dresden.

Reelle, preiswerte und billigste Unterrichtsmethode.

Praktische Violinschule

von Hermann-Heim, 164 Seiten. In 3 Heften je M. 1.—, in 1 Bd. M. 3.—, solide u. stark gebund. M. 4.50.

(Absatz 37 000 Expl. in 3½ Jahren!)

Neue Elementar-**Klavierschule**

von R. Wohlfahrt, op. 222. 160 S. In 3 Heften je M. 1.—, in 1 Bd. M. 3.—, solide u. stark gebund. M. 4.50.

(8000 Expl. in 14 Monaten!)

Sonatinen-Album.

Eine Sammlung der besten Sonatinen aller Zeiten. Mit Fingersatz, Vortrags- u. Phrasirungsbezeichnungen sowie einer kurzen Geschichte der Sonate von Sonatine verehrt von Herm. Kipper. 3 Bände.

Preis je M. 1.—, elegant in solider Leinenmappe gebunden M. 4.50.

(Bisher 10 Monate 3. Auflage!)

Gegen Einsendung des Betrages erfolgt franco Zusendung. Nachnahme verbessert um 50 Pf.

Auch Musik-Kataloge u. illustr. Lehrer-Verz. gratis.

Verlag von P. J. Tonger, Köln.

(273)

Gratis versende auf Verl. Illustr. Katalog sämmtlicher Artikel zur Uhrmacherei, Schmuckwaaren, Antiquitäten, Bronze. Hermann Pieper, Leipzig, Lessingstr. 7.

Deutsche in Ueberseeischen Ländern (Kaufleute, Beamte usw.) bitte ich um Mittheilung ihrer Adresse, um Ihnen etwas die Interessirenden Vortheilhaftes machen zu können. Verlagsbuchhandlung J. P. Bachem, Köln a. Rh.

(276)

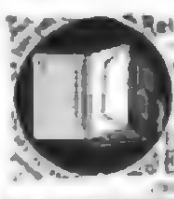

Reins Documenten-Mappen

No. 1 250×320 M. 3.—
" 2 310×240 " 3.50
" 3 360×250 " 3.75
" 4 380×280 " 4.—

In Stärken à 20 Pfennig.

Eduard Reinhardt, Chemnitz.

Der bequemste Ordner

f. Rechnungen, Belege, Briefe etc. ist die beste Sammel-Lese- u. Aufbewahrungsmappe f. laufende Acten etc. ist der Schnellhefter! Preis pro 100 Stück franco. Preisverzeichniss gratis und franco. Hutten Gebr., Leipzig XIII. 4.

Schreibma-

schine. Die neue patentirte Typenschreibmaschine Modell der Remmond bedeutet eine (12)

gewaltige Revolution

auf dem Gebiete der Maschinenschreiberei. Näheres durch Gen.-Vertr. F. Schrey, Berlin SW. 19.

SILBER

Am. Künne, Altena

Bad. Tafelsilber, Fantasien, Alfenidbestecke.

Billige Briefmarken Preisliste gratis versendet August Marben, Bremen. (75)

Werkblätter für Möbeltischler

mit Details in Naturgrösse,

57 Stück à M. — 40 Pfg.

Werkblätter f. Kunstschlosser

in Naturgrösse,

50 Stück à M. — 40 Pfg.

Illustrirte Verzeichnisse gratis.

Hey & Widmayer, München.

Irmler

Flügel- u. Pianino-Fabrik (33)

Hoflieferant. Goldene Medaillen.

Leipzig.

Glashütter Jubiläums-Uhr

grosse Illustrirte Zeitung Nr. [illegible] October 1896.

UHREN-FABRIK

UNION

Marke

Glashütte i/Sachsen.

Fabrikation feinster Präzisions-Taschenuhren

nur erster Qualität.

Herren- und Damen-Uhren

in Gold Silber und Stahl

bis zu den feinsten complicirtesten Werken.

„Beste Regulirung unter Garantie."

Verkauf zu Originalfabrikpreisen durch alle feinen Uhrengeschäfte des In- und Auslandes.

Bank-Verbindungen für Export in allen grossen Handelsplätzen. (278)

Für den Einzelverkauf an Private hat die Fabrik nicht eingerichtet.

Lohse's La Violetta-Muguet

Taschentuch-Parfüm — Seife — Puder — Toilette-Wasser — Riechkissen.

Hervorragende Neuheit!! Eine glückliche Vereinigung der beiden edelsten Blumendüfte, des italienischen Veilchens mit dem köstlichen Maiglöckchen zu einem Bouquet von überraschender Feinheit und Fülle des Aromas.

45/46 Jägerstr., Berlin. • **GUSTAV LOHSE** • Berlin, Jägerstr. 45/46.
Königlicher Hoflieferant. Königlicher Hoflieferant.

Käuflich in allen Parfümerien, Drogerien und Apotheken, sowie bei allen Coiffeuren des In- und Auslandes.

Julius Blüthner, Leipzig,

Kgl. Sächsische, Kgl. Griechische und K. u. K. Oesterreich-Ungarische Hof-Pianoforte-Fabrik.

Flügel und Pianinos.

Besondere Bauart für alle Klimate.

Prämiirt mit 11 ersten Weltausstellungs-Preisen.

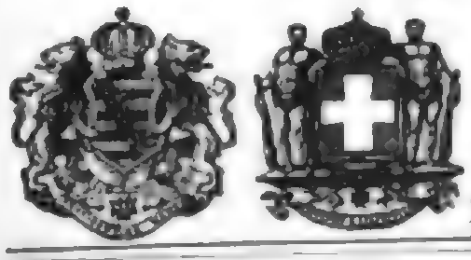

Leonhardi's

Tinten

Specialität: Staatlich geprüfte und beglaubigte

Eisengallus-(brun-) Tinten, Klasse I. u. II.

Infolge besonderer Herstellung von **unübertroffener Güte** und **billig**, weil bis zum letzten Tropfen klar und verschreibbar.

Den Roste für Feder, Metall, Federhalter und Stahlfeder eine Wohl.

Jede Sendung trägt unsere Schutzmarke **staatliche Prüfung.**

Goldene Medaillen Ehren- u. Verdienst-Diplome

Aug. Leonhardi

Fabrik Dresden, gegr. 1826.

F. B. Walter, Dresden-A.

Moritz-Strasse 20.

Fabrikation eleganter patentirter Messing-Artikel für die Kurzwaarenbranche, Eisenhandlungen, Möbelfabriken etc.

Engros. Prämiirt. Patentirt. Staatlich. Export.

Vertretungen:

Berlin SO., Hamburg, Manchester, Stockholm, Kl. gr. Durchsch. 11. 44. Rheum-Wt. Amsterdam, Wien IV., Paradeisgasse 8.

Walter's bester Garderobehalter der Welt.

Walter's neue praktische Garderobe-Schrankeinrichtung mit Werk u. Schlafstellen. In neuem und gebrauchtem Schränken leicht zu befestigen. Einfach in allen einsch. Kurzwaaren-Handlungen. Prospecte und Preislisten.

— Vertreter gesucht. —

Haupt-Catalog.

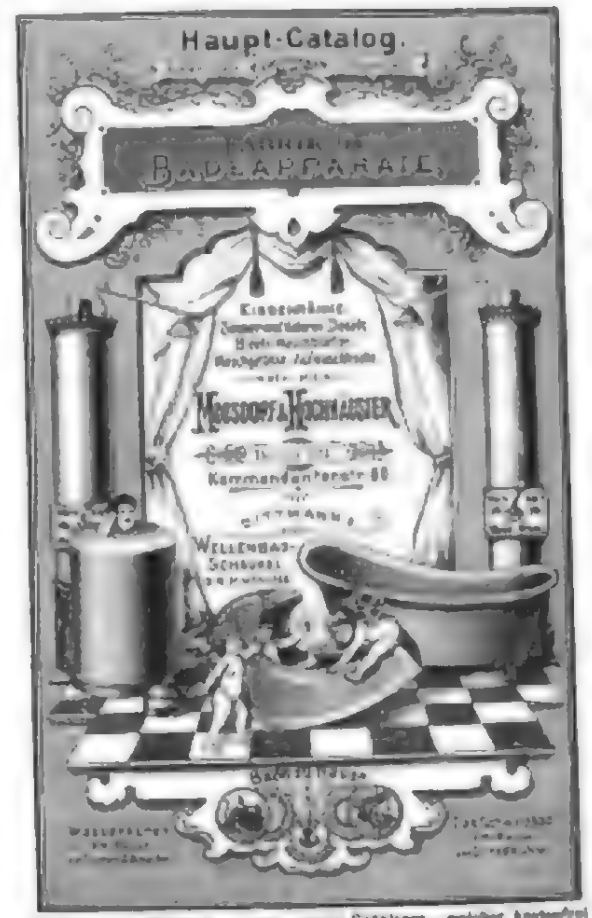

Vorkommenden Falles bitten unseren neuen Catalogen, welcher kostenfrei versendet wird.

All. Fabr. usw. App. f. Dampf- u. Heiss. Carl Becker, Wien V, Tiefbaug. 4

Löthapparat

für Jedermann

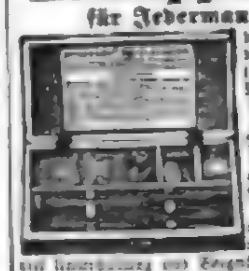

Preis 2 M., pr. Post franco 2.50 M.

R. Jaebel's Patent-Möbel-Fabrik.
Berlin SW., Wien VI.,
Markgrafenstr. 29. Mariahilferstr. 11.
Feine Korbstr.

„Victoria",

bester Stiefelzieher mit Gummi-Einlage in der Kleppe.

Preis 2 M., pr. Post franco 2.50 M.

R. Jaebel's Patent-Möbel-Fabrik.
Berlin SW., Wien VI.,
Markgrafenstr. 29. Mariahilferstr. 11.
Feine Korbstr.

Pneumaticrover 175 Mk.

1896er Modell;

elegant ausgestattet, leichter, starker Kugellauf, Tangentialspeichen, 1 Jahr Garantie.

H. Bazane, Berlin W., Kleiststrasse 33.

Brill's Rasenmäher

Germania

mit 4 Walzenmessern.

Kein streifiges Schneiden.

Brill's Rasenmäher

Mit Vorrichtung zum Kanten schneiden und Grasfangkorb.

Schönste, von keiner Konkurrenzmaschine erreichte Leistung und Haltbarkeit.

Nur erste Preise. Zahlreiche Anerkennungsschreiben. Preisliste Gratis.

Gebr. Brill,

Fabrikation landw. Maschinen.

Barmen.

Wer Betten anschaffen will, verwende unbedingt

Patent-Springfeder-Matratzen

90% Ersparniss gegen Sprungfeder-Matratzen

von

Westphal & Reinhold, Berlin I, Stromstrasse 47,

anerkannt die besten und billigsten im Gebrauch.

Illustrirter Katalog über **Bettstellen** in jeder Preislage gratis.

Wo keine Niederlagen, directer Versand ab Fabrik.

Adler-Fahrradwerke vorm. Heinrich Kleyer, Frankfurt a. M.

Lieferanten von Kaiserl. Königl. Behörden etc.

„Adler"-Fahrräder.

Preisliste gratis und franco.

Höchste Auszeichnungen.

„Hercules"-Fahrräder

sind in technischer Vollendung die besten, somit auch billigsten und repräsentiren seit mehr als 10 Jahren die bewährteste Marke.

Illustrirte Preisliste gegen 10 Pfg. Marke, an Kinder gratis.

Nürnberger Velociped-Fabrik Carl Marschütz & Co., Nürnberg.

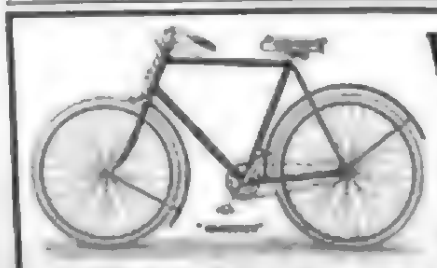

Wanderer-Fahrräder,

für 1896 Nr. 1

besonders empfohlen!

Winklhofer & Jaenicke,

Chemnitz-Schönau.

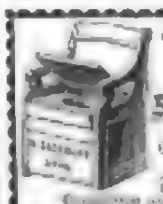

A. Seidel & Sohn, Dresden, 102 etc.

Gesetzlich geschützte

Zimmer-Closets

mit Syphon, patentirt, prämiirt, à Fam. u. Krankenstube.

Epilepsie (Fallsucht).

Brustpflaster erhalten gratis Gebrauchs-Anweisung von Dr. pathol. Buxmann in Warendorf in Westfalen.

Referenzen in aller Welt.

Dampfpflüge

Strassen-Locomotiven

Dampf-Strassenwalzen

liefern in den vollkommensten Constructionen und zu den mässigsten Preisen

John Fowler & Co., Magdeburg.

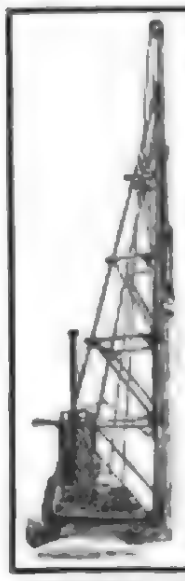

Dampframmen.

Direct wirkende

Patent-Rammen.

Direct wirkende Lacour'sche Rammen.
Rammen mit endloser Kette.
Rammen mit rücklaufender Kette.
Rammen f. Kanalisation. – Handrammen.

Kreissägen
zum Abschneiden von Pfählen unter Wasser

Spülvorrichtungen für Rammen.

Alle Systeme und Grössen auf Lager.

MENCK & HAMBROCK, Altona-Hamburg.

Viele Ausführungen.

Special-Unternehmung
für Einrichtung und Umbau von
Stärkefabriken
W. H. Uhland, Leipzig.
Prospecte gratis u. franco.

Alle Specialmaschinen.

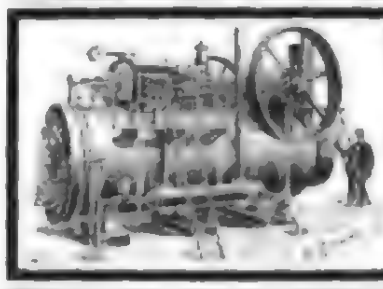

Locomobilen,
fahrbar und stationär.
Tägliche Production-Fähigkeit 500 M.,
empfiehlt in allen Grössen zur sofortigen Lieferung
Maschinenfabrik **Badenia,**
vorm. Wm. Platz Söhne, A.-G.,
Weinheim in Baden.

Naeher's rotirende Pumpen
für jede Flüssigkeit. — Specialität seit 24 Jahren.
Ueber 2600 Stück geliefert.

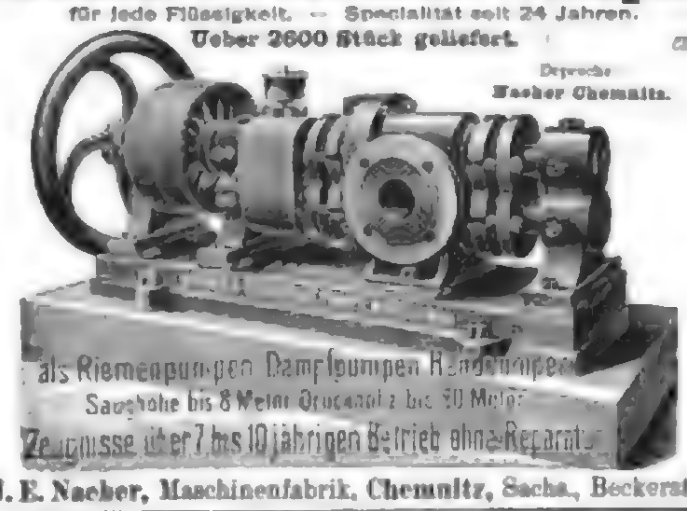

Depesche
Naeher Chemnitz.

J. E. Naeher, Maschinenfabrik, Chemnitz, Sachs., Beckerstr.

Dampfwinden
für
Rammen
und
complete Rammen
bauen seit 1890
als Specialität
halten auf Lager
Christiansen & Meyer,
Harburg
bei
Hamburg

Weise & Monski, Halle a/S.
Specialfabrik für Pumpen.
Duplex-Dampfpumpen.

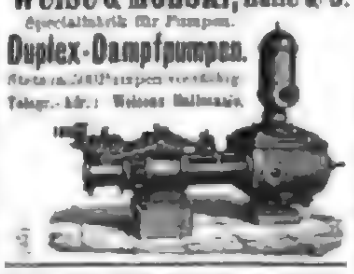

Berlin, Carlo Leipzigerstr. 9, Kronenstrasse 10
Bremen, Hamburg, Köln, Dresden, Leipzig, München.

Dr. J. Schanz & Co.
Patente
lohnend, rasch, sorgfältig, schnell.
An- und Verkauf von Erfindungen.

Wünschen Sie köstliches?
Dessert, Sandtorten, Festkuchen?
Dies lässt sich am besten durch **Brown & Polson's Mondamin** *herstellen. Dasselbe besitzt einen eigenen Wohlgeschmack und fördert durch seine Entölung bedeutend die Verdaulichkeit der Speisen. Recepte zur Zubereitung befinden sich auf den* **Mondamin**-*Paketen. Überall zu haben à 60, 30 und 15 Pfg. Für gute Qualität bürgt das 52 jährige Bestehen dieser weltbekannten schottischen Firma. Haupt-Kontor, Brown & Polson, Berlin C. 2.*

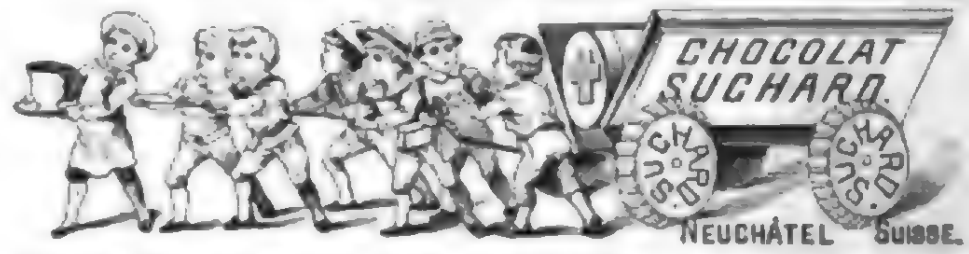

Die **Chocolade Suchard** zeichnet sich durch **vorzügliche Qualität** bei **mässigem Preise** aus und ist überall zu haben.

Dr. Lahmann's
vegetabile Milch (Pflanzenmilch)

Löst vollkommen die Aufgabe, die Thiermilch (Kuh- oder Ziegenmilch) zu einem **wirklichen** Ersatz für Muttermilch zu machen; denn **Dr. med. Lahmann's vegetabile Milch** macht, der Thiermilch zugesetzt, dieselbe für den jüngsten Säugling **leicht verdaulich**, indem sie das Bilden fester Käseklumpen im Magen verhindert, und erhöht sodann durch ihren Gehalt an frauenten Zuckerstoffen und edelsten Pflanzenfetten den **Nährwerth** der Thiermilch derart, dass dieselbe der Muttermilch vollkommen **gleichwerthig** wird.

Preis per Büchse Mk. 1.30.

Man verlange Gratis-Broschüre von den allein. Fabrikanten
Hewel & Veithen in Köln a. Rhein.

Dr. Lahmann's vegetabile Milch
ist käuflich in allen Apotheken, sowie besseren Droguen- und Colonialwaaren-Handlungen.

Weizenschrotbrot
Gustav Colao, Dampfbäckerei, Stettin.

CHOCOLADE
Lobeck & Co
Kgl. Hoflieferanten
DRESDEN
CACAO

Fleischsolution
der Dr. Mirus'schen Hofapotheke
Magen- und Darmkranke,

Berger's
Germania
Fabrik
Robert Berger,
Pössneck i. Th.
Cacao

CHOCOLADEN
von
AMÉDÉE KOHLER & FILS
in **LAUSANNE**
Marke für feine Spezialitäten
SCHWEIZ

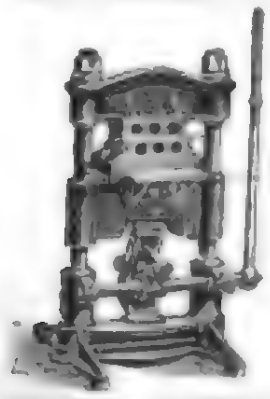

Gold-, Hoch-Blinddruck- und Prägepressen
in anerkannt gleich vorzüglicher Bauart und Ausführung
empfiehlt
AUGUST FOMM, Leipzig-Reudnitz,
Fabrik für Buchbinderei-Maschinen.
Gegründet 1860.
Kataloge gratis und franko.

Gegründet 1840.
KEMPF-SECT
Gebrüder Kempf, Königl. Bayr. Hoflieferanten
Neustadt a. d. Haardt (Rheinpfalz)

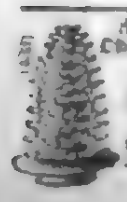

Zum Obigen: **Baumkuchen**
in anerkannt solidester Ausführung empfiehlt
Paul Tamm, Quedlinburg
Hofl. Sr. Kgl. Hoh. d. Prinzen Friedrich Leopold, Herzog v. Anhalt.
Hildesheimerstr. 1/E.

TAPIOCA von **C. H. KNORR** ist die feinste aller Stuppensuppen, sehr ausgiebig, von vorzüglichem Geschmack, nahrhaft u. sehr empfehlenswerth. Ueberall erhältlich. Man achte auf Firma C. H. Knorr, Heilbronn a. Neckar, gezeichnet auf der gelben runden Originalpackete, rothe Wappen. Nur echt in gelben runden Originalpackete, rothe Wappen. Nur echt in gelben runden Originalpackete, rothe Wappen. Vorräthig in besseren Delikatess- & Colonialwaaren-Geschäften.

Banck's weisse Ventilations-Hemden und Stoffe

Gesundheits-Leibwäsche ersten Ranges, nach kompetenten Gutachten die Herstellung, die auf diesem Gebiete bisher geleistet worden ist.
Verkauf nur durch Wäsche-Geschäfte. — Proben und Preise auch direct und kostenfrei.
E. F. BANCK, Bielefeld. (Gründung 1823.)

Möbelstoffe

liefert — jede Meterzahl zu Fabrikpreisen
Richard Zieger, Chemnitz.
Grösste Auswahl! Vielseitige Empfehlungen!

Möbel-Damast per Meter von Mark ...
Coteline ...
Woll-Crepe-Ripse ...
Mohair-Plüsch, ... per Meter ... Mark ...
Decorations-Plüsch, ... in brillanten Farben, per Meter ... Mark 4.20 ...

Eine falsche Sparsamkeit

ist es, wenn Damen u. Kleidermacherinnen ihren Bedarf bei Stoffen, die als unverwüstlich bezeichnet werden, decken. Vorwerk's Velours-Schutzdecke verlangen Sie für Ihr Geld eine den höchsten Ansprüchen genügende Qualität. Solche kosten sich nur beim 10 Pfg. Meter für den Rock, als die echte Vorwerk'sche Decke und erfordern noch dazu Platz ein langes Umsehen, während die Vorwerk'sche Decke ihren Platz bereits gefunden hat. — Im eigenen Interesse sehe man daher beim Einkauf darauf, daß die Ware aus einem soliden Bandgewebe (gute Oberseite) besteht; für ist daraus klar hervorgeht, daß der Docht und der Flügel, womit die Ware auf ersterem befestigt ist, den Namen der Gesellschaft „Vorwerk" tragen. (1793)

PRYM'S Patent Reform Haken und Oesen

sind die besten Kleiderschliesser der Welt

Keine Dame sollte versäumen, nur ausschließlich PRYM's Patent Reform Haken u. Oesen verwenden zu lassen.

Jede Schneiderin, welche sich Ihre Kundschaft erhalten will, kann nur PRYM's Patent Reform Haken und Oesen verwenden.

Der Sitz der Taille hängt vom Verschluss derselben ab. Nur PRYM's Patent Reform Haken und Oesen bieten die Gewähr, dass jede damit ausgestattete Taille dauernd tadellos bleibt.

Zu haben in allen besseren Posamenten- und Kurzwaarengeschäften

Fabrik: **William Prym'sche Werke** Stolberg (Rhld.), Weissenbach (Ruhrthal) und St. Denis (Frankreich).

Regergarn

ist das beste baumwollene Strickgarn. Diamantschwarz und alle Farben echt und nicht gesundheitsschädlich.
NEGERGARN-ESTREMADURA, NEGER-DOPPELGARN
auch in gebleicht aus dem edelsten Material gefertigt.

PARFÜMERIE LOHSE

Edelveilchen

der köstlichste Veilchenduft, dem frischgepflückten Veilchen gleich.
Parfüm — Seife — Puder — Toilettewasser — Brillantine — Blechkisten.
Gustav Lohse, BERLIN W 45/46 Jägerstrasse 45/46
Königlicher Hoflieferant.
Käuflich in allen Parfümerie-, Galanterie- und Drogen-Geschäften, sowie bei allen Coiffeuren des In- und Auslandes.

Gardinen — Portieren

in reizenden Neuheiten.

Möbelstoffe

Plüsche, glatte und façonnirte Möbel-Plüsche, Möbel-Bezug-Stoffe, Einlage-Stoffe, Möbel-Stoffe.

Siegfried Hoflieferant — Schlesinger Dresden I. L.

Lodenstoffe

für Herren und Damen.
Muster franco.
Quedlinburger Lodenversand
Carl Blankenburg
Inh.: Bruno Grothmann.
Quedlinburg a/Harz.
Gegründet 1880.

Nur für Damen!

Trotz den enormen Preisunterbietungen offerire ich wieder mein vorzügliches Lodenkleid „Jane".
Vollständigen Kleid 6 M. Mit doppelbreit garantirt reinwollenem Stoff
in 10 reizenden Farben
franco Nachnahme 7,80 M.
Muster gratis und franco
Allein-Versand **Alf. Walter, Worms** a. Rh. 19.

Billigste Bezugsquelle für

Teppiche!

Hübscheste Muster, Tischdecken, 1 M. 6, 8, 10 bis 100 Mark. Probekatalog gratis.

Sophastoff-Reste!!

einfarbig und bunt, hochfeine Qualität. Tapisserie-Fabrik **Emil Lefèvre,** Muster frei. BERLIN S. Dresdenerstr. 103.

ODONTA

Zahn-Wasser
zur Pflege des Mundes und Erhaltung der Zähne
WOLFF & SOHN
Königl. ungarische Hoflieferanten
Filiale Wien I. Kärntnerstrasse

Verkaufs-Niederlagen in allen besseren Parfümerie-, Friseur- u. Drogen-Handl.

Gütige Beachtung.

Topfnelken,

feinste Sorten, rothblühend, liefert gegen Einsendung mit dem Betrage
12 St. von Sorten à M. —, 100 St. à M. 20.—
12 „ gute „ „ 2.—, 100 „ „ „ 15.—
Gute Nelkenstöcke 12 St. à M. —.—
Gefl. Aufträge erbeten.
C. G. Möhring, Hoflieferant, Arnstadt bei Erfurt.

Die besten Plakate

für alle Branchen liefern
Grimme & Hempel, Kunstanstalt, **Leipzig.**

Reichhaltiges Lager von
Blanco-Plakaten und **Reklame-Karten** für alle Branchen.
Musterassortimente versenden wir in Deutschland und Oesterreich-Ungarn **franco nur** gegen Voreinsendung der folgenden Beträge: auf Wunsch unter Nachnahme mit Portozuschlag —

	Grosses Format:	Kleines Format
Reklame-Karten, in elegantem Leporello-Album	M. 6.—	M. 3.—
Blanco-Plakate (in elegantem Mappe)	M. 6.—	M. 3.—
Ausland nur gegen vorherige Einsendung von	M. 8.—	M. 4.—

Das vollständige Sortiment **Blanco-Plakate** kostet M. 15.—, Ausland M. 20.—.
Zur Erleichterung der Auswahl versenden wir elegante Mappen mit Abbildungen sämmtlicher **Blanco-Plakate** gegen Einsendung von M. 3.—, Ausland M. 4.—.
Muster-Collectionen von Plakaten nach speciellen Entwürfen M. 15.—, Ausland M. 20.—.
Rückvergütung auf Ordres im vorhergehenden Betrage. Keine Nachnahme.

Grimme & Hempel, Leipzig.

Geeignete Vertreter allerwärts gesucht.

Hygienische Toilette-Seife } nach Vorschrift und unter Controle des Herrn Dr. med.
Hygienische Kinder-Seife } S. Althoff, Chem. Dir. für Gesundh.-, Gewerbe- u. Armenpflege bei Herrn Wilhelm Nr. 4711 Köln a/Rh.
Erhältlich in allen Apotheken und besseren Parfümerie-Handlungen.

Rheinveilchen

Der Wohlgeruch dieser Neuheit übertrifft alle Erwartungen und ist von dem Duft des frisch gepflückten Veilchens nicht zu unterscheiden.

Zu haben in allen besseren Parfümerie-Handlungen.

Special-Recepte

für Bierspritzle, Magen- und Magistraturbier, Schenker- und Tafelmost, Obst-, Frucht-, Beeren-, Trauben-, Obst-, Kelter-, Kitt-, Gelier-, Preserve- u. dergl. Artikel erth. u. sonstige Praxis billig.
Erwerbs-Katalog für Interessenten gratis u. franco.
Wilh. Schiller & Co., Charlottenburg.

Bureau des „Praktischen Maschinen-Constructeur"
W. H. Uhland,
Leipzig-Gohlis
vermittelt und verwerthet Patente in allen Ländern. Langjährige Praxis. Billige Preise.

Knopff's illustrirte Culturanweisung

Beste zuverlässige reine Samen und gute Pflanzen
zu billigen Preisen sind angeboten in unserem
Haupt-Samen- und Pflanzencatalog pro 1896.
Der Catalog wird gratis und frei an alle Interessenten versandt; er enthält alle gangbaren Samen und Pflanzen, die deren Anbau erläutert sind.
Aufmerksam machen wir auf unsere **Cultur-Anweisung**, 5. Auflage, die wir broschirt zu M. 1.75 n. (gebunden zu M. 2.25) empfehlen.
Das Werk ist ein treuer Rathgeber [illegible] und wird [illegible] Gärtnern und Laien, Wiederverkäufern [illegible] willkommen sein.
Oskar Knopff & Co.,
Hoflieferant,
Samenhandlung, Kunst- und Handelsgärtnerei.
Erfurt, Deutschland.

Illustrirte Zeitung

Alle Rechte vorbehalten.

Nr. 2752. 106. Bd. Erscheint regelmäßig jeden Donnerstag. Einzelpreis einer Nummer 1 Mark. Leipzig und Berlin. Preis vierteljährlich 7 Mk. 50 Pf. Mit Postaufschlag 9 Mk. 75 Pf. Für Ausland 10 Mk. 75 Pf. 28. März 1896.

Zum 70. Geburtstag des Herzogs Georg II. von Sachsen-Meiningen und Hildburghausen.

Weit über die engern Grenzen des thüringischen Herzogthums hinaus wird der 2. April festlich begangen werden, jener Tag, an dem Herzog Georg von Sachsen-Meiningen sein 70. Geburtsfest feiert, denn die aufrichtige Verehrung für den fürstlichen Herrn beschränkt sich nicht auf seine engere Heimat, sie findet ein warmes Echo in ganz Deutschland, und der 2. April wird davon manch beredtes Zeugniß ablegen. Herzog Georg zählt zu den sympathischesten Fürstengestalten; ein aufrichtiges Interesse für Kunst und Literatur verbindet sich bei ihm mit weiser Regierungsführung, mit einer großen persönlichen Liebenswürdigkeit und vornehmen Schlichtheit in seinem ganzen Wesen und Auftreten. Schon sein Aeußeres zeigt letzteres in gewinnendster Weise; das von ehrwürdigem weißen Bart umwallte Antlitz vereint Güte und Freundlichkeit, und dies kommt auch im Verkehr mit seinen Familienmitgliedern wie mit seinen Unterthanen stets zu wohlthuendstem Ausdruck. Fast immer, wenn nicht besondere Veranlassungen die Uniform erheischen, geht der Herzog in bürgerlicher Gewandung, jeder Gruß wird von ihm freundlich erwidert, alles Scheingepränge, alles Zurschaustellen seiner Person ist ihm in tiefer Seele verhaßt, und auch diesmal wieder ist er den Geburtstagsfestlichkeiten aus dem Wege gegangen, um mit seiner Gemahlin den Tag fern von allem Trubel und Jubel im Süden, wahrscheinlich in seiner herrlich am Comersee gelegenen Villa Carlotta, zu verleben.

Herzog Georg wurde am 2. April 1826 zu Meiningen geboren und zeigte schon in seiner Jugend reiche wissenschaftliche und künstlerische Befähigungen, die durch eine sorgsame Erziehung emsig gefördert wurden, bei der auch sein malerisches Talent durch den Unterricht Prof. Lindenschmit's, des farbenfrohen Meisters, aufmerksame Berücksichtigung fand. Von 1844 bis 1847 widmete er sich dem Studium in Bonn, dann in Leipzig, trat nach Beendigung derselben in das Garde-Kürassierregiment in Berlin ein und nahm beim sachsen-meiningen'schen Schützenbataillon am schleswig-holsteinischen Feldzug 1849 theil. Am 18. Mai 1850 vermählte er sich mit Prinzessin Charlotte, Tochter des Prinzen Albrecht von Preußen, die nach kurzem Eheglück am 30. März 1855 starb; nach längerem Aufenthalt in Italien ging er am 23. October 1858 eine zweite Ehe ein

Georg II., Herzog von Sachsen-Meiningen und Hildburghausen.

Nach einer Photographie von Reichard u. Lindner in Berlin.

mit Prinzessin Feodora zu Hohenlohe-Langenburg, die am 10. Februar 1872 aus dem Leben schied. Seiner ersten Ehe entstammen der Erbprinz Bernhard, dessen Gemahlin Charlotte die älteste Schwester des Deutschen Kaisers ist, und die Prinzessin Marie, seiner zweiten Prinz Ernst, vermählt mit einer Tochter Wilhelm Jensen's, und Prinz Friedrich, der eine Gräfin zur Lippe-Biesterfeld zur Lebensgefährtin hat.

Da der Vater des damaligen Erbprinzen Georg, Herzog Bernhard II., nicht dem Norddeutschen Bunde beitreten wollte, dankte er am 20. September 1866 ab, und sein Sohn übernahm die Regierung, die dem Lande zum Glück und Segen gereichte. Schnell wußte er sich das Vertrauen seiner Unterthanen zu erringen, deren Interessen ihm stets am Herzen lagen, und für deren Wohlergehen ihm kein Opfer zu groß ist. Die in lieblicher Parklandschaft gelegene Residenz Meiningen verdankt ihm vielfache Verschönerungen, Handel und Wandel wußte er durch Eisenbahnlinien zu heben und langjährige, viel Zeit und Unzufriedenheit verursachende Domänenstreitigkeiten zu beseitigen. Daneben schenkte er seine liebevolle Theilnahme dem meiningen'schen Hoftheater, dem er einen Weltruf verschaffte; neben der vollsten Erfassung der dichterischen Werke unserer Classiker und hervorragender anderer Bühnendichter seitens der Mitwirkenden sah der Herzog, dem der Jugendmann Ehrengast der Seite stand, auf eine mustergültige Zusammenspiel aller schauspielerischen Kräfte und auf eine geschichtlich treue Ausstattung mit reichen Mitteln. Seinen feinen künstlerischen Geschmack, sein unvergleichliches Malerauge, seine intime Kenntniß aller scenischen Wirkungen und sein Ernst, mit dem er auch die scheinbar unbedeutendste künstlerische Aufgabe erfaßte, trugen in erster Linie zu den ungewöhnlichen Erfolgen der „Meininger" ihr In- und Ausland bei, deren Aufführungen bald als mustergültig anerkannt wurden und für unser gesammtes deutsches Theater eine neue Blüteperiode bedeuteten. In seiner Gemahlin, Helene Freifrau v. Heldburg, einer Tochter des Handelsschuldirectors Dr. Franz in Halle a. S., mit der er sich in Liebenstein am 18. März 1873 vermählte, fand er bei seinen künstlerischen Neigungen eine feinsinnige, unermüdliche Beirätherin und Vertraute; sie hatte unter ihrem Mädchennamen selbst der Bühne, und zwar dem meiningen'schen Hoftheater, angehört und hat sich nicht nur durch ihr großes Kunstverständniß lebhafte Anerkennung, sondern durch ihr natürlich-liebenswürdiges und aufrichtig-bescheidenes Wesen auch im ganzen Lande herzliche Verehrung erworben. Als Herzog Georg sah, daß die „Meininger" ihr Ziel erreicht und für die hervorragendern Bühnen vorbildlich geworden waren, also keine Ausnahmestellung mehr einnahmen, löste er das Theater in seinem bisherigen Bestand auf, bewahrte ihm aber sein Interesse, was er erst neuerdings durch die Berufung Paul Lindau's zum Intendanten wieder bethätigte. Und unter der neuen Leitung hat sich das Hoftheater auch neuen Aufschwung und eines frischen Rufes zu erfreuen.

Von den Lebensereignissen Herzog Georg's ist noch zu bemerken, daß er an dem Deutsch-französischen Kriege thätigen Antheil nahm und seine beiden Regimenter, das 32. und 95., deren Chef er ist, in vielen Kämpfen gegen den Feind führte. Mit tiefster Freude und Genugthuung wohnte er der Kaiserproclamation in Versailles bei und stand auch nach dem Friedensschluß immerdar treu zu Kaiser und Reich; Kaiser Wilhelm I. hat keine Gelegenheit versäumt, ihm seine Freundschaft und Anhänglichkeit zu beweisen.

„Liebe und Vertrauen" hatte Herzog Georg bei seiner Thronbesteigung seinen Unterthanen versprochen, und sie haben ihm Liebe und Vertrauen entgegengebracht und gehalten, und besonders ein Wunsch ist es, den sie aus innigstem Herzen an diesem kommenden 2. April hegen, daß den Tag noch oft ihr Fürst erleben möchte, zum Heil seines eigenen Landes und des Deutschen Reiches! Paul Lindenberg.

Wochenschau.

Der deutsche Reichstag. — Der Reichstag berieth noch in den ersten zwei Sitzungen der vorigen Woche den Colonialetat, insbesondere den Fall Peters. Der Führer der Conservativen, Frhr. v. Manteuffel, forderte gegen Dr. Peters strenge Untersuchung und behielt sich das endgiltige Urtheil über ihn bis nach dessen Abschluß vor. Der Director der Colonialabtheilung Dr. Kayser nahm die unterstellten Beamten mit großem Nachdruck in Schutz gegen die Verdächtigungen und ungerechten Vorwürfe Peters', wogegen dieser den Dank der Regierung und der Nation dafür beanspruchte, daß Angelegenheit Peters zur Sprache gebracht zu haben. Graf v. Limburg-Stirum nahm wieder Dr. Peters in Schutz; man dürfe nicht so rasch schwerwiegende Anklage vorgreifig ein Urtheil fällen, und so kommt sei Dr. Peters nicht, daß er einen solchen Brief an den Bischof Tucker geschrieben haben könne, wie Babel erzählt habe. Darauf wurde der Antrag gegen den Mißbrauch der Amtsgewalt in den Colonien angenommen, auch der Specialetat für Camerun genehmigt. In der zweiten Sitzung, am 17. März, beschäftigte dann Etat der südwestafrikanischen Colonien Prinz Arenberg namens der Budgetcommission zwei Resolutionen, deren eine die gesetzliche Regelung der Militärdienstpflicht in den Schutzgebieten, die andere die Errichtung der Missionsrate von der Aufnahme der activen Dienstpflicht betraf. Dr. Hebe hielt den Erlaß einer Wehrordnung für die Schutzgebiete für durchaus nothwendig, die auch Director Dr. Kayser noch in dieser Session einzubringen versprach. Schließlich wurden der Etat für Südwestafrika und der Nachtrag des Marineetats genehmigt. Bei der Berathung des Etatsentwurfs in den beiden darauffolgenden Sitzungen, am 18. und 19., empfahl zunächst namens der Budgetcommission der Führer einer Reihe von Genehmigungen, die eine pharmazeutische und schriftweise Ergänzung des Etatsmaterials bezweckten, Staatssecretär Frhr. v. Marschall trat auf die Vorgänge in der Delagoabai hin, auf die Opposition in Transvaal, betonte die Nothwendigkeit der Vertretung der deutschen Interessen in Südamerika und verurtheilte das Anonymisiren Amt gegen den Vorwurf, bei den chinesisch-japanischen Verwickelungen einen Fernsprecher vollzogen zu haben. Admiral Hollmann führte den technischen Nachweis von der Nothwendigkeit der in den Etat eingestellten Kreuzer, worin ihn v. Buchka, Dr. Bachmann und Richert recht gaben. In der Sitzung am 19. rechtfertigte Gegen Richter, obwohl er die relative geringen Forderungen des Reichs für dieses Jahr anerkannte, die neuen Forderungen des Extraordinariums nicht bewilligen zu wollen, zumal auf Grund früherer Bewilligungen noch erhebliche Zahlungen zu leisten seien. Schließlich wurden die gesetzlichen drei Kreuzer und Torpedoboote mit großer Mehrheit sowie auch der Rest des Extraordinariums genehmigt. Bei dem Etat des allgemeinen Pensionsfonds befürworteten die südd. Demokraten in einer Resolution die Verminderung der Pensionsanträge der Officiere, wogegen Generallieutenant v. Spitz ausführte, daß Pensionirungen von Officieren nur zur Verjüngung der Armee nothwendigerweise erfolgten, um diese stets in schlagfertigem Zustand zu erhalten. Auf eine Anregung Gröber's theilte der Staatssecretär Graf v. Posadowsky mit, daß eine Herabsetzung des Zinsfußes der Reichsanleihe an der Weigerung der Einzelstaaten scheitere. Graf v. Kanitz wendete in der Sitzung am 20. eine Verwunderung der Zollreinnahmen fest und bat als eine Folge der Handelsverträge bezeichnen. Die Socialdemokraten verlangten die Berufung eines Gesetzentwurfs, durch den vom nächsten Jahre ab die Schnaps aufgehoben werden soll. Hierin trat der Nationalliberale Dr. Hammacher den drastischen Charakter dieser Steuer hervor, die nie eine Kopfsteuer wäre. Der sozialistische Antrag wurde sodann abgelehnt. Bei dem Etat der Branntweinsteuer wurde nach dem Antrag der Budgetcommission ein Gesetz angenommen, der im Verfolg mit denaturirtem Spiritus eine Erleichterung durch Abgabe von Denaturirungsmitteln in Form von Mengen zu die Brennereien bewirkt. Das Gesetz und Anleihegesetz gelangte, nachdem Graf v. Posadowsky erklärt hatte, daß die Regierungen mit der Absicht des Antrages wohl übereinstimmen, der Schuldentilgung an Reich zwar entsprechen seien, jedoch die vorgeschlagene Form nicht annehmen könnten, nochmals an die Budgetcommission, um eine der Regierung genehmen Form herzustellen. Diese trat am Abend dieses Tages zusammen, behandelte indeß auf ihren Antrag, da ihn Graf v. Posadowsky für unannehmbar bezeichnete, dagegen einen Gesetzentwurf in Kenntniß gestellt hatte, der die Verwendung der Ueberschüsse der Reichseinnahmen zur Schuldentilgung für die nächsten beiden Jahre regelt. Der Antrag, den in letzter letzten Sitzung der vorigen Woche hierüber Bericht erstattet wurde, nahm des Antrag Lieber's abermals mit großer Mehrheit an, worauf das Etat- und Anleihegesetz debattelos genehmigt wurde. Damit war die zweite Lesung des Etats beendigt.

Das Bankett des Reichstags zur Feier des 25jährigen Reichstagsjubiläums. — Am Nachmittag des 21. März versammelten sich anläßlich des 25jährigen Bestehens des deutschen Reichstags die Mitglieder desselben und eine Anzahl geladener Gäste, worunter sich der Reichskanzler, Staatssecretär v. Boetticher, Kriegsminister Dr. Bronsart, Justiz-Staatssecretär v. Schelling, u. a. befanden, zu einem Festmahl im prachtig geschmückten Festsaal des Reichstagsgebäudes. Es herrschte allgemein eine gehobene Stimmung. Eine Ansprache hielt die Rede des Präsidenten v. Buol, an die mit dem Hoch auf den Kaiser, die deutschen Fürsten und Armee Stimmung endete. Die schwungvolle, von warmer Vaterlandsliebe durchdrungene Rede wollte allgemeine Begeisterung die Festtheilnehmer scharfen sich um den Sprecher und sangen schließlich stehend alle fünf Strophen der Nationalhymne, worauf man sich gemeinschaftlich setzte. Nicht geringen Eindruck machte die Rede des Reichskanzlers, die mit einem Hoch auf den Fürsten Bismarck schloß und dessen Verdiensten um die Schöpfung des Deutschen Reiches gedacht wurde.

Dr. Peters. — Infolge der im Reichstag gegen ihn vorgebrachten Beschwerden legte Dr. Peters den Vorsitz der Abtheilung Berlin der Deutschen Colonialgesellschaft nieder und beantragte beim Auswärtigen Amt die Einleitung einer Disciplinaruntersuchung gegen sich, der auch Folge gegeben und mit deren Durchführung der Geh. Legationsrath v. Schwabe-Kepper betraut wurde. Diese Untersuchung dürfte indeß sehr langsam verlaufen, da die meisten Zeugen außerhalb Europas verweilen. Es kommen hierbei in Betracht v. Eltz, der 1894 Stationschef in Mpoloh war und gegenwärtig am Nyassasee weilt, Lieutenant Prenzlau v. Schleebrügge, der sich augenblicklich gerichtet haben soll, der Literatur an der Regerin zu verlieben, und gegenwärtig am Kilimandscharo die Strafexpedition leitet, Jaeke, der seit Jahren in Sansibar weilt, und Pechmann, der aus dem Reichsdienst ausgeschieden ist. Zugleich veröffentlichte Dr. Peters im „L. Journ." und in den „Berl. Pol. Nachr." zwei Erklärungen, in den unter den erhobenen Beschuldigungen den Beleg entnehmen sollen. Die letztere enthält auch den Wortlaut des einzigen Briefes, den Dr. Peters an einen englischen Missionar über die Kilimandscharo-Angelegenheit geschrieben zu haben behauptet, sowie die Geschichte des Briefes.

Die sächsische Wahlreformvorlage. — Die erste sächsische Ständekammer nahm in ihrer Sitzung am 18. März die Wahlreformvorlage nach einmaliger Berathung diskussionslos nach den Beschlüssen der zweiten Kammer an. An der Unterschrift des Königs Albert unter die Vorlage zweifelt niemand mehr.

Die Erklärung des neuen italienischen Ministeriums im Parlament. — Der neue Premierminister di Rudini gab am 17. März in der Deputirtenkammer eine Erklärung über Afrika ab, in der zunächst der unglücklichen, aber tapferen Armee in Afrika ein vertrauens- und hoffnungsvoller Gruß übermittelt wird. Dann heißt es: Das jetzige Cabinet habe nach der Schlacht vom 1. März dem General Baldissera volle Freiheit gelassen, alle Maßregeln zu treffen, die die Lage erheische, einschließlich der Aufgabe von Adigrat, und befahl ihm am 3. März angesichts, aber den Feinden unter den günstigsten Bedingungen zu unterhandeln. General Baldissera habe telegraphirt, daß er die zweite, noch nicht abgewogene Hälfte der Verstärkungen nicht mehr benöthige. Das gegenwärtige Ministerium werde die Friedensverhandlungen mit Besonnenheit und Würde fortsetzen, es glaube aber, daß es vermöchte sei, anstatt einen Vertrag abzuschließen, thatsächlich eine den italienischen Interessen entsprechende Lage zu schaffen. Inzwischen würden die Feindseligkeiten eingestellt. Das Ministerium werde zunächst Aussöhnungspolitik treiben und wolle die Ordnung von Tigre nicht. „Neun die Friedensfrage", fuhr di Rudini fort, „uns hätten fahren sollten, einen Friedensvertrag schließen, so müssen wir keinesfalls die Bedingung annehmen wollen, daß wir aus dem Protectorat über Abessinien beanspruchen." Der Ministerpräsident forderte sodann einen Credit von 140 Mill. Lire durch Anleihe einer Anleihe im Inland, deren Verzinsung nur zu einem sehr geringen Theil das Budget des laufenden Finanzjahres belasten würde, und rief die Energie der Kammer an. „Wir werden", schloß Rudini seine Rede, „in der auswärtigen Politik wie bisher das weite Vertrauen besitzen, das uns benjenigen freundschaftlichen Beziehungen und Sympathie geschaffen hat, die wir unerschüttert und treu bewahren werden. Wir bitten nicht um Ihr Vertrauen (stürmisch: das ist Kammer), wir werden uns verdienen, dieses zu verdienen." — Diese Erklärung wurde wiederholt durch Beifallsrufe unterbrochen. Rudini verlangte darauf die Dringlichkeit für die Creditvorlage für Afrika und ferner die Ernennung einer neunzehnköpfigen Commission zur Prüfung der Vorlage durch den Präsidenten, welche Vorschläge zur Annahme angenommen wurden, worauf die Sitzung geschlossen wurde, und die Minister sich nach dem Saal zur Verlesung der selben Erklärung begaben.

Ein Vertrauensvotum für das Ministerium di Rudini. — Das neue Ministerium di Rudini erhielt in der Deputirtenkammer am 21. März das erste Vertrauensvotum. Die vorläufigen Verhandlungen über die dem Parlament gemachten Vorlagen enteten mit der Ablehnung der von der Regierung vermeintlichen Tagesordnung des Socialisten Semino, der die Räumung der Provinz aus Afrika verlangte, mit 318 gegen 134 Stimmen, wobei 67 Deputirte sich der Abstimmung enthielten. Darauf bewilligte die Kammer den Credit von 140 Mill. Lire durch Erhebung von den Eisen. In dieser Sitzung gab auch di Rudini folgende Erklärung über die auswärtige Politik ab: „Die bei jeder passenden Gelegenheit bethätigte Freundschaft mit England verbürgt uns unsere Wiedaltige; sie hat stets einen großen Einfluß auf unsere Stellungnahme in Europa gehabt und wird uns auch weiterhin in Zukunft haben. Diese meine Worte befestigen den Werth den Italien der Freundschaft mit England beimißt. Unsere Gesetzgebung ein, unsere Interessen rathen es uns an. Diese Worte zeigen auch, welchen Werth die Bündnisverträge besitzen haben, die die Herzlichkeit in unsere Beziehungen zu England in Zweifel ziehen, und sollen thatsächlich sagen, daß unsere und die Bahnen des großen Wohlwollens gegenüber sind, die uns in diesen Tagen im englischen Parlament geehrt wurden. Ferner wünscht es dieser Freundschaft schuldig, daß es der Bevölkerung eine Vorschuß von 500 000 Pfd. St. aus dem Interessente der türkischen Schuld Aegyptens für die nach Dongola gerichtete militärische Kundgebung zustimme; eine Zustimmung, die auch Deutschland und Oesterreich-Ungarn ertheilt haben." — Noch bei der Berathung des Protokolls kam es zu einer lebhaften Auseinandersetzung zwischen dem ehemaligen Kriegsminister Generallieutenant Mocenni und dem Admiral Marsilio. Letzterer widersprach der Behauptung Barilari's, er, Mocenni, habe die Ausschiffung Baratieri's nach der Schlacht bei Amba-Alagi verhindert, er, Crispi und die andern Minister hätten sich mit Nachdruck auf die parlamentarische Stellung Baratieri's dagegen ausgesprochen. Darauf hielt dagegen seine Erklärung aufrecht. Nach Schluß der Sitzung erfolgte eine Herausforderung Barilari's. Der Zweikampf fand am 22. statt, bei dem Barilari an der linken Hand verwundet wurde, während Mocenni unverletzt blieb.

Ein italienisches Graubuch. — Am 20. März wurde von der italienischen Regierung ein Graubuch über die Afrika-Frage veröffentlicht. Es enthält den Schriftwechsel zwischen der italienischen Regierung und dem Gouverneur von Eritrea vom 4. bis zum 8. März und umfaßt acht Schriftstücke, nämlich: 1. Eine Depesche des Kriegsministers Mocenni an den Genera; Baldissera vom 5. März, in der letzterem mitgetheilt wird, daß die Regierung ganz seinem Gutachten sie zu ergreifenden Maßregeln überlasse und ihm ebenso ermächtige, Adigrat und Kasala aufzugeben. 2. Eine Depesche des Generals Baldissera an den Kriegsminister vom 5. März, in der ersterer mittheilt, er habe den Major Salsa an den Negus gesendet, um die Genehmigung zur Beerdigung der Gefallenen zu erlangen und die Friedensverhandlungen einzuleiten, indem er auf die Gefahr hinweise, die für Schoa darin bestände, Tigre zu sehr zu vergrößern. 3. Eine Depesche des Generals Baldissera vom 7. März an den Kriegsminister Mocenni über die Entsendung des Majors Salsa nach Adua zu den Friedensverhandlungen mit und verlangt die ertheilenden Instructionen seiner Regierung. Das vierte Schriftstück enthält einen Antrag des Generalstabs der Ministerrathssitzung vom 8. März, in dem es heißt, der Ministerrath habe die Absicht Crispi, Blanc und Mocenni ermächtigt, dem General Baldissera die Befugniß zu ertheilen, über den Frieden zu unterhandeln unter Bedingungen, die am besten den Interessen der Colonie und der Armee Italiens entsprechen. Ferner enthält das Graubuch eine Depesche des Vicekönigs Crispi und des Kriegsministers Mocenni an den General Baldissera vom 8. März, in der dieser ermächtigt wird, den Major Salsa zu entsenden, um über Friedensbedingungen zu unterhandeln, da die Befehlshaber des Ministerraths vom 8. März entsprechen.

Vom italienischen Kriegsschauplatz in Afrika. — Die Derwische griffen am 17. März eine der Kasala besetzenden Besatzungstruppencolonne an, wurden aber unter Verlusten zurückgeschlagen. An den folgenden Tagen versuchten sie das Dorf Seidat zu erstürmen, wurden indeß von sechzehn Kanonen wiederum zurückgeschlagen. Hauptmann Herich, der sich jetzt mit etwa 1000 Mann in Sabderat befand, benutzte eine günstige Lage zu entsenden, und da er über wenig Lebensmittel verfügte, zog er sich nach Mesabat, einem für den Widerstand günstigeren Gebirgsort, zurück. General Baldissera schickte zwei Bataillone Eingeborene und eine Batterie nach Keren, um auf dieser Seite vorzugehen.

Major Salsa traf am 19. in Makalle ein, er war zum zweiten Mal im Lager des Negus Menelik gewesen, der ihn in Ansbat hatte befohlen. Am 21. beabsichtigte er sich nach Adua zu begeben, wohin inzwischen die Abessinische Armee marschirt. Der Negus Menelik und seine Anhänger brüsteten sich damit, daß in ihren Berathungen mehrere die Königin Taitu, Ras Olu und der tigrinischen Häuptlinge, die die Kriegspartei bilden, mild thätig; die haben sich nach Schoa zurückgezogen. Aus Massaua sind Ras Mula sollen in Tigre bleiben, Ras Sebat und Agafari befinden sich in Ajaue. Letzteriarrete soll den Oberbefehl über eine ganzliche Provinz haben. Alle diese Häuptlinge bestreben sich, die Contributionen der Italiener zu gewinnen. General Baratieri traf sich am 22. an Bord des Dampfers San Marcello von Massaua nach Neapel ein.

Die ägyptische Frage im englischen Unterhaus. — Bei der Berathung des 9 cents-Credits von 10 Mill. Pfd. St. für den englisch-ägyptischen Feldzug gegen die Derwische bemängelte der Liberale John Morley, von dessen Gesetz 100 Pfd. zu streichen. Er führte hierzu aus: Dieser Antrag soll ein Tadelsvotum bedeuten, das aber nicht aus Parteihaß hervorgegangen ist. Es großer Wechsel, betrabe eine Revolution sei in der Politik Englands bezüglich der Türkei eingetreten. Es seien Versprechungen hervorgetreten, die nicht zur Englands Verbindung zu Aegypten, insbesondere seine ganze Politik zu Bezug auf die Lande am östlichen Mittelmeer berührten. Der gegenwärtige Augenblick ist nicht günstig für den Vorgang aus Aegypten, auch zeigten die Ereignisse in Transvaal, daß an der dortigen Grenze Gefahr drohe. Wenn der Grund des Verweilens sei, daß der Mahdismus durch die Niederlage der Italiener empfindlich worden sei, dann seien die militärischen Forderungen der Regierung in gründlicher Weise ohne Verhältniß zu dem Zweck. Der Staatssecretär für Colonien Chamberlain erwiderte darauf, daß die Absicht von ihnen ausgehe, die sofortige oder baldige Räumung Aegyptens zu empfehlen. Jener meine, daß, wenn England sein Aegypten verlasse, dort die friedliche fortschreitende Umgestaltung sofort weiter wurde. Was auch immer die Politik England bezüglich einer eventuellen Räumung sein möge, so werde sie von der seines der Regierung entgegengesetzten Politik nicht im geringsten Grad berühren. Die Regierung beabsichtige keineswegs, große Truppenmassen in Sudan einzuziehen, ihre Politik bleibe auf die unmittelbaren Bedürfnisse Aegyptens beschränkt. Hierauf erhob gegen die Politik der Regierung Widerspruch, worauf Balfour die Antrag zurückzog, daß die Regierung die Unzufriedenheit der französischen Regierung getheilt habe. Hierauf wurde der Antrag Morley mit 283 gegen 145 Stimmen abgelehnt.

Zum ägyptischen Feldzug gegen die Derwische. — Die ägyptischen Militärbehörden beschleunigen die Vorbereitungen zur den demnächstigen Vormarsch der Truppen des Wadi-Halfa; die Herausschaffung der nöthigen Verpflegungsmittel und die Zusammenziehung der Truppen in Wadi-Halfa werden indeß noch bis drei Wochen in Anspruch nehmen. Den Oberbefehl der Expedition wird der Oberkommandant der ägyptischen Armee, Sir Kitchener-Pascha, führen. Stabs-Pascha wird sich der Expedition anschließen.

Aus Cuba. — Auf Cuba haben die Aufständischen ein Niederlage erlitten. Nach einer neuerlei Meldung aus Havanna schlug Oberst Fernandez in der Nähe von Candelaria (Provinz Pinar del Rio) 4000 Aufständische unter Maceo. Letztere verloren 300 Mann an Todten und Verwundeten. Auf Seite der Spanier fielen Hauptmann Guerrero und drei Mann, verwundet Oberst und 56 Mann wurden verwundet.

Colonial-Angelegenheiten.

Der Siedelungsgesellschaft für Deutsch-Südwestafrika wurde auf Grund der den Gesellschaftsvertrag vom 30. December v. J. beigelegten, vom Kaiserlichen Gouvernement Sr. Majestät bestätigten Satzungen die Fähigkeit verliehen, unter ihrem Namen Aecker, unbebaute Grundstücke und andere dingliche Rechte zu Eigenthum zu erwerben, Veräußerungen einzugehen, vor Gericht zu klagen und verklagt zu werden.

Aus Togo. — Der unter der Station Kete-Kratschi kommandirende Graf v. Zech hat im Herbst v. J. die Stationen Bismarckburg, Pesse, Kete, Akpesse, Adeganta und Apele besucht sowie verschiedene neue Wege nach Tschautschie (Paratau) angelegt.

Deutsch-britische Mission am Nyassasee (Ostafrika). — Die der „Deutschen Nyassasee" kürzlich aus Schottland gesandte Mission, welche, nachdem es dem englischen Lieutenant Edward Alston an der Mündung des Nyassasees gelungen war, die arabischen Sklavenjäger und Aufständischen zu züchtigen sowie einige der Hauptverbrecher, darunter den berüchtigten Mlozi, Karonga, gefangen zu nehmen, der Station-Chef v. Eltz von Langenburg auf, vereint mit den Engländern, einen Kreuzzug gegen die am Nordende des Nyassasees hausenden Araber unternehmen. Hierzu sollten die Stationen Langenburg 50 Stationssoldaten und etwa 600 eingeborene Hülfstruppen, die Engländer aber unter Lieutenant Alston 100 indische Sikhs und 200 farbige Sechsten stellen. — Angesichts dieser Erfolge der Engländer am Nyassasee ist es um so auffallender, daß sich ihre Lage an der schottischen Küste, trotz der entgegengesetzten gerichteten Strömungen, verschlechtert hat. Zwei Expeditionen mußten Schiffbruch erleiden, die in Blantyre befindlichen Vorräthe sind bereits zur Verwendung gekommen, die indess die nach dem Innern führenden Karawanenwege nicht genügend sichern konnten, sodaß selbst für innere Stationen, namentlich Fort Johnston, den Marsch von den deutschen Stationen Langenburg und Bandawe Munitionen getroffen waren. Die dritte Expedition angekündigter Schiffe hat daher Anfang Februar in Mombasa erwartet.

Der „Deutsche Colonialkalender", nach amtlichen Quellen bearbeitet und herausgegeben von G. Meinecke, ist in der 8. Jahrgang angetreten und kürzlich im Deutschen Colonialverlag (G. Meinecke) zu Berlin erschienen. Es ist ein unentbehrliches Handbuch für die, die sich mit Colonialpolitik beschäftigen oder an dem Gang der Colonialbewegung Interesse haben. Der Kalender bringt die Personalien der Colonial-Reichsämter in der Heimat und an den Colonien, eine Aufzählung der einzelnen Colonial-Unternehmungsgesellschaften, der Agitationsgesellschaften (insbesondere der Deutschen Colonialgesellschaft mit ihren Abtheilungen), der evangelischen und der katholischen Missionen, die Friedensverträge für die Colonien und im Anhang ein sehr schätzbares statistisches Material, die Abgrenzungen des Schutzgebiets, Ein- und Ausfuhr, Etats u. s. w. Als Titelbild schmückt das Buch das Bildniß des Herzogs Johann Albrecht zu Mecklenburg-Schwerin, des hochverdienten Präsidenten der Deutschen Colonialgesellschaft.

Mannigfaltigkeiten.

Hofnachrichten.

Das Deutsche Kaiserpaar traf am 22. März mit den beiden ältesten Prinzen von Berlin die Reise nach Genua an. Eine Fahrt wurde die Fahrt auf der Yacht Hohenzollern nach Neapel fortgesetzt. In Neapel trifft das Kaiserpaar mit dem Prinzen und der Prinzessin Heinrich zusammen. Wie berichtet wird, soll der Aufenthalt bis zum 31. März dauern, dann wird die Reise nach Palermo und darauf um die italienische Halbinsel herum fortgesetzt. In Venedig wird das Kaiserpaar mit dem König Humbert und der Königin Margherita zusammentreffen und dann einen Besuch am Kaiserhof zu Wien abstatten.

Die Prinzessin Friedrich August von Sachsen kam am 17. März von Brünn nach Dresden zurück. — Prinz und Prinzessin Johann Georg von Sachsen begaben sich am 21. März von Dresden nach Stuttgart.

In Stuttgart fand am 16. März die Taufe des neugeborenen Sohnes des Herzogs und der Herzogin Albrecht von Württemberg statt. Der kleine Prinz erhielt die Namen Karl Alexander Wenn Philipp Joseph Albrecht Gregor.

Der Großherzog von Oldenburg trat eine längere Reise nach dem Süden an, auf der er vom Großherzog und dessen Tochter begleitet wird. Sie langten am 22. März in Alexandria an, von wo seine Reise fortgesetzt wurde.

Der Herzog von Sachsen-Meiningen und Hildburghausen traf am 18. März von Meiningen nach Italien zu längerem Aufenthalt.

Am 15. März kehrten nach Sigmaringen zurück der Fürst von Hohenzollern von San Remo und die Fürstin-Mutter von Berlin.

Der Fürst und die Fürstin zu Wied werden am 16. Juli ihre Silberne Hochzeit feiern. Schon jetzt wird bekannt, daß der Kaiser diesem Feste beiwohnen wird.

Kaiser Franz Joseph kehrte am 16. März abends von der Riviera nach Wien zurück. — Die Kaiserin trat am 17. von Corfou auf der Yacht Miramar die Fahrt nach Neapel an, von wo sie am 21. in Venedig eintraf.

Erzherzog Franz Ferdinand von Oesterreich-Este hat Agypten verlassen und traf am 19. März in Alexandria nach Genua eingeschifft, von wo er sich nach Nizza begibt. — Erzherzog Joseph August, Sohn des Erzherzogs Joseph, und seine Gemahlin, Prinzessin Augusta von Baiern, trafen von Alexandria in Brindisi ein und reisten am 18. März früh zunächst nach Neapel. — Erzherzog Friedrich, der ältere Bruder der Königin-Regentin von Spanien, traf mit seiner Gemahlin am 13. März in Madrid ein.

Die Vermählung der Prinzessin Luise, ältesten Tochter des Kronprinzen von Dänemark, mit dem Prinzen Friedrich zu Schaumburg-Lippe wird am 5. Mai in Schloß Amalienborg zu Kopenhagen gefeiert werden.

Ehrenbezeigungen.

Den Wirkl. Geh. Oberregierungsrath v. Woedtke in Berlin, Director im Reichsamt des Innern, ernannte die juristische Facultät der Universität Freiburg i. B. zum Ehrendoctor wegen seiner Verdienste um die Ausgestaltung, geistige Durchdringung und literarische Verbreitung der Arbeiterversicherungsgesetze.

Der Prinz-Regent von Baiern hat dem Prof. Dr. Röntgen in Würzburg das Ritterkreuz des Verdienstordens der Bayerischen Krone verliehen, womit der persönliche Adel verbunden ist. Auch die medicinische Facultät der Universität Würzburg ehrte ihn durch Ernennung zum Ehrendoctor.

Der Geh. Commerzienrath Dr. Wilhelm Oechelhäuser in Dessau wurde für seine Verdienste in der Shakespeare-Forschung vom Großherzog von Baden durch Verleihung des Commandeurkreuzes 1. Klasse des Ordens zum Zähringer Löwen ausgezeichnet.

Die Goldene Medaille für Kunst und Wissenschaft erhielt der König von Württemberg zum Schriftsteller-Theater und den Adel in Stuttgart am Bande des Friedrichs-Ordens und dem Ehrenpräsident der Königlichen Orel August Hartleben ebendaselbst am Bande der Orden der Württembergischen Krone.

Der Präsident des Deutschen Forstschutzvereins Hennig, Präsident der königl. Forstkammer in Hannover, ist wegen seiner hervorragenden Verdienste um die Förderung der Forstwissenschaft und volkswirthschaftlichen Hinsicht von der philosophischen Facultät der Universität Kiel zum Ehrendoctor promovirt worden.

Die Schriftstellerin Frl. Marie Lipsius in Leipzig erhielt vom Großherzog von Sachsen-Weimar die Goldene Verdienstmedaille für Kunst und Wissenschaft.

Der Papst hat dem Hoforganisten Rudolf Bibl in Wien in Anerkennung seiner besonderen Verdienste um die Kirchenmusik das Ritterkreuz des St. Gregor Ordens verliehen.

Preisausschreiben.

In einem engern Wettbewerb zur Erlangung von Plänen für eine in Frankfurt a. M. in der Neustadt zu errichtende katholische Pfarrkirche nebst Pfarrhaus wurde dem Preisgericht die erste Preis und darauf auch die Ausführung der Bauten von der Regierungsbaumeister A. Menken in Berlin zuerkannt. Der zweite vom deutschen Architekten-Verein eingereichte Plan wurde dem Architekten Lang in Kassel für 1000 ℳ prämiirt.

Die Holzendorff-Stiftung stellt als neue Preisaufgabe folgendes Thema: „In die Deportation unter den heutigen Verhältnissen als Strafmittel zeitlich verwendbar?" Es wird eine Erörterung der Frage verlangt, ob unter Berücksichtigung der heutigen Straf- und Strafvollzugsverhältnisse sowie der thatsächlich vorhandenen colonialwirthschaftlichen Verhältnisse in Deutschland eine Strafe im Strafsystem finden kann; bei Bejahung dieser Frage ist gleichzeitig zu erörtern, in welcher Weise die Deportationsstrafe praktisch einzurichten und durchzuführen ist. Die Preisarbeiten, die in deutscher, französischer, englischer oder italienischer Sprache abgefaßt sein können, müssen bis zum 1. April 1897 an den Schriftführer der Stiftung, Rechtsanwalt Dr. Hallo in Berlin W., Kronenstraße 14, eingesandt werden. Der Preis beträgt 1000 ℳ — 2000 Frk. Die preisgekrönte Arbeit wird mit der Ausstellung ausschließlichen literarischen Eigenthum der Holzendorff-Stiftung.

Vereinsnachrichten.

Das Stammvermögen der Gerre'schen Zweig-Schiller-Stiftung in Dresden ist im vorigen Jahre auf 1115410 ℳ angewachsen. Von dem auf 40220 ℳ sich belaufenden Reinertrag wurden 35126 ℳ an den Verein der Deutschen Schiller-Stiftung abgegeben, 4093 ℳ unter Abzug der Verwaltungskosten zum Stammvermögen geschlagen und 3760 ℳ in Unterstützungen verwendet. Das Stammvermögen der Stiftung beträgt in Ende 1895 1082 ℳ.

Ein internationaler Congreß für Krauenwerke und Krauenbestrebungen soll von einem hiesigen Krauencomité für die Tage vom 19. bis 27. September nach Berlin einberufen und damit zum ersten mal der Versuch gemacht werden, in Deutschland eine internationale Krauenvereinigung abzuhalten. Die Hauptvorträge sind bereits festgesetzt; sie betreffen in erster Reihe den Stand der Krauenbewegung im allgemeinen und dann eine Anzahl Specialfragen, so am ersten Tag über Kindererziehung und Kinderpflege, am zweiten über Töchterschulen, Mädchenpensionate, Fortbildungsschulen für Kindergärtnerinnen und Seminare, am dritten Tag über akademische Studien und Berufe von Krauen. An den weiteren Sitzungstagen wird dann verhandelt werden über häusliche und öffentliche Gesundheitspflege sowie über die in diesen Fach schlagenden Einrichtungen und Anstalten, über die Arbeiterinnenfrage, die Sonntagsarbeiterinnen, der Rechtsstellung der Krauen, Beschäftigung der Krauen an Kunst und Wissenschaft sowie an den Bestrebungen der Friedensgesellschaften. Anmeldungen sind zu richten an Frau Lina Morgenstern in Berlin, Greifswalderstraße 5, oder an Frau Dr. Schmidt-Dalsheim, Klosterneuburgerstraße 81.

Der Deutsche Technikerverband hat einen Aufruf an die deutschen Techniker erlassen, in dem er die Berufsgenossen darauf hinweist, daß in unserer Zeit der Zusammenschluß aller zum gemeinsamen Wettbewerbsziele und die einzige Möglichkeit sei, die Interessen des Standes zu wahren und zu schützen. Er fordert die Techniker auf, sich dem im Vorgemeinschaft bestehenden Deutschen Technikerverband anzuschließen, da dieser in den zwölf Jahren seines Bestehens schon durch seine Wohlfahrtseinrichtungen, insbesondere Stellenvermittelung, Darlehns- und Unterstützungskasse, Krankenkasse, Sterbekasse, Pensions- und Witwenkasse, Lehrer- und Unfallversicherung u. s. w., als auch durch das Eintreten für alle die Interessen des Technikerstandes berührenden Fragen eine segensreiche Wirksamkeit entfaltet hat. Der Verband ist in etwa 100 deutschen Städten durch Vereine und Einzelmitglieder vertreten, sodaß an jedem Techniker leicht Anschluß findet. Das Bureau des Verbandes in Berlin C., Gr. Präsidentenstraße 7, ist zu jeder Auskunft bereit.

In Altenburg wurde die diesjährige Generalversammlung des deutschen Vereins zum Schutz der Vogelwelt abgehalten. Die Jahreseinnahme betrug 1905 2018 ℳ, die Ausgabe 6511 ℳ, die Zahl der Mitglieder hat sich im verflossenen Jahr wieder um 10 vermehrt. Es wurden abermals zwei Eingaben an den preußischen Landwirthschaftsminister gemacht; die eine davon wünschte Maßnahmen zur genauen Beobachtung der wegen Jagd, Fischerei und Landwirthschaft geschützten Vögel, von denen manche gar nicht schädlich sein sollen, die zweite erhofft das allgemeine Verbot des Vogelfangs. Vorträge hielten Kötzer aus Gera über Vogelschutzgesetz und Vogelschutz im Herzogthum Altenburg.

In Leipzig findet am 5. und 6. April ein Allgemeiner deutscher Kunstgewerbezeichnenden Lehrer Gründung eines Verbandes statt.

In Dresden wurde am 8. März die Bildung des Sächsischen Kegelbundes vollzogen. Zum Bundesst, der während d. wurde vorläufig Dresden gewählt und zum Bundesvorsitzenden Kaufmann Paul Salz. Mit der Gründung des Sächsischen Kegelbundes ist, wie ausdrücklich erklärt wird, eine Agitation gegen den Deutschen Kegelbund nicht beabsichtigt, es soll jedem freigestellt sein, diesem oder jenem Bund oder auch beiden anzugehören.

Ein Antrag des Deutschen Schulvereins in Wien stellt die ungünstige Entwicklung des Vereins, das Sinken der Jahreseinnahmen von 280000 auf 252000 Fl. seit sechs Jahren und einen Fehlbetrag von 35000 Fl. für 1896 sei und fordert zu gemeinsamer nationaler Arbeit sowie zur Bekämpfung fremdender Verurtheile und Mißverständnisse auf.

Stenographie.

Der Gabelsbergeranerbund H. Steinmeyer, der seit einiger Zeit vor einer ganzen „Knotenschriftheit nach Gabelsberger" stand, ist im Verlag der Hofbuchdruckerei in Eisenach (Preis 75 ₰) eine Schrift unter dem Titel „Die Gabelsberger'sche Stenographie nach den neuen Schreibregeln von 1896. Einheit, Vereinsbildung und Stellungnahme für feierlichen" veröffentlicht. Der Verfasser geht mit der Reformbewegung in sehr scharfer Weise ins Gericht, hat sich aber von Uebertreibungen und thatsächlichen Unrichtigkeiten nicht freihalten können.

Der „Deutsche Stenographenkalender" von Wilhelm Meyer, dessen 6. Jahrgang (Leipzig, Jul. Klinkhardt, 1 ℳ 60 ₰) soeben erschienen ist, bildet sich mehr und mehr zu einem unentbehrlichen Handbuch für Anhänger aller Systeme aus. Neben der unparteiischen Darstellung der Entwicklung der Kurzschrift im abgelaufenen Jahre und einer sorgfältig bearbeiteten statistischen Uebersicht enthält der Kalender wieder eine Reihe von vortrefflichen Kunstbeilagen, eine Tafel der wichtigsten Daten aus der Geschichte der Stenographie und eine Anzahl Abhandlungen bewährter Lehrer und verdienstvoller Stenographen.

Der Deutsche Gabelsberger'sche Damen-Stenographenverein zu Brünn (Vorsitzende Frl. Lydy Dwořak) gibt seit Neujahr eine „Erste stenographische Krauenzeitung" heraus. Das Blatt erscheint monatlich acht Seiten stark und ist zum Preis von 1 ℳ 25 ₰ für den Jahrgang von der Redaction in Brünn (Johannesgasse 1. St.) zu beziehen.

Das preußische Cultusministerium hat soeben an die höheren Schulen einen sehr beachtenswerthen Erlaß gerichtet, wonach stenographische Schülervereine und über Bestrebungen von den Vorsitzenden, und Lehrern mit günstigen Augen angesehen werden sollen. Es soll streng darauf geachtet werden, daß keine Ueberschreitungen der Schulgesetze vorkommen; im übrigen sei aber anzunehmen, daß durch die stenographischen Schülervereine den Vereinsangelegenheiten gefördert werde.

Im Königreich Sachsen gibt es nach Ausweis des „Jahrbuchs der Schule Gabelsberger's für 1896" im ganzen 172 Gabelsberger'sche Stenographenvereine, von denen 126 dem sächsischen Gesammtverein Mitglieder sind. Nur 46 Vereine dieses Gesammtvereins gehören dem Deutschen Gabelsberger'schen Stenographenbund an. Von den 46 außerhalb des Gesammtvereins stehenden Vereinen sind 28 Mitglieder des Bundes.

Nach dem „Courier" wird in Leipzig eine internationale Vereinigung von Stenographen aller Systeme gegründet. Ein Allgemeiner Stenographencongreß, der Anhänger aller deutschen Systeme anlaufen und von Max Schlesinger, jetzt in Aachen, begründet worden war, tagte in Leipzig-Gohlis in den letzten Jahren.

Der langjährige Freund Leopold Arends', Director Dr. Heinrich Gross, ist aus der Redaction einer gleichen Lebensbeschreibung des Stifters der Stenographischen Bureaus beschäftigt, deren erstes Buch binnen kurzem erscheinen soll.

Der 4. Verbandstag des Allgemeinen Deutschen Stenotachygraphenvereins wird zu Pfingsten d. J. in Leipzig abgehalten werden. In Oesterreich sind neben dem „Stenotachygraph", als Centralorgan des österreichischen Verbands, seit dem 1. Januar d. J. der „Allgemeine Wiener für Stenotachygraphie" ins Leben getreten.

Arbeiterausstände.

Die Schuhmacher Berlins traten am 19. März in einen Ausstand ein, um den Arbeitsnachweis und eine Lohnerhöhung zu erlangen. Zum Theil sollen die Forderungen bereits bewilligt haben. Es wurde versucht auch über die mechanischen Schuhfabriken, die die neunstündige Arbeitszeit nicht gewähren, die Sperre verhängt. Ueber den Ausstand der Maschinenbauer wurde in einer am 21. März abgehaltenen Versammlung berichtet, daß 500 Gehilfen ausständig sind. Trotz ihre Forderungen bewilligt erhalten mit etwa 1400 Gehilfen zu den alten Bedingungen weiter arbeiten. Von den 822 bei Innungsmeistern beschäftigten Stellmachergehilfen betheiligen sich nur 130 an dem vor den Stellmachern angekündigten Ausstand. Holzbildhauer streiken in 21 Betrieben im Ausstand; der Ausstand der Klempner erstreckt sich auf 16 Werkstätten mit 250 Arbeitern, der der Tischler auf 18 Werkstätten mit 47 Arbeitern. In der Metallwarenfabrik von Wir. z. Stern stellten die Klempner, Schlosser, Schmiedarbeiter, Dreher und Fräser die Arbeit ein, ebenso in der Eisenmöbelfabrik von L. Schulz in der Hasenheide 250 von den 350 dort beschäftigten Arbeitern. — In Dresden befinden sich 600 bis 700 Maurergehilfen im Ausstande; etwa 30 Meister haben bis von den Gehilfen verlangten Lohn angenommen. — Der Ausstand bei der Lübecker Maschinenbaugesellschaft wurde durch Betheiligung der Hauptgehilfschaften verbreitet. — In Oldenburg begannen die Maurergesellen einen allgemeinen Ausstand unter Errichtung einer Arbeitsnachweisstelle für das bauende Publikum. — In Zürich traten etwa 1000 Holzarbeiter und viele Glasschleifer größerer Fabrikgeschäfte die Arbeit niederlegten; im ganzen sind 1310 Arbeiter ausständig. Der Verband der Holzarbeiter Zürichs wollte die 9stündige Arbeitszeit bewilligen, lehnte aber die übrigen Forderungen ab. — In Durlach stellten am 16. März die Tabakarbeiter die Arbeit ein, um eine Lohnerhöhung zu erlangen, ebenso in Karlsruhe die Bürstenbinder der beiden bedeutenden Handelsfabriken.

In Berlin wurde der Ausstand der Musikinstrumentenmacher der Firma H. Hansen durch einen Vergleich vor dem Gewerbegericht beigelegt.

Auf der großen Eisensteingrube bei Gosenbach im Siegerland stellte am 21. März fast die ganze Belegschaft die Arbeit ein.

Aus Mährisch-Ostrau wurde unter dem 18. März geschrieben, daß sich noch immer 10000 Arbeiter im Ausstand befanden. Eine Kundmachung der Bezirkshauptmannschaft theilte den Ausständigen die durch Vermittelung der Bergbehörde erzielte Erfüllung der meisten ihrer Wünsche, namentlich 14tägige Lohnzahlung ohne jeden Abzug mit, indem sie ankündigte, daß nicht mehr gewählt werden könnte. Darauf nahmen die Arbeiter ihre Arbeit an, und die Arbeit wurde am 23. März wiederaufgenommen.

In Seraing bei Lüttich traten am 17. März 1100 Grubenarbeiter in den Ausstand ein, und zwar weil die Leitung der Cockerill'schen Gruben 13 Arbeitsarbeit entlassen hatte, die durch schwere Arbeit dem Alkohol den Verein gefördert hatten. Die Entlassenen brachten die Sache vor den Arbeits- und Gewerberath, und dieser entschied zu Gunsten der Cockerill-Gesellschaft. Darüber wegen die Bergleute ausgetreten und begannen den Ausstand. Bis zum 20. März hatten sich drei Ausstand 3000 Personen angeschlossen.

Unfälle.

Auf dem Bahnhof in Kortrijk stießen am 16. März infolge falscher Weichenstellung zwei Güterzüge zusammen. Die Maschinen und viele Wagen wurden gänzlich zertrümmert und Waaren aller Art vernichtet.

Beim Bahnhof in Antwerpen stieß am 17. März abends ein von Calmpthout kommender Personenzug infolge falscher Weichenstellung mit einem andern Zug zusammen, in dem sich keine Reisenden befanden. Elf Personen wurden leicht verletzt.

Bei dem bereits gemeldeten Unglück auf dem Stahlwerk von Mont-Saint-Martin bei Longwy sind drei Arbeiter getödtet und zwei schwer verwundet worden, jedoch das augenblickliche Unheil also nicht so groß war, wie die ersten Berichte angaben.

Eine Feuersbrunst zerstörte die romanische Kirche in dem belgischen Ort Enghien, wobei auch ein wertvolles von Dyckes Martyriumgemälde verbrannte.

Laut Meldung aus Konstantinopel brannten in der Nacht zum 20. März in Stambul 60 Häuser ab, darunter drei Schulen.

Nach Berichten aus Orel vom 17. März sollen in dieser russischen Provinz während einer fruchtbaren Sommerzeit nicht weniger als 130 Personen ertrunken sein, ebenso einige zahlreiche Pferde und viel Vieh zu Grunde.

Wie aus Boma am Congo gemeldet wird, ist dort der Dampfer Matadi der Belgisch-Afrikanischen Dampfschiffahrtsgesellschaft, der an der englischen Factorei vor Anker lag, durch eine gewaltige Pulverexplosion in die Luft gesprengt. Der Kapitän, der Schiffsarzt, einige Beamte und ein Theil der Besatzung wurden getötet; die übrigen Insassen, nämlich 25 Weiße und 16 Neger, sanken ins Leb.

Das Kaiſer-Wilhelm-Denkmal für Frankfurt a. M. Modellirt von Clemens Buſcher.

Palmsonntag in Wien. Originalzeichnung von W. Gause.

Das Kaiser-Wilhelm-Denkmal für Frankfurt a. M.

Das Denkmal Kaiser Wilhelm's I. für Frankfurt a. M. soll am 10. Mai d. J. in Gegenwart des Kaiserpaares enthüllt werden. Die Concurrenz zu dem Monument fand im Jahre 1891 statt; den definitiven Auftrag zur Ausführung ertheilte das Comité dem Bildhauer Clemens Buscher in Düsseldorf, der die ihm gestellte Aufgabe in vorzüglicher Weise gelöst hat. Ein Blick auf das Denkmal des Heldenkaisers läßt erkennen, daß die Massenvertheilung eine ganz andere ist, als man sie gewöhnlich zu sehen bekommt. Die conventionelle symmetrische Form ist sehr vortheilhaft durch eine malerische Anordnung ersetzt. Die Heldengestalt des Kaisers Wilhelm ist historisch getreu wiedergegeben, schlicht und einfach, wie er im Gedächtniß des Volkes lebt, ohne jeden Pathos. Diese Auffassung, der der Künstler in seinem Entwurf den entsprechenden monumentalen Ausdruck gab, unterscheidet Buscher's Denkmal von den meisten andern, die den verewigten Kaiser mehr als den Siegreichen darzustellen versuchen. Die Ruhe in der Auffassung der Hauptfigur, in der das volksthümlich Herzgewinnende der ehrwürdigen Gestalt des Kaisers betont ist, wird noch vervollständigt durch die ruhige Haltung des Pferdes. Es ist die mildernste Erscheinung des Landesvaters im kriegerischen Greisenalter, die Buscher in seiner Kaiserstatue verewigt hat.

Die Figuren an der vordern Seite des Postaments bilden eine zusammengehörige Gruppe, die im Aufbau sehr originell ist: der Genius des Friedens, hochaufgerichtet einherschreitend, reicht dem siegreichen Kaiser das Lorbeerreis empor. Die beiden weiblichen Gestalten verkörpern die Kunst und den Gewerbefleiß, Kränze spendend. Die Errungenschaften des Friedens, die unter Kaiser Wilhelm I. so gewaltig das Volkswohl gehoben haben, kommen in dieser Gruppe zur Darstellung. An der Rückseite des Postaments thront die Francofurtia, die alte Freie Reichs- und Handelsstadt, die Reichseinigkeit beschützend. An den beiden Längsseiten des Postaments sind Reliefs angebracht. Das eine stellt die Wahl und Weihe Friedrich Barbarossa's zum Kaiser im Jahre 1152 dar; das andere gibt den Moment wieder, wie Kaiser Wilhelm, siegreich aus dem Felde heimkehrend, am 15. März 1871 in Frankfurt, der alten Kaiserstadt, begrüßt wird.

Ursprünglich sollte das Denkmal zum 100. Geburtstag Kaiser Wilhelm's I., am 22. März 1897, fertiggestellt werden, doch hat der Künstler auf den Wunsch der Stadt das Denkmal ein Jahr früher fertiggestellt, damit es schon am 25. Jahrestage des Frankfurter Friedens enthüllt werden kann. Den Guß hat die W. Stapp'sche Erzgießerei (Hans Klement) in München besorgt. Wölfel u. Herold in Baireuth lieferten das Granitpostament (polirter schwedischer Granit). L. Schütze.

Palmsonntag in Wien.

Mit dem Palmsonntag beginnt die Passionswoche; er bildet einen der großen christlichen Feiertage, und an ihn knüpfen sich, namentlich in katholischen Ländern, manche im Glauben und Aberglauben wurzelnde Gebräuche. Dazu gehört vor allem die kirchliche Weihe der Osterpalmen, die die Erinnerung an die Palmzweige festhält, mit denen das Volk von Jerusalem den in die Heilige Stadt einziehenden Erlöser begrüßte. Der Papst weiht alljährlich Palmzweige, die er an die katholischen Herrscherhäuser als Ostergruß sendet und an Kirchen und Klöster als kostbare Spende vertheilt. Zahlreiche Gemeinden und Gläubige beziehen aus Rom durch Vermittlung verläßlicher Mittelspersonen vom Papst geweihte Palmzweige, die an den Altären einen Ehrenplatz erhalten. Vordighiera an der paradiesischen Riviera und Palästina liefern ganze Schiffsladungen von Palmzweigen für diesen Zweck. Im Norden der Alpen treten an Stelle der in schönem Schwung sich wiegenden Palmen die mit den sogen. Palmkätzchen besetzten Zweige der Weide, die dem Palmsonntag seine charakteristische Signatur verleihen. Man wird am Vormittag dieses Tages in den Straßen von Wien kaum einer Person begegnen, die nicht Palmkätzchen in der Hand trägt und sie doppelt sorgfältig behütet, wenn sie bereits die priesterliche Weihe empfangen haben. Vor den Kirchen stehen Scharen von alten Frauen, die diese vielbegehrten Artikel feilbieten. Nach der Messe durchschreitet der Priester die von der Masse der Gläubigen erfüllten Gänge der Kirche; er klopft die Segensformel und besprengt die ihm von allen Seiten entgegengehaltenen Zweige mit Weihwasser; ihm folgt der Meßnabe, der das Weihrauchfaß schwingt. Für viele haben die geweihten Palmkätzchen die Bedeutung eines Talismans. Der kleine Busch wird in Gegenwart sämmtlicher Familienmitglieder in feierlicher Weise am Muttergottesbild oder am „Herrgott" (Crucifix) angeheftet; er bleibt an dieser Stelle bis zum nächsten Palmsonntag und wird dann den Flammen übergeben. Die am Aschermittwoch in den Kirchen verwendete Asche stammt von geweihten Palmkätzchen. Nach Ansicht der Gläubigen schützen die Osterpalmen das Haus gegen Feuersgefahr und bilden verschiedene Palmkätzchen ein sicher wirkendes Mittel gegen Halskrankheiten. Drei Palmkätzchen in den Acker oder Weinberg vergraben, verhelfen zu einer guten Ernte. Zum Zeichen, daß man Freunden und Bekannten Glück und Segen wünsche, verschenkt man sie mit den glückbringenden Zweigleins. Wer zur Weihe zu spät in die Kirche kommt, der tröstet sich mit dem Gedanken, daß der Weihrauchduft genüge, um seinem „Buschen" die nöthige Segenskraft zu verleihen. Aus den Kirchen drängt sich das Gedränge in die Straßen fort, denn wenn eine strahlende Sonne am Himmel steht, dann gestaltet sich der Kirchengang am Palmsonntag in Wien zu einer Art Frühlingsfeier mit obligater Vorführung der neuen Frühlingstoiletten — und der „Herr" in seiner Huld hebt auch dieses mit Geduld! Eitelkeit, Weltlust und Lebensfreude bilden einen farbigen Hintergrund zu den Palmkätzchen, dem Symbol der düster-feierlichen Passionswoche.

Todtenschau.

Wilhelm Berger, Commerzienrath, Inhaber der Firma W. Berger Söhne in Stuttgart, ein hervorragender Industrieller, † daselbst am 13. März. 61 Jahre alt.

Victor Graf v. Blankenstein-Kirche, Fideicommißherr, ursprünglich Frhr. v. Kirche, der 1847 die Grafwürde erhielt, den Namen seines Schwiegervaters dem seinigen hinzufügen und den Grafentitel führen zu dürfen, † am 18. Mai 1824 geboren, † in Berlin am 12. März.

Bernhard Behm, Vertreter des Wahlkreises Rabrin-Tarnowitz im Reichstag und Mitglied der Antisemiten-Volkspartei, Gutsbesitzer zu Grüone bei Behm-Garnsee im Kreise Löbau-Westpreußen, am 4. September 1841 geboren, † in Berlin am 17. März.

Wladimir Graf Daun, Feldmarschall-Lieutenant und Zeremonienmeister, † in Wien in der dritten Märzwoche.

Julius Abdy, ein Hamburger, der 1862 nach Mexico ging und erst im Bankwesen thätig war, sich dann aber ausschließlich der Entomologie widmete und eine Sammlung der in Mexico lebenden Käfer zusammenbrachte, die als die vollständigste gilt, † in Lincoln bei Surrey.

Dr. theol. et phil. Jos. Christ. Ludwig v. Gerlach, Prälat, der vormalige Generalsuperintendent in Tübingen, ein evangelischer Kanzelredner, mehr als 20 Jahre lang Mitglied der württembergischen Abgeordnetenkammer, † in Tübingen am 18. März im 86. Lebensjahre.

Gust. Ad. Jul. Gruppe, Professor und französischer Vicekonsul in Lübeck, der verdienstvolle Leiter des dortigen Museums, † daselbst am 18. März.

Hugo Jäger, in den siebziger Jahren Vertreter von Eibenstock-Bannen als Mitglied der Kreishauptmannschaft im preußischen Abgeordnetenhaus, † in Barmen am 12. März, 73 Jahre alt.

Hugo v. Knobloch, Generalmajor z. D., der Führer des thüringischen Ulanenregiments Nr. 6 während des Feldzuges von 1870/71, dann von 1876 bis 1880 Commandeur der 12. Cavalleriebrigade, † in Berlin am 15. März.

Mayr, Pfarrer in Irrsdorf bei Fürth, die 1880 28 Jahre lang als Missionar in Indien thätig, † in Irrsdorf am 19. März im 58. Lebensjahre.

Franz Meßerschm, der Begründer und Inhaber der ersten Maschinenfabrik und Eisengießerei Franz Meßerschmidt in Leipzig-Gohlis, deren Specialität der Bau eiserner Gewächshäuser ist, † daselbst am 22. März im 66. Lebensjahre.

Wilhelm Paul Eugen Graf Pace, Mitglied des württembergischen Herrenhauses und ehemaliger Landesdirectionspräsident der gefürsteten Grafschaft Glatz und Glatzerin, am 15. März 1819 geboren, † auf seinem Gut Langenau in Arnau am 21. März.

Frau Anna Petrick, geborene Edle v. Schwerdtfeld, frühere Gesangslehrerin am Conservatorium zu Wien, Componistin von Klavierstücken, Liedern, Messen und größeren Chören, am 15. Juli 1824 zu Wien geboren, † daselbst in der Nacht zum 14. März.

Otto Roquette, erbländischer Professor der deutschen Literatur und Geschichte an der technischen Hochschule in Darmstadt, bedeutender Dichter und Schriftsteller, der Verfasser von „Waldmeisters Brautfahrt", welche Dichtung über 60 Auflagen erreichte, ferner sonst zur lyrisch-epischen Gedicht auch als Dramatiker, Romanschreiber und Novellist sowie als Literaturhistoriker hervorgetreten, am 19. April 1824 zu Erbach geboren, † zu Darmstadt in der Nacht zum 19. März. (Porträt und Nekrolog s. nächste Seite.)

Gustave Zeuner, Honorarprofessor der Anatomie an der pariser Universität und Mitglied der dortigen Akademie der Wissenschaften, durch seine Arbeiten über die Dynamometrie des Menschen von Ruf, † in Paris in der Nacht zum 15. März, 86 Jahre alt.

Eduard Schmidt, genannt Schmidtchen, ehemaliger Regisseur und vordrehter Heldenspieler, zuletzt Kreter-Vereins, am 4. Januar 1819 zu Hamburg geboren, † in Berlin in der zweiten Märzwoche.

Cäsar Sonnenkalb, Commerzienrath, der Begründer und die 1898 Jahrher der keramischen Fabrik Sonnenkalb, die am 15. Januar d. J. ihr hundertjähriges Bestehen feierte, † in Leipzig-Gohlis am 17. März.

Dr. Stockhausen, Professor, Custos am Bairischen Gewerbemuseum in Nürnberg, † daselbst in der Nacht zum 19. März.

Dr. M. O. F. Vuillet, ordentlicher Professor an der medicinischen Facultät der Universität Genf, ein namhafter Anatomist, 1843 geboren, † in Genf in der dritten Märzwoche.

Julius v. Wickede, Marineoffizier z. D., der rühmlich bekannte Militärschriftsteller und Verfasser einer großen Zahl von Büchern, Erzählungen und Romanen aus dem Seekriegsleben in Krieg und Frieden, aus alter und neuer Zeit sowie auch mehrerer Inhaltsgeschichtlicher Werke, am 11. Juli 1819 zu Schwerin geboren, † daselbst am 24. März.

Briefwechsel mit Allen und für Alle.

Anonyme Anfragen werden nicht berücksichtigt.

J. B. in Neuhaus. — Die von verschiedenen Blättern gebrachte Mittheilung, daß das Jahr 1900 ein Schaltjahr nicht sein werde, ist richtig. Dadurch im Julianischen Kalender das Jahr zu 365¼ Tagen gerechnet wurde, obgleich es thatsächlich nur eine Länge von 365 Tagen 5 Stunden 48 Minuten 47 Secunden hat, so half im Jahre 1582 der Papst Gregor XIII. auf Donnerstag den 4. October sofort Freitag den 15. October folgen, um den Frühlingsanfang wieder auf den 21. März zurückzuführen. Zugleich ordnete er durch den von ihm reformirten Kalender an, um dem Jahre seine richtige Länge zu geben, daß jedes Jahr, dessen Zahl durch 400 theilbar ist, ein Schaltjahr, jedes durch 100 und nicht durch 400 theilbare Jahr, also 1700, 1800, 1900, 2100 u. s. w., ein gemeines Jahr, somit aber jedes durch 4 und nicht durch 100 theilbare Jahr ein Schaltjahr sein soll. Nach diesen Regeln. Gregorianischer Kalender (oder Kalender n. St.) rechnen jetzt alle christlichen Culturvölker mit Ausnahme der Russen und der griechischen Bevölkerung der Balkanhalbinseln.

Dr. W. H. in Bremen. — Von den in Nr. 2738 unserer Zeitung Ihnen gesandten Zeilungen, die der Chalkographen-Medaille erhalten haben, ist der eine mit „D. Lorbeer" angezeichnet. Diese Marke ist indeß nicht richtig wiedergegeben; der betreffende Herr heißt vielmehr Dr. v. Pfeffer und ist Oberlandesgerichts-Präsident in Oldenburg.

F. B. in Wien. — Wie der französische Charakter sich aufgefrischen muß? Die Deutschen sprechen ihn wohl Nein, die Franzosen Non; letzterer Ausspruch dürfte der richtigere sein.

P. K. in Oldenburg. — Von neuerscheinenden Schriften wollen wir Ihnen gelegentlich empfehlen: Eisberger Zeitung, „Eindrücke in das Spendhaus" (Leipzig, J. J. Arnold'sche Buchhandlung [Heinr. Keil]); Burkert, „Der Gymnasiast, die Aerzten unserer Heimat etc." (Hamburg, Verlagsanstalt u. Druckerei A.-G. [vormals J. F. Richter]); „Der sprachliche Schulbetrieb" (Leipzig, E. Kuhse); Hellwaldt, „Enthüllungen über den Treiben der Spinnstube" (Hamburg, Otto Meißner's Verlag).

G. S. in Kassel. — Ein Bild von der Entstehung des Bebels in einer großen Stadt, wie z. B. in London oder Berlin, können Sie sich machen, wenn Sie sich folgendes vergegenwärtigen: Die nächtliche Gärungsthätigkeit hat den Boden abgekühlt. Es ist windstill, und die dicken Dunstschichten liegen auf ihrem Platz am Boden liegen, sie sind sehr schwer, und rühren sich. Ein weicher dünner Nebel breitet sich dann über der Stadt aus. Millionen von Fabriken werden nun angezündet, die Schornsteine senden ihre Rauchsäulen aus, die emporsteigen und sich verbreiten, und deren Rußtheilchen sich mit den Wasserdämpfen der Luft vermengen. Dieser Nebelschleier wird dann gewissermaßen gefärbt. Eine immer mehr und mehr mit Rußtheilchen verdickte Schicht breitet sich über den Häusern aus. Der aus Rußtheilchen und Wasserdampf bestehende Schleier verhindert, daß die Sonnenstrahlen die zu den tiefen Nebelschichten dort dringen und das Wasser dann verdunsten könne.

F. G. in München. — Welches der schnellste Eisenbahnzug der Welt ist? Der Vergleichsstreit nach der Distanz Stadt Erfurt der Linie Berlin-Central und Halten Bahn-Halt, der die 229 Kilometr. lange Strecke Berlin-Anhalt in 3 Stund. 40 Min. zurücklegt und somit eine Geschwindigkeit von 63,5 Kilometr. in der Stunde erreicht. Auf der darauffolgenden Strecke Anhalt-Bitter. in langen 183,4 Kilometr., fährt er mit einer Stundigkeit von 66,4 Kilometr., und auf der ganzen Strecke Berlin-Halle beträgt seine durchschnittliche Geschwindigkeit 66,2 Kilometr. in der Stunde, den Aufenthalt in den Stationen abgerechnet. Nur wenig langsamer fährt der Nachzug über legen. Graud Express, der aus Ringe Berlin in 7 Stund. Frankfurt (Schnellzug) erreicht, und eine durchschnittliche Geschwindigkeit von 56,2 Kilometr. in der Stunde zurücklegt.

Prof. K. in Wien und C. H. in Luzern. — In dem bereits in 20. Auflage erschienenen „Wörterbuch der Fremdwörterzeitung in der deutschen Sprache" von Prof. Dr. Daniel Sanders (Berlin, Langenscheidt) heißt es auf S. 1130 in gedrängter Kürze: „Lügen (verw. Lüge, Lügner, 1. Gewebe) mit Fäden von der Spule. — 2. Das auch in Bezug auf Lügen höhere als Zeitmaß der Bewegung. Wer sich auf der Lüge spinnt, der legt sein Lager auf den Rost. Befiehl es uns, in die Wogen zu legen. Goethe. Sie sahen uns grüne Saat, unter den Schauern eines Sturms. Schwab. Ab-, beraub-, hinein-, zu der Redensarten: Lügen: Ferner Ueber 4: 90. — 3. Zu Hülfsverwort für 2: Lügt, für 1 gewöhnlich haben; doch abwechselnd auch sein. 3. B. auch der Gerstenlauf, Rückert 3, 425 u. 1 w. — 4. Bestimmen von 2: gelegen sein — sein: Darüber ist gestern zur Nachtzeit Gottes u. l. w. Verbindungen mit Präpositionalbestimmungen, besonders in der Redensarten: dar-, bei-, ein-, hinein-, vor-, zurücklegen. Die gleich zu Anfang gelegt, und von den unter liegen und sieben Gründe zu verschieden haben, um von auf verschiedener Bedeutung mit zahlreichen Beispielen belegt, sind sie in ihrer in großen „Wörterbuch der deutschen Sprache" von Sanders. Uebrigens können wir Ihnen auch allen denjenigen, die sich in schwierigen Fällen — und die deutsche Sprache weiß deren in Menge auf — Rath holen wollen, das vierbändige Buch von Sanders, „Wörterbuch der Hauptschwierigkeiten in der deutschen Sprache", angelegentlich empfehlen.

L. B. in Salzgitt. — Der Vornamen „Ernst", der im Hause der Hohenzollern seit Jahrhunderten gebräuchlich ist, und den gegenwärtig der zweite Sohn des Deutschen Kaisers in Verbindung mit dem ersten Vornamen Friedrich führt, bedeutet Eifer (= Ehre); Ernst Graf von in Zusammensetzung mit einem andern Eigenschaftswort oder Namen in Adjectivform mit diesen (ernster als Ernestine, ernsthaft, ernstlich, ernstvoll, Ehrbrecht, Ehrlieb u. s. w. Da man früher so schrieb, wie man sprach, so schrieben die Schweden „Ernst". Ohne Zweifel ist der Name Ernst bisher noch gebräuchlich.

H. K. in Brag. — Adolf Ehrenkreuz besitzt im ganzen 10 Orden und Medaillen, davon allein 17 preußische, worunter der Schwarze Adler-Orden und die Verdienstmedaille; und 18 aus den deutschen Hauptländern. Darunter erhielten er zwei auf die Königreiche Bayern (darunter der Stern in Brillanten zum Großkreuz) und Sachsen (darunter das Komturkreuz mit Brillanten), je einer auf das Königreich Württemberg (Großkreuz des Kronenordens in Brillanten), auf das Herzogthum Braunschweig (Großkreuz des Heinrichordens) und auf das Herzogthum Anhalt (Großkreuz des Albrechtsordens), je zwei auf die Großherzogthümer Hessen (Kommandeur des Großkreuz vom Orden Philipp's des Großmüthigen) und Baden (Kommandeur des Großkreuz des Hausordens von Zähringen mit Brillanten), je einer auf die Großherzogthümer Baden (Kommandeur des Ordens der Treue und mit der goldenen Krone), Mecklenburg (Großkreuz des Greifenordens, letzterer in Gold) und Oldenburg (Ehren-Comthurkreuz des Haus- und Verdienstordens des Herzogs Peter Friedrich Ludwig mit der goldenen Krone und den Schwertern), ferner je einer auf die Herzogthümer Sachsen-Meiningen (des Ernestinischen Hausordens), Sachsen-Altenburg (des Ernestinischen Hausordens), Sachsen-Coburg-Gotha (des Ernestinischen Hausordens), Anhalt (Großkreuz des Bärenordens), Schwarzburg-Sondershausen (des Fürstlich Schwarzburgischen Ehren-Kreuzes), Reuß ältere Linie (Ehrenkreuz 1. Klasse des Hausordens Heinrich's XXII.), Schaumburg-Lippe (des Fürstlich Schaumburg-Lippischen Hausordens), Lippe (des Fürstlich Lippischen Ehrenkreuzes), Waldeck (des Fürstlich Waldeckischen Verdienstkreuzes), Hamburg (des Hanseatischen Verdienstkreuzes), Lübeck (des Lübeckischen Hanseatenkreuzes), Bremen (des Hanseatischen Kreuzes), Elsaß-Lothringen (des Reichsländischen Kronenordens), Preußen (des Rothen Adler-Ordens), Bayern (des Ludwigsordens), Württemberg (des Friedrichsordens), Baden (des Zähringer Löwen-Ordens), Hessen (des Ludwigsordens), Mecklenburg-Schwerin (des Wendischen Kronenordens), Mecklenburg-Strelitz (des Militär-Verdienstkreuzes), Oldenburg (des Friedrich-August-Kreuzes), Braunschweig (des Ordens Heinrich des Löwen), Sachsen-Meiningen (des Ernestinischen Hausordens), Sachsen-Altenburg (des Ernestinischen Hausordens), Sachsen-Coburg-Gotha (des Ernestinischen Hausordens), Anhalt (des Albrechtsordens), Schwarzburg-Sondershausen (des Fürstlich Schwarzburgischen Ehren-Kreuzes), Reuß ältere Linie (des Ehrenkreuzes), Reuß jüngere Linie (des Ehrenkreuzes

Otto Roquette.

Während das Rheinthal sich leise mit dem ersten Grün zu schmücken beginnt und der Amselschlag den bevorstehenden Einzug des Frühlings verkündet, ist einer der liebenswürdigsten Verherrlicher der rheinischen Frühlingsmonate, der rheinischen Blütenpracht, Otto Roquette, unerwartet schnell infolge eines Schlaganfalls in der Frühe des 18. März aus dem Leben geschieden.

Als der Dichter vor zwei Jahren seinen 70. Geburtstag feierte, stand er noch in voller Rüstigkeit des Körpers und des Geistes, sodaß wir in dem längern Artikel, den wir ihm damals in der „Illustrirten Zeitung" (Nr. 2630) zu seinem Ehrentag widmeten, die Erwartung aussprechen durften, er werde uns noch manche reife poetische Frucht spenden. Dazu ist es nicht mehr gekommen, doch auch ohne diese erbeuten letzten Garben können wir jetzt beim Abschluß seines Lebens auf ein außerordentlich reiches Ergebniß blicken.

Wie schon der Name verrät, stammte Otto Roquette aus einer französischen Emigrantenfamilie, die 1698 aus dem Bas-Languedoc in die Uckermark einwanderte und dann im Lauf der Zeit dem preußischen Staat eine Reihe gediegener Theologen, Juristen und Lehrer lieferte. Der Dichter war der Sohn eines geschätzten Juristen, der damals, als ihm am 19. April 1824 der Knabe geboren wurde, Assessor in Krotoschin war. Auch Otto Roquette hatte ursprünglich die Absicht, die Rechtswissenschaft zu studiren, allein sein lebhaftes dichterisches Empfinden, seine reiche Phantasie ließen ihn wenig Geschmack an dem trockenen Jus finden, und als er dann die Universität Heidelberg bezog, die schöne Pfalz, die sagenumwobenen Rheinlandschaften kennen lernte, war es bei ihm um die Rechtswissenschaft geschehen; er wandte sich der Literatur und Geschichte zu und machte seinem jungen frohen Herzen durch eine ganze Reihe von Liedern Luft. Zugleich spann er ein Rhein-, Wein- und Wandermärchen „Waldmeisters Brautfahrt" aus, in dem er in recht-heiterer Art schildert, wie Prinz Waldmeister um die schöne Prinzessin Rebendolde wirbt und schließlich mit ihr zu Rudesheim nach Ueberwindung von allerlei Abenteuern fröhliche Hochzeit macht. Das kleine Epos ward schließlich in Halle, wohin Roquette mittlerweile gegangen war, um seine Studien zum Abschluß zu bringen, vollendet und erschien dann 1851. Es kam gerade zu sehr gelegener Zeit; nach der Katastrophe, die auf die freiheitliche Bewegung von 1848 gefolgt war; hatte man die schmetternden Fanfaren eines Herwegh, Freiligrath und Prutz herzlich satt, man sehnte sich nach mildern, schlichtern Tönen und gab sich mit Behagen dem heitern Märchenspiel hin, das ein junger, lebensfroher Dichter ohne alle Tendenz dem geistigen Auge vorzauberte. Das Büchlein fand einen außerordentlichen Anklang und machte seinen Verfasser gleichsam über Nacht zu einem allerwärts gefeierten Poeten. Wo er sich zeigte, empfing man ihn mit den in das Epos eingeflochtenen Liedern, und wenn es nur irgend anging, setzte man ihm die von ihm so humorvoll verherrlichte Maibowle vor. Diesen Erfolg hat der Dichter mit keinem seiner spätern Werke wieder erreicht, so ernstlich und angelegentlich er sich auch bemühte; er schrieb noch die Epen „Der Tag von St. Jakob", „Herr Heinrich", „Hans Heidekukuk", die gedankenreiche Dichtung „Gevatter Tod", strebte dann auch nach der Palme des Dramatikers (wir nennen besonders das Schauspiel „Lanzelot" und die Tragödie „Der Feind des Hauses") und verfaßte eine lange Reihe von Romanen und Novellen, aber mit keiner dieser Schöpfungen erzielte er aufs neue so lebhaft die Herzen, wie mit „Waldmeisters Brautfahrt". Miesmuthig sagte er daher auch einmal:

Doch sang ich lang, und mich erfreute,
Ihr machtet, daß ich's länger hörte,
Denn daß ich euch anders als Frosch' erführe,
Ist mir Verdruß seit vierzig Jahren.

Doch durfte er immerhin mit der Aufnahme seiner Novellen zufrieden sein, deren geistvolle Anmuth und Feinsinnigkeit die deutsche Lesewelt wol anerkannte und immer zu den vornehmern Erscheinungen unserer Literatur rechnete.

Otto Roquette, † am 18. März.
Nach einer Photographie von Karl Bodmer in Darmstadt.

Das weitere äußere Leben des Dichters verlief sehr schlicht. Nachdem er seine Studien in Halle beendet hatte, war er eine Zeit lang als Lehrer in Dresden und Berlin thätig, bis er 1869 Professor der deutschen Sprache, Literatur und Geschichte am Polytechnikum zu Darmstadt wurde, welche Stelle er bis zu seinem Hinscheiden bekleidete.

Abhold allem Unwahren, Haschen und Fehlen, war er von jeher und Zeit seines Lebens ein fein und edel empfindender Poet, der bei seinem Schaffen, wie er selbst in seinen zu seinem 70. Geburtstag herausgegebenen Lebenserinnerungen erklärte, nur nach dem innern Genügen, etwas künstlerisches zu gestalten, strebte und dabei sorgfältig bemüht war, seine Kunst nach seinen Mitteln zu entwickeln. Ein solcher Dichter wird immer mit Ehren genannt werden. Ludwig Salomon.

Aus den Niedern Tauern.

Die Sonntagsbauern und das Waldhorn.

Naturwahr, ja packend, wie wir das von seinem Griffel gewohnt sind, führt uns Meister Heilmann umstehend eine Partie aus den Niedern Tauern im Bilde vor. Weitab von den Gebieten, die Deutschland alljährlich mit den Heerscharen seiner Bergfreunde bevölkert, liegt dieser Theil der Alpenwelt; er ist so recht eigentlich erst in den letzten Jahren von den wiener Touristen entdeckt und dem Bergsport eröffnet worden, obgleich schon im Jahre 1814 einige der schwierigsten Spitzen der Niedern Tauern von dem bergkundigen Erzherzog Johann bestiegen wurden.

In der Fortsetzung der Hohen Tauern von Westen nach Osten streichend, erheben sich die Niedern Tauern bis nahe an 3000 Mtr. Höhe zwischen dem obern Ennsthal und dem Murthal. Sie zeichnen sich durch Wasserreichthum aus, und die vielen kleinen Hochgletscher, die aus den Thälern und den wüsten Felstrümmern zu den schroffen und zerrissenen Bergspitzen und zu den zackigen Graten hinaufglänzen, erinnern lebhaft an ähnliche Bilder in der Hohen Tatra.

Wählen wir die Eisenbahnstation Schladming im obern Ennsthal zum Ausgangspunkt für unsere Tour an die Sonntagskaarten. Wir wandern aus dem etwa 730 Mtr. hoch gelegenen Ort gen Süden das Unterthal hinauf, jenseit der Weißmand nach links abbiegend, durch herrlichen Wald zum Riesachfall empor, dem bedeutendsten Wasserfall Steiermarks. Dieser liegt einige hundert Schritte abseits vom Wege, auf dem wir dann, weiter ansteigend, bald den 1333 Mtr. hoch gelegenen Riesachsee erreichen; zugleich eröffnet sich von dieser Thalstufe ein freier Umblick. Der Wasserfall, der See, der majestätische alte Wald und der Rundblick auf den Hoch-Golling, das Waldhorn, die Scharecspitze und die Wildstelle bieten eine solche Summe von Alpenherrlichkeit, daß wir uns schon hier für die geringe Mühe reich belohnt finden.

Doch es zieht uns weiter hinauf in die Einsamkeit des Hochgebirges. Steiler wird der Pfad, näher und näher rücken wir den wilden Abhängen des zum Himmel emporragenden Waldhorns; nach fünfstündiger Wanderung ab Schladming erreichen wir die 1700 Mtr. hoch gelegene Preinthaler Hütte auf der Waldhornalm. Von der wiener alpinen Gesellschaft Preinthaler erbaut und im Jahre 1891 eröffnet, bildet sie den Ausgangspunkt für eine ganze Reihe von Hochtouren und Uebergängen in diesem Theil der Tauern.

Aber wir dürfen uns selbst durch die Behaglichkeit und durch die reizvolle Lage dieser Gaststätte nicht lange aufhalten lassen, und so steigen wir denn nach kurzer Rast rüstig weiter. Der Pfad wird einsamer, auf rob gefügten Steinplatten führt er stellenweise

Das deutsche Clubhaus in Rangun (Britisch-Birma).

Das Bestreben der im Ausland lebenden Deutschen, sich gesellig zu vereinigen, hat dahin geführt, daß sich in allen Hauptstädten des Auslandes Clubhäuser erhoben, in denen auch jüngst ein solches errichtet in der Handels- und Hauptstadt Rangun in Britisch-Birma, das der etwa 30 Meilen stromaufwärts deutsches konsularisches Gebäude erbaut worden. Im Erdgeschoß enthält das Haus eine Halle, in der sich der Billardtisch, ein Billard- und Herrenzimmer sowie ein Speise- und Damenzimmer befinden, während im ersten Stockwerk ein geräumiger, hoher Saal für Festlichkeiten eingerichtet ist. Der an das Clubhaus angrenzende große Garten weist eine Kegelbahn, zwei Lawntennisplätze und einen Tarnplatz auf. Zwei Treppen werden in den Club als neue ordentliche Mitglieder aufgenommen, sie haben aber weder bei dessen Verwaltung noch bei den beschließenden Versammlungen Sitz und Stimme.

Digitized by Google

Aus den Niedern Tauern: Die Sonntagskarseen und das Waldhorn. Nach der Natur gezeichnet von A. Heilmann.

Der Verdächtige. Nach einem Gemälde von Hugo Kotschenreiter.

recht Leid in die Höhe, das Geläut der Herdglocken tönt nur noch leise von der Waldhornalm herauf, die Vegetation schwindet mehr und mehr, und noch einer Stunde etwa stehen wir, bewundernd gebannt, vor dem wildromantischen Felsenkessel, wie unser Bild Ihn zeigt, mit den beiden Sonntagsjägern unter uns.

Links, in duftiger Ferne, erheben sich der Preber und das Hatzeck, gerade vor uns das Lärcheck und rechts davon, uns zunächst, das 2700 Mtr. hohe Waldhorn, mit dem mächtigen Schneefeld, auf dem es sich so bäbich abfahren ließe, wenn wir nicht hinauf müßten. Die Spitze des Waldhorns bietet eine Aussicht, der sich in den Ostalpen nur wenige gleich umfassende an die Seite stellen lassen. Der letzte Abstieg von der Waldhornspitze führt über den nach Westen zum Waldhornhörl sich senkenden, stellenweise schroffen Felsgrat, wieder an dunklen Bergseen vorüber, immer angesichts des Hochzelling, des Königs der Niedern Tauern, nach Tauzweg im Mürzthal, jenem traulichen Alpennest, das Hans Wödl in seinem Artikel „Die Niedern Tauern" („Zeitschrift des Deutschen und Oesterreichischen Alpenvereins", Jahrgang 1891) so verlockend schildert, daß wir sicherlich dorthin gehen würden, wenn uns die vorgerückte Zeit nicht nöthigte, in die Preintaler Hütte zurückzukehren, um dort zu übernachten. Hugo Barmbold.

Culturgeschichtliche Nachrichten.

Kirche und Schule.

— Die diesjährigen Vereinstage für innere Mission in Dresden werden wegen des in der letzten Aprilwoche bevorstehenden Zusammentritts der evangelisch-lutherischen Landessynode nicht, wie herkömmlich, in der Woche nach Allerheiligen, sondern erst in der zweiten Hälfte des Juni abgehalten werden.

— Kaum ist der württembergische Pfarrer Steudel von Malmsheim wegen Absetzung seiner Dienstpflichten im Amt der Polizei zur Untersuchung verwiesen, so droht ein neuer derartiger Prozeß. Pfarrer Dr. Gmelin von Großaltdorf, ein Gesinnungsgenosse Steudel's, der sich vor Jahresfrist unbeerben hatte, entpflichtet in der deutschen Zeitung „Der Beobachter" einen sehr scharfen Artikel gegen das Verhalten des evangelischen Consistoriums in Stuttgart und seines Präsidenten, der als Dienstvorgesetzten gegen ihn zur Folge hatte, daß

— Auch das erzbischöfliche Ordinariat in Bamberg hat anordnen, daß bei der pfingstigen Anwesenheit des Taxes der Deutsch-französischen Friedensschlüsse am 9. Mai ein Trauer- und am 10. Mai ein Dankamt mit Tedeum in allen Diözesanpfarreien abgehalten werden.

— Dem Grundsatz nach hatten Bischof von Retteburg in Württemberg, Dr. v. Reiser, sich der Eingabe der bayerischen Bischöfe, die Beseitigung des Verbotes im Bürgerlichen Gesetzbuch klagen, angeschlossen. Anderseits will rationell bewerkgeben, daß Bischof v. Reiser dem Schwäbischen Schiller-Verein beigetreten ist, ein Schritt, in dem angesichts der feingespitzten Betrachtungen Schiller's und Goethe's auch dasjenige, was dem Letzteren nicht abgesprochen werden kann.

— Die katholische Bevölkerung der Stadt Ostrowin Westpreußen hatte sich an die jetzige russische Kaiserin mit der Bitte gewendet, sich dafür zu verwenden, daß die Wiederherstellung der im Jahre 1849 abgetragenen Pfarrkirche der Stadt gestattet werden möge. Die Erlaubniß soll nun bereits durch Erlaß des Ministeriums des Innern ertheilt worden sein. Dieser Vorgang findet um so mehr Beachtung, als dem Bau und der Wiederherstellung katholischer Kirchen in Westpreußen bisher durch die mannigfachen Schikanen immer fast unüberwindliche Schwierigkeiten bereitet worden sind.

Hochschulwesen.

— Am 14. März waren 40 Jahre vergangen, seit der Geheimrath und Dombert des Hochstifts Meißen Dr. Christoph Ernst Luthardt in Leipzig in sein Amt als ordentlicher Professor der Theologie berufen wurde. Aus diesem Anlaß erschienen bei Gelehrtenrath Luthardt Adressen des Vereins deutscher Studenten und des Akademisch-theologischen Vereins.

— An der Universität Jena wurde die ordentliche Professur für Staats-, Völker- und Verwaltungsrecht dem außerordentlichen Professor Dr. Rosenthal übertragen. Der Professor der Philosophie Dr. W. Rein in Jena wird auch im kommenden Sommer einer Einladung nach England folgen und in der zweiten Hälfte des August Vorlesungen in Cambridge und Oxford halten. — Prof. Dr. Alois Schulte in Freiburg i. B. hat den Ruf auf den katholischen Lehrstuhl der mittleren und neueren Geschichte an der Universität Breslau angenommen. — In Aachen wurde Regierungsbaumeister Hertz zum etatsmäßigen Professor an der Technischen Hochschule ernannt.

— Am Orientalischen Institut in Bonn wird gegenwärtig ein dreiwöchiger Fortbildungscursus für Medicinalräthe und Kreisphysiker des Rheinlandes und der Hohenzollern'schen Lande unter der Leitung des Prof. Dr. Finkler abgehalten.

— Der Anbau an das Physikalische Institut in Würzburg wurde von der bairischen Abgeordnetenkammer mit Rücksicht auf den zu erwartenden gesteigerten Andrang zu den Vorlesungen Prof. Dr. Röntgen's genehmigt.

— Die Aussichten im Baufach gestalten sich nach der vom Arbeitsministerium im preußischen Abgeordnetenhause soeben veröffentlichten Zahlenangaben recht trüb. Danach beträgt die Wartezeit nach der zweiten (Baumeister-) Staatsprüfung bis zur ersten etatsmäßigen Anstellung für die Baumeister im Hochbaufach gegenwärtig elf Jahre, für die Baumeister in der Wasserbauverwaltung und im Eisenbahnfach jetzt zwölf Jahre. Da die Baumeisterprüfung des langwierigen Studiums wegen selten vor dem 30. Lebensjahr abgelegt wird, so werden die Bauingenieure durchweg weit über 40 Jahre alt, ehe sie zur Anstellung kommen, somit da die zunächst heranzukommenden Jahrgänge 1884 bis 1886 außerordentlich zahlreiche Examina aufweisen. Einzig man noch, daß nach diesen elf Jahren andauernden ungewissen Vorbereitungszeit der Beruf der technischen Hochschulen nicht gewachsen ist, so erhellt, daß eine Besserung der Aussichten im Staatsdienst auf absehbare Zeit ausgeschlossen ist.

— An der Technischen Hochschule zu Dresden wird mit beginnendem Sommersemester ein versicherungstechnisches Seminar eröffnet werden, das Gelegenheit zur Uebung in den verschiedenen Arbeiten bieten soll, die zur Beurtheilung des Verhältnisses zwischen den Einnahmen und den Leistungen einer Versicherungsanstalt erforderlich sind.

— In Stuttgart hatte eine allgemeine Versammlung der Studenten der Technischen Hochschule beschlossen, daß die katholische Verbindung Alania lästig der feierlichen Aufnahme ohne Schläger zu erscheinen habe. Auf eine Beschwerde der Alania hatte Rektoratsverweser Hertle die Studenten der Hochschule am Schwarzen Brett mit, daß alle studirenden Corporationen gleichberechtigt seien.

Eine zweite Bekanntmachung gibt kund, daß wegen der im vorigen Sommer von den vier Corps der Hochschule in Brach und Mensur gegangenen Ausschreitungen das Corps Bavaria auf ein Jahr aufgelöst und den Corps Rhenania Stuttgart und Teutonia die Auflösung für den Fall neuer Ausschreitungen angedroht wird.

— Das Technikum der Actien Hansestadt Bremen wird jetzt nach einjährigem Bestehen von 240 Schülern besucht. An der Anstalt wirken außer dem Direktor vier Ordinarien, drei Maschinen-Ingenieure, zwei Schiffbau-Ingenieure, zwei Maschinen- und zwei Schiffbau-Techniker, zwei Zeichner und Gehilfen, drei Lehrer und Hilfslehrer als ordentliche Lehrkräfte. Mit dem 1. April vergrößert sich die Lehrerschaft durch zwei Schiffbau-Ingenieure, zwei Maschinen- und einen Schiffbau-Techniker. Außerdem sind acht Hilfslehrer thätig. Die junge Anstalt, die über gut eingerichtete Lehr- und Versuchsräume verfügt, besteht aus vier Abtheilungen: Bauwerks-, Maschinenbau-, Schiffbau- und Seemaschinistenschule.

— Die Defane der wiener Universität erhielten den Auftrag, die Führer der einzelnen Verbindungen zu vernehmen, die den Bericht über die Ehrlosigkeit der Juden gestellt haben. Jene, die die Veröffentlichung des Beschlusses verhindern, stellen verlangt werden. Im Auftrage der Unterrichtsverwaltung wird auch eine strenge Untersuchung wegen der am 14. März vorgekommenen studentischen Ausschreitungen gepflogen.

— Die Universität Modena ist infolge von Studentenkundgebungen gegen einen mißliebigen Professor einstweilen geschlossen worden.

Gerichtswesen.

— Der Gesetzentwurf über die Regelung der Richtergehälter und die Erneuerung der Gerichtsassessoren, die dem preußischen Landtag zugegangen ist, bezweckt die Einführung des Dienstalterszulagensystems auch für die Besoldung der richterlichen Beamten. Der neue Gesetzentwurf enthält lediglich Normen in Bezug auf die Anfassung des Dienstalters; im Fall das Anfangsdienstalter mit der Durchführung des neuen Systems durch den Staatshaushaltsetat für 1897/98 in Aussicht genommen. Ueber den Rahmen des neuen Gehaltssystems bewegt sich die beigegebene Begründung, daß die Gehaltsregelung nach Dienstalterszulagen für die Justizverwaltung bedeutend einfacher sei, weil die provinziellen Besoldungsverbände der Land- und Amtsgerichte wegfallen. Verschiedenheiten in den Dienstbezügen gleichalteriger Richter in den einzelnen Oberlandesgerichtsbezirken mit sich führte, und weil der Eintritt einer Gehaltserhöhung bei Versetzung eines Amts- oder eines Amtsgerichtsraths zum Oberlandesgerichtsrath oder zum Landgerichtsdirector sich mit der bisher. System vermeiden lasse. Die Anfangszahl des Dienstalters, das für die Bemessung des Gehalts maßgebend sein soll, ist auf den Tag der etatsmäßigen Anstellung festgesetzt. Die Dienstalterszulagen werden in dreijährigen Zwischenräumen verliehen. Das Höchstgehalt wird in 21 Jahren erreicht. Es wird eine Gehaltsskala von neun Stufen mit zwei Zulagen je 600 und sechs Zulagen je 400 ℳ gebildet. Daran schließt sich eine Neuerung von außerordentlicher Tragweite. Die Staatsregierung erachtet die Gehaltsregelung nach Dienstalterszulagen nämlich nur dann für durchführbar, wenn eine Verschmelzung des Amtes der Gerichtsassessoren eintritt. Der Entwurf sieht daher eine Verschmelzung in der Gestaltung von Gerichtsassessoren vor und bestimmt, daß die Ernennung derselben nur nach Maßgabe des von den höheren Justizbeamten bestandenen Examens stattfindet. Die Referendare, die die große Staatsprüfung bestanden haben, sind nach Verschmelzungsgesetz einzusetzen werden, erhalten ein Anrecht über das Besitzen der Pension und schweben mit der Zustellung dieses Gesetzentwurfs aus dem Justizdienst aus; sie sind befugt, die Bezeichnung als Assessor zu führen. Die Gegenleistung die diese Vortheile an die unerläßliche Voraussetzung für die Durchführung der neuen Gehaltsordnung bezeichnet, wenn auch auf ihre unmittelbaren Beamten hin, so ist die Herabsetzung zwar mißlicherweise beschränkt, aber verhältnißmäßig nur Lebenszeitung. Falls Anstalt und Beschäftigkeit nicht genügende Elemente und auf die Beschränkung der übrigen Zahl der Gerichtsassessoren sowie auf die Anzahl der erstandene Möglichkeit mehrere Anstellung der Gerichtsassessoren. Auf die Referendare, die innerhalb zweier Jahre nach dem Inkrafttreten des Gesetzes die große Staatsprüfung bestehen, soll die Beschränkung keine Anwendung finden.

— Die Hauptverhandlung gegen den Frhr. v. Hammerstein wird vor der 1. Strafkammer des Landgerichts I. in Berlin, und zwar wahrscheinlich am 8. April stattfinden. Die Anklage lautet auf Unterschlagung, Betrug und Urkundenfälschung.

Gesundheitspflege.

— Am 14. Mai werden es 100 Jahre, daß der berühmte englische Arzt Dr. Edward Jenner die erste Kuhpockenimpfung vornahm. Die russische National-Gesundheitsgesellschaft hat zur Feier dieses Jubiläums vier Preise für die besten Werke über Kuhpockenimpfung ausgesetzt, von denen der erste Preis in einer Goldenen Medaille und 2000 ℳ besteht. Außerdem soll eine Ausstellung von Jenner-Reliquien sowie von Büchern, Zeichnungen, Instrumenten u. s. w., die sich auf Jenner oder die Kuhpockenimpfung beziehen, veranstaltet werden. Auch wird die Herausgabe eines Werks über die Entwickelungsgeschichte der Vaccination in Rußland und andern Ländern sowie einer vollständigen Biographie Jenner's mit dessen Portrait und Copien seiner Originalzeichnungen veranstaltet.

— Zum ersten mal seit drei Jahren kann das Europäische Rußland jetzt als cholerafrei bezeichnet werden.

— Das Warmbad Wiesenbad im Erzgebirge ging durch Kauf in den Besitz der Madamischen Kinderheilanstalten von Meyer u. Co. über und wird von dieser Firma als Sommerfrische und Curort erhalten werden. Die Einrichtungen sollen ergänzt und vervollständigt werden; ferner ist man bemüht, die Quelle durch Neufassung in größerer Fülle ertheilen zu Gebote und Trinkkuranstalt zu errichten. Die Verwaltung des Bades übernimmt Dr. med. Hugo Jenicke.

— In Abbazia war die Zahl der Fremden die zum 7. März auf 1901 Personen mit 1605 Personen angewachsen. Das Hauptcontingent der Besucher sind Oesterreicher und Ungarn, doch weist die Curliste auch Gäste aus Deutschland, Rußland, Schweden u. s. w. auf.

— In Cordone-Riviera herrscht jetzt voller Frühling, der die dort so herrliche Natur mit allen Reizen schmückt. Die in Cortona bis Mitte März in längerem Aufenthalt anwesenden Curgäste, im ganzen über 1000, stammen aus den verschiedensten Ländern, doch in Deutschland nahezu sehr stark vertreten.

Naturkunde und Reisen.

— Der Botaniker Dr. H. Graner, der im Jahre 1894 die letzte Expedition in das Hinterland von Togo leitete, die den Lauf des Niger und des in das portugiesische Gebiet fließenden Binue zu Anfang April wieder eine Reise nach Westafrika an, um in Togo weitere Forschungen anzustellen.

— Die Vorarbeiten für die Ballonfahrt nach dem Nordpol des schwedischen Ozeanographen Andree scheinen rüstig vorwärts. Der obere Theil des Ballons ist schon fertig, und es sind unter Leitung der Nordenfelt-Gesellschaft, die alle Vorkehrungen in der Herstellungsweise Ausgaben, über hundert Versuche auf die Haltbarkeit des Gewebes und der Firnisse angestellt worden. Gerade verwendet werden. Auch die Versuche zur Herstellung des Wasserstoffgases sind vorüber und haben Gutes, das Schwefelsäure dazu am geeignetsten ist. Daran werden 35 Tonnen nach Spitzbergen mitgenommen. Das Ballonhaus, das daselbst errichtet wird, soll 25 Mtr. hoch und 32 Mtr. breit sein, mit Allen ausgestattet werden und ein Dach von Bauwollstoff sowie wasserdichtem besitzen. Zur Beförderung des dazu erforderlichen Materials wird eine 10 Kilometer lange Eisenbahnlinie vom Landungsplatz in Spitzbergen angelegt werden. Die Aufstiegsstation wird am 7. Juni von Göteborg verlassen und Andree in Norwegen abgehen, wo die Ausrüstung vervollständigt wird. Von da geht dann die Fahrt weiter nach Spitzbergen.

— In einer Münchener Bürgerversammlung zu Gunsten der königl. bairischen Akademie der Wissenschaften ist eine Anzahl hervorragender Gewerbetreibender und Aerzten Münchens zusammengetreten. Sie haben bisher ein Kapital von 55 000 ℳ gesammelt, das der Akademie zum Zweck wissenschaftlicher Forschungen auf mathematisch-physikalischem Gebiet, unter besonderer Berücksichtigung durch Geheimrath v. Pettenkofer, zur Verfügung gestellt wird. Eine Fortsetzung der Sammlung steht bevor.

— Die Naturforschende Gesellschaft in Zürich, die 1746 von Johannes Gessner in Verein mit hervorragenden Naturforschern und Aerzten gegründet wurde, wird in diesem Jahr in Anwesenheit ihr 150jähriges Jubiläum feiern, das sich der Betheiligung des Auslandes entsprechend gestalten soll.

— In ganz Chile fand am 13. März eine Reihe von Erdbeben statt, wobei eine starke Anzahl von Gebäuden beschädigt worden ist. In Santiago und Valparaiso wurden die Erschütterung die Nacht im Freien zu, da man sich fürchtete, die Häuser zu betreten.

Heer und Flotte.

— Am 1. April tritt für die preußische Armee eine neue Garnison-Verwaltungsordnung in Kraft.

— Nach § 89 der deutschen Wehrordnung dürfen von dem Nachweis der wissenschaftlichen Befähigung für den einjährig-freiwilligen Dienst durch die Gesellenprüfung 3. Innung entbunden werden: a. junge Leute, die sich in einem Zweige der Bau-, Forst- oder Kunst oder in einer andern dem Gemeinwesen nützlichen Thätigkeit bisherigen auszubilden, b. kunstgewerbliche oder mechanische Arbeiter, die in der Art ihrer Thätigkeit besonders tüchtig leisten. — Aus Anlaß eines Einzelfalls haben nun der preußische Kriegsminister und der Minister des Innern darauf hingewiesen, daß die Verpflichtung auf Mehrjährigkeit ja auch solchen jungen Leuten gewährt werden darf, die sich noch in der Vorbereitung zu einem Lehrberuf befinden und durch eine Leistungen auf einer Kunstschule oder einem Kunstwerk sich besonders auszeichnen. Dazugen können sie für auf Grund der Zeugnisse in b zu gewährenden Vergünstigungen nur Leistungen in praktischer Arbeitsverhältniß, nicht aber Schulleistungen ansehen.

— Die preußischen Landwehrbezirke Görlitz, Lissa und Ostrowo sind vertauschbar für das Artillerieregiment Nr. 5. Der Chef der 17. Infanteriebrigade den Commandeur die Leiter von der Landwehrbezirke Sprottau, Neusalz a. O. und Landsberg a. W. Der General-Major Brigade dem Commandeur der 9. Cavalleriebrigade unterstellt worden. Der 18. Infanteriebrigade sind somit nur noch drei Landwehrbezirke (Jauer, Liegnitz, Hirschberg) verblieben.

— Der Präsident der Französischen Republik hat bestimmt, daß behufs Verjüngung des Offizierscorps alljährlich nur Anzahl von Obersten, die wenigstens 30 Dienstjahre haben, von Amte wegen in den Ruhestand versetzt werden soll. Die Anzahl für einen jeden Grad soll der Kriegsminister bestimmen, der Vorschläge seitens von den Generalinspecteuren abzuhalten.

— Die bisher von den kaiserl. deutschen Gerichtsherren und Sachverständigen in den Beilagen-Ländern commandirten Oekonomiehandwerker und Kammerunteroffiziere treten am 1. April aus den Verbänden dieser Truppentheile aus und werden den Verpflegungsämtern ausschließlich unterstellt. Die Oekonomiehandwerker tragen abgelegt die Uniform der Mannschaften der Fußartillerie und auf dem Mützenband die in Aluminium gestickte Zahlzahl Kaiserliche Marine, zu beiden Seiten der letzteren die Buchstaben D. A.

— Im dienstlichen Verkehr sind fortan bei der kaiserl. deutschen Marine Sr. Majestät folgenden Benennungen angenommen: 1. Commandirender (nicht Führer oder Commandirender); 2. Erster (nicht Steuer-) Maschine; 3. Österreichischer (nicht Freiherr) Maschine; 4. Kutter, Maschinen-, Artillerie-, Torpedo-, Artillerielieutenant; 5. Maschinenbau (vertreter, Ingenieur, Bau- und Deck-).

Handel und Gewerbe.

— Die Commission für Arbeiterstatistik trat am 14. März in Berlin unter dem Vorsitz des Unterstaatssecretärs Lohmann zu einer Sitzung zusammen. Die Tagesordnung betraf die Einleitung einer Erhebung über die Verhältnisse der Kinder- und Wöchnerinnenasyle. Es war eine Anzahl Auskunftspersonen geladen, deren Vernehmung erfolgte.

— In Leipzig beginnt die diesjährige Ostermesse am 12. April und endet am 3. Mai. Die Lederwaare und am 13. April eröffnet und die Musterlager für die Lederindustrie am 14. abgehalten.

— Die 1893er Vereinigung für internationale Reisen in Berlin hat beschlossen, mit Rücksicht auf die am 1. Mai zu eröffnende Berliner Gewerbe-Ausstellung eine Pfingstreise in der Zeit vom 26. Mai bis 15. Juni zu Wasserlauf abzuhalten.

— Zur Begründung eines Schutzverbands gegen zahlungsunfähige Unternehmer hat am 11. März in Berlin eine Versammlung von Kaufleuten und Industriellen aus dem westlichsten Theil Deutschlands unter dem Vorsitz des Geh. Commerzienraths Herz zusammen. Nach den von den Herren Michels und Bogen in Berlin, Hermes aus Barmen und Ludwig Manberger aus Baltonen Anfragen soll die neue Vereinigung keine einseitige Interessenvertretung sein, sondern sich an alle Gewerbs- und Berufskreise wenden. Nach einem sachen einleitenden Referat mit der Vorlage eine Liste eröffnet durch Aufklärung der Ursachen, Verhütung des nöthigen Materials der Handelsvertreter und Anderungen seiner Belämpfung der Konkurse, entschwindet die Vorlage.

— Im österreichischen Abgeordnetenhause stellten Graf. Malowski und Genossen folgenden Antrag: Da die Erfahrungen in der commerziellen Verwaltung von Gold und Silber sich als die schwerer wirthschaftlicher Nachtheil erwiesen haben, und die Regierung aufgefordert, alle etwa von andern Staatsverwaltungen angebahnten Bestrebungen, die auf eine internationale Regelung des gegenwärtigen Verhältnisses dieser Metalle abzielen, lebhaft zu unterstützen. Demgemäß sprechend lasten auch die in verschiedenen Abstimmungen, die nach den von den Universitäten Berlin in Paris getroffenen Vereinbarungen in deutschen Kreisen, die staatlichen Abgeordnetenhaus, in der französischen Deputirtenkammer und im englischen Unterhaus eingebracht worden sind. Das englische Unterhaus hat den Antrag, der die Silberverwendung als eine Sicherung Englands anerkennt und die Regierung auffordert, alles zu thun, was in ihren Kräften steht, um ein festes Wertverhältniß zwischen Gold und Silber herzustellen angenommen. Die Erklärungen des englischen Cabinets haben aber ergeben, daß in allen Gegenden zu diesem von der mit zuständigen Antrag; aus den Erklärungen der Minister geht so viel hervor, daß sie sich nicht berechtigt halten werden, neue Verpflichtungen zu machen oder anzunehmen, die ein Abgehen von der Goldwährung bedeuten würde.

— Die rühmlich bekannte Dampfbuchdruckerei von H. Sperling in Leipzig hat am 22. März die Feier eines 50jährigen Bestehens begangen.

Digitized by Google

Ausstellungswesen.

— Die Vertragscommission für die Berliner Gewerbe-Ausstellung hat eine sehr erfolgreiche Thätigkeit entfaltet. Die Vorträge sollen mit Ausnahme der Sonntage täglich in der Zeit von 6 bis 7 Uhr Abends gehalten werden, und zwar ist die Zahl von 150 Vorträgen in Aussicht genommen. Bei der Auswahl werden sowohl die Vorträge allgemeinen Inhalts, welche aus dem Gebiete der Literatur, der Technik, der Volkswirthschaft, der Geschichte, mit besonderer Berücksichtigung der Berliner Verhältnisse und ähnlicher an die Ausstellung anknüpfend, stellen gehalten werden. Der Zuhörerraum ist für 500 Personen eingerichtet.

— Eine Sonderausstellung für häusliche Krankenpflege, die das Medicinische Waarenhaus in Berlin zu seinen Räumen in der Friedrichstraße veranstaltet hat, wurde am 15. März eröffnet. Was da neues und zweckmäßiges auf diesem Gebiet gibt, ist hier vereinigt worden.

— Die Berliner Ausstellung für Kochkunst, Volksernährung, Bäckerei, Confiserie und die verwandten Gewerbe wurde am 21. März in den beiden Ausstellungslocalen, dem alten Reichstagsgebäude und dem großen Glaspalast eröffnet, geöffnet. Der Ernst des letzteren Teils verleiht die Kaiserin Friedrich als Protectorin der dieser Abtheilung der Ausstellung bei, die ohne Zweifel deren interessantester Theil ist. Die Abtheilung umfaßt das ganze Gebiet der Gesundheitspflege, namentlich unter besonderer Betonung der Ernährung; etwa 40 Zimmer des Obergeschosses und das erste Stockwerk sind dieser dienstigen und in höchster Anordnung vorgeführten Ausstellung eingeräumt. Die Ausstellung an allen Ausstellungen, die von 342 Ausstellern beschickt ist, stellt sich mehr als eine Musterausstellung dar.

— Die Herausgabe der „Officiellen Ausstellungszeitung“ der Baierischen Landesausstellung in Nürnberg wurde der rührigen Firma Wilhelm Thümmel, Buch- und Kunstdruckerei, übertragen. Die „Ausstellungszeitung“ wird im ganzen in 80 bis 85 reich illustrirten Nummern, in quartformatigem Druck und auf amerikanischem Kunstdruckpapier hergestellt erscheinen. Textproben werden noch zwei andere Ausstellungszeitungen erscheinen.

— Die Jahresausstellung der Künstlergenossenschaft in Wien wurde am 21. März durch Kaiser Franz Joseph eröffnet. Der Katalog zählt 670 Kunstwerke auf, doch fehlte noch die Hälfte der Ausstellung, für die der Mittelsaal im obern Stockwerk des Künstlerhauses nicht den beiden angrenzenden Oberlichtsälen aufgespart ist.

— Der in Bitra vom 9. bis 24. Mai stattfindende Internationale landwirthschaftliche Maschinenmarkt verspricht gediegen zu werden, da diesen Gründung eine sehr reiche ist und sämmtliche Nachbarstaaten, insbesondere die Balkanstaaten und Rußland, ihre Theilnahme zugesagt haben. Nach Mittheilungen aller Regierungen und Gesandtschaften werden zahlreiche Käufer erscheinen. Sämmtliche Eisenbahnen des In- und Auslandes haben bedeutende Fahrtermäßigungen gewährt. Sehr interessant dürfte sich die Prüfung von Motoren auf dem Gebiet der landwirthschaftlichen Maschinenindustrie gestalten.

— Die französische Deputirtenkammer hat die Gesetzesvorlage über die pariser Weltausstellung 1900 am 16. März angenommen.

Verkehrswesen.

— Der Deutsche Kaiser hat angeordnet, für ihn eine Karte lösen zu lassen, worauf die Ausflüge an die Tafelrunde des allgemeinen Eisenbahnwesens die vor dem Aufbewahren der Kleinbahnreisenden behandeln, die weiten in Betrieb gegeben oder geschlossen Kleinbahnen sowie diejenigen Linien eingezeichnet sein sollen, deren Zulassung als Kleinbahnen zwar angestrebt ist, die aber die staatliche Genehmigung noch nicht erhalten haben.

— Die bairische Abgeordnetenkammer hat nach mehrtägiger Berathung den gegen die Localbahnen betreffenden Gesetzentwurf angenommen. Dieser Gesetzentwurf bewilligt den Bau von 26 neuen Localbahnen mit einem Gesammtaufwand von 24 Millionen Mark.

— In Paris trat am 16. März die Internationale Eisenbahnconferenz zusammen. Der französische Arbeitsminister begrüßte als Vorsitzender die ausländischen Vertreter und sprach von den Wünschen der Versammlung, die auf eine Verbesserung des Austausches der bereits bestehenden Abmachungen vom Jahre 1890 auf den Waarentarifen hinzielen. Der Minister erwähnte die Gefahren, aus mit größter Aufsicht Attentaten an den neuen Abkommen vorzubeugen. Als Vertreter des Deutschen Reichs nahmen an der Theil: die Geh. Regierungsräthe Dr. Gerstner vom Reichseisenbahnamt, Dr. v. d. Leyen vom preußischen Ministerium der öffentlichen Arbeiten und Dr. Hoffmann vom Reichseisenbahnamt sowie der Unterstaatssecretär von der bairischen Staatsbahnverwaltung.

— Dem ungarischen Abgeordnetenhause ging ein Gesetzentwurf über den Bau der Eisenbahn Arpinq-Hermannstadt-Rothenthurmpaß-Rumänische Grenze zu, welcher Anschluß an Linie der rumänischen Grenzbahnconcessionen am 17. November 1891 dem Verkehr übergeben werden muß. Die Bahn hat eine Länge von 130 Kilometer, und wird Normal-Spur haben. Die neue Strecke kürzt den rumänischen Anschluß um fast 60 Kilometer ab.

— Der Fährverkehr zwischen Berlin und Darmstadt wurde am 12. März eröffnet.

— Der Generalverein für Hebung der deutschen Fluß- und Kanalschiffahrt in Berlin hat an die Gemeindebehörden sämmtlicher Städte mit Hafenanlagen an der Elbe, Oder, Weichsel, Warthe, Netze, Brahe, Havel, Spree, Saale, Unstrut, Werra, Weser, Leine, Aller, Ems, Rhein, Mosel, Main, Neckar, Donau, Inn, Isar, Lech, Iller, Neckar, Donau, Inn, Isar, Lech, Iller, Neckar, Donau, Inn, Isar, Lech, Iller

Grabbe's Trauerspiel „Don Juan und Faust" auf der meiningen'schen Hofbühne: Der Tod des Gouverneurs. Schluß des 2. Actes. Nach einer Aufnahme des Hofphotographen Raupp in Dresden gezeichnet von E. Limmer.

Reinhold Koser,

der neue Director der preußischen Staatsarchive.

Als vor Jahresfrist durch den Tod Heinrich v. Sybel's die Leitung des Archivwesens in Preußen erledigt war, ergriff die betheiligten wissenschaftlichen Kreise eine lebhafte Erregung, die in den hervorragendsten berliner Blättern zum Ausdruck gelangte. Archivbeamte äußerten sich dahin, es sei endlich an der Zeit, an die Spitze des Archivwesens einen technisch geschulten Beamten zu setzen, während die Fachkreise einen hervorragenden Geschichtsforscher als Sybel's Nachfolger zu sehen wünschten. So mag die Neubesetzung dieser Stelle, die dem Auswärtigen Amt reservirt, den leitenden Kreisen viel Kopfzerbrechen bereitet haben, zumal es für jene mit darauf ankam, einen Mann zu finden, der auch der Volksvertretung bei der Etatsberathung zu imponiren im Stande ist. Ein solcher Mann hat sich nunmehr in der Person des Dr. Reinhold Koser, ordentlichen Professors der Geschichte in Bonn, gefunden.

Koser ist der Sohn eines uckermärkischen Pastors und steht erst im Alter von 42 Jahren; er hat aber bereits ein Leben voller Arbeit, freilich auch voller Erfolge hinter sich. Dem jungen Dr. phil. wurde bereits im Jahre 1877 von der Akademie der Wissenschaften zu Berlin die Herausgabe der „Preußischen Staatsschriften aus der Regierungszeit König Friedrich's II." übertragen, deren erste beiden Bände er bearbeitet hat. Zwei Jahre später betraute ihn die Akademie auch mit der Herausgabe der „Politischen Correspondenz Friedrich's des Großen". Die zehn von ihm bearbeiteten Bände sind ein monumentum aere perennius, sie verschafften Koser einen so geachteten Namen in der gelehrten Welt, daß er nach inzwischen erfolgter Habilitirung an der berliner Universität zum Geheimen Staatsarchivar ernannt wurde. Diese Archivthätigkeit gab er zwar nach seiner Ernennung zum außerordentlichen Professor der Geschichte an der berliner Universität auf; wir glauben indeß nicht fehlzugehen in der Annahme, daß er die Erwählung zum Archivdirector nicht nur seinen hervorragenden sonstigen Eigenschaften, sondern auch seiner mehrjährigen praktischen Thätigkeit im Archivwesen zu danken hat. Als berliner Universitätslehrer entfaltete er bereits trotz seiner Jugend die Gabe, seine Umgebung ebenso zu fesseln wie ihr Achtung einzuflößen. Als er vor fünf Jahren infolge seiner Berufung zum ordentlichen Professor in Bonn aus Berlin schied, gab sich bei Studenten wie bei den ehemaligen Mitgliedern des Koser'schen historischen Seminars die Verehrung für den verdienten Mann deutlich kund. Auf ‚Wiedersehn' hat sich damals wol jeder gedacht, auf ‚Wiedersehn in Berlin'. Aber auch die weiteren historischen Werke wurden auf Koser immer mehr aufmerksam. Im Jahre 1888 wurde ihm die Leitung der neugegründeten Zeitschrift „Forschungen zur brandenburgischen und preußischen Geschichte" übertragen, die er bis zu seiner Uebersiedelung nach Bonn beibehielt. Seit nun Koser gar in einer Schrift „Friedrich der Große als Kronprinz" unternommen hatte, seine eigenen Publicationen für die historische Darstellung zu verwerthen, hoffte man in ihm den Nachfolger seines Lehrers J. G. Droysen zu finden. Und man hat sich nicht getäuscht. Schon im Jahre 1893 erschien der 1. Band des vielversprechenden Werkes „König Friedrich der Große", in dem Koser wie kein zweiter lebender Historiker sich der Aufgabe, Droysen's Lebenswerk fortzusetzen, gewachsen zeigt. Möge das neue, verantwortungsreiche Amt diese Hoffnung der Freunde deutscher Geschichtschreibung nicht zu Schanden machen!

Dr. E. Münzer.

Reinhold Koser,

der neue Director der preußischen Staatsarchive.

René Descartes.

Gedenkblatt zu seinem dreihundertjährigen Geburtstag (31. März).

A. K. Die Franzosen haben alle Ursache, am 31. März mit freudigen Empfindungen den 300. Geburtstag ihres Landsmanns René Descartes zu feiern, denn er ist der scharfsinnigste Denker der gallischen Nation. Als Begründer der neuern dogmatisch rationalistischen Philosophie, als Schöpfer der analytischen Geometrie und überhaupt als einer der genialsten Forscher aller Zeiten gehört er freilich nicht allein dem französischen Volk an, sondern ist ein Genius von solch allgemeiner Bedeutung, daß die gesammte gebildete Welt sich nur selbst ehrt, wenn sie weihevoll des bahnbrechenden Geistes gedenkt, der am 31. März 1596 zu La Haye in Touraine als Sohn eines Parlamentsrathes das Licht der Welt erblickt hat. Im Zeitalter der Renaissance, da die Wissenschaften aus der Nacht des Mittelalters wieder zu neuem Leben erwachten, steht er als einer der kühnsten und verdienstvollsten Fahnenträger des geistigen Fortschritts da.

Es kann nicht meine Absicht sein, im engen Rahmen eines Gedenkartikels die philosophischen, physikalischen und mathematischen Lehren Descartes' zu zergliedern; nur so viel sei hervorgehoben, daß es ein unsterbliches Verdienst dieses Denkers bleiben wird, die menschliche Erkenntniß genau geprüft und auf möglichst sichere Grundlagen gestützt zu haben. Man kennt sein berühmtes Schlagwort: „cogito, ergo sum" (ich denke, also bin ich), womit er andeuten wollte, daß mit dem Denken die Existenz gegeben, daß nur das Sein des Geistes und der Gedanken gewiß sei, während das ganze Sein der Körperwelt, also auch das des eigenen Leibes, ungewiß bleibe. In klarer und geistvoller Weise hat er ein wissenschaftliches System der reinen Vernunft aufgebaut, er kann also gewissermaßen als Vorläufer Immanuel Kant's bezeichnet werden. Wie dieser, so meint auch er, daß die Grenzbestimmung der Vernunft durch ihre Selbsterkenntniß erfolge, die mit absoluter Gewißheit und Selbständigkeit müsse erreicht werden können, weil die Vernunft eine vollkommene Einheit sei, und weil es sich hier nicht um die Natur der Dinge, die unerschöpflich sei, sondern um den Verstand handle, der über die Natur der Dinge urtheile. Die Erfahrung erscheint ihm unzulänglich zur Begründung fundamentaler Anschauungen; die Sinne seien trügerisch, die Combinationskraft eine schwankende;

Grabbe's Trauerspiel „Don Juan und Faust" auf der meiningenschen Hofbühne: Die Kirchhofscene. Anfang des 4. Actes.

Nach einer Aufnahme des Hofphotographen Kramp in Dresden gezeichnet von C. Gerlach.

alles wirkliche Wissen muß aus einem Geist conzipirt werden können — alles, was aus einem Geist und Blut entspringe, sei ja vollkommener, als woran viele zusammengearbeitet haben. Selbstverständlich ist zwischen der Kant'schen und Cartesianischen Erkenntnißtheorie in vielen Punkten ein klaffender Gegensatz, aber, wie schon Paul Natorp in seiner Studie über „Descartes' Erkenntnißtheorie" richtig nachgewiesen hat, der Königsberger Weltweise hat das Wesentliche des Descartes'schen Idealismus in Wahrheit nicht aufgegeben, nur viel tiefer

René Descartes.

und haltbarer begründet, durch die bestimmte und ausgesprochene Unterscheidung des Ich der reinen Apperception von dem Ich des innern Sinnes, und die Erkenntniß, daß das letztere ebenowol bloße Erscheinung ist als der Materie. Wie man weiß, hat Kant dagegen Descartes wegen seines Beweises für das Dasein Gottes einen echten „Dogmatiker" genannt und ihn scharf angegriffen.

Auf den verschiedensten Wissensgebieten hat Descartes hervorragendes geleistet. Die Physiologie, Psychologie, Anthropologie, Mechanik, Mathematik und Optik verdanken dem überaus scharfsinnigen Gelehrten zahlreiche neue Entdeckungen und Anregungen. Nur in seinen kosmogonischen Versuchen war er nicht glücklich; er wollte, gleich Demokrit und dessen atomistischen Nachfolgern, die Bewegung der Himmelskörper durch Wirbel erklären, die in Strömungen des den Weltall erfüllenden Aethers bestehen sollen. In der Ethik reicht er natürlich nicht an seinen großen Schüler Spinoza heran, aber auch hier hat er sehr anregend gewirkt. Er sieht die Glückseligkeit als das ethische Ziel an. Nach seiner Lehre bringt Wissen Ruhe und Zufriedenheit der Seele; nur der Wissende ist tugendhaft, der Unwissende lasterhaft. Man glaube aber nicht, daß der Philosoph die Macht der Leidenschaften verleugne, nur warnt er vor dem Uebermaß derselben.

Was nun die Persönlichkeit Descartes' betrifft, war er keineswegs ein sogen. Stubengelehrter, sondern ein echter Weltmann. Er war ein Fechter, wenn es sein mußte, und er konnte gar zierliche und gefällige Briefe schreiben. Um sich z. B. bei der Königin Christine von Schweden beliebt zu machen, schrieb er einmal an den französischen Gesandten Chanut in Stockholm, es sei lediglich Sache der Fürsten und derer, die fürstliche Autorität genossen, andern moralische Vorschriften zu geben.

Im Grunde war er eine fromme, innere Natur. Mit 30 Jahren unternahm er eine Pilgerfahrt nach Loretto, um dort den Stand zu erfahren, für den die Vorsehung ihn bestimmt hatte. Gleich den Philosophen des Alterthums lebte er die meiste Zeit seines Lebens in der Einsamkeit, in Egmont, einem kleinen Flecken in Holland. Es war ihm schrecklich, wenn Leute, angelockt durch seinen Ruf, in seiner Beschaulichkeit ihn störten. Eitelkeit war eine Eigenschaft, die er durchaus nicht kannte.

Eine sehr anziehende Episode im Leben Descartes' bildeten seine Beziehungen zu der bereits genannten gelehrten Königin Christine von Schweden, die ihn 1649 zu sich eingeladen hatte, um ihr Lehrer in der Philosophie zu sein. Die Königin, eine hochbegabte, scharfsinnige Frau, hatte die Schriften des französischen Weltweisen gelesen und war von ihnen derart entzückt, daß sie dem Wunsch nicht widerstehen konnte, den verehrten Meister persönlich kennen zu lernen. Jeden Morgen um 5 Uhr empfing sie im Cabinet seinen Unterricht. Sie war von seinem Wesen und seinem Geist ganz bezaubert, und eben schickte sie sich an, ihm eine erbliche Herrschaft im Bremischen oder im Pommer'schen zu spenden, um ihn ganz an sich zu fesseln, als ihn bald darauf das ihm ungewohnte strenge Klima nach einer Krankheit von einigen Tagen dahinraffte.

Schon vorher war er mit einer andern Prinzessin in persönlichen und wissenschaftlichen Verkehr getreten, nämlich mit der Prinzessin Elisabeth von der Pfalz, Tochter des Königs von Böhmen und der Elisabeth von England. Sie hatte erstaunlich exakte Kenntnisse und war mit Begeisterung seine Schülerin. Ihr konnte er seine verborgensten Ideen mittheilen, und in seinen „Principien", die er ihr gewidmet, erklärt er, daß sie allein von allen seinen Schülern seine Schriften vollkommen verstanden habe. Aus Liebe zur Philosophie ihres Meisters schlug sie die Hand des Königs Ladislaus IV. von Polen aus. Später gestaltete sie die bairische Abtei Herford zu einer cartesianischen Akademie, die jedem ohne Unterschied der Religion Aufnahme gewährte.

Descartes starb am 11. Februar 1650 in Stockholm. Trotz der vielen Irrthümer und Fehlschlüsse des Philosophen des 17. Jahrhunderts, der aus der Schule der Scholastik hervorgegangen ist, wird man doch nicht umhin können, seinem Geist und seinem edeln Forschen volle Anerkennung zu zollen.

Presse und Buchhandel.

— Als ein „unabhängiges Tageblatt für nationale Politik" beginnt vom 1. April ab jedesmal wöchentlich das „Deutsche Zeitung" mit täglicher Unterhaltungsbeilage „Rundschau", herausgegeben von Dr Friedrich Lange, früherem Leiter der „Täglichen Rundschau", in Berlin (SW., Friedrichstr. 240/241) zu erscheinen. Das Blatt soll ein Sammelpunkt werden für alle, die sich „über die ernstlich abfallenden alten Parteien hinausheben und zuversichtlich die kommende Deutschpartei der wirthschaftlichen Reform anbahnen wollen".

— Die Redaction der naturwissenschaftlichen Zeitschrift „Die Natur", die im Jahre 1852 von Dr Otto Ule († 1876) und Dr. Karl Müller begründet wurde (G. Schwetschke'scher Verlag in Halle a. S.), geht mit dem 1. April d. J. in die Hände des Prof. Dr. Otto Taschenberg in Halle a. S. über, da der 78jährige Dr. Karl Müller sich wegen Alters niederlegt.

— Eine „Revue pour les jeunes filles" kommt unter Redaction von Armand Colin et Co. in Paris halbmonatlich heraus. Den Vertrieb dieser Revue, die auch in Vierteljahrsbänden bezogen werden kann, hat für Deutschland F. A. Brockhaus' Sortiment übernommen. Bisher sind zwei Vierteljahrsbände erschienen.

— Ein Lieferungswerk, „Das Museum" betitelt, das eine Anleitung zum Genuß der Werke bildender Kunst geben will und unter Mitwirkung von W. Bode, K. Koetschau, v. Stademann, W. v. Seidlitz und andern Fachmännern von Dr. R. (Braun und Dr. K. Stettiner herausgegeben wird, erscheint im Verlage von W. Spemann in Berlin. Das Werk ist auf 20 Lieferungen berechnet.

— Unter dem Titel „Russische Novellen" eröffnet die Verlagsbuchhandlung von Hermann Jaeger in Leipzig eine Novellensammlung russischer Autoren. Der 1. Band enthält: „Gewitter" von Turgenjew, „Schatten" von Grigorjew, „Schwiegertöchter" von Marr, „Trennung" von Gutowitsch, „Gnade" von Gerzyenko und „Rothschild's Geige" von Tschechow.

— „Wilhelm v. Humboldt als Staatsmann" ist der Titel eines durch die J. G. Cotta'sche Buchhandlung Nachf. in Stuttgart herausgegebenen, auf zwei Bände berechneten Geschichtswerks von Bruno Gebhardt, das auf Grund eingehender archivalischer Studien eine zusammenhängende Schilderung der gesammten staatsmännischen Thätigkeit des ehemaligen preußischen Ministers geben will. — Genannte Buchhandlung bringt auch demnächst eine neue billige Ausgabe von „Friedrich Rückert's Werken" in 6 Bänden auf den Büchermarkt.

— Der 17. Band der „Monumenta Germaniae Paedagogica" (Berlin, A. Hofmann u. Co.) ist als selbständiger Sonderband, der sich betitelt „Geschichte des Militär-Erziehungs- und Bildungswesens in Preußen" von P. Poten, zur Vertheilung gelangt. Zum ersten Mal ist mit diesem Werk eine zusammenfassende und erschöpfende Darstellung des militärischen Erziehungswesens in Preußen dargeboten.

— Einen Blick in die täglichen Sorgen, wie diese sich in dem Leben und in der Familie des Deutschen Kaisers in tragen, eröffnet eine bei der vor kurzem im Verlag von Wilhelm Köhler zu Minden i. Westf. von A. Oskar Klaußmann verfaßte Buch „Das Leben im deutschen Kaiserhause". Aus dem reichen Inhalt des mit 70 Textabbildungen und 6 Illustrationsbeilagen ausgestatteten Werkes seien nur erwähnt die Abschnitte: Wie die Kaiserfamilie wohnt; Im Zelt beim Kaiser, Die kaiserlichen Kinder; Kaiserliche Gartenbau; Der Marschall, Ein Arbeitstag des Deutschen Kaisers; Gesellschaft und Zeitvertreib am deutschen Kaiserhof; Neujahr; Hochzeit; Die Besuche fremder Fürstlichkeiten.

— Das im Verlag von Eduard Kretschmar in Dresden herausgegebene „Handbuch der Physik" von Prof. Dr A. Winkelmann wird Ende dieses Monats vollständig. Das 3 Bände in 5 Theilen umfassende Werk kostet gebunden 105 ℳ.

— Wer ein Verständniß der modernen sozialistischen Ideen gewinnen oder seine bisherigen Ansichten über die Möglichkeit einer nach diesen Ideen umgestalteten Staatsordnung läutern will, der wird die manichenswerthe Belehrung in einem bei J. J. Weber in Leipzig erschienenen Werke finden, das Max Hasbach unter dem Titel „Der moderne Sozialismus" herausgegeben hat.

— Wichtig für Verleger und Autoren ist das kürzlich im Verlag von Theodor Hofmann in Gera herausgegebene Werk „Ueber Wesen und Rechtswirkungen der Bestellung eines Schriftwerks durch den Verleger. Ein Beitrag zur Lehre vom Verlagsvertrag", das zum ersten mal den beiden Interessirten eine juristisch-wissenschaftliche Belehrung über die Rechtslagen des literarischen Verlegers und Autor bestehenden Vertragsverhältnisses ertheilt.

— „Die Architekturformen des klassischen Alterthums. Mit besonderer Berücksichtigung der Säulenordnung und Gliedbildung" betitelt sich ein vom Kunstmaler Uhde verfaßtes Werk, das binnen kurzem im Verlag von Bruno Hessling in Berlin zur Ausgabe gelangt. Es enthält 70 Steindrucktafeln nebst erläuterndem Text und unterscheidet sich von andern Monumentalwerken dadurch, daß die darin wiedergegebenen Bauten und deren Theile nach einem und demselben Maßstab dargestellt sind, wodurch eine Vergleichung der Gebäude nach ihren Größenverhältnissen ermöglicht wird.

— Eine „Geschichte der deutschen Literatur in der Gegenwart" von dem Privatdocenten an der Universität Kiel Dr. Eugen Wolff wird demnächst im Verlag von S. Hirzel in Leipzig erscheinen.

— Ein für Germanisten sowie Literatur- und Kulturhistoriker wichtiges Werk „Geschichte der volksthümlichen Dichtung der Neuzeit (1600 bis 1900)", wird binnen kurzem der Herausgeber Hans Haacke (früher Fr. Manke's Verlag) in Leipzig herausnehmen. Das 1. Heft ist von M. phil. Karl Küchler zusammengestellt und betitelt sich „Novellistik".

— „Die Berufswahl im Staatsdienst", eine auf amtlichen Quellen beruhende Zusammenstellung der wichtigsten Vorschriften über Annahme, Ausbildung, Prüfung, Anstellung und Beförderung in sämmtlichen Zweigen des Reichs- und Staats-, des Militär- und Marinedienstes von A. Dreger (Dresden, C. A. Koch's Verlagsbuchhandlung H. Ehlers u. Co.) ist jetzt in 5. Auflage herausgekommen.

— Unter dem Titel „Stunden der Erbauung" hat der ehemalige Pastor der reformirten Gemeinde in Leipzig Dr. Joh. Georg Dreydorff durch die Verlagsbuchhandlung von J. J. Weber daselbst einen 2. Band Predigten für denkende Verehrer Jesu herausgegeben. Der 1. Band, der 1872 bei Duncker u. Humblot in Leipzig erschien, betitelt sich „Zum Neubau auf altem Grunde".

— Eine auf drei Bände berechnete „Allgemeine Kunstgeschichte", von H. Knackfuß in Verbindung mit andern herausgegeben, erscheint im Verlag von Velhagen u. Klasing in Bielefeld. Der von Max Osk. Zimmermann bearbeitete 1. Band behandelt die Kunstgeschichte des Alterthums und des Mittelalters bis zum Ausgang der romanischen Epoche. Die folgenden zwei Bände werden die Geschichte der Gothik, der Renaissance, der Spätrenaissance, des Barock, des Rococo und der modernen Kunst bringen.

— Die „Victoria-Ausgabe" des Schaubek'schen Briefmarkenalbums mit neuer, praktischer Textanordnung ist vor kurzem im Verlag von C. F. Lucke in Leipzig erschienen. Die Albums enthalten nebst den Abbildungen aller typisch verschiedenen Marken werthvolle Anleitungen für angehende Sammler und bieten Raum für 2000 bis 6000 Postwerthzeichen.

— Von Henrik Ibsen's erstem Drama „Catilina", das bisher in Deutschland unbekannt war, gelangte kürzlich durch den Verlag von Albert Langen in München eine autorisirte deutsche Ausgabe mit einem Vorwort des Verfassers auf den Büchermarkt.

— Die Deutsche Kolonialgesellschaft hat durch die Geographische Verlagshandlung von Dietrich Reimer in Berlin einen „Kleinen Deutschen Kolonialatlas" herausgeben, der neben den billigen Preises von 50 ₰ nicht nur eine größere Anzahl der betreffenden Karten enthält, sondern auch ein sehr reiches statistisches Material über alles, was zu dem Kolonialwesen in irgend einer Beziehung steht, in übersichtlicher Zusammenstellung bietet.

— Eine „Bibliographie du Congo", die 1500 Broschüren, Flugblätter, Aufsätze, Karten u. s. w. aus den Jahren 1877 bis 1895 umfaßt, hat unter Mitwirkung von Ad. Bittard im Verlag des „Mouvement géographique" dessen rühriger Redacteur A. J. Wauters in Brüssel herausgegeben. Der Stoff vertheilt sich in 24 Abschnitte, denen je eine erläuternde Einleitung vorausgeht. Das Ganze wird durch Tabellen zur Geschichte des Kongo bis 1890 eingeleitet. Deutsche Schriften und Karten bilden einen erheblichen Bruchtheil der aufgeführten Literatur.

— Unter dem Titel „Le premier siècle de l'Institut de France" hat der Comité de Francheville im Verlag von J. Rothschild in Paris ein statistisches Werk herausgegeben, das den Zeitraum vom 25. October 1795 bis zum 25. October 1895 umfaßt, und dessen 1. Theil unter anderm die Geschichte und Einrichtung des Instituts sowie biographische Mittheilungen über die Mitglieder der Akademie enthält.

Bibliothekswesen, Bücher- und Kunstauctionen.

— In Straßburg werden vom 31. März durch Heitz's Buchhandlung und Antiquariat die ältere und neuere Gemälde, Kupferstiche, Aquarelle und Zeichnungen aus dem Nachlaß des Prof. Dr. Hugueny versteigert. Der Katalog umfaßt 141 Nummern.

— Durch M. Lempertz' Antiquariat (P. Hanstein) in Bonn findet zu Ende März die Versteigerung der von Hrn. Graf zu Wolfstein nachgelassenen Münzsammlung, die unter anderm 1000 Stück Thaler enthält, statt. Ferner zu Anfang April die Versteigerung der von Hrn. Wickel in Düsseldorf hinterlassenen Bücher-sammlung mit Holzschnittbüchern, Werken über Heraldik, Historik, Curiosa u. s. w., dann von Holzschnitten, Handzeichnungen, Münzen, Gemmen und Gemälden. Ueber beide Sammlungen sind Kataloge erschienen.

— Bemerkenswerthe Autographen und Urkunden aus dem Nachlaß des Schöffen und Senators Franz Brentano und seiner Gattin Antonie, geborene Edle v. Birkenstock, gelangen am 9. April durch die Firma Joseph Baer u. Co. in Frankfurt a. M. zur öffentlichen Versteigerung. Der über diese Sammlung ausgegebene Katalog verzeichnet zwölf Briefe Beethoven's, 21 Briefe Goethe's, Antonia Brentano's Stammbuch, das Goethe ihr geschenkt, Urkunden und Briefe von Kaisern, Königen und Fürsten, Briefe berühmter Staatsmänner, Gelehrten, Dichter und Künstler, Briefe und Urkunden der Familien Birkenstock und Brentano, Gerichtsbarkeit, gedruckte Schriften J. M. v. Birkenstock's.

— Für Unterhaltung und Vermehrung der Bibliotheken gibt die Stadt Berlin nach dem Voranschlag für 1896/97 33 300 ℳ aus. Hiervon entfallen auf die Magistratsbibliothek 4000 ℳ, auf die Bibliothek der Bauverwaltung 600 ℳ, die Bibliothek des städtischen Amts 800 ℳ, die Bibliothek des Märkischen Museums 400 ℳ. Die Lehrerbibliotheken beanspruchen in 20 städtischen Gymnasien, Realgymnasien und Oberrealschulen zu je 600 ℳ für jede Anstalt 12 000 ℳ, an elf Realschulen zu je 500 ℳ 5500 ℳ, an sechs höheren Mädchenschulen zu je 400 ℳ 2400 ℳ. Für die Begründung einer Lehrerbibliothek an der neuesten Realschule wurden zum ℳ veranschlagt. Die Kosten für die Verwaltung dieser Bibliotheken kommen noch dazu mit 23 150 ℳ.

— Werthvolle alte Bücher wurden in England auf dem Gute Gawsworth Hall in Hampshire aufgefunden. Unter ihnen befinden sich einige Cartons aus den Jahren 1474 bis 1494. Die Bücher sind sämmtlich wohlerhalten. Eine der ältesten Cartonschen Ausgaben ist „Jastinian's Law", dieses Buch dürfte kaum größer sein. Vor wenigen Jahren erzielte die zweite Auflage dieses Werkes in London einen Preis von 1000 ℳ.

— Der englische Minister des Innern eröffnete jüngst eine öffentliche Bibliothek in Newcastle. Er führte in seiner Rede aus, daß es gegenwärtig im Vereinigten Königreich über 200 solcher Anstalten gebe, die meisten davon in England und Schottland, und ergieng sich dann des längeren über die Vortheile der für jedermann zugänglichen Bibliotheken. Bezeichnend für die in England mit Nachdruck vertretene Auffassung sind Sir Matthew White Ridley's Worte, daß die Bibliotheken nicht nur den Fachmann für sein Fachstudium, sondern allen zur Förderung der allgemeinen Bildung dienen sollen. Eben in unserm Lager, wo alle und jede Thätigkeit specialisirt werde, sei dies nothwendig. Durch das Lesen der Werke von Walter Scott, Dickens, Thackeray, George Eliot und anderer guter Romane habe noch niemand Schaden erlitten. Nur komme es bei der Benutzung einer Büchersammlung darauf an, eine gute Auswahl zu treffen. In dieser Hinsicht halte er es mit Lord Brougham, der meinte, man müsse etwas von allem lesen, und jedes von allem.

— Der berühmte „Index Catalogue of the Library of the Surgeon-General's Office, U. S. Army", mehr kurzweg als Index Catalogue bezeichnet, hat mit dem 16. Band vorläufig seinen Abschluß gefunden. Der amerikanische Generalarzt John S. Billings hat diesen Autorenkatalog, dessen erster Band 1880 erschien, glücklich zu Ende geführt und mit einem nicht weniger als 250 Quartseiten umfassenden Verzeichniß der abgekürzten Titel solcher medicinischer Zeitschriften vermehrt, deren einzelne Serien vielen Dutzend Jahrgänge, 16 stattliche Quartbände von je 900 bis 900 Seiten umfassende medicinische Bibliographie damit die bekannte Freigebigkeit der Amerikaner wissenschaftlichen Unternehmungen gegenüber, die die mächtige Ausdehnung der Bibliothek der Militär-Medicinalabtheilung sowie die sachverständige Herausgabe und Drucklegung dieses Werkes durch die Regierungsdruckerei zu Washington bewirkte, und kennet das hervorragende bibliographische Geschick des Herausgebers und seiner Mitarbeiter. Die internationale Bedeutung des Index Catalogue geht schon aus der Thatsache hervor, daß diese größte medicinische Bibliothek der Welt nicht weniger als 108 445 Bücher und Broschüren ihr eigen nennt. Der Katalog führt 120 564 Autornamen, 168 557 Buchtitel und ferner 511 112 Journalartikel und 4535 Portraits auf.

— Die Universitätsbibliothek in Göttingen hat im Jahre 1894/95, wie das „Centralblatt für Bibliothekswesen" mittheilt, einen Zuwachs von 13 430 Bänden gehabt, worin 1290 kleine Schriften unter 100 Seiten waren. Die Gesammtzahl der Bände der Bibliothek beläuft sich am 1. April 1895 auf 476 000. Ueber die Benutzung ist zu bemerken, daß diejenige am Ort gegen das Vorjahr zurückgegangen war, während die Benutzung durch Auswärtige dahinter zurückgeblieben ist.

— In Ulm hat sich ein Comité gebildet, das unter den Auspicien der dortigen Section der Deutschen Gesellschaft für ethische Cultur eine freie Bibliothek und Lesehalle errichten will.

Sport und Jagd.

— Die großartigen Sportfeste aus der Millenniums-feier zu Budapest werden das Interesse weiter Kreise fesseln. Man hat an der Stefanieallee einen riesigen amphitheatralischen Bau mit acht gewaltigen Tribünen aufgeführt, auf denen 10 000 Zuschauer bequem Platz finden können. Der Turnerplatz hat eine Länge von 227 Mtr und eine Breite von 93 Mtr. auf der werden Stafetten vom 10. Mai bis Ende September Turnvorführungen, darunter ein nationales Wettturnen von 5000 Schülern,

Digitized by Google

gothische Sportleute, Fechten mit Säbel, Degen und Florett, Radfahren, Fleck-Schießen, Ertrag ein Wettschwimmen im Stadtwildbassin, im Plattensee und zu der Donau. Die großen Wettrennen finden auf der Pakspester Bahn und auf der alten der Budapest an 40 Tagen vom 5. April beginnt an statt. Die Theilnahme deutscher Pferde, z. B. derer des Christmarschalls Fürsten Fürstenberg, machten diese für Deutschland besonders interessant, auch Oesterreich hat seine Vertreter gesandt.

— In England begannen Mitte März die größeren Hindernißrennen, so zu Gatwick am 11. März die Sussex Steeplechase über 5000 Mtr., die Mr. J. W. Greenwood-Williams' a. br. W. Horizon entbannte. Die Sussex Steeplechase Werth 2000 ℳ, Distanz 3200 Mtr., für Vierjährige, gewann Mr. H. L. Powell mit dem br. H. Dead Level, und am 12. März schlug in der Juxtaposition Hurdle Race, Werth 10000 ℳ, Distanz 3000 Mtr. Harpsichord, Mr. L. de Rothschild's br. br. H. Bevel überraschend die andern.

— In einem tollen Rennen um den Sieg kam es am 12. März zu Paris-Auteuil am Preis de Longchamp, Werth 12000 Frc., Ehrenpreis, Distanz 4000 Mtr., zwischen Mons. Holper's br. H. C. Meulincos (6⁵/₂ Kgr.) und Baron J. Finot's br. br. M. Arbre (60 Kgr.). Am 15. März triumphirte im Grand Prix de Printemps, 25000 Frc., Distanz 4000 Mtr., Mons. P. Lorillard's br. br. H. Gaillage, von Raintrailles-Printanière, leicht über seine Gegner. Den Prix de l'Essonnes, Werth 10000 Frc., Distanz 5000 Mtr., rit Mons. A. Lenoir's br. H. H. Mediterranean, von Sattelbrr Martha, nach Kampf an Kl.

— Für einen Allgemeinen deutschen Radfahrer verband hat Hr. Moritz Hauff, Prokurist und Theilhaberschaftsmitglied der Allgemeinen Fahrradwerke, einen Tagungscentrum herausgegeben (Leipzig, Willy Werner). Sein Bestreben geht dahin, eine Einheit im deutschen Rennwesen, unter Wahrung der saisonischen Selbständigkeit eines jeden Verbandes, zu schaffen. Der Entwurf darf als gelungen bezeichnet werden, und wir können nur wünschen, daß er den Spezialwesen jenen Nutzen, den der Verfasser wünscht, schaffen möge.

— Auf der Colorado-Bahn in Californien wurde am 8. März die englische Meile = 1609 Mtr. von Hamilton mit Hülfe von Schrittmachern auf drei fliegenden Start in 1:39⅘ gefahren, der Record Parks, 1:40⅘, also wesentlich übertroffen.

— Das 1600-Kilometer-Match im Wintervelodrom zu Paris am 8. März mit zu Gunsten Bauge's aus, der mehr als seinen Gegner Tom Linton um fünf Runden schlug, konnten auch alle Weltrecorde von 60 bis 100 Kilomtr. verbessert.

— Extraplat gegen Schnellzug auf einer 6 engl. Meilen = 9654 Mtr. langen geraden Strecke bei Albany in Nordamerika, das wir der neuste sensationelle Match. Die Maschine ist 13 engl. Fuß lang und wiegt 52½ Tgr. Das Räderte beträgt die in Berlin erscheinende „Radwelt".

— Der Arlesdorfhagener Radfahrerverein von 1896 ist nun auch in den Deutschen Radfahrerverband aufgenommen worden. Der junge strebsame Verein hat gestern hervorragenden im Touristenfahren geleistet; so legte z. B. das Mitglied Karl Berg 1896,„ Kilomtr. im vergangenen Jahr zurück, also mehr als die Länge der Welt = 3180 Kilomtr. Ueberdies hat der Verein der armen Gierlabrüder im Herbst auf der Obstwiese nicht weniger als 10 Mandeln — 160 Stück Eier eingeholt.

— Die Ruderklubmeisterschaft in Berlin errangen Germania mit 2:0 Heat gegen Potsdam, Potsdam mit 2:1 gegen Allemannia.

— Das deutsche Comité für die Olympischen Spiele hielt am 18. März zu Berlin die letzte Sitzung ab. Es werden deutscherseits Sport und Turnen durch 36 Mann in Athen vertreten sein, unter denen sich eine ganze Mann starke Radfertige befindet. Sämmtliche Spesen für die Olympiafahrt trägt das Comité, das zur theilweisen Aufbringung der Unkosten ein Fest bei Kroll gegen Eintrittsgeld am 24. März geplant hat. Den übrigen ist Land, Rad, Ruder- und Ausbildungsport in Athen deutscherseits noch vertreten.

— Der große Billardmatch zwischen Hugo Kerkau und Wendt aus Paris um 3000 Punkte in einer sogen. Hindernißpartie endete am 13. März nach zehntägiger Dauer unter großer Spannung der zahlreichen Zuschauer zu Gunsten des Deutschen, der den Franzosen mit 3000:4054 glänzend schlug. Kerkau machte großartige Hochdurchschnitten von 248 und sogar über 320 Punkte.

— Aus den Jagden im Verwaltungsbezirk der Königl. Hofkammer der preußischen Familiengüter kamen 1896, ohne das eine Hetzjagd abgehalten worden war, zum Abschuß: 146 Stück Rothwild, 85 Stück Damwild, 48 Stück, 210 Rehe, worunter 102 Böcke, 1000 Hasen, 1501 Kaninchen, 118 Fasanen, 3402 Rebhühner, 1784 Enten, 3 Auerhähne und eine Menge Krammets Wildes, ferner 1388 Stück Raubvögel aller Art.

Schach.

Aufgabe № 2552.

Weiß setzt in drei Zügen matt.

Von Othmar Kraus in Wien.

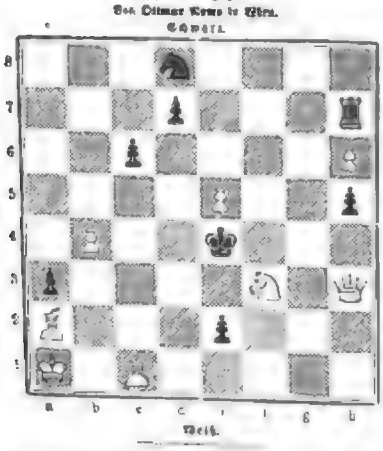

Der Vorstand der Schachgesellschaft zu Duisburg besteht gegenwärtig aus folgenden Herren: J. Arbenbach, 1. Vorsitzender; K. Kuhrs, 11. Vorsitzender; L. Rich. Brand, Schriftführer; O. Bühnglen, Kassirer; Dr. med. H. Schäfer, Bibliothekar. Die Zahl der Mitglieder beträgt 14. Die Zusammenkünfte finden Freitags von 8½ Uhr an im Hotel-Restaurant „Kölnischer Hof", Kampstraße, statt. Das siebenundzwanzigste Vergnügen pflegt wurde am 14. d. M. nach Besichtigung eines Kriegerdenkmals veranstaltet.

Am 21. Februar gab Pl. Strinitz in Moskau seine zweite Vorstellung im Maskenspiel. Er gewann 14 Partien, remis 3, und die letzte gegen E. Schabelski, die heiterste Dinstags geführt wurde, blieb der vorgerückten Zeit wegen unbendet. Am 23. Februar wurde die zweite Vorstellung gespielt, in der Steinitz die Herren Kruschewski und Lewitzki zu Gegnern hatte. Sie endete nach fünfstündiger Dauer mit dem Sieg des Altmeisters. Eine dritte Simultanvorstellung mit 12 Gegnern fand am 24. Februar statt. Am 27. trat Steinitz mit 9 Schülern die Reise nach Astrachan an. Dort begann am 11. März zwischen beiden der Wettkampf. Die ersten zwei Partien gewann Steinitz, die dritte und vierte Schülern. Eine Partie wurde remis. Es waren an jenem Tage vorliegt Weiße noch acht Partien zu spielen.

Im Winterturnier des Amsterdamscher Schachclub, an dem nur fünf Mitglieder theilnahmen, errangen mit je 7 Gewinnen H. J. den Hertog und W. B. H. Meinert den besten Stand.

Ein Schachwettkampf wurde am 13. und 16. März mittels Kabels zwischen London und Breslau ausgefochten, an dem sich die stärksten englischen und amerikanischen Meister betheiligten. Auf englischer Seite kämpften Blackburne, Burn, Bird, Lineker, Locock, Mills, Atkins und Jackson; auf amerikanischer Seite Hillsbury, Showalter, Pillsbury, Barry, Hymes, Hodges, Delmar und Baird. Der Siegespreis bestand in einer vom Präsidenten des Bremer Club Sir George Newnes gestifteten silbernen Medaille. Das Ergebniß des Wettkampfes war, Blackburne gewann gegen Hillsbury, Showalter gegen Burn, Barrille gegen Bird, Barry gegen Lineker und Jackson gegen Baird, während die andern den Partien mit Remis endeten. Als Sieger ist somit Amerika mit 5½ gegen 2½ Points hervorgegangen.

In London hat sich anläßlich ein Damen-Schachclub gebildet. Trotz der kurzen Zeit seines Bestehens hat der Club schon ganz hübsche Erfolge zu verzeichnen. Nachdem er mit wechselndem Glück bereits mit verschiedenen Kewern Schachvereinen das starken Geschlechtes Kämpfe ausgefochten, hat er sich sogar an den großen Metropolitan-Schachclub gewagt. Die Damen gewann mit 25½, gegen 24½ Partien Respect aus dem Kampf hervor. Allerdings fochten von den 50 Damen nur 30 mit gleichen Klassen. Die übrigen 20 erhielten Vorgaben.

Das 5. Bändchen der „Geistreichen Schachpartien alter und neuer Zeit", eine von Ludwig Bachmann zusammengestellte und mit Erläuterungen versehene Sammlung elegant und fein durchgeführter Partien aus dem Kämpfen erster Meister, ist nach Jahresfrist für 1896, in kürzlich durch C. Brügel u. Sohn in Ansbach zur Versendung gelangt.

Auflösungen.

№ 2545.

Von Isidor Gross in Karlsruhe.

Weiß.	Schwarz.
1. L. b3 — f7	1. e4 — f3:
2. S. f3 — d4	2. beliebig
3. S. b4 — d5 matt.	

Eingesendet von Lieb. R. Gayler in Wien. Dr. Gallo in Heidelberg, H. Schachclub in Arnsberg i. W.

Wetterbericht.

Die Beobachtungen sind früh 8, Mgns. 2 Uhr.

b = bedeckt, w = bewölkt, h = heiter, r = Regen, s = Schnee, n = Nebel, g = Gewitter, st = Sturm.

Die Barometerzahlen sind nach Celsiusgraden (10° = 8 Réaumur) gegeben.

Stationen	März 15	März 17	März 18	März 19	März III	März 21	März 22
Balmoin	+ 3 w	+ 2 b	+ 3 w	+ 6 w	+ 1 b	+ 2 w	+ 6 b
Memel	+ 17 w	+ 11 w	+ 9 w	+ 8 w	+ 11 b	+ 12 w	+ 10 b
Neufahrwasser	+ 5 b	+ 3 b	+ 4 w	+ 5 w	+ 2 b	+ 3 w	+ 6 b
Danzig	+ 6 r	+ 6 b	+ 5 b	+ 5 w	+ 3 b	+ 7 b	— w
Cöslin	+ 7 w	+ 7 w	+ 6 b	+ 6 w	+ 6 b	+ 10 w	+ 12 b
Swinemünde	+ 11 w	+ 11 b	+ 11 b	+ 11 b	+ 10 b	+ 16 b	+ 15 w
Memel	+ 6 r	+ 6 r	+ 11 b	+ 11 w	+ 12 b	+ 13 w	+ 12 b
Putbus	+ 9 w	+ 9 w	+ 9 w	+ 10 w	+ 10 b	+ 14 b	+ 14 b
Hamburg	+ 9 b	+ 8 b	+ 8 b	+ 8 b	+ 8 b	+ 8 b	+ 8 b
Berlin	+ 8 b	+ 8 b	+ 8 b	+ 8 b	+ 8 b	+ 8 b	+ 8 b
Breslau	+ 6 b	+ 6 b	+ 6 b	+ 6 b	+ 6 b	+ 6 b	+ 6 b
Aachen	+ 8 b	+ 8 b	+ 8 b	+ 8 b	+ 8 b	+ 8 b	+ 8 b
Frankfurt a. M.	+ 8 b	+ 8 b	+ 8 b	+ 8 b	+ 8 b	+ 8 b	+ 8 b
Karlsruhe	+ 8 b	+ 8 b	+ 8 b	+ 8 b	+ 8 b	+ 8 b	+ 8 b
Stuttgart	+ 8 b	+ 8 b	+ 8 b	+ 8 b	+ 8 b	+ 8 b	+ 8 b
Münster	+ 8 b	+ 8 b	+ 8 b	+ 8 b	+ 8 b	+ 8 b	+ 8 b
Karlsruhe

Einfangen eines grauen Bären (grizzly) mit dem Lasso in Alt-Californien Originalzeichnung von Albert Richter.

Neue Ausgrabungen in Pompeji.

Nr. 2739 der „Illustrirten Zeitung“ vom 25. Dezember 1880 enthält einen illustrirten Bericht über die neuesten und bedeutendsten Ausgrabung der Casa del Poeta in Pompeji, der Hauptsache nach entdeckt im Jahre 1874, das zu den bedeutendsten gehört, die wir besitzen in Pompeji kennen, und das uns von der Kunst der griechischen Meister Proben bietet, wie sie nur durch seltene Glücksfälle uns erhalten sind. Eine Beschreibung dieses Hauses und seiner Malereien, sowie der Ausgrabungen selbst, ist von dem Ausgrabungsleiter, Professor Sogliano in Neapel, veröffentlicht und durch die Photographien von Sommer in Neapel, welche wir unseren Lesern vorlegen, illustrirt worden. Auf den gelungenen Bildern hat sich der Künstler in Wahrheit der antiken Kunst angeschmiegt und gleichsam Pompejanisches empfunden. Schon die beiden Prachtexemplare, welche wir heute dem Publikum vorlegen, sind ganz Pompejanisch empfunden und durchgeführt. In letzterem stellt der Künstler, der an den vier Wänden hinläuft, Scenen aus dem Alltagsleben und der Mythologie dar: ein Kramgeschäft, eine Tuchwalkerei, ein Pferderennen, die Werkstatt eines Goldschmieds, die Opferung der Iphigenie. Je drei Wände der Empfangszimmer sind mit ornamentalen Darstellungen geschmückt, in deren Mitte sich ein etwa quadratmetergroßes Gemälde befindet.

Von diesen haben namentlich die zwei, die wir in Abbildung bringen, einen hohen ästhetischen Werth. Die erste dieser Fresken ist eine Darstellung des ans Rad geflochtenen Ixion. Prof. Sogliano, der Verfasser des obenerwähnten Berichts, bezeichnet das letztere, figurenreiche Bild, das noch nicht völlig gedeutet war, auch es eine Geschichtstafel Roms“, aber obwol sich unter den Archäologen über dieses Fresko ein lebhafter Streit entsponnen hat, ist die richtige Deutung nicht angefochten, wenn auch die Gruppirung der Figuren und auf die Erklärung wirken. Ixion gilt in der griechischen Mythologie als erster Verwandtenmörder; sein Verbrechen ist so groß, daß kein Gott ihn davon reinigen will; nur Zeus erbarmt sich seiner, als Ixion von Wahnsinn geschlagen um Schutz fleht. Er erhebt ihn zu seinem Tischgenossen und verleiht ihm die Unsterblichkeit. Aber Ixion erinnert sich seines Wohlthäters nicht mehr. Er entbrennt in rasender Liebe zu Zeus' Gattin, Juno, und wird zur Strafe auf Zeus' Befehl von Hermes auf ein geflügeltes feuriges Rad mit vier Speichen, das sich unaufhaltsam dreht, mit Schlangen gefesselt und unter Gewittersturm und dem Ausruf: „Wohlthäter soll man ehren“ durch die Luft dahingerollt. Diese Sage ist mehrfach bildlich dargestellt worden, z. B. auf dem kanzanischen Vasenbild im Berlin (Nr. 3023). Die Darstellung auf der pompejanischen Fresko weicht von der Ueberlieferung und der üblichen Darstellung zum Theil ab. Es fehlen zunächst die Schlangen, mit denen Ixion gefesselt sein soll. Die kühige Männergestalt ist Hermes, der Zeus' Befehl ausrichtet; die männliche Gestalt neben ihm dürfte Herkules sein, der, wie auf dem kanzanischen Vasenbild, dem Hermes behilflich ist. Die letztere Darstellung zeigt noch zu den beiden Seiten Erinnyen und unten eine Flügelgestalt mit Schlangen in den Haaren und einer Fackel in der Rechten: eine Furie. Die stehende herrliche Frauengestalt darf man wol für Juno halten, die mit majestätischer Ruhe der Verurtheilung Ixion's beiwohnt, der es gewagt hatte, verbrecherische Liebe zu Frauen würde anzufachen. Die Furie im Vasenbild hat sich hier in ein weibliches Wesen verwandelt, das auf dem Boden kauert und klagend, mit schmerzbewegtem Gesicht und emporgehobener Hand anwärtsblickt. Die Gestalt erinnert in ihrem eng anliegenden schwarzen Tuch, dem ausdrucksvollen Gesicht mit den schmerzvollen Zügen sehr an die Mater dolorosa, die am Fuß des Kreuzes niedergesunken ist, und es ist nicht unwahrscheinlich, daß dieser Typus aus der griechisch römischen Kunst hierher in die byzantinisch-christliche überkam. Auch die zugehörige Göttergestalt mit dem Heiligenschein neben der Juno erinnert durchaus an die byzantinische Kunst der folgenden Jahrhunderte. Dieser auffallenden Fresko wird man also als Bindeglied dieser beiden Kunstepochen in der Kunstgeschichte in Zukunft eine bedeutende Stelle einräumen müssen.

Der Vorgang der andern Fresko ist völlig klar. Sie stellt Herkules dar, der die Schlangen erwürgt, die Juno geschickt hatte,

Die Bestrafung des Ixion. Fresko-Gemälde, entdeckt in einem Zimmer der Casa del Poeta.

Herkules, die Schlangen erwürgend. Fresko-Gemälde, entdeckt in einem Zimmer der Casa del Poeta.

Neue Ausgrabungen in Pompeji. Nach photographischen Aufnahmen von Sommer in Neapel.

Digitized by Google

um ihn zu ödten. Auch hier zeigt sich ein Abweichen von der Ueberlieferung, ein Beweis, wie sich im Laufe der Jahrhunderte die Mythen langsam umgestalteten. Nach der Mythologie hatte Juno die Schlangen in das Bett geschickt; auf dem Bild ist Herculeš bereits ein größerer Knabe. Von hohem Kunstwerth sind besonders die Gestalten der Mutter, der Alkmene und ihres Gatten Amphitryon, des Königs von Theben.

Zum Schluß wollen wir noch erwähnen, daß der von Prof. Kammel ausgesprochene Wunsch, das Haus ganz in dem Zustand zu lassen, in dem es gefunden werde oder es in seinem frühern Zustand mit allen Sculpturen, Gemälden, Fussböden, Gartenanlagen im Peristyl u. s. w. wiederherzustellen, durch die Presse erfüllt worden ist, sodaß das verständnißvoll restaurirte Haus der Berlier eine durchaus anschauliche und lebendige Vorstellung von dem Hauskleben vornehmer Pompejaner gibt.

Paul Lüth.

Ausgestorbene Riesenvögel.

Neuerdings sind durch die Herren Carlos und Florentino Ameghino in den ältesten Tertiärschichten des südlichen Patagoniens die Reste verschiedener Vögel aufgefunden worden, von denen einige riesenhafte Dimensionen aufweisen. Die Schichten gehören höchstwahrscheinlich der untersten Stufe der Tertiärformation, dem Eocän, an, und zwar der Notheriumstufe, wie sie nach den in ihr vorkommenden Resten eines ausgestorbenen pflanzenfressenden Säugethiers genannt wird. Der Theil Patagoniens, in dem jene Vogelreste entdeckt worden sind, ist völlig öde, ohne Spur von Pflanzenwuchs, und die beiden genannten Forscher waren gezwungen, sich das Trinkwasser gegen 100 Meilen weit auf Maulthieren zu ihrem Standquartier schaffen zu lassen.

Es wurden zertrümmerte Schädel und Schnäbel sowie oft vollkommen erhaltene Flügel- und Beinknochen von etwa fünfzehn Arten von Vögeln verschiedener Größe ausgegraben. Die gewaltigsten von ihnen gehören zu den neuen Gattungen Phororhacos und Brontornis.

Der Schnabel der erstern Gattung ist auffallend hoch, seitlich sehr stark zusammengedrückt, und der Oberschnabel endet mit einem scharf übergebogenen starken Haken, wie bei den Raubvögeln. Unmittelbar hinter dem Haken befinden sich an den Rändern des Oberkiefers zwei hintereinandergelegene zahnartige Höcker, wodurch es wahrscheinlich wird, daß der hornige Schnabelüberzug im Leben einen ausgesprochenen Raubvogelhabitus gehabt hat, wie ihn übrigens auch der Schnabel des Dodo von Mauritius hatte.

Der Schädel der einen Art von Phororhacos (inflatus) ist 54 Cmtr. lang, der einer andern (longissimus) aber 65 Cmtr., also länger wie der eines großen Pferdes, einer Giraffe oder Kamels. Das Schenkelbein dieses Vogels ist 32, das Schienbein 64, der Lauf (Metatarsalknochen) 42, das ganze Bein also 138 Cmtr. lang, dabei war das obere Gelenk-Ende des Laufs 9 Cmtr. breit. Die Zehen, von denen alle Knochen erhalten sind, waren gewaltig: die mittelste ist nicht weniger als 25 Cmtr. lang, das Nagelglied in gerader Linie 6 Cmtr. Da letzteres sehr stark gekrümmt und auf der Unterseite mit ansehnlichen Knochenhöckern versehen ist, wird es wahrscheinlich, daß der Vogel im Leben zwar sehr ansehnliche Krallen besaß, aber kein besonders guter Läufer war.

Eine andere Art jener ausgestorbenen Riesengesellschaft, der Brontornis Burmeisteri, ist bei weitem der gewaltigste aller bekannten lebenden oder fossilen Vögel. Er war zwar etwas zierlicher in seinen Proportionen, aber die einzelnen Theile sind länger: so ist sein ganzes Bein 162 Cmtr. lang, und der Vogel erreichte gewiß eine Totalhöhe von 4 Mtr. Die Zehen waren länger als bei Phororhacos und das Nagelglied breit, abgeplattet und wenig groß, so wie es bei den heutigen Straußvögeln der Fall ist. Das Nagelglied der Mittelzehe ist 5 Cmtr. lang, dabei aber an der Basis 5 Cmtr. breit. Man kann hieraus entnehmen, daß die Gattungen Phororhacos und Brontornis sich in ihrer Lebensweise nicht unwesentlich werden unterschieden haben.

Wie war aber nun die Lebensweise dieser Vogelriesen? Zunächst ist zu bemerken, daß sie, wie die Strauße, die Moas (Dinornis) unter ihren Zeitgenossen ernähret, wie der heutige Schuhschnabelvogel (Balaeniceps rex) am Weißen Nil von jungen Krokodilen und der Secretär (Cypogeranus serpentarius) in Südafrika von Schlangen. Der französische Forscher Travellart, der jene Vogelriesen der Schnabelform wegen mit dem Dodo vergleicht, ist der Meinung, auch dieser letztere Vogel habe mindestens von gemischter Kost gelebt. Dem ist entgegenzuhalten, daß wir genau wissen, daß der Dodo, wie die nahestehenden Moas, große Steine im Magen hatte, die sogar den holländischen Seefahrern auffielen. Das deute auf vegetabilische Kost. Es ist nicht unwahrscheinlich, daß der [illegible] Mauritius Dieselben [illegible] die letzten lebenden Verwandten jener Riesenvögel sind. Endlich aber die Knochen der ausgestorbenen großen Raubthiere gefunden, und [illegible] dem Gebiß der Katzen [illegible] fanden am Schädel von Phororhacos Knochenauftreibungen und Wucherungen, die nur durch schwere Verletzungen hervorgerufen sein konnten. „Diese Vögel", fügen sie hinzu, „waren [illegible] gerathen in häufige Kämpfe." Vielleicht lieferten sich die Männchen untereinander blutige Gefechte um die Weibchen und waren Polygamisten, oder, umgekehrt, lebten die Hähne in Polyandrie, wie wahrscheinlich die Strauße. W. M.

Vorweltliche australische Riesenvögel.

Nothornithorestes dixit Brontornis Burmeisteri; Angriff auf einen Diprotodon (Nototherium), der sich in einen Sumpf flüchtet. Im Hintergrund ein Phororhacos longissimus.

Schädel des Phororhacos longissimus von oben.

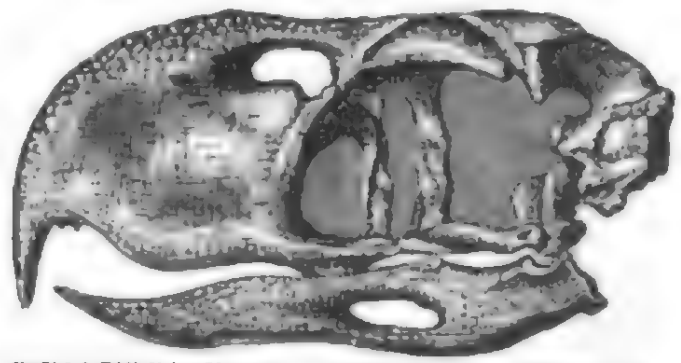

Profil des Schädels des Phororhacos longissimus in ¼ der natürlichen Größe.

Pferdeschädel zur Vergleichung ¼ nat. Gr.

Alpines.

— Der Vogtländische Touristenverein hielt seine 16. Hauptversammlung am 24. Januar zu Plauen ab. Nach dem Jahresbericht hat der Verein in reicher Zeit der Vereinsbestrebungen zwischen Touristik und Touristik sowie zwischen letzterem Kapitel und der Kalkhütte hergestellt. Die Kilometerzahl des Vereins beträgt sich auf 3425 M., die Ausgaben auf 1207 M. Der Verein besitzt eine Kette von Wegschildern über seine ferneren Ausflüge. Schließlich wurde der bisherige Vorstand (1. Vorsitzender Bürgermeister Wagner) wiedergewählt.

— Nachdem die Markirungen im Kleinen Odenwald jenseits der Arbergthalüberquerung des Odenwaldklubs und derjenigen bei Schwarzbach und Neutzenhausen zur Ausführung gekommen sind, erscheint in den nächsten Monaten eine neue Auflage der Markirungskarte des Odenwaldklubs sowie eine neue Auflage des „Odenwaldführers" von Ludwig.

— Der Taunusklub feierte am 1. Februar unter außerordentlich starker Betheiligung in seinem Heim das 20. Stiftungsfest. In Gemeinschaft, dem Sitz der Zentralleitung des Klubs, hat sich eine neue Sektion gebildet.

— Das Programm der diesjährigen Generalversammlung des Deutsch. u. Oesterr. A.-V. in Innsbruck ist vorläufig wie folgt festgestellt. Am 17. August Begrüßungsabend. Am 18. August vormittags Besteigung nachmittags Ausflug nach Hungerburg und Kalkwandspitze. Am 19. August, vormittags Generalversammlung; nachmittags: Fahrten, abends: Unterhaltung im festlich beleuchteten Stadtgarten auf Einladung der Stadtgemeinde Innsbruck. Am 20. August finden Ausflüge statt.

— Die Leiche des dritten Opfers des in voriger Nummer erwähnten Unglücksfalls auf der Zugspitze, des Gerstenreiten Schuck, wurde nach vielfachen Suchen am 15. März, acht Tage nach der Katastrophe, entdeckt, entdeckt, [illegible] Sie lag 2 Mtr. tief im Schnee oberhalb der ersten Zugspitze. Der Gerichtsarzt des Oesterreichischen Touristenclubs berichtet den beim Suchen und bei der Bergung der verunglückten Touristen betheiligten Bergführern ansehnliche Geldbeträgen zukommen zu lassen und diejenigen Personen, die sich dabei ganz besonders hervorgethan haben, durch Anerkennungsdiplome auszuzeichnen.

— Das von der Section München im Verein mit der Section Austria des Deutsch. u. Oesterr. A.-V. so malerisch eingerichtete Alpenheim in Hinterbärenbad im Kaisergebirge wird nun auch ein neues Badehaus erhalten. Obwol die eigentliche Saison am 15. Mai beginnt, wird die Wirthschaft bereits von Ostern ab in vollem Gang sein.

— Die fürstlich liechtensteinische Gutsverwaltung läßt beim Königsee, d. i. in der Nähe des Bades Berchtesgaden, [illegible]

und Erziehungs-Rather-Schule in Rappottenstein (Tirol), eine Gelegenheit geboten. — Als Ersatzmannschaft für die Kaiser-Franz-Joseph-Straße und den Kirchenrechtsweg-Weg in Rappottenstein (Tirol), dann der Enthüllung des Monuments für Kaiser Franz Joseph I. von Oesterreich, ist der 28. und 29. Juni in Aussicht genommen. Der Provinzler des Unterrechtsamt, Ehrenjeg Rainer, dürfte an der Erstürmung persönlich theilnehmen. Diese Festlichkeiten bildet zugleich das Fest des 50jährigen Bestehens der Sektion Zell am See des Deutsch. u. Oesterr. A. V.

— In Wien bedroht seit einiger Zeit ein Wiener Wiener Tourenverein, der mehr an die Oeffentlichkeit tritt, jedenfalls sich auf die Veranstaltung traditioneller Ausflüge im engsten Freundeskreise beschränkt.

— In der zweiten Hälfte des Februar erfroren ein Touriste aus Wien und zwei Touristen aus Prag bei Gl. Ulrich über die Regensburger Hütte die Kleine Zerwenda (etwa 2800 Mtr.), den westlichen Thurm der Fernerspitze, mit Benützung des Sommerwegs nahmen. Die begleitenden der Tour als nicht viel bedeutender als zur Sommerzeit. Ein anderer bayerer Alpenverein-Partie mit dem Bergführer J. Jünd den hochen Gipfel der Großen Krazze, den Ein Kogel (3017 Mtr.), dritte Besteigung in diesem des Jahres und der Vereinung gewiß nützlich gemacht, obgleich, wie an dieser Stelle schon verzeichnet wurde, dürg vorher die Eisbeile Terrassen den Weg zu der Spitze angezeigt hatten. Den letzteren gelang es Gipfelbuch eines dritten bayerer Touristen gleichfalls in der zweiten Hälfte des Februar die Besteigung des Col Rodella (2315 Mtr.), eines der herrlichen Aussichtspunkte des Oesterer Thals.

— Der Verein der Tiroler und Vorarlberger in Wien veranstaltet vom 24. April bis Oktober d. J. in der Rotunde des Prater eine Ausstellung für Fremdenverkehr in Tirol und Vorarlberg, deren Hauptanziehungspunkt das unter Leitung Defregger's in München hergestellte Rundgemälde „Der Rundumsicht von Cortina" von 15 Meter Höhe bilden. Der Eingang zu diesem Panorama wird eine Alpenhütte darstellen; besonders dem Zugang zu ihr werden Ansichten von Berlin, Heilbädern, Sommerfrisch-Stationen und Winter-Curorten Tirols und Vorarlbergs angebracht und deren Prospecte an das Publikum vertheilt. Ein besonders schönes Object bei im Parke der innere Touristenwelt bietenden Interesse erweckenden Ausstellung wird auch das Reisebüreau des Ortsen von A. Hellmann sein. Der Deutsch. u. Oesterr. A.-V., der Oesterr. Touristenclub und der Oesterreichische Alpenclub wurden eingeladen, die Resultate ihrer Schutzhütten u. s. w. zur Schau zu stellen; außerdem sollen Bilder von Touristen und Führern Tirols und Vorarlbergs ausgestellt werden. Auch touristische Spezialitäten, wie Holzschnitzereien, Leder u. s. w., sind für die Ausstellung in Aussicht genommen. Letzterer wird ihrem eigenen Charakter gemäß besorgt werden, soll den Producenten Tirols und Vorarlbergs Vortheil und Nutzen bringen und hat weiter den Zweck, auf die beiden Alpenländer aufmerksam zu machen und diesen neue Verehrer zu gewinnen.

— Im nächsten Jahr dürfte die von der Section Verona des Touring u. Oesterr. A.-V. gewünschte Schutzhütte im Gebiete der Cima Dodici (2774 Mtr.) zu Stande kommen. Diese soll den Namen Pirotta Hütte haben. Das Zusammentreffen vermittelt den Uebergang von Gebirgs- in das Vorgebirge, bezw. zur Thalebene bilden.

— Die Società Alpina Friulana in Udine hielt am 10. November v. J. ihre ordentliche Generalversammlung ab. Der Herren zählte am 1. Januar d. J. 252 Mitglieder, das deren 214 in Udine ihren Wohnsitz hatten. Die Einnahmen im Vereinsjahre betrugen 4250 Lire; die Gesammtzahl des von den Vereinsmitgliedern J. Canciani und E. Pico redigirten Organs „In Alto" beanspruchte einen Kostenaufwand von 900 Lire. Als Präsident des Vereins fungirt nur Prof. Cav. N. Manzoni.

— Gelegentlich der Internationalen Olympischen Spiele, die in den Tagen vom 6. bis 15. April in Athen abgehalten und alle vier Jahre wiederholt werden sollen, wird auch ein österreichischer Preis für denjenigen ausgestreckten werden, der bis dem letzten April die interessanteste Besteigung ausgeführt hat

Himmelserscheinungen.

Sichtbarkeit der Planeten.

Merkur geht 20 Minuten vor der Sonne auf. — Venus (347° gerade Aufsteigung, 6°,7° südliche Abweichung), rechtläufig im Sternbilde des Wassermanns, steht am 2. April in Conjunction und geht im Januar eine 9 h „ beleuchtete Scheibe; Mitte ist für nur noch kurze Zeit in der Morgendämmerung tief im Südosten zu sehen. — Mars (...° „ gerade Aufsteigung, 17,7° südliche Abweichung), rechtläufig im Sternbild des Steinbocks, geht früh kurz vor 4 h ° Uhr auf. — Jupiter (121 h ° gerade Aufsteigung, 21° nördliche Abweichung), rechtläufig im Sternbild des Krebses, steht abends zeitig am Himmel, kommt und bleibt bis früh 3 h, Uhr über dem Horizonte. Eine Verfinsterung des ersten Jupitermondes (Austritt) ist zu beobachten am 3. April früh 0 Uhr 13 Min. — Saturn (226 h ° gerade Aufsteigung, 11° „ südliche Abweichung), rechtläufig im Sternbild der Wage, 2 von stehen 9 h „ Uhr so zu beobachten und so lassen Stand am Südhimmel früh 2 h „ Uhr. — Uranus (222 h ° gerade Aufsteigung, 14 h „ Abweichung), rechtläufig im Sternbild der Jungfrau, geht nachts 10 h „ Uhr auf.

Der Mond ist in Conjunction mit Saturn um 11 Uhr, mit Uranus um 1 Uhr vormittags 4 Uhr, mit dem Stern 1 südliche α Skorpion (Antares) am 2. früh 6 Uhr

Astronomischer Kalender.

Tag.	Sternzeit für Greenwich	Zeitgleichung	Sonne			Mond			Mond	
			Aufsteigung	Abweichung	Halbmesser	Aufsteigung	Abweichung	Halbmesser	Aufgang	Untergang
März	h m s	h m s	h m s	° ′	″	h m s	° ′	″	h m	h m
26	0 37 17	12 4 38	0 4 21	4 22	15 46	2 56	0 17	15 0
27	0 41 14	12 4 41	0 8 21	4 46	15 46	3 47	0 54	
28	0 45 10	12 4 43	0 12 21	5 9	15 46	4 38	1 34	
29	0 49 7	12 4 45	0 16 21	5 32	15 46	5 29	2 17	
30	0 53 3	12 4 46	0 20 21	5 54	15 46	6 20	3 4	
31	0 57 17	12 4 46	0 24 21	6 16	15 46	7 11	3 54	
April								
1	0 41 13	12 3 44	0 28 21	6 38	15 46	8 2	4 48	
2	0 45 10	12 3 42	0 32 21	7 0	15 46	8 53	5 46	
3	0 49 6	12 3 39	0 36 21	7 22	15 46	9 44	6 47	
4	0 53 3	12 3 35	0 40 21	7 43	15 46	10 35	7 51	

Sonne: wahre Aufsteigung 11° 15′, südliche Abweichung 4° 22′, der 1.). Zeitgleichung 5 Min. 46 Min., Sonnenuntergang 6 Uhr 42 Min. (der 1.). Mond in Erdnähe am 21. früh 1 Uhr (Abstand 356 000 Kilometer).

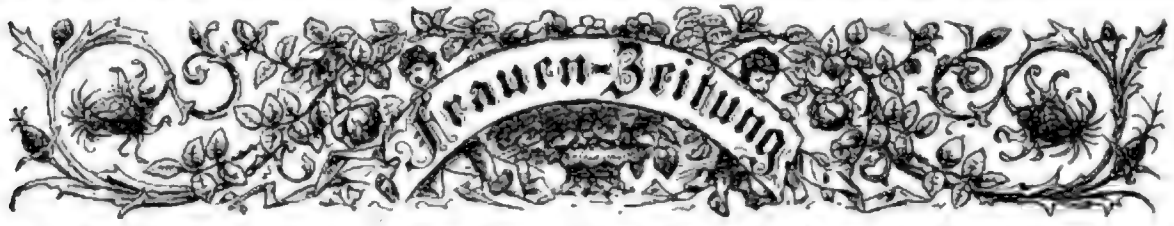

Der Jugendfreund.

Ein Lebensbild

von

Frida Schanz.

(Nachdruck verboten.)

In einem einfachen, schmucklosen Schlafzimmer, am Bett eines traurig und krank aussehenden, ungefähr dreizehnjährigen Mädchens, fand ein schmerzliches Gespräch zwischen der Mutter des Kindes und dem Hausarzt statt.

Der alte Mann streichelte der sorgenvollen Frau mehrmals tröstend über die abgearbeitete Hand, um seine harte Verordnung zu begütigen. Er wußte keinen Rath mehr. Sein letzter Versuch, die kleine Patientin ein halbes Jahr fest im Bett liegen zu lassen, um ihr Leiden, eine der verhängnißvollen eiternden Hüftentzündungen, die so oft ohne jede sichtbare Veranlassung eintreten, zu besiegen, war erfolglos gewesen. Die ersten Wiederaufstehversuche brachten dem armen Kind verzweiflungsvolle Schmerzen. Nur blieb eben nur eins; der alte Arzt zögerte, es auszusprechen. Aber dies eine würde Gretchen voraussichtlich bestimmt zu einem völlig gesunden Kinde machen. Frau Seemann müßte mit ihr nach Berlin zu einem großen Chirurgen reisen und eine Operation vollziehen lassen.

Als das schwere Wort einmal gesprochen war, wandte der gute alte Mann einen unendlichen Aufwand von Geschicklichkeit an, um die Sache als recht leicht und harmlos hinzustellen.

Das vergrämte Frauengesicht aber war wie erstarrt in nachdenklichem Grübeln. Sie hatten ihr schon vier Kinder hinausgetragen, alle über die ersten schwersten Jahre hinaus; zwei sehr wilde Buben hatte sie noch und diese arme liebe Grete, ihr Herzenskind. Ihr war, als griffen bei den Gedanken an Operationsmesser gierige skalpellscharfe Hände nach ihrem Liebling, und neben dieser Seelenangst erhob eine bange Angst ihre Stimme: was würde ihr Mann zu diesem neuen Unglück sagen? Sie suchte sich sammen zusammen, als sie daran dachte.

Herr Seemann war kein schlechter Gatte und Vater, er versündigte sich in nichts und arbeitete hart für Frau und Kinder. Aber die kleine Eisengußfabrik im entlegenen Provinzialstädtchen brachte seit Jahren wenig ein, und der Mann hatte sich gewöhnt, Sorgen und Schmerz hierüber und über das Unglück in seiner Familie durch Vergnügungen gegen die Heimat sich vom Herzen zu schaffen; Frau Seemann war so recht die Frau, die einem rauhen Mann das Anlehnen anerzieht, ängstlich, geduldig, unsicher in allem, bei jedem Tadel bis zu Thränen verdrückten.

Gretchen's Siechthum, die explosiven Qualen des letzten Jahres, die großen Kosten der nun nöthig gewordenen Operation, das würde er alles ihr wieder als Sünde aufbürden, ihr, die nichts verstand, die nichts abzuwenden wußte.

Das mühsam verschluckte Weinen schnürte der Frau die Kehle zu. Kaum bebend fragte sie: „Welchen Chirurgen empfehlen Sie denn, Herr Doctor?"

Der Doctor kämpfte. Sollte es den allerersten, allergeschicktesten, aber auch allerrücksichtslosesten nennen? Er hatte sich's drei Tage lang immer aufs neue überlegt; der junge Professor galt als so enorm theuer —

Aber dennoch — es galt Gretchen's Leben und Zukunft. „Gehen Sie zu Professor Busch, Frau Seemann, Professor Ferdinand Busch, Dorotheenstraße" —

Etwas eigenes geschah in diesem Augenblick. Das gewöhnlich aufsehende, vergrämte, magere Frauengesicht erhellte sich auf einmal so jung, wie es vor Jahren war. Man gewahrte plötzlich die einstige Reinheit der Züge, die Thränen, Sorge und Arbeit verdorben hatten. Der Abglanz einer fernsten Erinnerung leuchtete verklärend aus den verweinten Augen. Nur durch den Klang eines Namens, den die Frau lange vergessen hatte.

Der Doctor, der das unzweifelhafte Mienenspiel erstaunt beobachtete, fragte ganz erleichtert: „Sie kennen wol gar den Professor?"

„Ja freilich", antwortete die Frau, wie aus Thränen auftauchend. „Das trifft sich wunderbar, das ist ja mein Jugendfreund!"

Sie kannte nun gewiß den der Reise und von der Operation sprechen. Das Grausame, Traurige war verschwunden und hatte einer beinahe rührenden Verlegenheit Platz gemacht. Vor Professor Busch fürchtete sie sich nicht. Wenn einer ihrem Gretchen helfen würde, so war er's, schon ihr zu Liebe. Sie wollte die Sache ihrem Mann schon beibringen; sie zitterte nun nicht mehr davor. Was bei dem Namen des Professors kalt verwundet war aus dem Garten ihrer Mädchenzeit, war alles so lustig, so hell und so gut —

Es war trotzdem ein schweres Stück Arbeit, Herrn Seemann's Zustimmung zu gewinnen. Auch ihm machte bei dem Gedanken an Operation das Schwerste vor Augen stehen; es mochte ein mäßiger Gram und Kummer sein, den er sich in Anklagen gegen das Schicksal und seine unglückliche Frau vom Herzen donnerte. Schließlich hieß es: „Mach, was du willst!" Damit waren für den Fall des Mißlingens wenigstens die Vorwürfe für die arme Seele schon mit vorabgetheilt.

Frau Seemann trocknete die Thränen heute rascher als sonst nach so traurigen Scenen. Sie athmete seit heute morgen in einer frischern Luft.

Die Schlaflosigkeit, die sich in den Krankheiten der Kinder bei ihr eingenistet hatte, verlüßte ihr heute das Spiel der Erinnerung.

Ach, diese Zeiten damals, diese unzerstörten, freien! —

Sie war das verwöhnte einzige Töchterchen eines Oberlehrers in einem Gymnasialstädtchen gewesen, fünf, sechs Stunden von ihrer jetzigen Heimat. Im Nachbarhaus, beim Pastor, waren Ferdinand Busch und das Mädchen, seine zwei Jahre jüngere Schwester, in Pension. Pastor und Oberlehrer aber waren Brüder; da gab es den lustigsten, unzertrennlichen Verkehr von Haus zu Haus; heute wurde Ostern und morgen Pfingsten zu Abend gegessen, alle Ausflüge waren gemeinsam, alle Feste wurden zusammen gefeiert. Ferdinand und Hermine hatten sich erst eine Zeit lang voreinander genirt, wie sich das für wohlerzogene Leute über zwölf Jahre von selbst versteht. Der Tertianer wollte verlachen, gegen den Backfisch höflich zu sein; das ging aber über seine Kräfte; Hermine wurde des ihr zerstörenden Verlachens und Verlegenwerdens auch müde; so war's ein allgemeines Auslachen, als endlich bei der Aufführung eines Haupterspiels um Chocoladenherzen die Scheuche des steifen Verlehrs fiel.

Die drei Nachbarskinder lebten nun wie Geschwister. Ferdinand, der wilde Junge, machte ein trübliches, vaterliches, beinahe mildes Gesicht aus den verzogenen, zimperlich Herumdrehen mit dem ewig steckenlosen weißen Lackschuhen und den fortwährend gerollten, langen offenen Blondhaaren. Die Haare wurden auf Ferdinand's Anordnung und auf Herminens Bitten noch einmal bis an die Schultern kurz geschnitten; daß sie nicht immer hängen blieben beim steilen Abklettern.

Hermine war eine verdächtig fleißige Schülerin, und der Ferien machte ihr den trockenen Lerngewinn nun auch einmal lebendig. Ueber Literatur- und Geschichtsexamina saßen von den geistig belebten Spielen her, die Ferdinand angab, blitzende Streiflichter. Hellenenthum, Nibelungen und Wikingerwesen wirken sich lustig und glänzend in diese Kinderfreundschaft ein. Auf den Spaziergängen wurden lange Gedichte mit schallender Stimme gemeinsam deklamirt, und der Citate und Anspielungen gab es unendliche.

An den Nachmittagen der Lieblinge galt Hermine als Opfer der Briten; das beschattete Brünnchen unter der Hünen-Eiche im Pastorholz war Ulva's Quell, und statt hinüberzuschwimmen und zu sehen, wo die Geweihen steckten, legte Hermine tönende Verse unter den Runenstein in der Ecke der alten Laube im hintersten Winkel des anstoßenden Gartens.

„Wie seid ihr, wackre der See?
Send ihr im Speerkampf in den Runden?
Verhalten euch am Grunde Wunden?
Send ihr den Wolf zu fetzen satt?"

stand in accurater Buchschrift auf hellgrünen rein Kinderpapier zu lesen.

Und der Tertianer antwortete in seiner steilen Strichholzschrift auf einem ausgerissenen Blatt seiner Kladde trotzlich:

„Kein Zeuch hat Wunden und gebrannt,
Wir sind nicht naß, der graue Tod!
Wir trocken Strachen aufgespannt
Die sogen mit im Tümpelt!"

Pastermutting rollte gelben Erbsen auf, wir Sklaven mußten helfen. Heut' Nachmittag Kirschkuchen zum Kaffee. Komm herüber, Hermine!"

Ach, solcher Kaffeeschmaus unter der wehenden Schleiben zuerst! Als Nachtisch überbrote man sich die Schulärgernisse, wobei der gefangelegte Junge aus der oft kleinlichen Mädchenperspective seiner Freundin manchen Gewinn zog. Nach gethaner Arbeit ging's in den Wald oder an den See hinaus. Das weiche weiße Mädchen mit den losen Goldhaar war als dritte immer dabei, wenn sie auch gelassener an der Freundschaft theilnahm als die beiden Großen. Ferdinand

fühlte sich als der kleinen Schwester Schutz und Halt, er hatte es zuerst beim Vormund angetragen, daß die schöne Kleine nicht in ein großes Mädchenpensionat, sondern in dieselbe Kleinstadtpension kam wie er. Hermine bevormundete das Kind im stillen, es hatte etwas gleichmüthiges, vernünftiges, was ihm reizend stand.

Drei Jahre lang dauerte die Jugendwonne, dann wurde Hermine eingesegnet, nahm Tanzstunden und ging auf ihre ersten Bälle. Sie war die hübscheste Erscheinung im Städtchen und wurde wegen ihrer Gesellschaftsfertigkeit den alten Freundinnen beneidet und angestaunt. Das Jungmädchenwesen der Kleinstadt steckte sie an, die schlechten Heirathsaussichten, von denen die Mütter so viel sprachen, wirkten seelenschädlich auf das arme junge Volk; den fröhlicher Unbefangenheit blieb in den zierlich frisierten, blumengeschmückten Köpfen der kleinen Balldamen wenig übrig. Das Sinnen und Trachten galt einem unausgesprochenen einzigen Ziel, und das Ziel zu erreichen, galt Ehe, denn die kleine Stadt hat eine traurigfalsche Taxe für Mädchenalter und gönnt den armen Dingern nur ein paar wenig kurze Jahre zum Sichumgucken und Heirathsköderlosen.

Hermine war auch in den Augen der kleinen Stadt noch blutjung, als sie ihren ersten Heirathsantrag erhielt. Es war unter den wenigen Heirathscandidaten der unbestrittene Beste, der um sie warb. „Fabrikant", das klang stolz und nahm sich auf den Verlobungsanzeigen sehr gut aus. Sie sagte ja natürlich zu; der gutaussehende, nicht ganz ungebildete Mann genügte ihr, die Kleinstadtansichten über das Heirathen waren schon zu sehr ins Kraut geschossen, die freie glänzende Kindheitspoesie war hinter der Alltagstracht der Wahrheit zu tief versunken.

Am Tage vor ihrer Verlobung sah sie wieder einmal mit den Geschwistern in der alten Laube und kam sich bei einer Ausstattungsbäkelei sehr weit weggerückt und sehr wichtig vor.

Ferdinand lauste grüne Weinsprossen beim Vocabelsuchen und fragte plötzlich über den Heroldt hinweg: „Hermine, sag, warum hast du eigentlich nicht auf mich gewartet?"

Sie zupfte ein Sternblümchen auf und lachte gezwungen: „Noch zwölf Jahre oder so, nicht wahr?"

Er schlug das Buch zu und fuhr sie ein bischen an: „Nun, was wär denn da weiter?"

„Da wär ich bald dreißig!" sagte sie mit Schaudern.

„Das wäre doch egal; ich wäre dann eben auch dreißig."

„Dann hättest du mich doch nicht mehr genommen."

„Wie, nicht?" rief er gereizt. „Das hättest du können drauf ankommen lassen!"

Es war eins der vielen Jugendgespräche, an die sie bis heute nie mehr gedacht hatte, aber die Erinnerung hebt solche Sachen oft in merkwürdigen Verstecken auf. Nach so langer Zeit fiel ihr jedes Wort wieder ein.

Ferdinand hatte die Sache schließlich sehr vernünftig aufgefaßt. Am Tage der Verlobung nannte er sie zum ersten mal „Fräulein" und „Sie", und nach der Trauung im nächsten Frühjahr war der junge schlanke Primaner der erste, der ihr mit „Gnädige Frau" galant und herzlich gratulirte.

* * *

Frau Seemann hatte sich's lange überlegt, ob sie Herrn Professor Busch vorher schreiben sollte.

Aber nein.

Zur Zeit des Briefwechsels unter dem Nunenstein war sie ziemlich Herrin der Orthographie gewesen, und der Freund hatte sich trotzdem oft bald todlachen wollen über kleine Unfälle, die ihr passirten.

Nun war sie seit zwölf Jahren aus der Uebung. Die niedlichen Mädchenfreundschaften, die noch auf ihrem Polterabend glänzten, erwiesen sich nicht von eisenner Festigkeit; die Eltern waren bald nach ihrer Verheirathung gestorben, und über's Grab gibt es ja leider keinen Briefwechsel.

So fuhr sie aufs Gerathewohl mit ihrem Schmerzenskind nach der großen Stadt. Grete wimmerte unterwegs bei jeder Bewegung zum Herzbrechen auf; ohne das Winken der Hoffnung, der man entgegenfuhr, wäre das Mutterherz verkommen und verblutet auf dieser Fahrt.

Mit einem kleinen Selbstgefühl gewahrte Frau Seemann, wie man im Gasthause, wo sie abstieg, den Namen des Professors kannte. Ja, der würde schon helfen, sagte das Zimmermädchen, die die still weinende Grete ins Bett heben half.

Mit welchen Gefühlen stiegen Mutter und Kind die schöne, breite, teppichbelegte Stiege zu des Professors Sprechzimmer empor! Das ganze Haus war Klinik, der Carbolgeruch und das lautlose Huschen der ernsten Schwestern im schwarzen Pflegerinnenkleid konnte einen ganz ängstlich machen.

Nun saßen sie im Wartezimmer, unter mindestens vierzig Leidensgenossen. Die richtige Residenzluft nach dem Stammen wurde streng aufrecht erhalten, es gab numerirte Marken, nach deren Zahlenfolge der Diener den Harrenden Einlaß ins Sprechzimmer gewährte.

Stundenlang hier ausharren, welche Aussicht! Grete krampfte die magern Händchen zusammen und schluchzte still. Der Blick dieser stummsleidenden Kinderaugen konnte einem schüchternen Weib schon Muth machen.

Muth gehörte nämlich dazu, gegen Muth, diesen eleganten Diener mit dem abweisenden Gesicht anzureden. Frau Seemann that es auch mit tiefer Verlegenheit. Sie hielt ein Visitenkärtchen hervor, ein vergilbtes, kleines, blankgäuftes mit haarfeiner Schneidschrift, wie sie vor zwölf Jahren Mode gewesen waren. Hermine Seemann, geborene Heller, stand darauf.

„Sagen Sie dem Herrn Professor, eine Jugendfreundin wär's, die ihn dringend zu sprechen wünschte. Meine kleine Tochter befindet sich so schlecht; wir können kaum noch warten", flehte sie mit demüthiger verhaltener Stimme.

Der Großartige sah die bescheidene Frau in dem altmodischen braunen Seidenkleid mit dem billigen Spitzenkragen, dem müden Kleinstadtgesichtchen auf dem glattgescheitelten blonden Haar fast spottend an.

Aber da der Professor einen Patienten entließ, ging er doch mit dem Kärtchen hinaus. Ein paar Minuten vergingen, in denen das arme Frauenherz in wildem Takte schlug.

Dann kam der Diener wieder und forderte Mutter und Kind durch ein strenges „Bitte!" auf, ihm zu folgen. Auf den Zehen gingen sie ihm nach. Ihre traurigen Gesichter schimmerten fremd.

Und da drinnen, hinter der großen Mäzelthür, stand auch einer, ein altmodisches Kärtchen in der Hand, mit heiter schimmernden Mienen. Mitten im tiefen Ernst der Tagesarbeit hatte ihn etwas entzückend heiteres, fernes, liebes durch dieses Kärtchen begrüßt. Er blickte nach der Thür, als müßte das Menschenrecht dahinter anfachen, als müßte die Jugend eintreten in eigener süßer Person.

Und da trat sie ein mit ihrem Kind. Sie sah den Jugendfreund an — und er sie — und beiden stockte das Wort.

Seine braunen guten gescheitelten Augen waren es noch; ernst war dieser vornehme große blasse Mann ein anderer, ach, ein wie anderer als der frische lustige lockige Junge, dem zu Liebe sie mit den langen Haaren ihre Zimperlichkeit einst gewaltsam gezwirbelt, dem sie die Nüsse in der Schuljacke — wie oft! — geflickt, der dem Pastermutting die Ersten ausgeklaubt, geholen unter der alten Eiche bei Urda's Quell!

Am dritten Ort hätte sie ihn nie erkannt. Er sah aus wie ein Fürst, der über Menschen gebietet. Bin ich's? fragte sie sich immer wieder.

Und er. Sein Herz krampfte sich zusammen in der Brust und wehrte sich: Nein, du kannst es nicht sein, du bist es nicht! Und dann sah er plötzlich doch wieder alle die bekannten feinen Züge in dem entstellten Bild. Er bezwang die schmerzliche Enttäuschung und drückte der Frau herzlich die Hand.

„Liebste Frau", sagte er mit seiner wohlthuenden Stimme. „Das ist einmal eine Ueberraschung! Wie lange haben wir uns nicht gesehen! Geht's Ihnen gut? Ist's Ihnen gut gegangen in all der Zeit?"

Sie nickte unglücklich wehmüthig. „Ach ja", sagte sie. „Wir schon."

„Und Ihrem Gatten auch?"

Sie sprach noch einmal dasselbe leidzerrissene: „Ach ja!" Dann faßte sie Muth. „Die Kinder haben uns viel Leid gemacht. Vier kleine Gräber haben wir schon."

Der Doctor sah auf Gretchen. Einen nadelscharfen Stich nach dem andern gab's ihm in der Brust.

„Dies ist meine Aelteste, Gretel", sagte die Frau beklommen. „Sie hat ein Hüftleiden, wir sind in so sehr großer Sorge. Ach, wenn Sie helfen könnten!"

Der Professor verzerrte ein kränkliches Gesicht zu machen. „Nun, das helfen wir doch!" sagte er, so wundert es in seiner traumvollen Stimmung klang. Er vermochte sich noch kaum hineinzufinden. Dieses halberwachsene, sieche, gewöhnlich anziehende Mädchen ihr Kind! Kann die Zeit an dem einen Menschen schneller verübereilen als an dem andern? Er hatte die gealterte Frau selbst als Kind vor Augen, als sei das gestern gewesen.

„Komm, Gretchen! Willst du einmal mit mir da hineingehen, und wollen Sie sie ausziehen, liebe Frau?"

Er öffnete die Thür zu einem großen kahlen Raum, in dem außer weißen Wandschränken und einigen Stühlen sich ein einziges Möbel befand, ein großes, zerfetztbares, ruhebettartiges Lager aus dreifingerdickem Glas. Eine junge, rothwangige Pflegerin kam herein und fragte mit wunderlich zarter gedämpfter Stimme, ob sie helfen sollte.

„Danke, Schwester Gertrud, wir besorgen alles selber", sagte der Professor freundlich.

Frau Seemann zog den Kind das buntkarrirte Kleid und die groben saubern Röckchen herunter. In eine seidenweiche weiße Bettdecke gehüllt, bot der Ueberzug die Patientin auf das Lager.

„Sei still, Liebling, ich halte deine Hand", sagte die Frau und kniete neben dem gelernten Gretchen nieder.

„Es thut nicht sehr weh!" tröstete der Arzt, und wirklich, die Berührung dieser kräftigen, weichen, sauberpflegten Doctorhände, die neben der harten Frauenhand mit den abgearbeiteten Nägeln doppelt edel erschienen, mußte eher schmerzstillend als schmerzsteigernd wirken. Gretchen lieh sich mit leisem Lächeln auf dem jungen Leidensgesicht die lange Untersuchung gefallen.

Dem Professor überzeug trotz seiner großen Praxis das Interesse am Menschen immer noch in den meisten Behandlungen das Interesse am klinischen Fall. Hier war es nun gar, als setzte ihm das Herz in der Brust verbrennen.

Die Sache sah trostlos aus. Er mochte lange Zeit gar nicht mit einem Blick Auskunft geben auf die angstvolle Frage der sich auf ihn gerichteten Frauenaugen. Es war eine furchtbar kritische Operation, die dem armen Wesen bevorstand. Er kannte ihr unter Anstierung übermenschlicher Mühe im glücklichsten Falle vielleicht das bedrohte Leben erhalten und die Schmerzen nehmen. Aber an normales Gehen, an Tanzen und Springen war nie mehr zu denken. Und wenn die schon erschütterten Nervenkräfte nun nicht ausbieten? Wenn dem armen Weib, dieser verzweifelten Mutter- und Frauenseele, ein neues Leid zuwachst war? Und durch seine Hand, der sie hätte in weiche Daunen betten mögen vor jammerndem Erbarmen, mußte die Arme dann noch dazu den Streich empfangen!

Nein, es durfte nicht dazu kommen! Der leidenschaftige Wunsch, jede Schwierigkeiten zu besiegen, hatte ihn schon zu manchem Gelingen getrieben. Dieses Kind wollte, mußte er retten!

Auf seinen Zügen lag plötzlich die ganze große ärztliche Zuversicht, die den Patienten die Herzen mit Sonnenlicht erhellt.

Frau Seemann sah es nicht mit einem Lächeln, nein, mit einem wirklich leisen Lachen des Glücks.

„Wird sie gesund?" fragte sie mit bebender Stimme.

„So Gott will, ja", verkündete der Doctor fest. „Ein bischen hinken wird sie wol lebenslang, darüber müssen Sie beide tapfer denken; aber die Schmerzen behalte ich, will's Gott, hier, wenn wir das Gewol entlassen."

Frau Seemann schluchzte ein paar mal vor Dankung. „Ach, wie wollten wir's Ihnen danken!" Dann wurde sie nachdenklich. „Eine Operation, nicht wahr, ist aber nöthig?"

Er sprach nun ganz frisch und fröhlich. „Ja, ja. Das wird nicht schlimm. Wir machen dir eben ein hübsches Beinchen zurecht, kleine Grete. Schwester Gertrud, die ter bin bereinab, soll dich pflegen; die ist lieb zu Kindern. Was möchten Sie denn noch sragen, liebste Frau?"

„Ach nichts", sagte sie verlegen. Wie hätte sie fragen können, was ihr alles durch den Kopf ging! Sie war unwillkürlich mit der Hand in die Tasche gefahren, als kaue sie so den mäßigen Inhalt des Portemonnaies in aller Eile besser noch einmal überrechnen.

„Ich meine nur, wird es sehr lange dauern?" frage sie zögernd.

Der Professor hatte sie in ihren Gedankengang, wie früher beim Wettlaufen, länast überholt.

„Nein, nur etwa drei Wochen", sagte er schnell. „Nun, liebe Frau Seemann, wollen Sie Ihrem alten Jugendfreunde eine Freude machen? Wollen sie mit Gretel mein Gast sein in dieser Zeit? Mieting würde so selig sein! Sie wissen noch, Mieting? Die führt mir nämlich Haus" —

Frau Seemann fragte in ihrer großen Verlegenheit, ob denn das gar nicht möglich sein, nur: „Ach? — Sie? Das Mieting?"

„Ja, ja", sagte der Professor. „Denken Sie, sie hat sich erst vor einem halben Jahr verlobt; sie hatte es sehr eilig. Nun wird ja freilich alles anders werden. Vor allem will ich ihr jetzt klingeln, daß sie einmal herunterkommt."

In der nächsten Minute schon kam sie. Sie mußte sich bei Frau Seemann's Mädchennamen länger besinnen als der Bruder, aber endlich wußte sie Bescheid.

„Ich hätte Sie nicht wiedererkannt!" sagte sie.

Frau Seemann wurde dunkelroth.

„Ich Sie auch nicht", sagte sie. „Und doch, und doch" — Mieting war so schön, daß sie das Zimmer, in das sie sich drängte, förmlich durchschnitt. Ein Mädchen von fünfzig Jahren, wie vertrocknet und verkümmert hatte sich das junge Herumtoben das einst gemacht. An Mieting, ihrer großen, herrlichen Gestalt, war alles voll und rund und doch so schlank; die Züge waren voll Ruhe und Hoheit, unter tiefe Sorge noch schwebte sehnsüchtig zeitweilig geädert und verdüstert.

Als das schöne Fräulein Busch mit Hülfe einiger Kinder ihres Bruders die Situation einmal erfaßt hatte, war sie von rührender Güte und Freundlichkeit gegen ihre alte Jugendfreundin. Ja, natürlich mußten die sieben Beiden Gäste des Hauses sein!

Sie nahm sie, während der Arzt einen neuen Patienten zu sich einließ, mit hinauf und wies ihnen ein freundliches, zierliches Zimmerchen zum Ausruhen an. Dann wurde an einem mit lauter blinkenden blitzenden Geräthen besetzten Tisch gefrühstückt; Mieting hatte dieselbe feine freundliche Gleichmüthigkeit wie in früherer Zeit; auch als sie das Bild ihres Bräutigams, ein dunkles bedeutendes Gesicht, eine hohe Gestalt in stabsärztlicher Uniform, zeigte, ging keine hohe Erregung, sondern nur ein radiant inniges Leuchten über ihr Gesicht.

Hermine und Mieting nannten sich auf der letzten Seite wieder du.

„Du eine junge Braut!" sagte die ältere von ihnen nachdenklich bewundernd. „und ich? Sieben Kindern das Leben geschenkt, vier begraben, mit einem ist einen Jahr die bittersten Schmerzen getragen, dann kleine Sorgen in jahrein jahraus und die viele Arbeit — das läßt altern."

Das Schlimmste sagte und fühlte sie jetzt nicht: das Zittern vor dem heftigen Gatten. Wenn sie den ihn nur sah, sah sie ihn in freundlichen Licht, sah nur sein Schaffen und Sorgen. Und er war ja auch gut, nur unausstehlich rauh. Sie hatte ihn gewählt und mußte seine Fehler tragen.

Von dem Wirken des Bruders sprach Mieting mit zärtlichem Beifall. Er ging völlig auf in seinem Beruf, und es gab zahllose Menschen, die ihm ihr Leben und Glück verdankten.

Eine von den durch ihn Geretteten sollte nun auch sein Glück werden. Mieting meinte, es müsse der armen Frau wohlthun, wenn sie ihr traulich, wie in alter Zeit, etwas noch bald heimliches, liebliches erzähle. Hermine hatte ein unzweideutig sympathisches junges Mädchen, die ihm ihre Wiederherstellung nach einem Sturz vom Pferde verdankt. Und dieser Liebling hatte ihm gestern das Jawort gegeben.

Frau Seemann hörte die sonnige Mittheilung fremd und an. Was gönnte sie dem Manne nicht, der ihr das Kind zu retten versprochen hatte. Aber sie verwundert war's doch für sie, all dieses junge Glück um sie her! Im Garten der Jugendfreunde blühten die Rosen, und sie sah die ersten Blätter fallen.

Digitized by Google

Ungefähr vier Wochen später fuhr Frau Seemann mit Gretchen nach Hause zurück. Die schwere Operation war glücklich überstanden; die Wunde war geheilt; Ruhe und vortreffliche Pflege hatten das ihre gethan, die Genesene trug einen Anflug von gesunder Röthe auf den schmalen Wangen.

Wie schwer der Professor dieses Leben dem Tode abgerungen, wußte die Frau nicht. Aber ihr Dank war doch grenzenlos. Wie viel Gute hatte sie empfangen! Welch einen schönen Traum hatte sie geträumt vor Wochen lang!

Mit Wehmuth dachte sie bei jeder Station daran, wie der Traum weiter und weiter entschwand; aber es war keine verderbliche Wehmuth. Zum Glück war sie doch schon zu sehr Kleinstadthausfrau geworden und fand es dringlich Zeit, zu Hause nach dem Rechten zu sehen.

Und vor allem war sie Mutter und Frau. Sie freute sich auf ihre Buben, denen die Freunde ein ganzes Körbchen voll Gaben gespickt, und auf ihren Mann. Sie brachte ihm die drei Hundertmarkscheine, die er ihr mitgegeben, wieder. Weswegen hätte er schelten sollen?

Er schalt auch nicht. Wenn eine stille brave Frau vier Wochen fort ist, merkt auch der rauhste Mann, was er an ihr hat. Es kamen Wochen voll Freuden, in denen sich das schöne große Erlebniß so recht stillharmonisch nachleben ließ. Sie hatte viel Glück gehabt, aber nur selten kam ihr einmal der Gedanke, es hätte alles anders werden können, sie selbst hätte können unglücklich sein.

Gretchen's Heilung machte Aufsehen in der kleinen Stadt. Sie hinkte nur wenig und blühte immer mehr auf. Frau Seemann wurde von jedem, der irgendein Gebrechen hatte, nach der wunderbaren Cur ausgefragt.

Sie erzählte so gern davon.

Und wenn die Leute meinten: „Professor Buich, der berühmte? Der ist aber gewiß sehr theuer?“ dann sagte sie mit bescheidenem Stolz:

„Ich weiß es nicht. Mir hat er es nicht theuer gerechnet. Er ist mein Jugendfreund!“

Moden.

Einige Modelle von neuen Frühjahrsjacketts werden gewiß vielen willkommen sein. A zeigt beispielsweise ein Reisekleid, an Nähen anschließend, vom hier gezeichneten Jacket aus schwarzem Tuch und ebensolchem Samma, das mit dem Rock von gleichem Tuch ein elegantes und geschmackvolles Frühjahrscostüm abgibt. Der letztere, unten mit doppelten Stoffvolants verbrämte Rock ist an beiden Seiten mit einer eingesetzten Panneelfalte von grauem Samma ausgestattet. Der Rumpf des Leibes und an den Seiten anliegenden, vorn weiten Jackets besteht aus Samma und schließt sich vorn über einem Lätz und Stehkragen aus Tuch, der auch die weit bauschigen, unten eng gelaufenen Aermel aus Tuch hergestellt sind. Die Vordertheile sind mit einem Besatz von schwarzer Perlpassementerie versehen, ebenso läuft um den Rand der auf den Hüften offenen Schoßchen ein schmaler Schmelzgalon. Unterm ein schwarzes Strohhütchen mit grünem Sammetaufputz, schwarze Zwirnhandschuhe an den Seiten und einer hohen Schleppengarnitur von grauem Samma — Das ärmellose Jacket B ist aus silbergrauem Tuch gefertigt und mit schwarzem Nerzbesatz versehen, während das Futter aus blau und gelb changirtem Seidenstoff besteht. Zwei übereinanderfallende schräge und mit schwarzem Nerz belegte Aermelkragen schmücken den oberen Theil des vorn offenen und in der Taille durch silberne Agraffen zusammengehaltenen Jackets, die Kanten der vorn glatten, an den Seiten und hinten faltigen Schöße sind mit Steppnähten eingefaßt. Die bauschförmigen Aermel haben breite Aufschläge von schwarzem Nerz. Der Rock ist mit Bahn und gelb changirtem Moiréstoff hergestellt; auch hier vertritt das Jacket die Stelle der Taille und wird durch ein weites Chemisette mit dreifachen Stehkragen und Stickjabot ergänzt. Der runde Hut aus blauem Strohgeflecht ist außen mit Tressenlitze und hochstehenden Schleifen von Chenard, links unterm der aufgesteckten Krempe mit einem [illegible] — Aus dem in Fig. C dargestellten Jacket aus rothbraunem Tuch mit eben solchem dunkelgrünem Tuchgewebe; es ist hinten ausgerundet und hat vorn [illegible] Schöße, die etwas vor [illegible] Aus Samma bestehen auch der [illegible] Jacket über einem langen Stoffgilet, das in der Taille durch einen kurzen Sammetgürtel mit Jettschnallen zusammengehalten wird. — Zum Gehen oder nach zu Fig. E eine lange, knapp anschließende, einfache, aber gerüschte Aermelgarnitur aus dunkelgrünem Tuch, die vorn unter der Brosche, mit zwei Reihen grauer Perlenstickerei besetzten Mittelstücke zusammengehalten wird. Diese Stücke sind der breit angestickten Krägen und die Manschetten der an den Schultern [illegible] Aermel mit Perlenstickereien besetzt.

B Silbergraues Jackjacket mit schwarzem Nerzbesatz.

C Rothbraunes Jackjacket aus rothbraunem Tuch mit Samma.

Einige Modelle von neuen [illegible]

Neue praktische Reise- und Sportmützen. — Unter dem Namen Bismarck's Stoffmützen ist jetzt kurzem durch die Stoffmützen-Agentur in Plagwitz bei Dresden eine ganz neu erfundene patentirte Kopfbedeckung in den Handel gebracht worden, die sich in erster Reihe für Sportsleute, Reisende und Touristen äußerst nützlich und bequem erweisen dürfte. Der Besitz dieser überaus leichten, halb mützen-, halb kapuzenartigen Kopfbedeckung besteht darin, daß sie nicht aus gepreßtem Filz, sondern lediglich aus dem [illegible] Tuch- oder Seidenstoff [illegible] Jede nach oben [illegible] Mütze hat [illegible] Schirm, nach unten [illegible] Kapuze, die [illegible] Schulterpartien bedeckt und mit [illegible] Schnur [illegible] Gesicht [illegible] Die [illegible] Mütze [illegible] Reisende [illegible] Sportsleute [illegible] Radfahrer [illegible] Touristen [illegible] Jäger [illegible] Bergsteiger [illegible] Autorennen [illegible] Polospielen [illegible] Schlittschuhläufen [illegible] Eisregatten [illegible] Schneeballwerfen [illegible] Schlittenfahrten [illegible] Schneeballwerfen [illegible] Schlittenfahrten [illegible] Schneeballwerfen [illegible] Schlittenfahr

Anzeigen aller Art

finden durch die seit 1843 allwöchentlich in Leipzig erscheinende „Illustrirte Zeitung" die weiteste und wirksamste Verbreitung. Die Insertionsgebühren betragen für die Nonpareille-Spaltzeile oder deren Raum 1 Mark. Die für die „Illustrirte Zeitung" bestimmten Inserate gelangen, wenn deren Einsendung spätestens bis Freitag 12 Uhr erfolgt, meist schon in der acht Tage darnach erscheinenden Nummer zur Aufnahme. Ausführliche Insertionsbedingungen und Probenummern auf Wunsch Expedition der Illustrirten Zeitung (J. J. Weber) in Leipzig.

Leipziger Ostermesse.

Die Mustermesse beginnt
Sonntag, den 12. April
und endet
Sonntag, den 3. Mai.
Sie ist für den Druck- und Papierhandel wie Waaren aller Art bestimmt, namentlich auch für Rauchwaaren, Tuche und Manufakturwaaren.
Die Ledermesse wird mit
Montag, den 13. April
eröffnet und ist Messbörse für die Lederindustrie
Dienstag, den 14. April
im grossen Saale der Neuen Börse am Augustusplatze abgehalten werden.
Leipzig, den 16. März 1896.
Der Rath der Stadt Leipzig.
Dr. Tröndlin.

Baden-Baden.

Englischer Hof. Hotel 1. Ranges.
Das ganze Jahr offen. Elektrische Beleuchtung. (384)
Neuer Besitzer: Adolf Dürrigen, früher Kurhaus Kreuznach, Mannheimer Hof.

Stiftung von Zimmermann'sche **Naturheilanstalt** bei Chemnitz
in reizend. Lage. Sommer- u. Winterkur. Pensionspr. incl. Arzt u. Kur tägl. v. 5 M. an. Dir. Arzt Dr. Stegmann, k. k. Rath. Prosp. d. Direktion. Fürstl. Reuss, geb. L. 80. Otto Spamer, Leipzig.

Erste u. beste Naturheilanstalt mit den modernsten Einrichtungen. Erfolge bei Nervenleiden (Hypnose, Hydrotherapie, Elektricität, el. Lichtbäder), Herz-, Blasenleiden, Gicht, Rheumatismus (Lichtbäder), Zuckerkrankheit, Magen-, Darmleiden (Diät), Lungen-, Hautleid., Korpulenz (Zander'schen Institut), Massage, in Frauenkrankheit. spez. ausgebild. Aerztin. Prosp. frei.

Sixt-Madonna

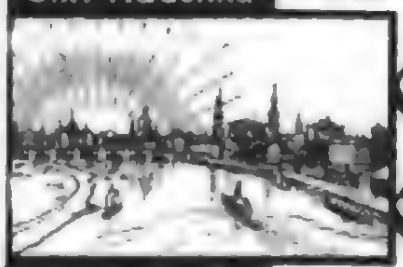

Zwinger-Pavillon

Dresden ist eine bevorzugte Stadt für Fremde
Dresden ist schön u. gesund gelegen u. hat herrliche Umgebungen
Dresden bietet für bescheidene Preise grosse Bequemlichkeiten
Dresden besitzt anerkanntermassen hervorragende Kunstschätze
Dresden besitzt mustergültige Theater.
Dresden besitzt vorzügliche Lehrkräfte und Bildungs-Institute
Dresden bietet den Fremden auch bei langem Aufenthalte günstigste – Steuerverhältnisse. –
Wer gewillt ist Aufenthalt in Dresden zu nehmen, erfährt alles Wünschenswerthe durch den Verein zur Förderung Dresdens und des Fremdenverkehrs in **Dresden**

Für Lungenkranke!

Dr. Brehmers Heilanstalt **Görbersdorf i. Schl.**
Aeltestes Sanatorium. — Aufnahme täglich.
Illustrirte Prospecte durch die Verwaltung.

Sanatorium Schloss Niederlössnitz.

(Naturheilanstalt), Station **Kötzschenbroda** b. Dresden.
Geschützte Lage am romantischen Lössnitzgrund, moderne Badeeinrichtung, Centralheizung, exclusivste Bedienung. Anwendung aller naturgemässen Heilmittel incl. Kneipp-Kur. Luft- und Sonnenbäder. Prospecte frei durch die Direction.
Dirig. Arzt **Dr. med. G. Beyer**, früherer Assistenz-Arzt des Herrn Dr. Lahmann.

Bad Langenschwalbach.

Kurstadt, Eisenbahn via Wiesbaden oder via Zollhaus, im Aarthale an der Berlin-Mainzerbahn, 320 Meter ü. M., stärkste reine Eisenquelle, Moorbäder. Angezeigt gegen Blutarmuth und ihre Folgen, Frauenkrankheiten, Lähmungen, Rheumatismus. Prospecte durch die Bürgermeisterei.
Als Hotels ersten Ranges sind zu verzeichnen: Altenau, Herzog von Nassau, Métropole, Tannus, Victoria-Hotel.

Rundreise um Afrika

mit dem neuen Reichspostdampfer „HERZOG"
(ca 5000 TONS. Doppelschrauben.)
der
Deutschen Ost-Afrika-Linie.

Anlaufen sämmtlicher deutschen Colonien in Afrika als:
Togo, Kamerun, Deutsch-Südwest-Afrika, Deutsch-Ost-Afrika,
Besuch von Capstadt und der interessanteren Plätze Transvaals.
Abfahrt von Hamburg: Erste Hälfte Juli.
Rückkehr in Neapel: Etwa Ende September.
Prospecte gratis und franco durch die
Deutsche Ost-Afrika-Linie, Hamburg, grosse Reichenstrasse 25, und die **Hamburg-Amerika Linie, Hamburg,** Dovenfleth 18/21, (Abtheilung Personenverkehr), sowie durch deren Vertreter.

Naturheilanstalt Coburg
Thür. Hervorragende Lage. Preis v. 4.– an. Prosp. frei.

Klimat. Kurort Görz,
Hôtel de la Poste.

Heilanstalt für Hautkrankheiten.
Sorgfältige specialärztl. Behandlung. Milde Umgebung. Schöner Aufenthalt. Parkgrundst. Ausführl. Prosp. Leipzig-Lindenau, Dr. med. Hin.

LIQUEUR DES PILLES
Dr LAVILLE
RHEUMATISMUS und GICHT
Sichere Heilung durch den **Liqueur** und die **Pillen** des **Dr Laville** dargestellt von CHIMAY, Belgien. Preis des **Liqueur heilt acute** die **Pillen chronische Leiden**
Vorsicht auf Kapselverschlussmarke

Cäsar und Minka
beste, billigst gefütterte Lamp. Handschuhstiefel. Prämiirt mit gold. und silbern. Staats- und Vereinsmedaillen.
Zahna (Königreich Preussen) begründet 1868.
Lieferer Sr. Maj. des Deutschen Kaisers, Sr. Maj. d. Kaisers von Russland, Sr. Kgl. Hoheit des Prinz-Regenten von Braunschweig, Sr. Maj. des Sultans, Sr. Maj. des Kaisers v. Marokko, Sr. Maj. d. Königs d. Niederlande, Ihrer Maj. der Königin v. Italien u. Ihrer Maj. Königin-Mutter Margherita, Sr. K. Hoh. d. Grossherzogs v. Oldenburg, Sr. Hoheit Herzog v. Braunschweig, Ihrer K. Hoh. Prinzessin Friedr. Carl v. Preussen, Ihrer K. Hoh. Prinzessin Albrecht v. Preussen, sowie vieler Kaiserl. u. Kgl. Prinzen, Prinzessinnen etc. etc.

Glänzende Auszeichnungen in Luxus- und Wachhunden, wie goldene Ehren-Doppel- und Burghard-Medaillen, Ehrenpreis, Ehrendiplom, Staatsmedaillen, Kgl. Verdienst-, Jagd-, Dachs-, Bracken- u. Windhunde, sowie Diplome, wie solche nur einer jahrelangen Thätigkeit und vollendeten Leistungen zu Theil werden können.
Preisverzeichniss mit Abbildungen zu deutscher u. franz. Sprache frei, gratis und mit der Broschüre „Pflege und Aufzucht des Hundes, und Behandlung seiner Krankheiten u. Dressur" M 0,10 in Briefm.
Prospect über Hundefütterung
„Universal-Hundefutter"
eigener Fabrik
u. Medicamente gegen Hundekrankheiten empfiehlt
Eigene permanente Ausstellung Bahnhof Wittenberg

Dr. Hufschmidt's Naturheilanstalt
Ottenstein-Schwarzenberg im sächs. Erzgebirge.
Neu eingerichtet. 300 Meter über dem Meere
Klimatischer und Luftkurort.
Preis für volle Pension, ärztliche Behandlung, Kurgebrauch etc. von 5 M pro Tag aufwärts. Prospecte frei.
Assistenzarzt: **Dr. Grosser.** Leitender Arzt: **Dr. Hufschmidt.**

Bad Reinerz

Klimatischer, waldreicher Höhen-Kurort — Seehöhe 568 Meter —
in einem schönen, geschützten Thale der Grafschaft Glatz, mit kohlensauren alkalisch-erdigen Eisen-Trink- und Bade-Quellen, Mineral-, Moor- und Douche-Bädern und einer vorzüglichen Molken-, Milch- und Kefyr-Kur-Anstalt. Angezeigt bei Krankheiten der Athmungs- und Verdauungsorgane, zur Verbesserung der Ernährung und Constitution, Beseitigung rheumatisch-gichtischer Leiden und der Folgen entzündlicher Ausschwitzungen. Eröffnung **Anfang Mai.** Einzelbadestation. Prospecte gratis.

Traunstein

Bayr. Vorgebirge,
Station München-Salzburg
Kneipp'sche Wasserheilanstalt. Rationelle Behandlung und Verpflegung unter ärztl. Leitung des Besitzers Dr. med. G. Weiß.

Dr. Lahmann's Sanatorium

auf „Weisser Hirsch" bei Dresden.
(Naturheilanstalt) Das ganze Jahr geöffnet.
Aufnahme aller geeigneten Kranken ausser Geisteskranken und Infectiösen. Specielle Ausbildung der Verordnung verschiedenartigster Gebäder, also Frauenkrankheiten, Nervenkrankheiten (innere Erschütterungszustände), complicirte Nervenleiden. Benutzbar das ganze Jahr 1000 Kurgäste. Prospecte kostenfrei. Zur Belehrung empfehlen Dr. Lahmann's populäre Schrift: „Die diätetische Blutentziehung als Grundsatz aller Krankheitskur", VI. Aufl. Otto Spamer, Leipzig, Preis geb. 1.80 Mk. und „Hauptcapitel der natürlichen Heilweise". II. Aufl. A. Zimmer, Stuttgart. Preis geb. 1.20. Aerzte: Drs. Lahmann, Bilz, Weidner, Fräulein Schwigke, Engelroth, von Bernhardi.

Erfrischende, abführende Fruchtpastille
TAMAR INDIEN GRILLON
Gegen **VERSTOPFUNG**
Hämorrhoiden, Congestion, Leberleiden, Magenbeschwerden.
PARIS, 33, Rue des Archives. — *In allen Apotheken.*

Ostende
(Belgien).
Cercle privé du Kursaal
mit denselben Zerstreuungen wie zu Monte-Carlo.
Das ganze Jahr hindurch geöffnet.
Man schreibe an den Herrn Secretär wegen der Aufnahme-Formalitäten.

Stottern
heilt Rud. Dephardt, Eisenach i. Th.
Garage Adler-Doppelwagen, 2 Sitze, 4 Personen, 4 PS, Kühlvorrichtung, Rad-Steuerung, sofort lieferbar. Prospecte gratis. Referenz nachweisbar.

Ideen sind patentfähig? Gutachten ertheilt kostenlos Ingenieur Schlieren C. L. 3. Berlin SW. 19.

Patentirte Erfindungen
vermittelt für jede Nutzung
Adolph Seydel,
Ausstellung nur zweier Gebrauchsmuster
Königsberg i. Pr.

Haasenstein & Vogler A.G.

Aelteste Annoncenexpedition.
domicilirt an allen Orten Deutschlands, sowie in Oesterreich, Schweiz, Italien etc., liefert kostenlose Kostenanschläge unter Gewährung günstigster Bedingungen, sowie coulante grosse Aufträge.
Abfassung und augenfälligste Arrangement
Effectvolle, originelle Gestalt und Ausstattung sowie der weitestmögliche Erfolg

Verlag von J. J. Weber in Leipzig. — Druck von B. G. Teubner in Leipzig.

Illustrirte Zeitung

Alle Rechte für literarische Illustrationen und Artikel vorbehalten.

Nr. 2753. 106. Bd. Erscheint regelmäßig jeden Donnerstag. Einzelpreis einer Nummer 1 Mark. Leipzig und Berlin. Preis vierteljährlich 7 Mk. — 4 M. 35 Pf. 4. W. Mit Kreuzbandporto 9 Mk. — 5 M. 80 Pf. 4. W. Für Ausland 10 Mk. 75 Pf. 1. April 1896.

Copyright 1895 by Braun, Clément & Co., Dornach & Paris.

Blumenmädchen. Nach einem Gemälde von E. Eisman-Semenowsky.

Digitized by Google

Osterzeit.

O Sonnenfrieden, Friedensschweigen!
Schneeweißes Blühen weit und breit!
Wie mächtig faßt's das Herz, wie eigen,
Das zarte Glück der Osterzeit!

Es ist kein Stürmen und kein Drängen,
Kein Wünschen, kühn und heiß und schwer.
Es zieht wie Duft von Obstbaumhängen,
So zart und zärtlich, hin und her.

Das Leben frei aus Todesbanden!
Der heißen Thränen nun genug!
Die schluchzend noch am Wege standen,
Gehn singend mit im Freudenzug.

Ihr Müden, Weinenden hienieden
Zieht aus das schwarze Trauerkleid.
Der sonnenstille Jesufrieden
Blüht aus dem dunklen Jesukleid.

Es tröstet, wie geliebte Hände,
Wie lieber guter Stimmen Schall!
O zartes Glück! O Winterwende!
Schneeweißes Blühen überall!

Frida Schanz.

Wochenschau.

Der deutsche Reichstag. — Der Reichstag erledigte sich in seiner Sitzung vom 25. März zunächst mit dem an diesem Tag eingebrachten Gesetzentwurf, der die Verwendung überschüssiger Reichseinnahmen zur Schuldentilgung bezweckt, in erster und zweiter Lesung einstimmig und trat hierauf in die dritte Berathung des Etats ein. Bei der Generaldebatte sprachen Dr. Barth, Graf Mirbach und Dr. Hammacher die Ansicht aus, die die Bimetallisten kürzlich in England erlebten haben, was auch v. Kardorff nicht abzuleugnen vermochte. Auf eine Anfrage des Centrumsmannes v. Manteuffel erklärte der Kriegsminister Bronsart v. Schellendorff bei der Spezialdebatte, daß alle Maßnahmen getroffen seien, um einen solchen Skandal, wie die vorgekommene Verhaftirung des Staatssekretärs vom 18. Januar durch den „Reichsanzeiger", zu vermeiden. Unter lebhafter Zustimmung haben sich auch v. Kardorff nicht abgeneigt bezeichnet

wurde, während auf Tkeus' Seite fünf Mann fielen. Nach der letzten Niederlage Sprecht's ausgezogene Truppe hatte ein Gefecht mit den Aufständischen, die große Verluste erlitten. Die Lage galt als aufklärend ernst. Die Aufständischen brannten ein Missionshaus nieder und begingen viele Mordthaten. Die Häuptlinge der Matabele wurden in Gewahrsam genommen. Es ist festgestellt, daß die Eingeborenenbevölkerung den Aufstand erregt und sich des Aufstandes mit 700 Gewehren und Schießvorräthen angenommen hat. Auch soll für einen Haupträdelsführer des Aufstandes der Sohn des Häuptlings Lobengula, der vor wenigen Jahren verbannt wurde, jetzt aber wieder nach Matabeleland zurückgekehrt sein.

Colonial-Angelegenheiten.

Von den Marshallinseln. — Der Landeshauptmann der Marshallinseln Dr. Irmer hat einen Besuch aller seiner an Bord des „Falke" vom 25. November bis 12. December v. J. ausgeführten Inspectionsreise erstattet. Danach hatte er Gelegenheit, die Inseln Mejit, Wotje-Atoll, die Brown-Inseln sowie die zu den Gardnergruppen gehörigen Inseln Pinepae und Aurepae zu besuchen. Am 27. November wurde Likiep auf der Insel Mejit angelaufen, wo Irmer die bisherigen Streitigkeiten unter den Eingeborenen schlichtete, und nach drei Tagen kam die Inselgruppe Wotje-Atoll, in der Ujrorakette Bodae genannt, in Sicht. Diese sind weit breiter als normal so hoch und sechsmal so breit als Palau, mit hohen Kokospalmen und niedrigem Unterholz. Von dem genannten Orte wurde eine Reise quer durch die Hauptgruppe der Inselgruppe zu weiteren Untersuchungen gegeben. Die Verhältnisse sind dagegen Irmer in einem derartigen Zustand. Zwar wurden Kokosnußbäume vereinzelt vorgefunden, für die das Land anscheinend geeignet; jedoch ungeheure Scharen von Ratten, die in ganzen Rudeln bei den wenigen Häusern herumliefen, stellten dies vorläufig in Frage. Nachdem Irmer Pinepae besucht hatte, wo ihn der spanische Gouverneur mit großer Zuvorkommenheit aufnahm, langte er am 10. December auf Kusaie an, dessen Gouverneur einen weit höheren Grad von äußerlicher Cultur als die im Vorjahre auf Palau besuchten, was diese dem Einwirken der dortigen amerikanischen Mission verdanken. Am 16. verließ der „Falke" den Hafen von Kusaie und traf zwei Tage später wohlbehalten in Jaluit ein.

Unruhen im Nyandeland (Hinterland von Cametun). — Mitte December v. J. wurden zwei Dakoma-Arbeiter der Station Bande, die im Dorf des Häuptlings Wamiko, etwa 1½ Stunde nördlich der Station, Eier einkaufen wollten, von Eingeborenen, die sich an Palmwein berauscht hatten, geschlachtet und ihr Spiel und Tanz aufgeführen. Premierlieutenant Bartsch, der Leiter der Station, unternahm zur Züchtigung des schuldigen Stammes, der sogen. Boge oder Abago Bandit, verschiedene militärische Expeditionen, bei denen die letzteren erhebliche Verluste erlitten. Nach kurzer Zeit erhielt er die Nachricht, daß die Boge nach Njong hinüber, um eine Karawane zu überfallen. Er schickte dieser am 28. desselben Monats 16 schwarze Soldaten entgegen, die gerade zur rechten Zeit eintrafen, um den Akt der Feinde zu verhindern. Von 18 Soldaten waren 11 verwundet und die Karawane zerstreut. Auf eine erneute Kunde, daß wieder von großer Karawane angegriffen worden sei, ging Premierlieutenant Bartsch mit den neuen Unteroffizieren Zimmermann und Müller und 30 Mann gegen den Njong vor; in Mande ließ er den Rückmarsch Abtheilung mit sechs Soldaten, 16 Verwundeten und 20 Dahome-Arbeitern zurück. Der neu folgende Marsch brachte eine Reihe schwerer Kämpfe; Dorf für Dorf mußte erstürmt werden, derartige solche, wo Bartsch im Ersteinbruch z. B. auch persönliche aufgenommen werden war. Am 13. Januar langte er mit etwa 20 kampfthätigen Leuten in Lolodorf wieder an. Zur Züchtigung der aufständischen Stämme brach nun der stellvertretende Commandeur der Schutztruppe, Hauptmann v. Kamptz, am 28. Januar mit Premierlieutenant Bartsch, drei weißen Unteroffizieren und 112 farbigen Soldaten nach Nanete auf. In Lolodorf erhielt er noch durch die dortige Garnison eine Verstärkung von zwei weißen Unteroffizieren und etwa 40 Farbigen. Von unter dem 23. März aus Camerun telegraphisch gemeldet wurde, glückte es v. Kamptz, in dem Gebiet zwischen Lolodorf und Nanete Ordnung und Ruhe wiederherzustellen, so daß er nach Nanete zurückkehren konnte und der Weg von da bis zur Küste dem Handel wiedergegeben ist.

Zum Eisenbahnbau in Deutsch-Ostafrika. — Hierüber schreibt das der ostafrikanischen Südbahngesellschaft nahe stehende Berliner Tageblatt: Die Gesellschaft ist nach Berlin zurückgekehrt und hat ein umfangreiches Material für den Bahnbau für die nach Ukami mitgebracht. Das Gesuch um die Genehmigung wird demnächst dahingehen, in ein näheres Stadium zur Inangriffnahme der Bahnarbeiten eintreten können. Auch Gisenbahndirektor Brumann, der also gleichen Anlaß und Obertelegraphenrath Wurtz, wird demnächst wieder in Berlin eintreffen.

Premierlieutenant Gerstner, der vor einigen Jahren eine Expedition des Antisklavereivereins nach dem Victoriasee (Centralafrika) führte, wird in nächster Zeit wiederum eine Expedition, und zwar zu gelegentlichen Zwecken, diesmal im Auftrag einer Privatgesellschaft, nach Ostafrika antreten.

Mannigfaltigkeiten.

Hofnachrichten.

Die deutsche Kaiserfamilie traf am 25. März nachmittags auf der Jacht Hohenzollern in Neapel ein.

Prinz und Prinzessin Albrecht von Preußen kamen am 25. März aus Braunschweig in London an und reisten am 27. nach Braunschweig, wo sie am 28. früh eintrafen.

Der König und die Königin von Sachsen siedelten am 25. März vom Residenzschloß in Dresden in die königliche Villa Strehlen über.

Der Prinz und die Prinzessin Johann Georg von Sachsen kehrten am 25. März aus Stuttgart nach Dresden zurück.

Die Großherzogin von Baden langte am 25. März zum Besuch der württembergischen Königsfamilie in Stuttgart an.

Der Großherzog von Oldenburg traf von Altenburg, wo er am 25. März verlassen hat, in Gmunden ein.

Die Besserung im Befinden der in Cannes weilenden Großherzogin von Mecklenburg-Schwerin hat einen günstigen Fortgang; er unternimmt jetzt tägliche Ausfahrten.

Die Herzogin von Anhalt traf mit ihrer jüngsten Tochter, Prinzessin Alexandra, in Trient ein.

Erbprinzessin Charlotte von Sachsen-Meiningen und Hildburghausen langte am 26. März früh von Frankfurt a. M. in Leipzig an und setzte von hier die Reise nach Berlin fort.

Der Fürst und die Fürstin von Waldeck haben Stuttgart am 26. März wieder verlassen.

Prinz und Prinzessin Friedrich von Hohenzollern haben sich am 26. März von Dresden nach Regensburg begeben.

Erzherzog Franz Ferdinand von Oesterreich-Este traf am 24. März aus Neapel in Venedig ein.

Der König der Belgier reist am 28. März mit seiner jüngsten Tochter, Prinzessin Clementine, von Brüssel nach Nizza.

Die Kaiserin-Mutter von Rußland begab sich am 24. März mit dem Großfürsten Michail und der Großfürstin Olga von St. Petersburg nach der Riviera zum Besuch des Großfürsten Thronfolgers. Die Ankunft in La Turbie erfolgte am 27. Der Großfürst, dessen Befinden sich gebessert hat, empfing die Seinigen.

Am 21. März feierten Prinzessin Luise von England und ihr Gemahl, Marquis von Lorne, das Fest ihres Silbernen Hochzeit im Kensington-Palast in London.

Das rumänische Königspaar hat sich zum Jahresaufenthalt nach Nizza begeben.

Königin Natalie von Serbien soll infolge von Aufregungen und Erschütterungen an Blutungen und Herzleiden erkrankt sein. Auf ärztlichen Rath wird die Serbien für einige Zeit verlassen, um sich nach Biarritz zu begeben.

Zum Zaren Ferdinand von Bulgarien kam am 23. März nachmittags von Sofia in Kenilworthcottel an, wo er alsbald vom Sultan in freundlicher Audienz empfangen wurde.

Personalien.

Der Kaiser ernannte den bisherigen Gesandten in Marokko, Legationsrath Grafen v. Tattenbach, zum Gesandten des Deutschen Reichs bei der Schweizerischen Eidgenossenschaft.

Der Oberverwaltungsgerichtsrath Dr. Jaeckel in Berlin ist an Stelle des in den Ruhestand getretenen Reichsgerichtsraths Loebell zum Reichscommissar ernannt worden.

Der Reichsgerichtsrath Rintelen in Leipzig wurde Präsident des preußischen Oberlandesculturgerichts in Berlin.

Der Kaiser von Oesterreich ernannte den Grafen Julius Szechenyi zum ungarischen Oberstallmeister und den Grafen Georg Berény zum Oberstjägermeister.

Die französische Akademie der schönen Künste hat an Stelle des verstorbenen Lord Leighton Prof. Hubert Herkomer in London und an Stelle des mit dem Tode abgegangenen Signor Fortuni in Rom Johannes Brahms in Wien zu auswärtigen Mitgliedern gewählt.

Ehrenbezeigungen.

Die theologische Facultät der Universität Jena hat dem vom Generalsuperintendenten des Großherzogthums Sachsen-Weimar ernannten Geh. Kirchenrath C. C. Fortlich die Würde eines Ehrendoctors verliehen.

Prof. Dr. Theodor Mommsen, der gegenwärtig in Rom weilt, ist auf Antrieben des Herzogs v. Sermoneta zum Ehrenbürger der Ewigen Stadt vorgeschlagen worden, einer Auszeichnung, deren bisher nur Gregorovius theilhaftig wurde.

Dem Schriftsteller Theodor Goebel in Stuttgart ist vom König von Württemberg die Goldene Medaille am Bande des Ordens der Württembergischen Krone (nicht am Bande des Friedrichs-Ordens, wie in voriger Nummer irrthümlich berichtet worden ist) verliehen worden.

Festkalender.

Das badische Dragenerregiment Nr. 20 beging am 22. März in Karlsruhe die Feier der Erinnerung an die Kriegsjahre 1870/71 durch ein glänzendes Festessen, an das sich ein in der Festhalle abgehaltenes Ball anschloß, dem auch der Großherzog beiwohnte. Seine Ansprache, in der er den siegreichen Kaiser Wilhelm I. als leuchtendes Vorbild der Treue und Pflichterfüllung pries, wurde mit stürmischem Beifall aufgenommen.

Die kgl. Baugewerkschule in Stuttgart feierte am 15. und 16. März das Jubiläum ihres fünfzigjährigen Bestehens unter Theilnahme vieler früheren Schüler. Mit der Feier war eine Ausstellung von Schülerarbeiten verbunden.

Ein schweizerisches Volksfrachtenfest, das der Leiterkreis Hottingen in Zürich aus Anlaß seines zehnjährigen Bestehens am 14. März in seinem Vereinslokale hatte, fand am 16. März in der neuen Tonhalle statt und bot im ganzen Lande Aufsehen erregt, indem es die Frage nach der Erhaltung, Kräftigung und theilweisen Wiederbelebung unserer alten Sitte und Trachten in einer öffentlichen Festversammlung erörterte, für die zum Theil Interessenten in allen Kreisen bestand. Ein Zug von 36 Festwagen hatte seit Monaten daran gearbeitet, herzustellen, was sich an Trachten in den Thälern und Gauen erhalten hatte, und erwarb die festlichen Schare theilweise auf das Ros. Siebenhundert Personen konnten, daß ohne daß Organisation an den Festzug vorgenommen werden mußten, eingestellt werden, und es nahmen über 20 trachtenvolle Gruppen. Für jede Gruppe war ein Kern von Studenten aus dem Volk oder der Stadt bestimmt worden, die darin zur Darstellung gelangte, so die denkwürdigen Schweizer des Jahres Uri, die getreuen Ueder Appenzeller, die Rütlimänner, die Bergsänger von Grevers, die Volksliedersänger und die Volksliederspieler der Neidenweg, die Volksjäger und -Jägerinnen aus einer Reihe von Thälern. So kamen Volksspiele, Gebräuche und Lebensbilder aus allen Gegenden der Schweiz in wohlgelungener, glänzender Darstellung.

Das amtliche Programm für die Krönungsfeierlichkeiten in Moskau bestimmt für die ersten Tage des April die feierliche Ueberführung der Kronsinsignien von St. Petersburg nach Moskau. Am 6. Mai trifft das Kaiserpaar im Petrowskij-Palast bei Moskau ein, wo wo am 9. der feierliche Einzug erfolgt. Nach einem Tedeum in der Uhrenthür-Kathedrale brachen der Zar und seine Gemahlin die Kathedralen Erzengelsch- und Mariä-Entschlafungskirche und nehmen dann Aufenthalt im Alexandrowskij Palast. Am 10. und 11. Mai werden sie im Uhrenthal das Kreml die Boschaften und Gesandten der auswärtigen Mächte empfangen, am 11., 12. und 13. verschiedene Hervorhebungen den Tag der Krönung. Vom 11. bis 13. Mai wird das Kaiserpaar die Audienzen ertheilen. Am 17. finden Truppenbesichtigungen statt, an die sich die Einsegnung der kaiserlichen Fahne in der Dreifaltigkeits Palasta des Kreml anschließen wird. Am 18. Mai werden die Krönungsinsignien in feierlichem Zug nach dem Uhrenthal übergeführt werden; an demselben Tage findet der Kaiser und die Kaiserin in den Kreml über. Abends wird in allen Kirchen Gottesdienst abgehalten werden. Am 14. wird die Krönung vollzogen; daran schließt sich ein Festmahl in der Grenowitaja Palasta des Kreml. An den beiden folgenden Tagen nimmt das Kaiserpaar die Glückwünsche und Huldigungen entgegen; weiter ist für diese Tage Festmahl für die hohe Geistlichkeit und höhere Beamte, Ball im Kreml und an letzten Abend große Illuminationen in Aussicht genommen. Am 17. Mai ist Krönungsfeier im Bolschoi Theater, am 18. Volksfest auf dem Hodynskifeld, am 19. Festessen im Palast für die Abgesandten der fremden Staaten. Bis zum 25. Mai wird der moskauer Aufenthalt des Zarenpaares währen und noch verschiedene Festlichkeiten, Bälle und Concerte bei den fremden Botschaftern, Festen, eine große Parade u. a. bringen.

Vereinsnachrichten.

Eine Statistik über die Ausdehnung und Erstarkung der evangelischen Arbeitervereine Deutschlands hat soeben J. Hellhof, Redacteur des „Evangelischen Arbeiterboten" in Hattingen, veröffentlicht. Danach sind die evangelischen Arbeitervereine in der Hauptsache westliche Arbeitervereine und bestehen nur zum kleineren Theil, und den Mitgliedern zweiter Stände. Der Reichsverband evangelischer Arbeitervereine Deutschlands besteht aus 287 Vereinen mit 14000 Mitgliedern, wovon zuzüge dem Arbeiter-, 1470 dem Handwerkerstand und 10119 anderen Ständen angehören.

In Halle a. S. fand am 22. März eine von vielen Handelskammern besuchte Versammlung statt, von der die Gründung eines Vereins selbstständiger öffentlicher Chemiker Deutschlands zum Zweck der Vertretung ihrer Standesinteressen beschlossen wurde. Ein Ausschuß von zwölf Mitgliedern, dessen Vorsitzender Dr. Kayser in Nürnberg ist, hat eine Standesordnung auszuarbeiten sowie die Interessen des Vereins nach innen und außen zu vertreten.

Die Feldtelefonen und den Jahren 1870/71 werden am 8. und 9. April in Dresden eine Versammlung abhalten.

Am 22. und 23. März fand in Jena die 42. Generalversammlung des Vereins sächsisch-thüringischer Gas- und Wasserfachmänner statt. Zunächst wurde die statistische Gasanstalt besucht, dann erledigte man die geschäftlichen Angelegenheiten, denen verschiedene fachliche Vorträge folgten. Am zweiten Tag besuchten die vereinigten Fachmänner das wissenschaftliche Laboratorium von Schott.

Die Commission für württembergische Landesgeschichte war kürzlich zu ihrer 5. Jahresfeier in Stuttgart versammelt. Aus dem Bericht über die Arbeiten des Gesammtjahres sei hervorgehoben, daß zwei umfangreiche Werke ihrer Druckvollendung entgegensehen. Im ersten Heft des 2. Bands der „Württembergischen Bibliographie" ist nemlich die letzte der Lieferungen des Oberschulrathes v. Heyd gedruckten worden ist. Von Christofmann der alten Reichsstadt Reutlingen wird der 3. Band der unter der Leitung von Prof. Dr. Dietrich Schäfer in Tübingen bearbeiteten württembergischen Geschichtsquellen: „Das Reutlinger Urkundenbuch". Es ist dies eine der fleißige Arbeit des Dr. Günter, eines Schülers Prof. Dr. Schäfer's.

In St. Petersburg hat sich eine Orientalische Gesellschaft gebildet, die am 19. März in Gegenwart von Ministern der russischen und der persischen Botschaft, von Professoren der orientalischen Sprachen und andern Gelehrten ihre erste Sitzung abhalten wird.

Arbeiterausstände.

In Berlin haben die Tabakarbeiter in einer am 22. März abgehaltenen Versammlung den Ausstand angekündigt. Sie verlangen einen festen Stücklohnsatz, der den Heimarbeitern zum Wochenlohn von mindestens 18 ℳ 30 ₰ führt. Die Schuhmacher haben in den meisten Fabriken ihre Forderungen durchgesetzt, nur in den Fabriken warm dieselben noch nicht anerkannt. Die Forderungen der Lackirer wurden in 42 Werkstätten bewilligt. Der Ausstand der Strickmacher hat keinen Erfolg gehabt. Der größte Theil der Ausständigen nahm die Arbeit wieder auf die auf 200 Gesellen, die durch Zuzug auswärtiger Kräfte ersetzt sind. In der Berliner Zuckerwaaren- und Bäckerei- und Bäckerei-Gesellschaft hat seit die ganze Arbeiterschaft wegen Lohnstreits die Arbeit niedergelegt. Ein großer Theil der bis den Arbeiten auf der Ausstellung in Treptow beschäftigten Tischler, Stuccateure, Modelleure und Maler befinden sich im Ausstand. Die Tapezierer der Firmen A. Riedel's Polstermöbelfabrik und A. Patermann haben die Arbeit niedergelegt. — In einer mehrere Metallwarenfabrik Treptow fallen am 23. März 90 Arbeiter wegen Zwistigkeiten über den innern Betrieb der Fabrik die Arbeit ein. — In Hannover haben zwei Maurer wegen Lohndifferenzen die Arbeit niedergelegt. — In Hannover, Osnabrück und Duisburg beharren sich die Steinsetzer im Ausstand. — In Aachen sind alle Bäcker der Innung Hottelet Bäcker entlassen. — In Mühlhausen i. E. sind seit dem 21. März 70 von 80 Arbeitern 1000 Arbeiter ausständig. Streikbrecher befinden sich von dem 27. März auch die Buchdrucker zum größten Theil im Ausstand, der jedoch am 30. d. M. beigelegt werden ist. Nach Thann wurde infolge des Ausbruchs eines Ausstands Militär entsendet. — Auf dem Ausstellungsplatz in Nürnberg stellte am 27. März ein Theil der Zimmergehilfen plötzlich die Arbeit ein.

Beendigt wurden der Ausstand in der Eisenbahnbefahrt von 6. Stücke in der Hafenbahn zu Ludwigshafen, der Arbeiter sowie der Ausstand auf der Güterabfertigung der Gesellschaft in Siegerland durch Bewilligung der Forderungen der Bergleute. Der derartige erklärt wurde ferner in Berlin der Ausstand der Klempner, dessen Forderung zugestanden erschien, da die großen Firmen sich ablehnend verhielten. In Hannover wurde der Ausstand der Bäcker in der Arbeiter zum Abschluß gebracht.

In der Ziegelei von Brabandt in Westdrogge brach ein neuer Ausstand aus. Die Leute verlangten die Entlassung des gegenwärtigen Directors, der sich durch die Flucht den Angriffen der Ausständigen entziehen mußte. — Im hiesigen Kohlenrevier ist am 24. März die Niederlegung der Arbeit vor sich gegangen, ohne daß die Werke die verlassenen Arbeiter, deren Rückkehr angesetzt gesichert wurde, angetroffen hatten.

Unfälle.

In Stuttgart ist am 27. März ein heftiger Windstoß die mit dem 71. Februar an Bau begriffene Ehrenhalle auf dem Hospitalplatz um, die zur Aufbewahrung der Bildnisse deutschen Sängervereins im Stadtgartenbezirk errichtet wird. Fünf Zimmerleute wurden unter den Trümmern begraben, von denen drei schwer und die beiden andern leichter verletzt davongetragen werden sind.

Im Schacht Hermine am Hügel in Hasbergen bei Osnabrück waren am 20. März fünf Bergleute durch Gruschwaden erschlagen worden. Zwei davon fand man am 23. leblos auf. Beide hatten sich durch einen Sprung in eine Höhle gerettet und dort bis zu ihrer Bergung gelegen.

Beim Bahnhof Hattingen stießen am 25. März zwei Güterzüge zusammen. Die beiden Locomotivführer wurden getödtet und sechs Wagen zertrümmert.

In Fille brannte in der Nacht zum 25. März die Kirche St. Séverin vollständig nieder, das daran stoßende Hospital wurde zum Theil vom Feuer ergriffen, das erst nachmittags gelöscht werden konnte. Tote im Hospital befindlichen Kranken wurden gerettet. — Bei Brest fand nachts des Sonntag am 28. März ein Feuerbrand den Untergang, wobei zehn Personen ertranken.

An Bord des französischen Kreuzers Infante Maria Teresa, der bei der Einfahrt in Algier am 20. März auf Grund lief, erfolgte am 20. März während eines Artillerieexerzierschießens eine Kanone. Drei Offiziere und sechs Seeleute wurden schwer verwundet; drei von den letztern sind ihren Verwundungen erlegen.

Aus Wellington kam die Nachricht, daß in der Kohlengrube zu Brunnerton eine Explosion schlagender Wetter erfolgte, durch die fünf Bergarbeiter getödtet und 40 verschüttet wurden. Man hatte alle Hoffnung aufgegeben, die Verschütteten zu retten.

Nach einer Meldung aus La Guayra ist das venezolanische Kriegsschiff Manuel Aranche bei Margarita infolge einer Explosion verbrannt. Acht Mann fanden dabei ihren Tod.

In der amerikanischen Hafenstadt Galveston ist der Hammer des Gerichtsgebäudes durch eine Arrestzelle zerstört worden.

Verbrechen.

Im sogen. Weiler bei Bärschwil (Bern) hat der den Zirkel ersetzte Heilbinder Zicker am 23. März einen teuflischen Mord verübt. Er kam eben von der Waffeninspection in Laufen zurück und hatte mit seinem Hausherrn wegen des tückständigen Mietzinses einen Streit. In Wuth gerathen, eilte er ins Haus und erschoß vom Fenster aus mit seinem Gewehr den Hausherrn, dessen Frau und auch die 19jährige Tochter. Die Bevölkerung Zicker's war sehr scheu, doch gelang es schließlich den von Leuten gekommenen Landjägern und einigen Bürgern, sich des Mörders zu bemächtigen.

Der Frühling küßt die Erde. Nach einem Gemälde von Alexander Frenz.

Photographischer Verlag von Franz Hanfstängl in München.

Christus und Magdalena. Gruppe von Filippo Cifariello.

Der Frühling küßt die Erde.

Gemälde von Alexander Frenz.

Die Verleihung des Großen Preises, der in dem Stipendium für die herkömmliche römische Reise besteht, ist, wie in Frankreich, so auch bei uns allmählich zu einem akademischen Akt geworden, der weitere Kreise ziemlich kühl und gleichgültig läßt. Nur noch selten einmal gelingt es dem glücklichen Sieger, für seine Einsendungen zum Wettbewerb die Aufmerksamkeit zu finden, die sich im Jahre 1892 den Arbeiten von Alexander Frenz zuwandte. Aus Rheydt gebürtig und in München und Düsseldorf ausgebildet, trat er mit Leistungen auf den Plan, die einen Künstler echten Gepräges verriethen. In Studien und Aufzeichnungen, in idealen Compositionen und decorativen Entwürfen gab er ein Talent zu erkennen, das aus sich selber schöpfte, reich in der Erfindung und fein im Geschmack sich darstellte, einen begeisterten Schönheitssinn offenbarte und von lebendigem Empfinden für harmonischen Rhythmus der Bewegung belebt war. Der Ausdruck sinnlicher Daseinsfreude verband sich mit vornehmem Stilgefühl, und alles deutete darauf hin, daß hier einmal ein Künstler den Preis davontrug, dem die innige Berührung mit Natur und Kunst des Südens einen wirklichen Gewinn verhieß.

Die damals erweckten Hoffnungen sind nicht enttäuscht worden. Im Kreise des jungen Düsseldorf zählt Frenz heute zu den angesehensten Meistern; unter den Mitgliedern der Freien Vereinigung, der dort die Mehrzahl der frisch und lebendig aufwärtsstrebenden, nach höhern Zielen ringenden Kräfte angehört, ist er der jedenfalls berufenste Vertreter jener Phantasiekunst, durch die uns ein Böcklin und ein Klinger über die gemeine Wirklichkeit in ein Reich idealer Gedanken und Anschauungen emporheben. So verwandte Wege er aber wandelt, und so oft er in seinen Vorstellungen an die Kreise jener beiden großen Meister streifen mag, so wenig darf Frenz doch etwa als einer ihrer Nachahmer betrachtet werden. Er ist eine mehr und mehr sich scharf ausprägende, völlig eigenartige Persönlichkeit, und wenn der bisherige Gang seiner Entwickelung nicht täuscht, so wird man ihn künftig vielleicht als den unserer heutigen Maler nennen, dem eine Verschmelzung antiken Geistes mit modernem Empfinden am glücklichsten gelang.

Einen Begriff vom Schaffen des Künstlers mag das Bild geben, das wir auf S. 394 unsern Lesern vorführen. Den Gedanken, aus dem es erwuchs, spricht der Titel aus, den der Maler ihm gab. „Der Frühling küßt die Erde", und ein sonniges und seliges Hoffen und Verheißen beginnt sich zu regen. Weich und lind weht laue Luft über die Auen, und aus dem Wiesengrund spriebt ein frisches und buntes Blühen empor. Das Erwachen der Natur aber, das der Künstler schildert, gestaltet sich ihm zum Erwachen süßen Liebeslebens; die prächtig sich schmückende Erde wird zum holden, träumerisch sinnenden Mädchen, das mit schlummernden, in Glut und Sehnsucht lachendem Auge aufwärtsschaut und in wonnigem Verlangen Hand und Mund dem nahenden Jünglinge entgegenstreckt, der sie liebend umarmt und das blondhaarige Haupt ihr mit prangendem Blumenkranz schmückt. Nicht Gestalten des gewöhnlichen Lebens sind es, die der Künstler in solchem Liebesspiel vereint. In klassischer Nacktheit leuchten ihre Glieder, und den von oben niederschwebenden Jüngling, dessen kühne Bewegung Gewalt erdacht haben könnte, kennzeichnet ein breites Schwingenpaar als Himmelsboten von übirdischer Adkunft; ihr Empfinden aber ist so natürlich und menschlich, wie es einst das der griechischen Götter war. In der Maler als moderner Mensch auch nicht so naiv und einfach, wie der antike Bildner und entgegenarbeitet, so laßt sein Werk doch deutlich einen Zug verwandten Geistes spüren.

Sehr bald nach seinem Sieg in dem Wettbewerb um den Rompreis hatte Frenz durch eine Schilderung des „Goldenen Zeitalters", das er in einer Satyrfamilie in idealer Landschaft verkörperte, von neuem die Aufmerksamkeit auf sich gelenkt. Antike Motive behandelte er weiter in noch andern, geistreich erfundenen Genrebildern, und mit ihnen stellte er das feinstimmige Bild eines geeigneten „Einsiedlers" aus, dem in stiller Waldeinsamkeit eine Dryade lauscht. Aus Italien brachte der Künstler sodann das „Abendlied der Sirenen" mit, die als lockende Meister ihren verführerischen Sang von einer felsigen Küste aus über das Meer dahinklingen lassen, und diesem Werk gesellte er fast gleichzeitig das eben besprochene Frühlingsbild. Als Maler ist er seinen Weg neuerdings mit einem „Jüngling am Scheidewege" weitergegangen; daneben aber hat er auch als Lithograph durch einen „Christus und Pilatus" und durch ein „Fantast" zu fesseln gewußt, das eine Sippe brüllender Meerungeheume vereinigt und eine fast überraschend frische Lebenslust zum Ausdruck bringt. Der feine dekorative Sinn jedoch, der den Künstler auszeichnet, der quellende Reichthum seiner Phantasie und die Feinheit seiner Formensprache, die sich an antiker Kunst geschult hat und dabei den ausgesprochensten Gegensatz akademischer Linienführung bildet, tritt am eindrucksvollsten in den originellen Vignetten, die er für Chamberlain's Werk über Richard Wagner zeichnete, sowie in einer Reihe von Radirungen zu Tage, die in der strengen Schönheit der Composition sich den koloristischen griechischen Vasenbildern zur Seite stellen, in ihren ornamentalen Umrahmungen den erlesensten Geschmack bekunden und in den meisterhaft in den Raum componirten Figuren belebte Sinnlichkeit mit einem an die Antike anklingenden strengen Stilgefühl verbinden. In einer „Venus Anadyomene", die, von wallendem Haar umhüllt und von weiblichen Wellenschaum umspült, aus der sich öffnenden Muschel lachend und staunend und liebeslustig in die Welt schaut, und in einer mit dem Bogen in der einen, mit dem erlegten Hasen in der andern Hand im Rand der Muschel knieenden, von einem dunklen Flor umflatterten schwarzhaarigen Diana von derselben, fast bubenhaft frechem Ausdruck sind dem Künstler Gestaltungen gelungen, in denen eine ganz eigenthümliche Mischung feinster Lust und spielender Koketterie sich in künstlerisch vornehmste Ausdrucksformen kleidet, das höchste Raffinement der Darstellung aber fast den Eindruck eines völlig naiv sich gebenden Lebens hervorruft.

Kendler.

Christus und Magdalena.

Gruppe von Filippo Cifariello.

Das Gepräge der heutigen italienischen Plastik ist das eines ausgesprochenen Naturalismus. Vor zwei Jahrzehnten noch mußte man diese Kunst in Deutschland zumeist nur mit Geringschätzung zu betrachten. Wo man von ihr sprach, dachte man an die von italienischen Marmorarbeitern massenhaft erzeugte Verkaufswaare, die in Akrorei und Ram weite Magazine füllt und von da aus jahrelang auch die deutschen Ausstellungen überschwemmte, oder aber an die oft genug ganz gleichgearteten Gradedenkmäler, denen man auf den Friedhöfen Italiens überall begegnet. Ein würdeloses Spielen mit inhaltleerer Nichtigkeit und kokettem technischen Raffinement galt im allgemeinen Urtheil als durchgehendes Kennzeichen jener Bildnerei, und nur sehr langsam und allmählich begann man zu verstehen, daß in derselben naturalistischen Anschauung, die hier in den Erzeugnissen eines geübten und geschickten Handwerks sich aussprach, auch eine ernste und große Kunst wurzelte, die der höchsten Bedeutung werth ist und in ihren Zielen aufs innigste sich mit denen der belgischen Bildhauerei unserer Tage berührt, die auch der Plastik modernes Leben und moderne Seele einzuhauchen strebt.

Der Neapolitaner Filippo Cifariello gehört zu den Meistern, deren Schöpfungen in Deutschland zu dieser Erkenntniß nicht am wenigsten beigetragen oder sie doch mehr und mehr befestigt haben. Ein Künstler von noch jungen Jahren, hat er daheim wie auswärts in kurzer Frist durch sein Können sich einen geachteten Namen und vielfache ehrende Auszeichnungen zu erringen gewußt. Ein Ereigniß war die Figur des von wildem Schmerz durchwühlten „gefolterten Redners", die er 1890 in Rom ausstellte; einen unbestrittenen Erfolg brachte ihm wenige Jahre später die Gruppe „Christus und Magdalena", die in einer Ausführung in Bronzeguß für die römische Nationalgalerie angekauft, im Gipsmodell aber in München wie in Wien nicht minder lebhaft bewundert wurde als in der Heimat des Meisters, der sie schuf. Einem ernsten und tief erfaßten, mit gründlichster Kenntniß der Formen des menschlichen Körpers durchgebildeten Werk sieht man es ihr gegenüber. Den Tod in seiner ganzen Herbheit schildert der Künstler in der Gestalt des starr und leblos auf die Bahre hingestreckten Erlösers mit derselben eindrucksvoll ergreifenden Sprache wie den in stummem Zusammensinken sich auflagernden Schmerz, der das selige dem theuern Leidnam niedergesunkene Weib durchwühlt. In schlichten und einfachen Linien baut die Composition sich auf, die ohne jeden absichtlich gesuchten Zug an der unmittelbaren Wahrheit der Natur festhält, trotz der hundertfachen Darbietung aber, die das altüberlieferte Motiv bereits gefunden, doch durchaus neu und eigenartig wirkt. Den Eindruck frischen und selbständigen Schaffens ruft die Gruppe hervor, und bezeichnend für das künstlerische Empfinden ihres Meisters ist obendies die Art und Weise, in der er und sein Werk im Abbild vorführt. Wie er es im Zusammenhang mit der umgebenden Landschaft faßte, so stellt er es vor das tiefe Dunkel dichten Grüns und setzt es in Verbindung mit dem athmenden Leben ringsum, dessen Vorstellung einst auch der griechische Künstler zu erwecken trachtete, wenn er durch den Baumstamm oder den Felsensockel, den er seinen Figuren beigesellte, der Phantasie des Beschauers den rechten Weg und Standpunkt der Betrachtung wies.

Kb.

Eine neue Briefmarke.

Am 14. März ist in Nayaxit, wo sich das Hauptquartier der cubanischen Junta befindet, jener „Vertreter" ins Leben getreten, mit Geld, Waffen und Munitionen unterstützen, verhandeln, eine neue Briefmarke der „Republik Cuba" ausgegeben worden. Die neuesten „Cuba Patriotes" bekunden, durch ihre Verlautbarungen jedem Brief an seine Adresse bestätigen zu können. Die Marken sind alle von gleicher Größe und Zeichnung und unterschieden sich nur durch ihre Farbe: die für 2 Centavos sind braun, die 5 Centavos blau, die für 10 Centavos orangefarbig und die für 25 Centavos grün. Das obere Feld zeigt Bilder des Wappens der cubanischen Insurgenten, eine Landschaft und einen Schlüssel. Das linke untere Feld zeigt die Silhouette der Insel Cuba, das rechte unten einen Palmenbaum. Die Marken wurden am Tage nach der Ausgabe Kriegs von Abolitionisten u. a. gekauft; am ersten Tag wurden 1140 Dollars (4600 ℳ) eingenommen. Da es wohl ist, daß jeder Brief an seine Adresse gelangt, wie die neuesten „Patriotes" behaupten, weiß ich nicht. Verbindungen unterhält die Junta von Fernand aus regelmäßig mit den Insurgenten in Cuba, besonders seitdem infolge der bekannten Resolution des Repräsentantenhauses und des Senates zu Washington in offiziellen Kreisen ein günstigerer Wind für die „Befreiung" Cubas weht. Jedenfalls sind die Marken für die Patriotenfreunde eine willkommene Erinnerung, und falls die erhandelten Revolutionäre besiegt werden sollten, werden sie wol erst recht „wertvoll" werden.

Nayaxit. Max E. Adolfi.

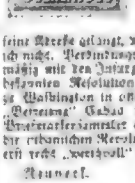

Biographischer Säcular- und Semikalenderkalender.

April.

4. 1796 Graf Georg v. Arnstedt zu Dresden geboren, † daselbst am 4. Mai 1845. Deutscher Schriftsteller und hervorragender Kenner des Hundesports. Dr. Hoffmann, Lehrer und Erzieher des Prinzen Friedrich Leopold von Preußen, † in Berlin. Redacteur der „Berliner Nachrichten" (1827), „Berliner Conversationsblatt" (1829), „Berliner Zeitungshalle" (1830), „Berliner Zeitung" (1831), „Berliner Zeitungsblatt" (1832), „Deutschland" (1834), „Berliner Zeitungshalle" (1835), „Neue Berliner Zeitung" (1837), „Berliner Zeitung" (1838), „Berliner Zeitungshalle" (1839), „Berliner Zeitung" (1840), „Berliner Zeitungshalle" (1841), „Berliner Zeitung" (1842), „Berliner Zeitungshalle" (1843), „Berliner Zeitung" (1844), „Berliner Zeitungshalle" (1845), „Berliner Zeitung" (1846), „Berliner Zeitungshalle" (1847), „Berliner Zeitung" (1848), „Berliner Zeitungshalle" (1849), „Berliner Zeitung" (1850), „Berliner Zeitungshalle" (1851), „Berliner Zeitung" (1852), „Berliner Zeitungshalle" (1853), „Berliner Zeitung" (1854), „Berliner Zeitungshalle" (1855), „Berliner Zeitung" (1856), „Berliner Zeitungshalle" (1857), „Berliner Zeitung" (1858), „Berliner Zeitungshalle" (1859), „Berliner Zeitung" (1860), „Berliner Zeitungshalle" (1861), „Berliner Zeitung" (1862), „Berliner Zeitungshalle" (1863), „Berliner Zeitung" (1864), „Berliner Zeitungshalle" (1865), „Berliner Zeitung" (1866), „Berliner Zeitungshalle" (1867), „Berliner Zeitung" (1868), „Berliner Zeitungshalle" (1869), „Berliner Zeitung" (1870), „Berliner Zeitungshalle" (1871), „Berliner Zeitung" (1872), „Berliner Zeitungshalle" (1873), „Berliner Zeitung" (1874), „Berliner Zeitungshalle" (1875), „Berliner Zeitung" (1876), „Berliner Zeitungshalle" (1877), „Berliner Zeitung" (1878), „Berliner Zeitungshalle" (1879), „Berliner Zeitung" (1880), „Berliner Zeitungshalle" (1881), „Berliner Zeitung" (1882), „Berliner Zeitungshalle" (1883), „Berliner Zeitung" (1884), „Berliner Zeitungshalle" (1885), „Berliner Zeitung" (1886), „Berliner Zeitungshalle" (1887), „Berliner Zeitung" (1888), „Berliner Zeitungshalle" (1889), „Berliner Zeitung" (1890), „Berliner Zeitungshalle" (1891), „Berliner Zeitung" (1892), „Berliner Zeitungshalle" (1893), „Berliner Zeitung" (1894), „Berliner Zeitungshalle" (1895), „Berliner Zeitung" (1896).

10. 1796 Andreas Gottlieb Hoffmann zu Breslau geboren, † daselbst am 10. Mai 1864. Deutscher Schriftsteller und Dramaturg. Lehrer und Erzieher des Prinzen Friedrich Leopold von Preußen, † in Berlin. Redacteur der „Berliner Nachrichten" (1827), „Berliner Zeitungshalle" (1830), „Berliner Zeitung" (1831), „Berliner Zeitungsblatt" (1832), „Deutschland" (1834), „Berliner Zeitungshalle" (1835), „Berliner Zeitung" (1836), „Berliner Zeitungshalle" (1837), „Berliner Zeitung" (1838), „Berliner Zeitungshalle" (1839), „Berliner Zeitung" (1840), „Berliner Zeitungshalle" (1841), „Berliner Zeitung" (1842), „Berliner Zeitungshalle" (1843), „Berliner Zeitung" (1844), „Berliner Zeitungshalle" (1845), „Berliner Zeitung" (1846), „Berliner Zeitungshalle" (1847), „Berliner Zeitung" (1848), „Berliner Zeitungshalle" (1849), „Berliner Zeitung" (1850), „Berliner Zeitungshalle" (1851), „Berliner Zeitung" (1852), „Berliner Zeitungshalle" (1853), „Berliner Zeitung" (1854), „Berliner Zeitungshalle" (1855), „Berliner Zeitung" (1856), „Berliner Zeitungshalle" (1857), „Berliner Zeitung" (1858), „Berliner Zeitungshalle" (1859), „Berliner Zeitung" (1860), „Berliner Zeitungshalle" (1861), „Berliner Zeitung" (1862), „Berliner Zeitungshalle" (1863), „Berliner Zeitung" (1864), „Berliner Zeitungshalle" (1865), „Berliner Zeitung" (1866), „Berliner Zeitungshalle" (1867), „Berliner Zeitung" (1868), „Berliner Zeitungshalle" (1869), „Berliner Zeitung" (1870), „Berliner Zeitungshalle" (1871), „Berliner Zeitung" (1872), „Berliner Zeitungshalle" (1873), „Berliner Zeitung" (1874), „Berliner Zeitungshalle" (1875), „Berliner Zeitung" (1876), „Berliner Zeitungshalle" (1877), „Berliner Zeitung" (1878), „Berliner Zeitungshalle" (1879), „Berliner Zeitung" (1880), „Berliner Zeitungshalle" (1881), „Berliner Zeitung" (1882), „Berliner Zeitungshalle" (1883), „Berliner Zeitung" (1884), „Berliner Zeitungshalle" (1885), „Berliner Zeitung" (1886), „Berliner Zeitungshalle" (1887), „Berliner Zeitung" (1888), „Berliner Zeitungshalle" (1889), „Berliner Zeitung" (1890), „Berliner Zeitungshalle" (1891), „Berliner Zeitung" (1892), „Berliner Zeitungshalle" (1893), „Berliner Zeitung" (1894), „Berliner Zeitungshalle" (1895), „Berliner Zeitung" (1896).

14. 1696 † Marie de Rabutin Chantal, Marquise de Sévigné, auf Schloß Grignan, am 6. Januar 1626 in Paris geboren. Berühmt ihr Briefwechsel mit ihrer Tochter, der Gräfin Grignan (neue Ausgabe von Regnier, 14 Bde., 1862 bis 1868).

15. 1796 Bernhard Huber v. Pestalozz in Straßburg geboren, † daselbst am 14. Oktober 1865. Schweizer Techniker, seit 1836 Generalinspector des Eisenbahnwesens in Baden. Schrieb: „Beiträge zur Kenntniß der Eisenbahnen" (1837), „Karl XII.", und übersetzte Thomas aus der Schweiz (1838), „Leben Napoleons" (1839), „Leben Napoleons" (1840), „Leben Napoleons" (1841), „Leben Napoleons" (1842), „Leben Napoleons" (1843), „Leben Napoleons" (1844), „Leben Napoleons" (1845), „Leben Napoleons" (1846), „Leben Napoleons" (1847), „Leben Napoleons" (1848), „Leben Napoleons" (1849), „Leben Napoleons" (1850), „Leben Napoleons" (1851), „Leben Napoleons" (1852), „Leben Napoleons" (1853), „Leben Napoleons" (1854), „Leben Napoleons" (1855), „Leben Napoleons" (1856), „Leben Napoleons" (1857), „Leben Napoleons" (1858), „Leben Napoleons" (1859), „Leben Napoleons" (1860), „Leben Napoleons" (1861), „Leben Napoleons" (1862), „Leben Napoleons" (1863), „Leben Napoleons" (1864), „Leben Napoleons" (1865), „Leben Napoleons" (1866), „Leben Napoleons" (1867), „Leben Napoleons" (1868), „Leben Napoleons" (1869), „Leben Napoleons" (1870), „Leben Napoleons" (1871), „Leben Napoleons" (1872), „Leben Napoleons" (1873), „Leben Napoleons" (1874), „Leben Napoleons" (1875), „Leben Napoleons" (1876), „Leben Napoleons" (1877), „Leben Napoleons" (1878), „Leben Napoleons" (1879), „Leben Napoleons" (1880), „Leben Napoleons" (1881), „Leben Napoleons" (1882), „Leben Napoleons" (1883), „Leben Napoleons" (1884), „Leben Napoleons" (1885), „Leben Napoleons" (1886), „Leben Napoleons" (1887), „Leben Napoleons" (1888), „Leben Napoleons" (1889), „Leben Napoleons" (1890), „Leben Napoleons" (1891), „Leben Napoleons" (1892), „Leben Napoleons" (1893), „Leben Napoleons" (1894), „Leben Napoleons" (1895), „Leben Napoleons" (1896).

24. 1796 Karl Ludwig Immermann zu Magdeburg geboren, † daselbst am 25. August 1840. Dichter und Romanschriftsteller. Sohn des Landrichters. Er studirte in Halle, Leipzig, Berlin, Dresden, Leipzig, Berlin, Dresden, Leipzig, Berlin, Dresden

Eine Statue des heil. Dominicus aus dem 13. Jahrhundert.

Der königl. sächsische Alterthumsverein gibt seit Jahren ein nun bereits in 16 Bänden erschienenes Werk heraus*), in dem ein vollständiges Verzeichniß und eine kunstgeschichtliche Würdigung aller ältern Bau- und Kunstdenkmäler Sachsens geboten wird. Die Bearbeitung der Stadt Leipzig für dieses auf Kosten des königl. Ministeriums des Innern herausgegebene Werk ist mir übertragen worden. Die Aufgabe schien zunächst nicht eben lohnend, denn man konnte annehmen, daß in einer Stadt von so vorwiegend moderner Entwicklung, in der die ununterbrochen wirkende Regsamkeit der Bürger ständig Umwandlungen des Bestehenden herbeiführte, des Alten nicht eben viel übrig geblieben sein werde, daß aber dieses bei der Heimatsliebe der Leipziger und bei dem hohen Stand der wissenschaftlichen Forschung in der berühmten Universitätsstadt gründlich untersucht und bekannt gemacht worden sei.

Um so mehr war ich überrascht, eine Anzahl von Kunstwerken aufzufinden, an denen bisher die Kunstgeschichte vorbeiging, ohne sie einer nähern Würdigung zu unterziehen. Eins der wichtigsten von diesen gibt die nebenstehende Abbildung wieder.

Die Universität hatte ihren Sitz in den Räumen eines alten Dominicanerklosters. Die zu diesem gehörige Kirche ist die Paulinerkirche. In diesem äußerlich unscheinbaren, aber weiträumigen Bau steht eine in Holz geschnitzte und bemalte lebensgroße Statue eines Mönchs; es ist, wie der Stern auf der Brust deutlich erweist, jene des Stifters des Dominicanerordens, des heil. Dominicus. Dominicus de Guzman ist 1170 zu Calaruega in Altcastilien geboren, früh zu kirchlichen Würden gelangt und berühmt namentlich als Bekämpfer der Albigenser, der südfranzösischen Vorläufer der Reformation. Seit 1216 ist der von ihm gestiftete Predigerorden vom Papst bestätigt worden. Er selbst wurde zum Schloßprediger des Papstes, zum Magister sacri palatii ernannt. Im Jahr 1221 starb er, schon 1233 wurde er heilig gesprochen.

Sein Nachfolger war ein Deutscher, Giordano di Sassonia, also Jordan der Sachse. Dieser ließ 1233 unter großer Feierlichkeit die Gebeine des Heiligen in S. Domenico zu Bologna beisetzen und durch die berühmten Bildner der Kanzel zu Pisa, durch Niccolò Piano und dessen Schüler, den Dominicanermönch Fra Guglielmo Agnelli, ein Denkmal herstellen, das 1267 vollendet wurde. Später hat noch Michelangelo an der Vollendung dieses berühmten Werks gearbeitet.

Das leipziger Kloster wurde zwischen 1229 und 1240 gegründet und erbaut. Fast gleichzeitig entstand eine Reihe von Klöstern in deutschen Landen. Ebenso erscheinen mehrere hervorragende Mitglieder des deutschen Ordens in dessen Geschichtsbüchern, namentlich Johann von Waldeshausen (Giovanni da Waldeshusen), wol aus dem niedersächsischen Kloster stammend, später Bischof in Bosnien, der 1253 starb, und Robert von Sachsen, der 1280 in Kolberg starb. Die Verbindung zwischen den Dominicanerbrüdern war unverlierbar eine sehr lebhafte.

Obwol mir die Statue auf den ersten Blick den Eindruck machte, als stamme sie aus dem 13. Jahrhundert, habe ich mir doch lange das nicht recht zugestehen wollen. Denn wer den hohen Grad der Durchforschung Deutschlands nach Werken dieser Zeit und ihre außerordentliche Seltenheit kennt, wird nicht leicht sich davon überzeugen, daß so nahe der Heerstraße, im Besitz einer der ältesten deutschen Universitäten sich eine Statue aus der Jugendzeit deutscher Kunst finden ließe. Freilich konnte ich sie ihrem Stil nach auch keiner andern Zeit zuweisen. Daß sie zu Ende des 17. Jahrhunderts schon vorhanden war — sie stand damals in der Universitätsbibliothek — ist nachweisbar. Daß sie weder im spätgotischen noch im Barockstil geschaffen sei, dafür bedarf es für den Fachmann keine andern Nachweise als ihre Erscheinung. Denkbar ist nur die Zeit um 1550, das 14. Jahrhundert und das 13. Jahrhunderts. Aber daß die Reformationszeit dem Ketzervernichter kein Denkmal setzen würde, ist wieder unzweifelhaft. Also bleibt nur das 13. Jahrhundert.

Und hiermit gehört auch die Statue an. So wenig Werke dieser frühern Zeit sich erhielten, so sind doch einzelne Beispiele bekannt: In der alten Klosterkirche zu Wechselburg, an der berühmten Goldenen Pforte zu Freiberg, ein Grabmal in der Stadtkirche zu Pegau und spätere Werke in Magdeburg und Naumburg geben Vergleichungsanhalte. Und je mehr man die Nebendinge, die bei solchen Vergleichen für den Fachmann oft die Hauptsache sind, beranzieht, die Art des Faltenwurfs, der Einstellung, die Körperverhältnisse, um so klarer wird es, daß hier thatsächlich eins der ältesten Bildwerke Deutschlands vor uns steht, ein Bildniß des großen Streiters für seine Kirche, das kurz nach seinem Tode gefertigt sein muß.

Und dann eins jener Kunstwerke, die in ihrer Vollendung außer aller Zeit zu stehen scheinen. So sehr die Gestalt den Eindruck des Bildnißmäßigen macht, die Milde des Auges, die runde Form des Kopfes, die breiten Backenknochen, die magern Hände, die gebeugte Haltung, so sehr ist sie auch von einer hohen Meisterschaft und einer gewaltigen Gemüthsinnigkeit durchdrungen. Man wurde sie dem historischen Zusammenhange nach für ein Werk des Niccolò Piano halten können, hätte dieser größte unter den italienischen Künstlern seinerzeit jemals solche seelische Vertiefung erreicht. Nur die gewaltige Kunst der wechselburger Kreuzigungsgruppe ist diesem schlichten leipziger Werk an Werth vergleichbar, zu dessen Besitz man der Universität wie ganz Leipzig in hohem Grade Glück wünschen kann. Es gehört diese Statue jedenfalls zu den besten Kunstwerken innerhalb der Mauern der kunstreichen Handelsstadt. Cornelius Gurlitt.

Eine aus dem 13. Jahrhundert stammende Statue des heil. Dominicus in der Paulinerkirche zu Leipzig.

*) „Beschreibende Darstellung der ältern Bau- und Kunstdenkmäler im Königreich Sachsen" (Dresden, C. C. Meinhold u. Sö.)

Erste Communion.

Gemälde von José Gallegos.

In die Osterzeit und ihr Gepränge versetzt uns das Bild von José Gallegos, das eine „erste Communion" schildert und uns in einen Kirchenraum blicken läßt, an dessen malerischer Gestaltung Jahrhunderte gearbeitet haben. In die Mauern, die vielleicht noch der ersten romanischen Zeit entstammen, hat die Spätgotik mit ihrem krausen Ornament, mit ihrem Gewirr zierlicher Nischen, luftig durchbrochener Baldachine und handbewegten Figurenwerks sich eingenistet, und das Barock hat seine in farbigem Marmor schimmernden, mit kostbaren Spitzenbehängen bekleideten Prunkaltäre, sein üppig geschnitztes, reich vergoldetes Holzwerk, seine silbernen Leuchter und Candelaber hineingestellt und die in phantastischen Formen an den Orient erinnernden Lampen und Ampeln aufgehängt, die nun wieder schon viele Jahrzehnte hindurch über die hier in gleicher Weise sich abspielenden Scenen kirchlicher Andacht dahinleuchten. Die Menschengeschlechter haben gewechselt; geblieben aber ist der stets sich erneuende alte Glanz der Kirche, von dem uns das Bild erzählt, und mit eigenem Reiz fühlt das Auge sich umfangen, wenn es auf die Reihe der holden, eben erblühenden weißgekleideten Mädchengestalten, die inmitten dieser Pracht in frommer Ergriffenheit vor dem Altar knien, und auf die still und feierlich waltenden Priester mit ihren scharf geschnittenen Köpfen und den von Gold und Silber funkelnden, seidengestickten Gewändern blickt, die ihnen mit segenspendender Hand die Hostie reichen.

Wie überall, so ist in Spanien heute die Kunst anders geartet, als sie es in der Zeit der klassischen Blüte war. Auch auf der Iberischen Halbinsel hat sich der Kreis der Stoffe erweitert, und auch dort ist man aus der Höhe idealer Phantasie in die Wirklichkeit des uns umgebenden Lebens hinabgestiegen. Fortuny's Geist, Geschmack und Farbenfreudigkeit sind der Leitstern geworden, dem man am liebsten folgte. Trotzdem aber rühmt man sich mehr als anderswo dort gern der großen Ahnen, die der spanischen Kunst im 17. Jahrhundert lebten, und man hat in Wahrheit ein gut begründetes Recht hierzu. Dem schärfer blickenden Auge kann es nicht verborgen bleiben, wie sehr trotz aller Wandlung der Zeiten die spanische Malerei in ihrem innersten Wesen sich doch gleichgeblieben ist. Immer wieder bricht durch die moderne Beweglichkeit die pathetische Grandezza und die Mischung von herbem Realismus und fesselloser Schwärmerei hindurch, durch die sie bereits in den Tagen Murillo's sich kennzeichnete. Nicht bloß die große malerische Vollendung war es, die vor einem Jahrzehnt dem überall schon abgestorbenen Historienbild in den Schöpfungen spanischer Meister noch einmal Bewunderung weckte, sondern es war vor allem jenes echt nationale Gepräge der von ganz eigenartig gefärbter Phantasie erfüllten Bilder, auf die ihr bedeutender Eindruck sich gründete. Auch sie behandelten Haupt- und Staatsactionen jener Art, in deren Schilderung unser Jahrhundert einst die größte Errungenschaft moderner Kunst gefunden zu haben glaubte; mit der Historie aber, die sie uns zu schauen gaben, verschmolzen sie soviel an persönlicher und subjectiver Stimmung, daß letztere doch schließlich mehr bedeutete als der bloße Gegenstand der Darstellung.

Murillo und Zurbaran gehören einer fernen Vergangenheit an; aber in der „Vision im Colosseum", die uns Benlliure y Gil malte, lebt ein Abglanz ihres Geistes wieder auf, und der katholische Gottesdienst, der mit seinem mystischen Reiz, mit seiner Prachtentfaltung, mit seinen mächtig dahinrauschenden Melodien, mit seinem Kerzenschimmer und Weihrauchduft die Sinne unwiderstehlich gefangen nimmt, ist ein ständiges Thema der heutigen spanischen Kunst. Streift selbst Pradilla, der große, heitere, weltfrohe Meister gelegentlich dieses Gebiet, so hat uns Benlliure y Gil die feinsten malerischen Zauber, die auf ihm erblühen, in seinem „Marienfest in Valencia" mit den rosenbekränzten Kinderscharen in weiter Kirchenhalle in schönheitsvollster Darstellung verkörpert. José Villegas weiß die Macht der Kirche und die Wucht ihrer Herrschaft in den großzügigen, geistig stark betonten, oft von einem fanatischen Bewußtsein ihres Berufs und ihrer Würde erfüllten Priestergestalten, die er uns vorführt, mit einer Meisterschaft zu versinnlichen, an die kaum ein anderer heranreicht, und José Gallegos, der auf deutschen Ausstellungen häufig gefeierte Meister, der gleich der Mehrzahl seiner kunstübenden Landsleute in Rom seine zweite Heimat gefunden hat, geht ganz und gar in der Schilderung des katholischen kirchlichen Lebens auf. Von der Messe gelesen er uns zur Verehrung des heiligen Sacraments, von der Taufe zur Confirmation und zur Trauung, und in seinen Bildern und in den Gestalten, die in ihnen leben, erscheint die malerische Herrlichkeit des Katholicismus mit echtem Künstlerauge erfaßt und wiedergegeben.

Ab.

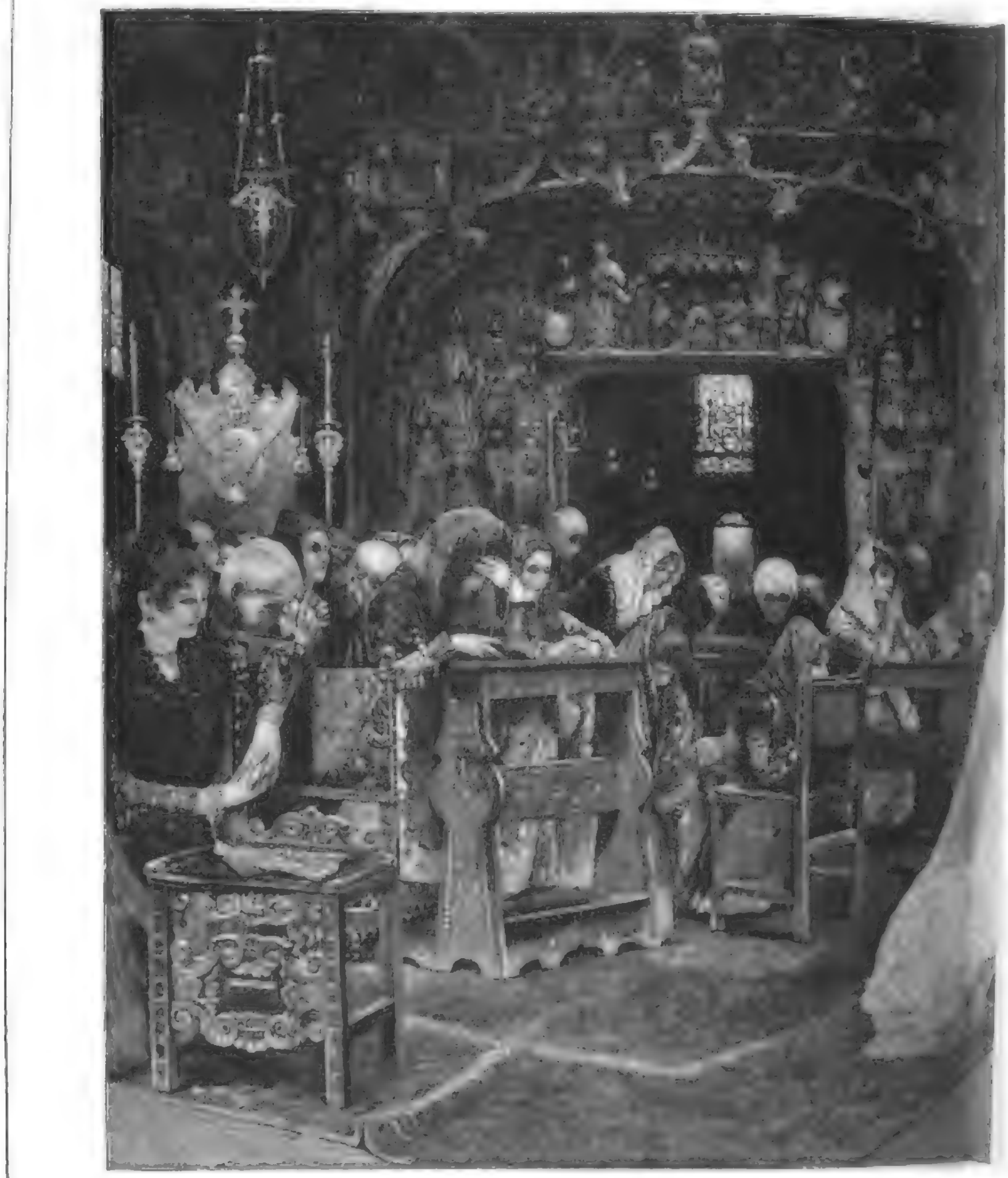

Erſte Communion. Nach einem G

Mit Genehmigung der Photographi

Gemälde von José Gallegos.

Digitized by Google

Kommet her zu mir!

Novellette von Hedda Adel

[illegible] Jahre [illegible] Name [illegible] Stadt [illegible] Gesellschaft [illegible] Theaterabende [illegible] Bekannte [illegible] Gastspiel [illegible] Hofbühne [illegible] Münchener Künstlerfest [illegible] Tantiemen [illegible] Ruhe, der [illegible] Ruhe [illegible] Ruhe [illegible] Ruhe

— In Karlsbad war schon im März eine Anzahl von Gästen eingetroffen. Die Stadtgemeinde beabsichtigt die Anlage einer elektrischen Kraft-, der die Aktiebe zudient wird, für Heizungsvorrichtungen, drin. zur Anderung des jetzigen Straßenbaus und gleichfalls in ein weiteres Stadium getreten.

Naturkunde und Reisen.

— Der englische Forschungsreisende Kapitän Wiggins, der kürzlich eine Reise in das nördliche Eismeer unternehmen beabsichtigt, will bei dieser abenteuerlichen Fahrt in den Lücken derselben Nachforschungen nach Norden anstellen, falls bis dahin kein näheres Land von letzterem eingetroffen sein sollte. Er hofft nämlich einen ihm gesetzenen Vorgängen gemäß, auf Cap Fischer'sche Weise oder andere Weise Nansen's vorzudringen.

— Eine Expedition zur Erforschung Centralasiens, unternimmt der Hochdrese von Pamir und des wenig bekannten Lakristan, reisen in diesen Tagen Aschabad. Außer ihr die Generalleutnant O. Obrutschew und O. Petrussow, die sich durch jahrelange wissenschaftliche und sprachliche Studien vorbereitet haben. Den Sommer und bezieht der Kirt zu Pferd. Erst gegen Ende Mai gedenken sie Pamir erreichen zu können. Neben astronomischen, geologischen und altertumlichen Beobachtungen wollen die Reisenden bei den Kirgisen, Usbeken, Tadschiken und Kafiren ethnographisch interessante Gegenstände erwerben, wozu ihnen von dem Verein große Beträge zur Verfügung gestellt worden sind.

— Ein Meteorstein von 3½ Kilogr. Schwere wurde in diesen Tagen bei Zwickau aufgefunden.

— Nach einer Meldung aus Rom machte sich am 15. März früh 6½ Uhr in Ortede, Monterino, Reggio de Calabria und Messina ein Erdstoß bemerklich. — In Rima fand am 14. März im dichtesten Gedränge statt, das die Gemeinden sehr erschreckte. — In Petersburg wurde in der Nacht zum 12. März ein Gitterden beobachtet, dessen Sitz Meteorabrer gewesen zu sein scheint. Es wurden zwei heftige Stöße wahrgenommen.

Heer und Flotte.

— Der preußische Kultusminister hat anläßlich eines Sterbefalls einen Universitätsstatorium den Bescheid erteilt, daß ältere Offiziere der preußischen Armee von der Immatrikulation ausgeschlossen sind und dürfen nur als Hospitanten zum Hören der Vorlesungen zugelassen werden können. In besonderen Fällen dürfen Ausnahmen zu gestatten, bleibt der ministeriellen Entscheidung vorbehalten.

— Durch Kaiserl. Verfügung ist für die preußische Armee ein Ausschußfahnen eine Landwehr- und Marinefahne genehmigt worden.

— Dem Chef des königl. bayrischen Generalstabes des Armee sowie dem Inspekteur der bayrischen Militär-Schießschule ist der Titel Generalleutnant, einem kommandierenden General, dem Direktor der bayrischen topographischen Bureaus sowie einer Regimentskommandeuren verliehen worden.

— Nach dem Verthellungsplan vom 31. Juli 1895 besteht die Besatzung für Deutsch-Südafrika aus einem Gouverneur, 8 Generalstabsoffizieren, 19 Linienoffizieren, 11 Aerzten, 10 Zahlmeisteraspiranten, 8 Feldwebeln, 13 Sergeanten, 22 Unteroffizieren, 14 Trainbataillons, 3 Schreibern, 7 Unterzahlmeistern, 3 Delegierten, sowie von farbigem Personal: 8 Offizieren, 60 Unteroffizieren und 900 irregulären Askari.

— In Serajewo ist das dritte Artillerie-Infanterie-Regiment, das die Gebirgsbatterien im Occupationsgebiet errichtet werden. Das bisherige Artillerie-Infanterie-Regiment Nr. 3, das bis in Occupationsgebiet bestehende Artillerie-Regiment Nr. 3, dem die im Occupationsgebiet bestehenden Artillerie-Abteilungen unterstellt sind, hat die Nr. 4 angenommen.

— Der schweizerische Bundesrath hat den Entwurf eines Dienstreglements für die schweizerischen Truppen genehmigt und dessen provisorische Einführung beschlossen.

— Der französische Kriegsminister hat eine Kommission niedergesetzt, die sich mit der Frage der Anlegung der im Südwesten gelegenen Theile der Befestigungen von Paris, Arras, Lille und Calais beschäftigen soll.

— Für Schießmanöver sind der schwedischen Armeeverwaltung für 1896 zusammen 4 Millionen bewilligt worden. Es bestimmt sich im Bau des Panzerboot Thor, der Torpedokreuzer Thor und die Torpedoboot 1. Klasse. Der Thor erhält eine Länge von 61,5 Mtr., eine Breite von 8,25 Mtr., einen Tiefgang von 2,1 Mtr. und ein Deplacement von etwa 610 Tonnen. Die Bewaffnung wird aus zwei 12 Centr.-Kanonen und vier 57-Mtr.-Schnellfeuerkanonen bestehen. Daneben wird ein Dampfboot für 8 Mtr.-Torpedos angeschafft.

— Das im Jahre 1897 in der bekannte Navy Yard mit einem Kostenaufwand von mehr als Doll. erbaute neudampfer-artige Kriegsschiff Cambridge wird nach eingehender Revision als Schulschiff für Kadettenlehrlinge eingerichtet werden.

Handel und Gewerbe.

— Der Exportverein für das Königreich Sachsen in Dresden hat vor einiger Zeit zur Anknüpfung geschäftlicher Verbindungen einen sachverständigen Kaufmann nach Südamerika gesandt, dessen Berichtungen einen sehr guten Erfolg hatten. Der Vorstand des Exportvereins hält es für nothwendig, daß die Deutschland von dem englischen Zwischenhandel befreie. Die in Südafrika ansässigen Großkaufleute seien großentheils entweder englischen Stammes oder von englischem Geld abhängig. Sie hätten ihre ständigen Einkäufer in London und reisten in regelmäßigen Zwischenräumen auch selbst dahin, so sei also natürlich, daß sie ihren die englische Erzeugnis zunächst berücksichtigt werde. Um den Absatz deutscher Waaren in Südafrika auszudehnen, wäre die deutsche Exporteure den besten Kundschaftskreisen dort vom Anfangsstadium schenken. Man werde auch gesichtliche Vortheile erzielen, wenn einzelne Exporteurfirmen sich vereinigen und in Südafrika eine ständige Handelsvertretung führen würden. Die Exporteure sollten in nächster Zeit eine Weihnachtsreise nach Japan und China zu unternehmen.

— Der im vorigen Jahre in Großenhain begründete Lehrerverband Sachsen des Allgemeinen deutschen Handwerkervereins hielt am 22. März ebendaselbst seine erste Hauptversammlung ab, die von zahlreichen Handwerkerabgeordneten, Mitgliedern des Vorstandes der Landesvereine und auch Ehrengästen besucht war. Im Anschluß an einen Vortrag des Reichstagsabgeordneten Albrecht-Zittau wurde eine Resolution gefaßt, die die Interessen des Handwerkes, des Bauern und damit des gesammten Mittelstandes nach allen Kräften eingetreten und die Anerkennung des Handwerkerstandes nach seinem Vermögen zu fördern.

— Der Verein zur Wahrung der gemeinsamen wirthschaftlichen Interessen in Rheinland und Westfalen wird am 11. April in Düsseldorf den Antrag auf Abschaffung Differenzen fassen.

— Die angesehene deutsche Firma Gallenkamp u. Co., in 1846 in Kanton begründet wurde, jetzt aber ihren Hauptsitz in Hongkong sowie weitere fünf Zweigniederlassungen in Shanghai, Amoy, Hankau, Wuchangfang und Kiukiang hat bereits an sehr die Kongostaat das Indigenen ihres schönen Vorhaben.

— Die große Messe von Nischnij Nowgorod wird in diesem Jahre nicht wie sonst am 15. Juli, sondern am Juli eröffnet. Der Handel wird die Russischen Ausstellung in den ersten Tagen des Mai eröffnet werden.

Ausstellungswesen.

— In Bautzen Dresden bringt man dem sächsischen Volksmuseum, das kurz nach der Eröffnung der Aussichtsbahn des sächsischen Handwerks und Kunstgewerbes in Dresden im Juni in der Abteilung Alter Stadt veranstaltet wird, lebhaftes Interesse entgegen. Namentlich haben sich bei den Werken der weiblichen und ehrenamtlichen Pflege, bei den Altertumsvereine, des sächsischen Vereinen, den Gemeinden von Großstädten, im Grundbesitz u. s. w. noch viele alte Erinnerungen erhalten, die alle auf dem Feld in Dresden vertreten sein werden. Im Anschluß daran soll ein Fest für sächsische Volkstrachten erscheinen. Man beabsichtigt auch, in der Alten Stadt ein Museum für sächsische Volkskunde zu eröffnen, das nach den vorliegenden Anmeldungen einen bedeutenden Umfang annehmen dürfte.

— Eine große allgemeine Gartenbau-Ausstellung für Mittelrhein und Westfalen wird in Düsseldorf vom 4. bis 8. April unter dem Protektorat des Fürsten von Hohenzollern abgehalten. Sie wird 10 Gruppen umfassen und sämmtliche Kulturen und Anlagen der städtischen Landwirtschaft in Betracht nehmen.

— Die für den Herbst in Solingen in Aussicht genommene Allgemeine Kochkunstausstellung ist gesichert und der bereits Ausschuß in voller Thätigkeit. Der Oberpräsident Nasse hat das Protektorat über die Ausstellung übernommen.

— Das bairische Staatsministerium des Innern hat bestimmt, den fünf bairischen Hopfenbauvereinen zur Veranstaltung einer bairischen Hopfenbau-Ausstellung gelegentlich der Bairischen Landesausstellung in Nürnberg einen Zuschuß von 3000 ℳ zu gewähren.

— Das finanzielle Ergebniß der im vorigen Jahr in Straßburg stattgehabten Industrie- und Gewerbe-Ausstellung im Glaspalast Heidelberg Baden und die Stadt hatte sehr erfreulich ist. Die Ausstellung schließt ohne Fehlbetrag, aber auch ohne Ueberschuß ab.

— Eine Internationale Ausstellung wird vom Anfang Mai bis Ende September in Mons in Belgien stattfinden und sämmtliche Zweige des Handels und der Industrie sowie der wissenschaftlichen Künsten umfassen. Gratis-Ausstellungen veranstaltet den dem Ausstellungsverein im Verein mit der Stadt Mons, sollen für den nächsten Zweig von Ausstellungsgebäuden sorgen. Auskunft ertheilt das Bureau der Exposition Internationale à Mons, Avenue Henri-Pierre 14.

Verkehrswesen.

— Die neue oldenburgische Bahnstrecke Jever-Neuenburg wurde am 1. April eröffnet.

— Die bairische Lokalbahn Weißenhausen-Dietz, die die Lokalbahngesellschaft in Augsburg betreibt, ist in Betrieb genommen wird, erhält eine Länge von 24 Kilometer. Die Straße Pfarrerie Dietz-Kirchen, die der Staatsbahn baut, erstreckt sich auf 14 Kilometer Länge. Die Zeiten Dietz wird Kreuzung und Gemeinschaftsstation für die Staatsbahn und die Privatbahn.

— Das Eisenbahnsystem, wonach die Russisch-Chinesischen Bahn die Genehmigung für die gesamte Bahn von Tschita nach Nischnebrsk erhielt, wurde am 19. März im Eisenbahnministerium in Petersburg unterschrieben.

— In einem dem Landtag zu Stuttgart zugegangenen Gesetzentwurf, betreffend die Bewilligung von Beiträgen für den Bau von Eisenbahnen u. s. w., werden gefordert: für den Bau einer Eisenbahn von Hausen-Schwörz bis zur Landesgrenze gegen Lindau eine erste Rate von 300000 ℳ, für den Bau einer Eisenbahn von Ravensburg nach Bullmoos eine Anleihe von 300000 ℳ und für eine elektrische Vorortbahn von Stuttgart nach Cannstatt eine erste Rate von 300000 ℳ.

— Dem schweizerischen Bundesrath ist ein Gesellschaftsprojekt um eine Bahn von Samaden nach Maloja, bezw. Castasegna im Engadin zugegangen, die namentlich durch eine größere Steigung erleichtert werden könnte. Die Bahn von Samaden ab soll bis Castasegna elektrisch betrieben werden. Diese Legung soll in Maloja eine Maloja Anschluß an die Bahn Meran-Landeck erhalten.

— Eine neue Verbindung Englands mit dem Continent, der Dampfschnellzug-Verkehr Calais-Dünkirchen, wird am 1. Juli eröffnet. Der neue Mailverkehr soll in erster Linie der Dover-Ostende-Linie. Die Leitung liegt in den Händen der Gesellschaften Chemin Fer du Nord, die durch billige Preise den Passagierverkehr an sich zu ziehen bemüht sein wird. Der Verkehr soll mit Nachzügen naturellen werden, deren Kiel zur Abschwächung der Schnellzugbewegung doppelspaltig angelegt ist.

— Im Repräsentantenhaus zu Washington ist die Vorlage bezüglich des Nicaragua-Kanals eingebracht worden. Sie bezweckt die Errichtung einer Kanalgesellschaft, deren Verwaltungsrath aus 15 Mitgliedern bestehen soll. Hiervon werden zehn von den Vereinigten Staaten, drei von der Gesellschaft, eins von Nicaragua und eins von Costarica ernannt werden. Die Gesellschaft soll das Kanal von 100 Mill. Doll. nicht übersteigen und 5 Proc. Zinsen tragen; die Garantie für diese übernehmen die Vereinigten Staaten. Die Gesellschaft muß Acres in Besitz von 7 Mill. erhalten, Nicaragua 4 Mill., Costarica 1½ Mill. Der Eisenbahnen, die eine Dividende von 6 Proc. abwerfen, werden je einen Kanalantheilschein zurückgelegt werden.

Kunst und Kunstgewerbe.

— In Gilbelmshafen ist am 22. März das von dem hiesigen Bremerlieutenant Deckelmann gestiftete Kaiser-Wilhelm-Denkmal feierlich enthüllt worden.

— Am 1. April wurde in Plauen i. V. das mit einem Aufwand von 16000 ℳ errichtete, nach dem Modell des Bildhauers Hayerdang in Berlin in Lausbronnzet gegossene Denkmal des Fürsten Bismarck enthüllt.

— In dem Wettbewerb um das Kaiser-Wilhelm-Denkmal für Minden ist der Preis dem Entwurf des Landschaftsmalers P. v. Woedtke zuerkannt worden.

— Das Denkmal des Dichters Kerst, das gegenwärtig von Demmler in Stuttgart vollendet wird und seinen Platz hinter der Stadtkirche finden wird, stellt die Figur des verstorbenen Dichters mit Palme und Harfe in einer Nische, die von der Portalbüste Goethe's überragt wird.

— Die Nationalgalerie in Berlin hat neuerdings ein großes Bild von Hans Bohrdt erworben, das die Erstürmung des Kaiser-Wilhelm-Kanals darstellt.

— Das bekannte Portrait Bismarck's von Franz Lenbach, das als die hervorragendste Arbeit der Malerin betrachtet werden darf, hat die Gemäldegalerie zu Hannover angekauft.

— Im Wallraf-Richartz-Museum in Köln findet augenblicklich eine Ausstellung von Originalen, die aus Vorträgen, Arbeiten der Künstler und Modellen von Stichen, Druck, Aetz und Werkzeug besteht. Die aus der Sammlung von A. Everett Schmitz in Köln Ehrenfeld herrührenden Werke zeichnen sich durch technische Vollendung aus.

— In Kunstverein in München sind gegenwärtig drei Sonderausstellungen vereinigt worden, von denen die eine das Schaffen Max Klinger's in sieben charakteristischen Beispielen vorführt, die andere eine reiche Sammlung von Arbeiten (Gemälde und Zeichnungen) des Malers und Radirers Carl Theodor Reiffenstein enthält, während eine dritte Ausstellung Bilder, Aquarellen, Zeichnungen, Radirungen, Holzschnitten, Plakaten, Buchschmuck, Buchbinder-Arbeiten, Buchdruck-Erzeugnissen, Buchschmuck und Studien jener Art das gesammte Schaffen des Malers auch auf den Gebieten verfolgen läßt, auf denen es sich nur gelegentlich einmal betätigt hat.

— Am 22. März wurde in Wien die Jahresausstellung der Künstlergenossenschaft eröffnet. Die österreichischen und auch die reichsdeutsche Kunst ist auf die ausgiebigste vertreten. Die Betheiligung von auswärts war sehr gering. Die Ausstellung der Wenzel'schen Arbeiten steht einzelnen noch; dagegen ist Segantini mit einer Reihe neuer eigenartigen Schöpfungen vertreten.

— Der Stadt Dessau ist durch Vermächtniß der Frau Präsident Sintenis, geb. Krahe, als Grundstock einer wertvertretenden Museums ein Betrag von 60000 ℳ sowie eine Sammlung von Gemälden und Zeichnungen, sowie Kupferstichen im Werth von etwa 30000 ℳ zugefallen. Für die Verwaltung soll sich die Anordnung, daß das Museum den Namen „Krahe-Sintenis-Sammlung" führt.

Theater und Musik.

— Im königl. Schauspielhaus zu Berlin fand das neue Musikdrama „Hadubrand" von Georg Engel, mit Musik von Ferdinand Hummel, bei der ersten Aufführung lebhaften Beifall. Als berühmte Bühne wird das Drama „Kreuzzugsbrecken" von Adam verfaßt. — Das Nationaltheater brachte das neue fünfaktige Schauspiel „Jakob, der Weltenführt" von Dietzer Lauenstein, und zwar mit durchaus gutem Erfolg zur Aufführung. — Krumpendorf's volkstümliches Volksstück „Der Mannsdrache" fand bei der Erstaufführung im Berliner Theater recht günstige Aufnahme. — Mit dem neuen Schwank „Kette Zeile" von R. Marl arbeitete das Deutsche Volkstheater sein Publikum außerordentlich. Der Titel des Stücks hat eine sinnfällige Bedeutung. Ein heruntergekommener Theaterdirektor wird nämlich durch den geschickten Bürgermeister eines kleinen Orte angeregt, jedesmal durch die Kasse des Theaters einen Coupon einzulösen, sobald seiner ausgeschriebenen Stücke aufgeführt. Was natürlich unmöglich ist, da die verschiedenen sich Kette die einzig auszüglichen.

— Das neue Schauspiel „Die offizielle Frau" von J. Lehmann hat im Lessing-Theater zu Hannover bei der ersten Aufführung Anklang gefunden.

— Schiller's „Räuber" haben im Stuttgarter Hoftheater bekanntes durch die lebhaften und lebhafte Aktion-Aufführung einen Erfolg der ausverkauften Haus hervorgerufen. Unter den Darstellern zeichnete sich besonders der wieder Max Stark Worm als Franz Moor aus.

— Im Dresdener Hoftheater wurde das dramatische Märchen (oder Charakterbild) „Pekatissi in Siam" von Arthur Seemann zum letzten des trostreich Komponisten durch Direktor Richter) mit Aufmerksamkeit gebracht und erweckte lebhafte Zustimmung.

— Calderon's Ironie und geistreiche Tragödie „Der Richter von Zalamea" hat in seiner Stiftsbühne durch eine wohlgelungene Aufführung starkes Interesse gemacht. Dabei kam auch die Musik von Gnadebert Hausmann zu bedeutender Wirkung.

— Alle Shakespeare's „Komödie der Irrungen" und Molière's „Arzt wider Willen", die am nächsten Residenztheater, vom Regisseur Goette nach dem Vorbild der Shakespeare Bühne neu einrichtet, zur Aufführung kamen, in recht gutlicher Erfolg erzielt werden. Durch den Wegfall der Zwischenakte und die Schnelligkeit der Darstellungen wurde die Wirkung bedeutend gehoben.

— Das neue vieraktige Drama „Der Väter Sünden" von dem Romandichter Konrad Telmann hat bei der Uraufführung im Leipziger Stadttheater Ablehnung gefunden.

— G. Jordan's satirisch-dramatisches Versbild „Durch Ehe" wurde zu Gunsten des angesehenen Dichters im altberühmten Hoftheater aufgeführt und mit Begeisterung aufgenommen.

— Im Stadttheater zu Barmen wurde mit dem neuen Drama „Des gleichen Sünden" von Sicklo ein günstiger Erfolg erzielt.

— „Gerechtigkeit" ist ein neues Drama von Alexander Bertsch betitelt, das im großen Saaltheater bei der ersten Aufführung gefiel.

— Im Wiener Burgtheater wurde Molière's „Misanthrop" zum ersten mal in der Bearbeitung von Hicks gegeben, konnte aber nur einen Achtungserfolg bewirken.

— Eine ständige Freie Bühne hat sich in Prag gebildet. Die erste Aufführung kam aber kein sächsisches Drama, sondern das deutsche Lustspiel „Ritter Ed und Teufel" von Andrei Becker zur Aufführung.

— Im pariser Vaudeville-Theater trug das Stück „Lamaraude" von Perte Nicke großen Erfolg davon. — Minister Officl machte im Théâtre de l'Oeuvre die deutsche Bekanntschaft „Hertzlet" von A. Ollerons.

— Die Festspiele in Bielefeld im Siebengebirge werden im nächsten Jahre wiederholt werden.

— Die umgearbeitete neue Oper „Die Jule-Schere" von G. de Haan hat im dänischen Hoftheater günstigen Erfolg gehabt.

— Goldmark's neuste Oper „Das Heimchen am Herd" hat bei der Erstaufführung im Wiener Hofopernhaus glänzenden Erfolg davongetragen. Die nach der Erzählung von Dickens textbuchte Textdichtung wurde als knapp, charaktervoll und zart gerühmt. Von der reizvollen, in Form und Inhalt hochinteressanten, auch mit Humor ausgestatteten Musik Goldmark's wurden die Hörer entzückt. Das Vorspiel zum dritten Akt mußte auf Verlangen wiederholt werden. Außerdem haben besonders das Gebetmännlein und zwei Tenorarie sehr gefallen. Glänzende Inszenirung und schöne Ausstattung trugen zum Erfolg viel bei. Komponist und Künstler wurden durch Beifallssturm und Hervorrufe vielfach ausgezeichnet.

— Die neue Oper „Klorentina" von Dr. A. Thierfelder fand im Leipziger Stadttheater freundlich günstige Aufnahme.

— Massenet's neueste Werk „Janette" konnte im mailänder Stadttheater das Publikum nicht zum Beifall anregen.

— Das Theater Galerie St.-Hubert in Brüssel brachte die neue Operette „Bagdette" von Gea bei Aina mit gutem Erfolg zur Aufführung.

— G. Haydn's neuste Oper „Der Deckstump" hat in Bayreuth bei der ersten Aufführung lebhaften Beifall erweckt.

— Die berliner Mozart-Gemeinde brachte im dortigen Kroll-Theater das von Adolf Gnes neubearbeitete Singspiel „Der Schauspieldirektor" unter dem Titel „Die Kapellmeister" in einem Concert zur Aufführung. An wirken sonst haben das Bandl Lergen" und der Männerchor-Verein „O du eichbaltige Marina" Anklang.

— Ein neues deutsches Liederspiel von Heinrich v. Herzogenberg kam im nämlichen Theater-Saal zum ersten mal mit gutem Gelingen zur Aufführung. Die gefällige Verschmelzung von modernem Liedervolk und der Gemüthlichkeit des alten Madrigals erweckte lebhaftes Interesse.

— Die neue „D-dur-Symphonie" von G. Mahler fand in der berliner Philharmonie Anklang. Am meisten gefiel das Scherzo, weniger der Trauermarsch (3. Satz) und das Lärmende Finale.

— Lilli Lehmann trat im berliner Hoftheater nach jahrelanger Pause zum ersten mal wieder auf, und zwar in einer Volksthümlichkeitsrolle: sie wurde ausgezeichnet gefeiert.

— Arthur Nikisch, der Leiter der leipziger Gewandhauskonzerte, hat im 8. Abonnementskonzert der Kapelle, russischen Musikgesellschaft in Moskau als Dirigent glänzenden Erfolg errungen, zumal mit Tschaikowsky's „5. Symphonie", dem „Meister Sänger-Vorspiel" und der unvollendeten „h-moll-Symphonie" von Schubert.

Digitized by Google

Kommet her zu mir alle, die ihr mühselig und beladen seid, ich will euch erquicken! Nach einem Gemälde von Willy Spatz.

Aus dem Oetzthal in Tirol: Finsterthalsee. Nach der Natur gezeichnet von Karl Heyn.

Ideales und Humoristisches.

Drei Compositionen von W. Caspari.

Einen ähnlichen Platz, wie ihn R. Strathmann's eigenartiges Talent in München behauptet, hat in Weimar neuerdings W. Caspari einzunehmen begonnen. Dem Kunstfreund ist er in mancher Ausstellung schon begegnet, und auch die Leser der „Illustrirten Zeitung" haben ihn aus der lustigen Humoreske, die wir in Nr. 2694 unter ihrem scherzhaft doppelsinnigen Titel „Schwarz und Weiß" veröffentlichten, wenigstens flüchtig bereits kennen gelernt. Die drei Compositionen, die wir heute nach Originalen seiner Hand wiedergeben, sind kennzeichnende Proben jeder Art seiner Kunst und lassen mit den Gebieten, auf denen sie sich bewegt, zugleich deutlich die verschiedenartigen, mannigfach sich kreuzenden Einflüsse erkennen, die auf sie ebenso eingewirkt haben, wie sie uns überall in der malerischen Production unserer Tage entgegentreten.

In Gegensätzen bewegt sich, gleich dem Leben, die Kunst, die in ihm wurzelt, und um so stärker und schärfer werden sie sein, je mehr ein Leben sich in ihnen ausspricht, das den Glauben an alte Ideale verloren hat und in Empfindung und Anschauung neue Bahnen wandelt. Nicht ein höchster Ausdruck dieser unserer Gegenwart sind die künstlerischen Phantasien Caspari's, wohl aber geben auch sie lebendig redendes Zeugniß vom Geist einer Zeit, in der ein ringendes Verlangen nach der befreienden Reinheit der Natur mit dem Behagen an möglichst verfeinertem Lebensgenuß sich mischt, in der aufjubelnde Begeisterung und kritisch zersetzende Ironie nebeneinander hergehen, in der man naiv sein möchte, ohne die Unschuld der Naivetät zu besitzen, in der die künstlerische Phantasie, die der überlieferten todten Formen müde geworden ist, sich gleichzeitig an der treuen, primitiven Einfachheit des italienischen Quattrocento und der auf ganz anderm Boden erwachsenen, mit ihrer mehr suggestiven als ausführenden Behandlung der modernsten Nervosität entgegenkommenden japanischen Malerei berauscht, deren lichte Tonstimmungen den mächtigsten Einfluß auf den Umschwung ausgeübt haben, der sich bei uns vollzogen hat. Alle diese Momente und die für die moderne Entwicklung kennzeichnenden Strebungen, die in ihnen wurzeln, sehen wir bei der Entstehung der Compositionen Caspari's mitsprechen, und nicht allzu schwer ließen sich an sie weitreichende Erörterungen über das gesammte moderne Kunstschaffen anknüpfen, auf die indeß zu Gunsten einer kurzen Beleuchtung der äußerlich ebenso verschiedenartigen wie innerlich von ganz gleichem Geist erfüllten drei Darstellungen verzichtet sei.

An die primitive Kunst der Italiener des Quattrocento, noch unmittelbarer aber an Max Klinger, der dort für den Ausdruck eines eigenen heißen Fühlens Anregungen empfing, die er mit selbständiger schöpferischer Kraft durchaus eigenartig zu verarbeiten wußte, erinnert die Schilderung des „Frühlings" mit dem Blick auf die weit und still sich dehnende, mit Weiden besetzte Frühlingslandschaft, von deren feuchtem schwarzen Boden und von deren leise hinrieselndem Wasser Schnee und Eis hinwegzuschmelzen beginnen. Ein mit dem Auge des Dichters gesehenes Landschaftsbild bietet sich uns dar und spricht zu uns von einem Empfinden, das die scheinbar reizlose Natur mit poetischem Inhalt füllt. Die vorgeführte Scenerie und die in sie hineingestellte Halbfigur des nackten Knaben, der seiner Flöte süße, ahnungsvolle Töne entlockt, sind gleichsam nur Symbole der musikalisch klingenden Stimmung, die den Maler bewegt, und die er in dem Beschauer zu wecken strebt. In eine Welt, die mit der gewöhnlichen irdischen nur leise Erinnerung gemein hat, sucht uns der Künstler emporzuheben, und mit ihm fühlen wir die Sehnsucht, die aus gemeinem Dasein sich befreien, in Regionen reinen und ursprünglichen Empfindens sich ergehen möchte.

Die eine Seite des modernen Menschen und Künstlers bringt sich hier zum Ausdruck; der andern begegnen wir in den Compositionen, denen der Maler die Titel „Phlegma" und „Das poetische Fräulein" gegeben hat. Deutlicher noch als in dem schmalen unteren Fries des Frühlingsbildes mit der zwischen weißschimmernden Schneeglöckchen strahlend aufgehenden Sonne tritt hier der Einfluß japanischer Kunst zu Tage. Das Bild des Marabu, der, mit hochgezogenem Bein dastehend, in philosophischer Betrachtung auf die beiden schmackhaften Schnecken schaut, die vor ihm über den Wiesengrund kriechen, und sich doch nicht

Phlegma.

Nach einem Aquarell von W. Caspari.

entschließen mag, von seiner behaglichen Ruhe zu lassen und mit anstrengender Bewegung den fetten Bissen zu greifen, könnte von einem Japaner gemalt sein, wenn nur Wiedergabe der fein beobachteten Natur nicht den ironisch-humoristischen Zug hinzuträte, in dem die Darstellung inhaltlich gipfelt. Während aus dem Bilde des „Frühlings" der Wunsch spricht, wieder naiv sein und fühlen zu können, bringt sich hier und noch augenfälliger in dem Bilde des „Poetischen Fräuleins", das in sentimentaler Begeisterung sinnend und träumend auf dem von weißen und schwarzen Schwänen belebten Wasser im gleitenden Kahn dahintreibt, der überlegene Sarkasmus zum Ausdruck, der das Gegentheil aller Naivetät ist. Die künstlerische Form aber, in der er auftritt, ist wieder die reizvolle Art der japanischen Landschaftsschilderung mit ihrem feinen Blick für jeden Zug der Natur, mit ihrer unvergleichlichen Meisterschaft, Form und Farbe in fast nur andeutenden Umrissen und Tonflächen zu verewigen, in denen trotzdem das Leben voll und ganz sich verkörpert, mit ihrer Fähigkeit, das Bild zu stilisiren, ohne ihm irgendwie den Charakter tiefster Intimität zu nehmen. Bezeichnend ist es, daß gerade der satirisch-humoristische Inhalt sich heute besonders gern in diese Ausdrucksform zu kleiden liebt. Der Pointe des geistreichen Gedankens fügt sie eine nicht minder wirkungsvolle in dem sofort fühlbaren Contrast hinzu, der zwischen dem Thun und seiner stilisirenden, im Gewand vornehmer Poesie auftretenden Fassung besteht.

Leander.

Schach.

Vom Deutschen Schachbund.

Der im Jahre 1877 zu Leipzig gegründete Deutsche Schachbund, dessen Zweck in der Pflege und Förderung des Schachspiels besteht, umfaßt gegenwärtig 90 Schachvereine und zahlreiche Einzelmitglieder; er hat bisher als Bundestage neun Wettkampfversammlungen oder Congresse mit Turnieren abgehalten, und zwar 1879 und 1896 in Leipzig, 1881 in Berlin, 1883 in Nürnberg, 1885 in Hamburg, 1887 in Frankfurt a. M., 1889 in Breslau, 1891 in Dresden und 1893 in Kiel.

Der für das laufende Jahr in Aussicht genommene 10. Bundestag wird wieder in Nürnberg stattfinden, und die von den Schachkreisen dieses Bezirks in Aussicht genommenen Veranstaltungen lassen einen nicht minder befriedigenden Verlauf als früher erwarten. Das vorbereitende Comité, der Vorstand des Bezirks-Schachvereins Nürnberg, besteht aus den Herren Dr. Stephan Tarrasch (praktischer Arzt) und Sebastian Schrader (königl. bairischer Hofrevisor), Ersterer als Vorsitzender; ferner Louis Regensburger als Schriftführer, A. Gerner als Schatzmeister, A. Seecklein als Archivar; außerdem Commerzienrath Meyer, Gemeindebevollmächtigter Wertheimer und Louis Heller als Beisitzer.

Die Eröffnung des nürnberger Congresses — Begrüßung der Gäste, Ausgabe der Festkarten und Wahl des Schiedsgerichtes für die Turniere — ist auf Sonntag den 19. Juli morgens 10 Uhr angesetzt. Nachmittags 2 Uhr wird die Delegirtenversammlung zusammentreten, deren ausführliche Tagesordnung erst später durch Specialprogramme bekannt gegeben werden kann. Etwaige Anträge für diese Versammlung seitens der Mitglieder des Schachbundes müssen, falls sie auf eine Statutenabänderung hinzielen, bis spätestens 19. April der Verwaltung des Schachbundes, unter der Adresse des Hrn. Dr. Max Lange in Leipzig, Querstraße 13, eingereicht sein.

Ueber Festlichkeiten und sonstige gesellige Veranstaltungen während der Congreßtage bleiben eingehende Mittheilungen gleichfalls vorbehalten.

Die Turniere werden Montag den 20. Juli vormittags 9 Uhr beginnen. Anmeldungen zu dem Meisterturnier müssen bis spätestens 19. Juni, und zwar, um etwaigen Zwischenfällen, insbesondere Postverlust, vorzubeugen, gleichzeitig doppelt, d. h. sowol an Hrn. Dr. S. Tarrasch zu Nürnberg (Fürtherstraße 23), den Vorsitzenden des Veranstaltungs-Comités, als auch an die Verwaltung des Schachbundes (Dr. Max Lange, Leipzig, Querstraße 13) eingereicht sein. Für solche Schachvereine, welche die Berechtigung zum Meisterturnier noch nicht erlangt haben, soll der Anmeldetermin am 1. Juni ablaufen.

Ueber die Zulassung für die Anmeldung zu dem andern Turnier, insbesondere zum Hauptturnier, bleiben Bestimmungen noch vorbehalten. — Was die tägliche Spielzeit im Meisterturnier betrifft, so wird voraussichtlich eine für die geistige Anstrengung dem Spiel günstige Abweichung von der frühern Gewohnheit stattfinden und kann in den ausführlichen Programmen mitgetheilt werden.

Die Angabe der jedesmaligen Paarung zum Kampfe soll nicht im voraus für das ganze Turnier, sondern an jedem Tage eine halbe Stunde vor Beginn des Spiels erfolgen.

Die Einsätze zum Meisterturnier sind für jeden Theilnehmer auf 25 ℳ, zum Hauptturnier auf je 10 ℳ, in den Nebenturnieren auf je 5 ℳ festgesetzt.

Die als Reugeld für etwaigen Rücktritt dienende Einlage ist beim Meisterturnier auf 25 ℳ, beim Hauptturnier auf 10 ℳ angesetzt.

Für das Meisterturnier sind zunächst sechs Preise, und zwar 1. Preis 1000 ℳ, 2. Preis 750 ℳ, 3. Preis 600 ℳ, 4. Preis 400 ℳ, 5. Preis 300 ℳ, 6. Preis 200 ℳ, bestimmt. Vermehrung der Preise ist vorbehalten. — Für das Hauptturnier bestehen 10 sechs Preise: 1. Preis 300 ℳ, 2. Preis 200 ℳ, 3. Preis 150 ℳ, 4. Preis 120 ℳ, 5. Preis 90 ℳ, 6. Preis 70 ℳ. — Für das Nebenturnier endlich sind außer drei Ehrenpreisen zu 30 ℳ, 20 ℳ, 20 ℳ noch einzelne Werthstücken, besonders Schachwerke für Prämien bestimmt.

Frühling. Nach einem Aquarell von W. Caspari

Digitized by Google

Das poetische Fräulein. Nach einem Aquarell von W. Caspari.

Aufgabe № 2553.

Mark setzt in drei Zügen matt.

Von Otto Fuß in Hannover.

Schwarz.

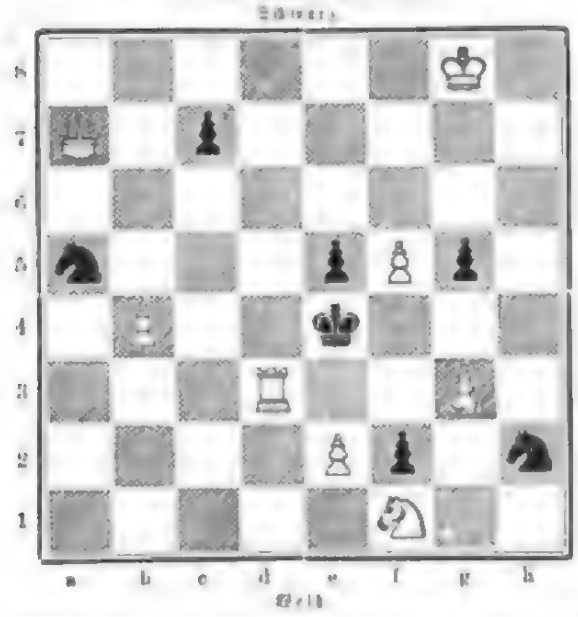

Weiß.

Wetterbericht.

In den ersten Tagen der vierten Märzwoche war der Wasserstand der Elbe weiter ein sehr hoher. In Schandau waren die Elbwiesen und die am Strom entlang führende Straße von neuem überschwemmt. Die an der Elbe liegenden Wohnhäuser und Hotels konnte man nur von der Stadtseite aus erreichen. Dieses abermalige Hochwasser bewirkt zur Genüge, daß die Schneemassen in den Quellgebieten der Elbe und ihrer Nebenflüsse ganz bedeutende gewesen sein müssen. Auch die Mulde bei Zwickau war am 21. März wieder erheblich gestiegen und hatte vielfach ihre Ufer überschritten. Am 22. trat in Zwickau ein starkes Gewitter auf, ebenso in den ersten Morgenstunden des 24. in Zittau; in Mittel- ebenfalls schlug der Blitz in ein Wohnhaus und zertrümmerte die Ecke, wobei sich der im Wohnzimmer befindliche Ofen. In Strehlen bei Dresden tödtete der Blitz am 24. März während eines Gewitters eine in ihrer Stube sitzende Frau. Schwere Gewitter entluden sich am 25. März auch über dem Muglitzthal, dann über Weinböhla, wo der Blitz in ein Haus schlug, das abbrannte. Im Bezirk von Osnabrück richtete am 26. März ein Gewitter großen Schaden an. In Burt, Meesdorf und Markendorf wurden mehrere Gebäude durch den Blitz in Brand gesetzt und eingeäschert. Am gleichen Tag ging binnen über die nördlichen und westlichen Vororte Berlins ein arges Unwetter nieder. Der Sturm verursachte in den nahen Waldungen vielen Windbruch, und bei den elektrischen Entladungen folgende Regenguß setzte Wege und Stege unter Wasser. Diese Frühlingsgewitter bewirkten eine so starke Ablösung der bereits ganz frühlingsmäßigen Temperatur, daß sie einigen Nachtfrösten den Winter zurückmachte, so im oberen Erzgebirge. Dort trat in der Nacht zum 28. März heftiges Schneetreiben ein, sodaß Garten und Wiesen, die bereits erfreuliches Grün zeigten, wieder mehrere Fuß hoch mit Schnee bedeckt waren und das Thermometer unter dem Gefrierpunkt sank. Auch im oberen Gitschthal herrschte Sturm mit Schneetreiben.

Ueber mehreren Ortschaften des Kreises Weißenfels ging am 26. März bei Gewittersturm und Hagel ein Wolkenbruch nieder, von dem besonders Reichardtshausen, dann Reisdorf, Neidhardt und Uichteritz betroffen wurden. Das Wasser kam sturzbach in den Dorfstraßen, die Ställungen mußten geräumt werden; zur ihrem Weg markirzeichnete die Flut Bäume, zerstörte Ueberbrückungen u. s. w. Die bestellten Felder, die soeben Saaten sind mit Schlamm bedeckt und die Wege sonst unbrauchbar. Nach Gerbstedt zu sind die Wassermassen eben Abfluß.

Laut einer Meldung vom 20. März war die ganze Küste des Kaspischen Meeres mit Eis bedeckt. Vor dem Hafen von Petrowsk waren zwölf Dampfer und Segelschiffe gefangen. Es wurde beabsichtigt, das Eis durch Pulver zu sprengen. — Ganz verschneit war die Stadt Kutais in Transkaukasien. Der dort durch den Schnee angerichtete Schaden ist noch gar nicht übersehen, alle Verbindungen stockten, stellenweise erreichte der Schnee die Höhe des zweiten Stockwerks der Häuser.

In Algerien sind die Saaten durch Kälte und Trockenheit gefährdet worden, was unter den Getreidebau und den Eingeborenen schwere Beunruhigungen hervorruft.

Die Beobachtungen sind früh 6, bezw. 7 Uhr.
b=bedeckt, w=bewölkt, h=heiter, r=Regen, s=Schnee, n=Nebel, g=Gewitter, o=Sturm.
Die Temperaturen sind nach Celsiusgraden (0°=0° Réaumur) gegeben.

Stationen	März 23	März 24	März 25	März 26	März 27	März 28	März 29
Memel	+ 10 h	+ 9 r	+ 5 h	+ 8 h	+ 7 h	0 h	—
Neufahrwasser	+ 4 h	+ 10 h	+ 11 w	+ 10 —	+ 8 w	—	—
Pillau	+ 4 h	+ 9 h	+ 7 w	+ 9 —	+ 8 w	+ 4 w	—
Königsberg	+ 5 h	+ 6 h	+ 11 h	+ 9 —	+ 8 h	—	—
Insterburg	+ 11 w	+ 11 h	+ 12 w	— 10 —	— 4 h	— 6 w	—
Tilsit	+ 5 h	+ 14 h	+ 11 h	— 11 h	— 13 h	— 11 w	—
Memel	+ 9 h	+ 9 h	+ 11 w	— 11 —	— 1 h	— 14 h	—
Danzig	+ 14 h	+ 17 h	+ 13 h	— 11 —	— 4 s	+ 5 s	—
Thorn	+ 3 h	+ 3 h	+ 5 h	— 1 —	+ 1 h	— 6 h	—
Posen	+ 6 h	+ 6 h	+ 5 h	— —	+ 1 h	— 11 h	—
Hohensalza	— —	— —	— —	— —	— —	— —	—
Lissa	—	2 h	— 1 h	+ 2 h	—	+ 2 h	—
Breslau	+ 1 w	+ 1 w	+ 1 h	+ 2 h	+ 1 h	+ 4 w	—
Bad Reinerz	+ 0 s	11 s	+ 1 h	+ 1 h	— 0 h	— 4 w	—
Glatz	— 1 s	+ 1 h	+ 1 h	— 0 h	— 11 s	— 3 s	—
Neustettin	+ 3 h	+ 5 h	+ 4 h	+ 5 h	+ 6 h	+ 3 s	—
Stettin	+ 3 h	+ 3 h	+ 3 h	+ 5 h	+ 6 h	+ 3 s	—
Kopenhagen	+ 7 w	+ 5 h	+ 6 h	+ 7 —	+ 7 h	+ 6 w	—
Skagen	+ 3 h	+ 5 h	+ 6 h	+ 7 —	+ 7 h	+ 5 w	—
Rixhöft	+ 3 h	+ 8 w	+ 7 h	+ 10 —	+ 7 w	+ 6 w	—
Memel	+ 5 h	+ 10 h	+ 12 h	+ 11 —	+ 8 h	+ 6 w	—
Keitum (Sylt)	+ 6 h	+ 8 h	+ 8 h	+ 9 —	+ 8 h	+ 6 w	—
Helgoland	+ 7 w	+ 8 h	+ 8 h	+ 9 —	+ 9 h	+ 7 w	—
Hannover	+ 3 h	+ 9 h	+ 11 h	+ 11 —	+ 9 h	+ 6 w	—
Cassel	+ 3 h	+ 9 h	+ 11 h	+ 11 —	+ 9 h	+ 6 w	—
Frankfurt a. M.	+ 3 h	+ 8 h	+ 10 w	+ 11 —	+ 9 h	+ 6 w	—
Karlsruhe	+ 5 h	+ 9 h	+ 10 w	+ 12 —	+ 9 h	+ 6 w	—
Zweibrücken	+ 3 w	+ 7 w	+ 10 w	+ 12 —	+ 9 h	+ 6 w	—
Donaueschingen	+ 3 h	+ 8 h	+ 9 h	+ 11 —	+ 8 h	+ 6 w	—
Münster	+ 4 h	+ 8 h	+ 10 w	+ 9 —	+ 8 h	+ 6 w	—
Bericht über klimatische Curorte.							
Meiningen	+ 10 w	+ 15 w	+ 13 s	— —	— —	— —	—
Goarshausen	+ 12 w	+ 15 w	+ 13 s	+ 13 —	+ 12 w	+ 12 h	—
Wiesbaden	+ 13 s	+ 13 h	+ 13 w	+ 12 —	+ 12 w	+ 11 w	—
Homburg	+ 11 s	+ 12 h	+ 13 w	+ 12 —	+ 12 w	+ 12 w	—
Bingerbrück	+ 5 h	+ 5 h	+ 7 s	+ 13 —	+ 7 h	+ 2 w	+ 2 h
Nauheim	+ 11 s	+ 11 h	+ 11 w	+ 11 —	+ 11 w	+ 11 w	—
Bad Kissingen	+ 5 h	+ 5 h	+ 8 h	+ 8 —	+ 7 h	+ 4 w	+ 1 h
Kissingen	+ 5 h	+ 5 h	+ 8 h	+ 8 —	+ 7 h	+ 4 w	+ 1 h
Bad Brückenau	+ 4 h	+ 5 h	+ 8 w	+ 8 —	+ 7 h	+ 4 w	+ 1 h
Bad Orb	+ 5 h	+ 5 h	+ 8 w	+ 8 —	+ 7 h	+ 4 w	+ 1 h
Bad Soden (Taunus)	+ 6 h	+ 7 w	+ 9 h	+ 10 —	+ 8 h	+ 5 w	+ 1 h
Homburg	— 10 w	+ 6 h	+ 8 h	+ 9 —	+ 8 h	+ 5 w	—
Ilmenau	— 7 h	+ 1 h	+ 3 h	— 11 —	— 2 h	— 1 h	— 1 h
Bad Elster	+ 6	+ 7	+ 4	+ 7	+ 4	+ 2	+ 2

Das Sommertagsfest in Heidelberg.

Schon einmal haben wir unseren Lesern von dem Sommertagsfest in Heidelberg erzählt, aber das sind nun über 30 Jahre her, und die Feier ist so mannigfach, daß wir es wol wagen können, davon noch einmal ein Bild zu geben, nach einem Buntdruck, der erst vor kurzem im Verlag von Otto Petters in Heidelberg erschienen ist.*) Das Sommertagsfest findet alljährlich am Sonntag Lätare statt. Morgens versammeln sich die Kinder groß und klein am Karlsthor, dem östlichen Ende von Heidelberg; jedes trägt in der Hand den mit buntem Papier und Schleifen geschmückten „Sommertagssteken“, an dessen äußerstem Ende eine Brezel, ein ausgeblasenes Ei und ein frischer Blumenstrauß befestigt sind, vielfach auch noch ein Apfel. Aus der Kinderschar heraus aber ragen pyramidenartige, ebenfalls bandergeschmückte Gebilde hervor, immer zwei nebeneinander,

*) Es ist wirklich zu bedauern und nur gegen Einsendung des [illegible] gratis [illegible]

bald eine mit frischem Grün, bald andere mit Stroh bedeckt. Sie sind so eingerichtet, daß sie von Knaben, die hineinkriechen, getragen werden können. Paarweise in gewissen Abständen werden diese Pyramiden zwischen die Kinder vertheilt; um 11 Uhr setzt sich dann der Zug in Bewegung, und aus Tausenden fröhlicher Kinderstimmen ertönt der Gesang:

„Strick, Strick, Strick, der Sommertag ist da,
Der Sommer und der Winter,
Das sind Gesellenbrüder,
Sommertag, Strick und Strick herbei!
Stieht er Winter die Augen (Augen) aus
Strick Strick, Strick, der Sommertag ist da.
Ich hab die Schlüssel klingen,
Was wolle Sie uns denn bringen?
Rothe Wein und Veilchen fein,
Das soll dein, Herr unser Schatz.
Strick, Strick, Strick, der Sommertag ist da.
O du alter Stockfisch,
Wenn nur kommt, so bricht mir
Winter und alle Jahr nie
Strick, Strick, Strick, der Sommertag ist da.“

Die erste nachweisbare Erwähnung dieses Festes finden wir in den Briefen der Liselotte, jener liebenswürdigen pfälzischen Prinzessin, die, nicht geblendet durch den Glanz des Sonnenkönigs, an dessen Hof das Geschick sie gebannt hatte, nach ihrer pfälzischen Heimat immer eine liebevolle Sehnsucht empfand. In den Erinnerungen aus ihrer Jugend gedenkt sie auch des Sonntags: „Es ist so schönes Frühlingswetter, man möchte singen mit den Buben am Schloßberg:

„Strick, Strick, Strick, der Sommertag ist da.
Wir sind zum zu den Juden,
Da lernen die Bauern die Ruben,
Heute die Bauern die Ruben lernen.
Wird uns Gott ein gut Jahr bescheren.
Strick, Strick, Strick, der Sommertag ist da.“

Aber weit, weit älter ist der Brauch, ja in den Zeiten, in denen die Deutschen noch ihre Opfer dem Wodan darbrachten, müssen wir seinen Ursprung suchen. Es ist ein Nachklang jenes Frühlingsfestes, eines der vier großen Feste, die die germanische Naturreligion an den Sonnenwenden und den Tag- und Nachtgleichen feierte.

Die grüne Pyramide stellt den Sommer vor, die Strohpyramide den Winter, der zu Grabe getragen wird — eigentlich soll am Schluß die Strohpyramide verbrannt werden, daher die Strophe Strick, Strick, Strick — Streue, Streue, Streu, nämlich für den todten Winter, dem die Augen ausgestochen sind. Der alte Wintergraus wird herausgeklopft, denn der Frühling zieht ein, die Natur verjüngt sich im Kreislauf des Jahres, neues Leben keimt, ein besonderes Zeichen davon ist das neue Grün der Bäume; als Symbol dafür dienen Brezel, Ei und der Stecken, dessen Rinde früher abgeschält, dann geringelt und bemalt wurde. Jetzt schmückt man ihn einfach mit Papier. Sommertag heißt das Fest, weil die alten Deutschen nur zwischen Sommer und Winter unterschieden; Sonntag Lätare aber wird auch sonst im Volkslied als Frühlingsanfang angesehen:

„Drei Wochen vor Ostern, da geht der Schnee weg.
Da bescheert's mein Schatzerl, und ich hab 'n Brief.“

Der zweite Vers soll sich auf einen Kurfürsten beziehen, der die Kinder zu sich kommen ließ und mit den erwähnten Sachen beschenkt haben soll, doch ist das nicht nachweisbar. Glaubhafter ist, daß er sich an den jetzt kaum mehr gesungenen Vers der Liselotte logisch anschließ, denn es gibt eine Menge von Variationen dieses Frühlingsliedes.

Der dritte Vers drückt sehr prosaisch die Entrüstung der die Pyramiden begleitenden Sammler aus, wenn man in die vorgehaltene klappernde Büchse nicht seinen Tribut gibt.

Das alte Fest drohte in letzter Zeit ganz zu verfallen und in einfache Bettelei auszuarten. In den letzten Jahren aber hat sich der Gemeinnützige Verein der Sache angenommen; unter seinen Anordnungen setzt sich der Zug in Bewegung, und so entrollt sich denn alljährlich vor den Heidelbergern das überaus liebliche Bild, das die fröhliche, mit den bunten Stecken versehene Kinderschar bietet. Dieses Jahr wurde sie noch besonders erfreut, indem jedes das eingangs erwähnte bunte Buch als Geschenk erhielt, dank der Freigebigkeit der um die gemeinnützigen Bestrebungen so hochverdienten Herren, des Hofbuchhändlers Fritz Landfried und des Verlagsbuchhändlers Otto Petters.

Der Sommertag in Heidelberg am Sonntag Lätare. Nach einem Farbendruck gezeichnet von Emil Limmer.

General der Cavalerie Emil Ritter v. Xylander,
commandirender General des 2. bairischen Armeecorps.

Generallieutenant Victor v. Lignitz,
commandirender General des 3. preußischen Armeecorps.

General Emil Ritter v. Xylander,
commandirender General des 2. bairischen Armeecorps.

Der commandirende General des 2. königl. bairischen Armeecorps, General der Cavalerie Emil Joseph Anton Ritter v. Xylander, ist geboren am 20. Februar 1837 zu Frankfurt a. M. und trat am 22. September 1851 als Cadet in das bairische 3. Chevaulegerésregiment ein. 1859 wurde er 2. Adjutant des Generallieutenants und Generalcommandanten Frhr. v. Hehenhausen. Zwei Jahre später dieser Function wieder enthoben, wurde er am 20. Mai 1862 zum Oberlieutenant im 4. Chevaulegerésregiment und im gleichen Jahre zum 2. Ordonnanzen des Generallieutenants und Generalcommandanten Ritter v. Hartmann ernannt, in welcher Stellung am 25. December 1867 seine Beförderung zum Rittmeister erfolgte. Im März 1869 zum 4. Chevaulegeregiment zurückversetzt, führte v. Xylander im Kriege 1870 eine Escadron dieses Regiments, bis er am 26. December 1870 zum Generalquartiermeisterstab (Generalstab) versetzt wurde. Am 28. Februar 1874 erfolgte seine Beförderung zum Major und am 22. Juni 1876 zum Oberstlieutenant, worauf er am 11. September 1877 Commandeur des 2. Kürassierregiments wurde. Doch bereits am 30. November 1879 wurde er unter Beförderung zum Obersten und Stellung à la suite des 2. Schweren Reiterregiments als Abtheilungschef in das Kriegsministerium berufen, und am

Das Wittekind-Denkmal für Herford in Westfalen. Modellirt von H. Wefing.

16. Juni 1881 übernahm er das Commando der 1. Cavalleriebrigade. Am 3. December 1884 wurde er unter Belassung in dem Verhältniß à la suite des 2. Schweren Reiterregiments zum Militärbevollmächtigten in Berlin und Bevollmächtigten zum Bundesrath des Deutschen Reiches ernannt, in welcher Stellung er bis zum 26. Mai 1890 verblieb. Unterdessen erfolgte am 24. November 1885 die Beförderung zum Generalmajor und am 12. März 1890 zum Generallieutenant mit dem Prädicat Excellenz. Am 1. October 1890 wurde v. Lyncker zum Commandeur der 5. Division und am 18. April 1895 unter Ernennung zum commandirenden General des königl. bairischen 2. Armeecorps zum General der Cavallerie befördert.

Im Feldzug 1866 nahm v. Lyncker theil an den Gefechten von Roßdorf, Uettingen, Roßbrunn und Würzburg; im Deutsch-französischen Krieg außer an verschiedenen Treffen und Gefechten an der Schlacht von Beaumont, Sedan, Loigny-Poupry, Orleans, Beaugency-Cravant sowie an der Einschließung und Belagerung von Paris. Zahlreich sind die Anerkennungen, die ihm zutheil wurden. So schmücken seine Brust unter anderem das Großcomthurkreuz des königl. bairischen Militär-Verdienstordens, das Ritterkreuz des Verdienstordens der bairischen Krone, das Eiserne Kreuz 2. Klasse, das Großkreuz des herzoglich Braunschweigischen Verdienstordens Philipp's des Großmüthigen, das Großkreuz des königl. preußischen Rothen Adlerordens und der königl. preußische Kronenorden 1. Klasse, das Großkreuz des königl. sächsischen Albrechtsordens u. s. w. Am 27. December 1895 wurde General v. Lyncker à la suite des 4. Chevauxlegerregiments gestellt, dem er im Jahre 1870 angehört hatte.

Generallieutenant Victor v. Lignitz,

commandirender General des 3. preußischen Armeecorps.

Prinz Friedrich von Hohenzollern, der bisherige commandirende General des 3. Armeecorps, ist von dieser Stellung in Genehmigung seines Abschiedsgesuchs entbunden und mit Pension zur Disposition gestellt worden. Zum Nachfolger des 65jährigen Prinzen ist nunmehr der bisherige Commandeur der 11. Division, Generallieutenant v. Lignitz, ernannt worden.

Der Vater des neuen commandirenden Generals hatte sich in den Befreiungskriegen als treuthätiger Jünger und später als Secondelieutenant durch Tapferkeit ausgezeichnet, war am Tage vor der Schlacht von Waterloo zum Premierlieutenant befördert worden und starb, nachdem er zuletzt das 37. Infanterieregiment commandirt hatte, 1881 hochbetagt als Generalmajor in Berlin. Sein ihm am 21. März 1841 zu Rüstrin geborener Sohn Victor wurde im Cadettencorps erzogen. Am Mai 1858 Secondelieutenant im 37. Infanterieregiment, war er hier ein Jahr lang Bataillonsadjutant und wurde nach dreijährigem Besuch der Kriegsakademie 1865 zum Garde-Feldartillerieregiment commandirt. Nach kurzem Commando zur Dienstleistung als stellvertretender Adjutant bei der 17. Infanteriebrigade wurde er im October 1866 ins Infanterieregiment Nr. 82 versetzt, nachdem er schon vorher zum Premierlieutenant befördert worden war. Hier functionirte er vom November 1866 bis April 1867 als Regimentsadjutant, wurde dann zur Dienstleistung im Bureau der Landesvermessung abcommandirt und im März 1869 als Hauptmann in den Großen Generalstab versetzt.

Den Deutsch-französischen Krieg machte Lignitz im Stabe des 9. Armeecorps mit, erwarb sich das Eiserne Kreuz 1. Klasse und wurde für seine hervorragenden Verdienste am 20. September 1871 gradirt. Im Alter von 33 Jahren zum Major ernannt, wurde er 1876 dem Großen Generalstab der Armee angetheilt und zur Botschaft in St. Petersburg abcommandirt. Während seiner fast zehnjährigen Thätigkeit auf diesem Posten hatte er Gelegenheit, sich aufs eingehendste mit den russischen Militärverhältnissen vertraut zu machen, und eine große Zahl hoher russischer Ordensauszeichnungen, darunter der Andreas Orden mit Brillanten, legt Zeugniß davon ab, wie man seine Thätigkeit auch dort zu schätzen wußte. Nachdem er im Herbst 1879 den großen Manövern des 1. Armeecorps beigewohnt hatte und 1881 zum Oberstlieutenant avancirt war, wurde er 1885 zur Dienstleistung beim Kaiser Alexander (Gardecavalleriecorps) commandirt und bald darauf mit der Führung des 2. Jnfanterieregiments beauftragt. Am December 1887 wurde er Commandeur desselben und Oberst, im April 1888 Generaladjutant beim 11. Armeecorps und 1889 Generalmajor. Am 20. September 1890 übernahm er das Commando der 15. Jnfanteriebrigade, das er bis zu seiner im Juni 1891 erfolgten Ernennung zum Führer der 11. Division (in Breslau) behielt. Im November desselben Jahres wurde er zum Generallieutenant ernannt und in gleicher an die Spitze des 3. Armeecorps gestellt. N. W.

Das Wittekind-Denkmal für Herford i. W.

Die Erinnerungsfeier an die vor fünfundzwanzig Jahren erfolgte Gründung des neuen Deutschen Reichs hat allerorten den Wunsch angeregt, die große Zeit in würdigen Denkmälern zu verherrlichen. Diesem Erfassen des nationalen Fühlens verdankt auch das für Herford in Westfalen bestimmte Wittekind-Denkmal seine Entstehung. Galt doch Wittekind den Westfalen als der eigentliche Vertreter niederdeutscher Volksart, der mit zäher Ausdauer und kühnem Muth für die heiligsten Güter, für die Heimat und die alten Götter kämpfte. Ein Held von gewaltiger Thatkraft und Energie, unbeugsam und rauh, wie die Eichen in Westfalens Wäldern, die Seele seines Volks im Kampf für die Freiheit, oft besiegt und doch nie überwunden, beugte er sich nur dem neuen Gott der Christen. Und nachdem er einmal Karl den Großen als Kaiser anerkannt hatte, hielt er ihm unwandelbar die Treue. So rühmen sich auch heute Westfalens Söhne, zu den festesten Stützen des Thrones zu gehören und in Vaterlandsliebe und Königstreue keinem andern Stamm nachzustehen.

Den bedeutungsvollen Moment, die Bekehrung Wittekind's zum Christenglauben, hat der Schöpfer des Denkmals, Professor Wenig, zu glücklichem Ausdruck gebracht. Wie die Sage meldet, ritt einst Wittekind in tiefen Gedanken durch die Wälder seines Landes. Zweifel am Glauben seiner Väter tauchten in ihm auf, und er flehte um ein Zeichen, daß er erkennen möge, ob der Glaube an die alten Götter oder an den neuen Christengott der rechte sei. Und siehe, sein Roß schlug mit kräftigem Huf eine sprudelnde Quelle aus dem felsigen Grund. Ueberraschung, freudiges Erstaunen prägte sich in Wittekind's Zügen aus, und diesen Moment gerade hat der Künstler gewählt und zur Darstellung gebracht. Auf hohem, wildbaethürmtem Sandsteinfelsen paart Wittekind sein feuriges Streitroß, unter dessen Hufschlag die Quelle aus dem Felsen entspringt. Pferd und Reiter sollen in Kupfertreibarbeit hergestellt, der Unterbau aus heimischen Quadern aufgebaut werden.

Der Künstler ist ein echter Sohn des Sachsenlandes, seine Wiege stand in dem Bauernhof zu Gilkum, auf dem schon weit ältere Zeit seine Väter gesessen waren. Frühzeitig äußerte sich bei ihm der Trieb zum Nachbilden, und diese Neigung „des Jungen" fand die Förderung der gemüthvollen Eltern. Die alten Linden am Giebel des Bauernhauses zu entfernen und die Schönheit der herrlichen Landschaft in sich aufzunehmen, war sein liebstes Thun. Von den Höhen des Teutoburger Waldes winkte ihm das unvollendete Hermanns-Denkmal, und in dem patriotischen, ihn anspornenden Meister Handel sah er sein Vorbild. Das Jahr 1870 brachte seinem Sehnen die Erfüllung. Er bezog die Königl. Kunstakademie zu Berlin, wo sein fleißiges, erfolgreiches Streben die beste Förderung seiner Lehrer fand. Schon als Zwanzigjähriger schuf er das Kriegerdenkmal zu Herford: „Eine Walküre trägt den gefallenen Krieger nach Walhalla". Dann folgte Werk auf Werk, von denen nur nur, außer einer Arbeit für Kaiser Friedrich III., ein tiefsinniges Engelrelief (im Besitz der regierenden Kaiserin, das packende „Gastmahl des Belsazar" (im Besitz des preußischen Staates) und sein Relief „Die Taufe Wittekind's" in der Kirche zu Enger erwähnen wollen. Wie sehr den Künstler gerade Wittekind und seine Zeit beschäftigt, sieht man daraus, daß er außer dem in Rede stehenden Denkmal auch noch ein Wittekind-Denkmal für Enger auszuführen im Begriff steht.

So ist denn die Wahl gerade dieses Künstlers und seines Entwurfs eine glückliche, und wir können die Errichtung des Wittekind-Denkmals mit Freuden begrüßen. Mögen recht viele ihr Scherflein beitragen zum Denkmalsfonds*), damit bald das schöne Werk die deutsche Heimat schmücken möge. S.

*) Schatzmeister: C. Meinhold sen. in Herford.

Alpines.

— Der Jugendgauverein Jahnjungengrenzland Teschken wegen Herstellung besserer Wegverbindung bei Jaxel, sich mit dem Ersatzsteigerverein Rendel in Böhmen in Verbindung zu setzen. — Der Touristenverein Naturfreund hat, wie vom Centralvorstand mitgetheilt wird, beschlossen, am Glockner einen Anbau mit mehreren Fremdenzimmern für den touristischen Localverkehr herstellen zu lassen. Der Verein hat in Aussicht die gesamte Bau-, den Transport des Baumaterials im Hochsommer zu ermöglichen und bemerkt, wie ersichtlich zu gestatten.

— Am 25. März fand zu Johnsdorf die Jahresversammlung des Volks-Touristenvereins Erzgebirgsverein statt. — Der Odenwaldklub bereitet eine 6. Auflage seiner für Touristen sehr gute Dienste leistenden Generalkarte vor. Das nahe Vergrößerung ist in farbenplastisch-übersichtlicher Weise mit etwa 25 Haupt- und einigen 60 Nebenwegen durchzogen.

— Der Fremdenverkehr in Vorarlberg hat im vorigen Jahre eine erfreuliche Zunahme erfahren, indem der Gesammtverkehr von 29124 Personen im Jahre 1894 auf 31308 Personen im Jahre 1895 gestiegen ist. Der Plankertenz wurde von 736 Touristen benutzt. Die Zahl der Bergsteiger vermehrte sich um 12 Mann und betrug im verflossenen Jahre 41. Während im Jahre 1894 in den Alpenklubs blos 46 Hochtouristen vergezeichnet waren, wurden 1895 von 321 Touristen Hochtouren und Bergklettern unternommen. Die Anzahl der Gäste ist gegen das Vorjahr von 146 auf 3501 Betten auf 3646 mit 2186 Betten gestiegen. Auch die Folgeerscheinungen erfuhren eine wesentliche Vermehrung.

— Der 2. Vorsitzende der Section Barrdorf des Deutsch. u. Oester. A.-V. Dr. A. Kaiser läßt in dem Kunkelschal, einem Seitenthal der Kunkeler Alp, in einer Höhe von etwa 2700 Mtr. eine Schutzhütte errichten, die voraussichtlich die Ersteigung der Reichsspitze (3309 Mtr.) erleichtern wird. Die Hütte, deren Eröffnung im Juli stattfinden dürfte, soll den Namen Kaiser-Hütte führen und wird bewirthschaftet werden.

— Der Centralausschuß des Deutsch. u. Oester. A.-V. in Graz hat für die Führer-Lehrcurse des Vereins einen neuen Lehrplan aufgestellt, wonach diese den Charakter einer Fachschule erhalten. Die Vorlesungen werden von nun ab alljährlich während des Winters (vom November bis April) in den vier Alpenstädten Wien, Salzburg, Graz und Innsbruck derart abgehalten, daß der Führer die verschiedenen Alpengebiete auf je zweimal besuchen. Als Hauptgegenstände sind in den Lehrplan des Kurscurses und die Behandlung der Unfälle aufgenommen, wogegen die anderen Lehrfächer, wie allgemeine Erd- und Gletscherkunde sowie Geographie der Alpen, zurücktreten. Eine Prämirung der Theilnehmer findet nicht statt. Dagegen soll ein jeder von ihnen in der Lage seines Gebiets, mit Berücksichtigung Normal-, Zeit- und Preis-ungerechnet werden. Jeder Hörer erhält ferner das vom Alpenverein herausgegebene Buch „Anleitung zur Ausübung des Bergsteigerberufs".

— Die Studirenden der Medicin in München Reichert und Steinger führten am 7. März in Begleitung des Führers Hans Schuster aus Bad eine Besteigung der Benediktenwand (1802 Mtr.) aus. Der Aufstieg erfolgte von Benediktbeuern, der Abstieg nach Jachenau.

— Der Helm (2330 Mtr.) erstieg am 29. Februar von Stillen aus eine aus zwei Offizieren und vier Mann bestehende Abtheilung der Garnison des Schlosses Hennsee auf Ski. Der Schneesturm, bei dreißig Schneefluren mußte neun Stunden Rast einschlagen. Nur in der Heimkunft erfolgte der Abstieg rasch, zum Theil über steil gerade Hänge.

— Dem Jahresbericht für 1895 der akademischen Section Wien des Deutsch. u. Oester. A.-V. ist zu entnehmen, daß die Mitgliederzahl der Section im verflossenen Jahre sich von 1867 auf 1870 gehoben hat. Die Section liegt vor der Hauptschutzhütte zum Dunkelstein einer neuen Weg anlegen. Auch sie werden nicht nur die anlangs über Schutz-Kalender Anlage zum Langkofel, zur Zinnegger- und Christomannspitze erleichtert, sondern neue Übergänge auch den Kalon, mit einem Gesäll bedeutet einzudenken Weg, der zum Langkofelsee Abzweigt, ohne Anmerkung. Die Wege durch das Campanilletal und über den Confinetten wurden nach-, neu-, bezeichnet und der Steinmann in guten Stand gesetzt. Es führen nun angelegte und bezeichnete Wege ohne Unterbrechung von St. Ulrich durch das Confinetten-Kofel zu der Langkofelhütte, dem Langkofelsee und den Col Rodella-Lenge dann, die Steinerne Stadt nur den Langkofel herum nach St. Christina und St. Ulrich zurück, gewiß eine der abwechslungsreichsten und schönsten Tagestouren in den Dolomiten. Vor der Langkofelhütte wurde eine Plattform hergestellt, von der man eine herrliche Aussicht auf die Felsenmassive des Lang- und Plattkofelstock und über die Matten der Seiseralm bis zu den Firnen der Ortlergruppe genießt. Für die Verpflegung der Hütte, die später nöthig sein wird, seien schon über 500 M. zur Verfügung. Die Section beschloß, unter einem neuen Weg von der Langkofelhütte in das Plattkofelthal anzulegen, der zu dieser Hütte führender, von der Section Bozen bezeichneten Wege mit deren Genehmigung zu übernehmen und zu erhalten, ferner mindestens vorläufig „Wegtafeln" herauszugeben und die Lage der Langkofelgruppe mit Gipfelkreuzen zu versehen.

— Die Section Salzburg des Deutsch u. Oester. A.-V. hielt am 15. März in St. Johann im Pongau einen Sonderabend ab, bei dem Vorträge der Sectionen Hallein, Golling, Zell am See und Bischofshofen gegeben wurden.

— Der Verschönerungsverein in Hall an der Admont den Weg vom Anderer bis Zeer, vom Pechgrabenthal, bis zur Hammerbacher Straße nach seinem Ursprung, der sich um die Einführung des Wegs verdienstlich Verdienste erworben hat, Pfarrer Karl Vogl-Straße zu benennen.

— Die Bergführer von Courmayeur mit dem Chef-Führer Joseph Grobatel an der Spitze veranstalteten unter sich eine Sammlung, deren Ertrag von 112 Lire dem Vorstand der Società Guide di Courmayeur zur Vertheilung an Verwundete und Hinterbliebene der verunglückten Führer Carlo Grivel übermittelt wurde. Zu diesem Zweck setzen nun den Club Alpino Italiano bereits 1200 Lire zur Verfügung.

Himmelserscheinungen.

Astronomischer Kalender.

1896	Sternzeit für Mittag	Culmination der Sonne in Berlin	Abweichung	Rectascension	Declination	Halbmesser	Aenderung
				Wahre Sonnen-Mittag	Länge	Breite		
April	h m s	h m s		h m s	°	°	h m s	h m s
6.	0 42	12 3 47	+ 4	0	0	0	0	0
11.	1 21	12 3 16	+ 4	0	0	0	0	0
16.	1 41	12 2 46	+ 4	0	0	0	0	0
21.	1 56	12 2 16	+ 4	0	0	0	0	0
26.	2 8	12 1 46	+ 4	0	0	0	0	0
1.	2 20	12 1 16	+ 4	0	0	0	0	0
6.	2 32	12 0 46	+ 4	0	0	0	0	0
11.	2 45	12 0 16	+ 4	0	0	0	0	0

Sonne: Gerade Aufsteigung 17 h 36 m, wahre Mittagszeit 12 h 3 m 51 s, Sonnenaufgang 5 Uhr 32 Min., Sonnenuntergang 6 Uhr 31 Min. der 15. April beginnt Viertel der 6. Juni 1 Uhr 24 Min.

Mond ist Erdferne den 11. früh 4 Uhr, Abstand 406 Erdhalbmesser.

Sichtbarkeit der Planeten.

Merkur geht sehr günstig um der Sonne auf — Venus (0 h 0 m, 6° gerade Aufsteigung, 3° südliche Abweichung) rechtläufig im Sternbild der Fische, beginnt sich früh von 5 Uhr an in der letzten Dämmerung am Ostmorgen. — Mars (0 h 0 m gerade Aufsteigung, 137½° südliche Abweichung) rechtläufig im Sternbild des Wassermanns, geht früh bald nach 4 Uhr auf. — Jupiter (121½° gerade Aufsteigung, 21° nördliche Abweichung) rechtläufig im Sternbild des Krebses, bei Beginn der Sommerdämmerung seinen höchsten Stand im Südmeridian erreicht und ist bis früh 3 Uhr zu beobachten. Verfinsterungen der Jupitermonde (Austritte) des ersten am 10. um 2 Uhr 9 Min., des zweiten am 10. abends 8 Uhr 5 Min. — Saturn (226° gerade Aufsteigung, 14½° südliche Abweichung, rechtläufig im Sternbild der Wage, ist den ganzen April die Nacht (von abends 9½ Uhr an) über dem Gesichtskreis. — Uranus (231½° gerade Aufsteigung, 18½° südliche Abweichung) rechtläufig im Sternbild der Wage, geht abends bald nach 9½ Uhr auf und erreicht seinen höchsten Stand am Südhimmel früh um 3½ Uhr.

Der Mond ist in Conjunction mit Mars am 2. morgens 11 Uhr.

Meteor.

Ein Meteor von kleiner Schönheit und Helle wurde in der Nacht vom 22. März um 2 Uhr 1 Min. in mittlerer Ortszeit in Ostpreußen gesehen und namentlich in Pr. Eylau genauer beobachtet. Es erschien in Nordost, rollten, grünlich und gelben Licht auf dem Nordost-Himmel und bewegte sich von Süden gegen Osten zu. Die Erscheinung dauerte etwa acht Secunden und zerfiel schließlich in viele kleinere Feuerkugelchen, welche noch allen Richtungen.

Polytechnische Mittheilungen.

Fahrkartenhalter. — Dem lateinischen Ruf „Fahrkarten bereithalten!", der uns jetzt auf jedem Bahnhof entgegentönt, Folge zu leisten ist in dem Gewühl der Menge keine Kleinigkeit. Sie wandert auch erst alle Taschen durchsuchen, erst das rechtwinklichste Kartenblatt finden, ehe es der wartende Knipser in Hände fährt. Ist der Reisende gut noch mit Handgepäck beladen, das er in der Fahrkartenerwerbung niederzusetzen gezwungen ist, so kann die Suchen und der Schalter gestalten sich dann recht unerquicklich. Da soll nun ein Halter Abhilfe schaffen, der in der Westentasche getragen wird und das Fahrbillet in Bereitschaft hält. Der Halter ist in Form einer Hand, in der der Daumen beweglich ist. Das Fahrbillet wird in den Daumen eingeklemmt, der Druck auf die beiden vom Daumen und Zeigefinger gebildeten Kugeln hebt die Daumenzange ab und die Karte fällt. Vor den Kassen wird dann das Fahrbillet einfach wieder hineingeklemmt, und dieses Verfahren wird so lange wiederholt, bis der Fahrkartenverkäufer in Gestalt eines Schaffners, der die Fahrkarten zu kontrolliren hat, seiner Thätigkeit sich zuwendet. Der Halter ist in Form einer Hand, in der der Daumen beweglich ist. Das Fahrbillet wird in den Daumen eingeklemmt, der Druck auf die beiden vom Daumen und Zeigefinger gebildeten Kugeln hebt die Daumenzange ab und die Karte fällt. Vor den Kassen wird dann das Fahrbillet einfach wieder hineingeklemmt, und dieses Verfahren wird so lange wiederholt, bis der Fahrkartenverkäufer in Gestalt eines Schaffners, der die Fahrkarten zu kontrolliren hat, seiner Thätigkeit sich zuwendet.

Fahrkartenhalter.

Selbstthätiger Zimmerluftbefeuchter. — Es ist eine bekannte Thatsache, daß Unsere Athemluft in allen trockenen Zeiten der Heizperiode täglich ist. Um für die Athmung günstigste zu sein, muß die Luft nach den Ergebnissen wissenschaftlicher Untersuchungen 60 bis 70 Proc. Feuchtigkeit enthalten; in geheizten Räumen aber sinkt diese Feuchtigkeit bis auf 30 Proc. herab. Nun ist es bekannt, daß man Wasserdämpfen auf den Ofen stellt, deren Inhalt verdampfen und die Luft befeuchten soll, aber es ist einleuchtend, daß die Feuchtigkeitsmenge, die man auf diese Weise der Luft zuführt, bei weitem nicht genügt, weil die Verdunstungsoberfläche viel zu klein ist. Zur rationellen Befeuchtung der Zimmerluft eignet sich ein entsprechender Apparat. Als empfehlenswerthe Neuheit auf diesem Gebiet ist der durch die nachstehende Abbildung veranschaulichte patentirte selbstthätige Zimmerluftbefeuchter zu bezeichnen, der einen thatsächlichen Bedürfniß entsprochen kommt. Die Construction des Apparats ist sehr einfach: Auf einem Gestell ist oben ein Behälter mit Wasser angebracht, an dessen Längsseiten Walzen angebracht sind. Ueber jede dieser Walzen läuft ein Tuch, dessen oberes Ende durch einen Hebel

Digitized by Google

bewegtem Stab in das Wasser des Behälters hineingezogen wird, während das untere Ende geschlossen bleiben muß. Die in der Wasserbehälter eintauchende Luft saugen das Wasser an und befördern es in den Trockenraum, wobei ein Theil des Wassers verdunstet. Gleichzeitig saugen die Trockner nicht Wasser an, also in verdünnten können, der Ueberschuß sammelt sich allerdings in den Kammern, die allmählich so schwer werden, daß sie das Uebergewicht erlangen, wodurch das obere Ende der Trockner aus dem Wasser des Behälters herausgehoben werden. Nun tritt es ein, daß die Trockner das verdunstete Wasser aus den Kammern, und zwar so lange, bis die Luft am oberen Ende das Gewicht der Trockner und der Kammern wieder überwinden. Die Verdunstung regelt sich also von selbst. Man stellt sie nun selten da ein,

Selbstthätiger Zimmerluftbefeuchter.

wo die Luft durch starke Erwärmung in lebhafter Bewegung versetzt wird, also unmittelbar auf oder nahe über den Zimmern. Ein über dem Behälter angebrachter Wasserstandszeiger gibt die Menge des verdunsteten wie auch die bei noch vorhandenes Wassers an. Der Zimmerluftbefeuchter wird in drei verschiedenen Modellen ausgeführt. Modell A (siehe die Abbildung) ist aus Metall montirt und überall aufstellbar, Modell B wird mittels Consolen an der Wand befestigt, Modell C ist mit einem elegant ausgestatteten Ständchen in Verbindung gebracht und auf dessen Zinkeinsatz montirt. Der Preis des Apparats, der sich ebensowohl für Privatwohnungen wie für Comptoirs, Schulzimmer, Theaterfoyers u. s. w. eignet, hängt von der Größe der Trockner ab. Modell A und B haben gleiche Preise und stehen 24 bis 27 ℳ, der Preis für Modell C beträgt 34 und 40 ℳ. Kleinerer Zudrang des selbstthätigen Zimmerluftbefeuchters ist Georg Müller in Braunschweig, Hennebergstraße Nr. 7.

Sicherheitsvorrichtung zur Verhütung des Kenterns von Booten. — Es ist eine traurige Thatsache, daß alljährlich eine ganze Anzahl von Personen, die dem Rudersport huldigen, wichtige Kenterns der Boote ihr Leben lassen müssen oder doch in bedenkliche Gefahr des Ertrinkens kommen. Eine derartige Gefahr

Sicherheitsvorrichtung zur Verhütung des Kenterns von Booten. Fig. 1.

Sicherheitsvorrichtung zur Verhütung des Kenterns von Booten. Fig. 2.

entsteht, wenn durch heftige Bewegung oder sonstige Umstände sich stark zur Seite neigt, wird es sie letzterm können, da es von den Ufern immer weiter aufgerichtet wird. Bei der ermittelten Probefahrt verunglückte zum Herren auf alle Weise das Boot zum Kentern zu bringen. Es hat sich dabei herausgestellt, daß sich der Apparat so vortrefflich bewährt hat, daß alle Anstrengungen vergeblich waren. — Der Apparat, der vom Albert Schmidt in Berlin patentirt worden ist, läßt sich ausbringen und einfachsten, jedoch ist für Boote verschiedener Größe verwendet werden kann. Es wäre sehr zu wünschen, daß Bootsvermiether sich diese Apparate anschaffen, resp. daß polizeiliche Vorschriften die Anwendung der Sicherheitsvorrichtung für Vergnügungsboote obligatorisch machten.

Transportable Miniatur-Telephonstation. — Der Apparat ist für den telephonischen Hausverkehr bestimmt und dazu bestimmt, indem er sich überall der Ausdehnung an Heizungsröhren zur Unterbringung an Speisetischen, Schreibtischen, in Schlafzimmern, Kaufmannsläden und überall eignet, wo eine bequeme telephonische Verbindung erwünscht ist. Der gefällig gehaltene Apparat besteht aus einem cylindrischen Gehäuse a, in das oben die Hülle b zur Einstellung der Verbindungsröhre c hineinragt angebracht ist. Durch eine Spiralfeder wird die Hülle nach oben gedrückt, oben wird diese Verschraubung durch einen Stift, der quer durch den mit der Hülle verbundenen Hebel d hindurchgeht, begrenzt. In dem abgebildeten Ruhezustand liegt dieser Stift an einer Feder f an, wird aber die Hülle b niedergedrückt, so verläßt der Stift diese Feder und kommt mit einer andern

Transportable Miniatur-Telephonstation.

Feder in Berührung, die sich im Hohlraum h des oberen trennten Gehäusetheils befindet. Von dieser zweiten Feder führt eine Verbindungsschiene zu einer Schraubfeder, die mit einem Stift g in dauernder Berührung ist: dieser Stift befindet sich in Verbindung mit den Mikrophonen. Zwei andere Stifte dienen zur Zuführung des Mikrophons in der Zwischenwand des Gehäuses. Der eine Stift verbindet das Mikrophon mittels eines Zinnstabs mit einer der beiden Contactfedern k, die mit den Telephonleitungen in Verbindung sind. Der Apparat kann auch noch mit einem Wecker verbunden werden. Das Innenleitchen wird mittels gedrehter Stifte n in einer unten am Gehäuse angebrachten Blechhülle r gehalten. Die Enden n gleiten in Schlitzen, sodaß das Telephon leicht aus der Hülle herausgenommen ist und ebenso leicht sich nach dem Gebrauch wieder darin aufbewahren läßt. Auf der Wand des Telephons sitzen sich zwei Knöpfe, die an der Unterseite des Mikrophons in auf die Schraubenstifte aufgeschraubte Teile, die den Mikrophonträger o tragen. Nimmt man das Telephon heraus, so fällt das Mikrophon herunter und wird dadurch ausgeschaltet. Die Vereinigungsweise dieses tüchtigen und bewährten Apparats, der seit langer Zeit von der Firma P. Jenisch u. Loechner in Berlin S., Prinzenstraße Nr. 44, in den Handel gebracht worden ist, ergibt sich aus der vorstehenden Abbildung.

Lineal mit Metalleinsatz. — Lineale mit Metalleinsatz sind in der verschiedensten Ausführung zu haben. Das neue hierin vorliegende unterscheidet sich jedoch wesentlich von den bisher üblichen. Der Metalleinsatz, der hier in Anwendung gekommen ist, besteht nämlich in einer Rinne, und auf dieser Seite besitzen die Vorzüge des neuen Lineals. Beim Linienziehen gleitet die Feder an oberen Metallrand hin, und eine überschüssige Tinte sammelt sich dabei in der Rinne, kann also nicht ans Lineal abfließen und auf das Papier treffen. Jedes Klecksen wird demnach vermieden. Das neue Lineal, eine gesetzlich geschützte Erfindung von Max Beer in Dresden, wird den Beifall aller finden, die Werth auf saubere Arbeit legen. Es ist in den meisten besseren Schreibwaarenhandlungen in Längen von 30, 40 und 50 Centim. sowie in verschiedenen Hohlmaßen erhältlich.

Literatur.

Auf dem Gebiete des Verkehrswesens ist Amerika seine eigenen Wege gegangen, unbekümmert um die Erfahrungen, die gleichzeitig in der Alten Welt gemacht wurden. Das praktische Bedürfniß, Handel und Industrie, vor allem aber das Gedeihen der entwickeltesten Städte hing wesentlich mit ab von der raschen und sicheren Ausführung des Verkehrsmittel. Dies gab die Veranlassung zu der Entstehung des imposanten amerikanischen Eisenbahnnetzes und ebenso zu einer Entfaltung des Straßenbahnwesens, die den Amerikaner weit zu der Bezeichnung berechtigt, auf dessen Gebiete augenblicklich der führende Theile in der Welt einnehmen. Speciell mit dem letztgenannten Zweig des Verkehrswesens beschäftigt sich eine in dem Verlag von J. J. Weber's Buchhandlung in Wien (Leipzig unter dem Titel „Ueber nordamerikanische Straßenbahnen“ erschienene Schrift. Der Verfasser Hugo Koehler, Oberingenieur der k. k. österreichischen Staatsbahnen, hat seine auf einer von ihm unternommenen Studienreise gemachten Beobachtungen und Erfahrungen zu dem vorliegenden Werk zusammengefaßt und veröffentlicht, durch diese Publikation weitere Kreise auf die amerikanischen Einrichtungen aufmerksam zu machen. Dieser Aufgabe wird das vorliegende 184 Seiten umfassende, mit 10 zum Theil prächtigen Illustrationen ausgestattete Schrift eine Zweifel in hohem Maße gerecht. In übersichtlicher und gemeinfaßlicher Darstellung vertheilt sich der gesammte Stoff unter die folgenden Abschnitte: 1. Geschichtliches, 2. Die Pferdebahnen, 3. Die Kabelbahnen, 4. Elektrische Bahnen, 5. Dampf- und Gasmotorbahnen, 6. Die Zugbahnen, 7. Gesellschaftung und Betriebsgesetze für die Straßenbenutzung, 8. Anlage und Betriebsbehelfe. Drei am Schluß beigefügte Tabellen geben über specielle Fragen, Einnahmen und Ausgaben der verschiedenen Bahnen, Zahl der beförderten Personen, Steigungen, Wagenzahl u. s. w. in anschaulicher Weise Aufschluß.

Eine Sammlung von Vorlagen stilgerechter Formen und Details aus allen Gebieten der Industrie und des Kunstgewerbes bietet 96 Interessirten in dem von Max Heiden herausgegebenen „Musteratlas zur Industrie und Kunstgewerbe“ (Leipzig, Ed. Twietmeyer's Verlag) dar. Wie der Autor in seinem Vorwort sagt, soll diese Zusammenstellung von Motiven dem Fabrikanten und Techniker die Zeit ersparen, die das Aufsuchen brauchbarer Motive in den Museen erfordert. In Berücksichtigung des häufigen Wechsels der Mode sind in dem Atlas Muster sämmtlicher Stilarten aber neuen und besten entnommen, dabei jedoch die Formen und Details nach Epoche und Stil streng auseinander gehalten. So finden wir auf Tafel 1 des uns vorliegenden 1. Heftes Blumenmuster, auf Tafel 2 geometrische Muster für Textil-, Linoleumbedruckungen u. s. w., auf Tafel 3 Musterungen aus dem Anfang des 18. Jahrhunderts, auf Tafel 4 Grenzmuster, auf Tafel 5 orientalische Pflanzenmotive und auf Tafel 6 venezianische Zeichnungen. Durch den zu den Tafeln vom Autor hinzugefügten erläuternden Text in knapper, übersichtlicher und exakter Sprache erhält der Atlas noch besonderen Werth. Das zu den gebotene, für die Praxis wie zum Studium mögliche Material wird den Interessenten und Strebenden Künstler schätzbare Anregung geben. Das Werk erscheint in halbmonatlichen Lieferungen (Groß Quartformat) mit 6 Tafeln und einem Textblatt. Der Subscriptionspreis auf 24 Lieferungen beträgt für die Lieferung 1 ℳ, Einzelnummern werden für 1 ℳ 80 ₰ abgegeben.

Seitdem der deutsche Wagenbau von dem rein handwerksmäßigen Schaffen sich zu der höhern Stufe künstlerischer und industrieller Thätigkeit erhoben hat, darf er nun seinen Erzeugnissen auch äußerlich ungescheut mit den bevorzugtesten Wagenbauwerkstätten des Auslandes in erfolgreichen Wettbewerb treten. Für die weitere günstige Fortentwickelung dieses Industriezweiges fehlte es aber bisher noch an einem den Bedürfnissen des Producenten wie des Käufers in gleicher Weise entsprechenden Specialfachblatt. Die vorliegende „Deutsche Wagenbau-Zeitung“ (Verlag von R. Meidemann in Berlin, Oberwallstraße Nr. 27, industrielle Gesellschaft für Wagenbauer, Stellmacher, Schmiede, Lackirer, Wagenlackirer u. s. w., soll diesen Mangel abhelfen. Sie enthält in der vorliegenden ersten Nummer eine Anzahl recht verdienstlicher, zum Theil durch technische Abbildungen noch unterstützter Artikel, Beschreibungen von Gebrauchsmustern, technische Notizen, Patentnotizen u. a. m. Die „Deutsche Wagenbau-Zeitung“ erscheint monatlich zum Preise von jährlich 12 ℳ. Daß die Redaction das Versprechen hat, dem deutschen Wagenbau in jeder Weise förderlich zu sein, zeigt sie von ihr erlassener Aufruf zu einer internationalen Ausstellung von Motorwagen, die gelegentlich der Berliner Gewerbe-Ausstellung stattfinden und mit einer Weltfahrt sowie Preisconcurrenz verbunden werden soll. Um das für die in Aussicht genommenen Preise nöthige Capital zu erlangen, hat die „Deutsche Wagenbau-Zeitung“ mit 500 ℳ eine Subscription eröffnet.

Ueberreichung einer Bittschrift an den Kaiser Wilhelm.

Parade auf dem Tempelhofer Feld — der Tag gilt zahllosen Berlinern ebenso viel wie ein hoher Feiertag; da verlassen sie Haus und Herd, Bureau und Werkstatt und wandern hinaus nach dem endlos weiten Feld, das von den Truppenscharen überfüllt ist, soweit der Blick reicht. Wem die Zeit aber hierzu fehlt, der macht während der Mittagstunden eine längere Pause, um wenigstens den Rückmarsch der Truppen mitanzusehen und, wenn irgend möglich, mit den Nachbarn über die Haltung der einzelnen Regimenter zu kritisiren, hauptsächlich aber um dem Kaiser entgegenzujubeln, der gewohnheitsmäßig die Fahnencompagnie zum Schlosse führt.

Wie sich die Menschenmassen entlang des fast eine Meile weiten Weges stauen, Tausende und Abertausende, allen Klassen, allen Ständen angehörig, eine unüberschreitbare lebende Mauer, in vier, fünf, sechs Gliedern feinzufügen! Und sie wanken und weichen nicht, obwohl die Zeit verrinnt und noch nichts verkündet, daß „oben“, wie der Berliner mit Stolz die sandige Fläche hinter dem Kreuzberg bezeichnet, die Truppenschau zu Ende ist.

Endlich, doch, ganz fern hört man rauschende Marschklänge, die allmählich näherkommen, alles drängt etwas weiter vor, und die noch eben so festgeschlossenen Menschenkette lockert sich hierdurch ein wenig. Da benutzt ein alter, an einer Krücke gehender Mann, der soeben noch, völlig verzagt, ganz hinten gestanden; er schiebt sich hindurch, wird hier und dort geschoben, aber nur einige Worte der Entschuldigung bringt er hervor. Dieser und jener sieht sich den Alten, der nach seiner Kleidung zu schließen vom Lande zu stammen scheint, wohl an: „Na, Väterchen, Ihr wollt wol auch den Kaiser sehen? Denn kommt man ein bischen noch weiter hierher“, und schon ist der Alte, dem bereitwillig Platz gemacht wird, im ersten Glied. Er zittert am ganzen Leibe, wischt sich immer wieder mit dem rothgeblümten Taschentuch die schweißbedeckte Stirn und faßt stets von neuem mit der Rechten nach der Seitentasche seines langen Rockes; die Umstehenden achten nicht seines sonderbaren Benehmens, sie spähen alle nach der einen Richtung, wo jetzt die siegbedeckten Feldzeichen der preußischen Garden auftauchen, donnernd brausen die Jubelrufe heran, lawinenartig anschwellend: „Hoch, hurrah, hoch!“ und der Kaiser, der dicht hinter der Musik reitet, erwidert nach allen Seiten hin die stürmischen Grüße.

„Wo ist denn der Kaiser?“ fragt der Alte hastig und doch furchtsam dabei. „Der dort, der da auf dem Fuchs, mit dem gelben Band über die Brust, das andere sind seine Adjutanten, jetzt kommt er ja: Hoch, hoch, hurrah!“ Der Alte humpelt, so schnell es geht, auf den Fahrdamm, er hat seine Mütze abgenommen und hält mit der einen Hand eine Bittschrift hoch empor. Schon ist der Herrscher etwas voran, aber da wendet er den leuchtenden Blick zu dem Bittstehenden und streckt den Arm aus, um das Schriftstück entgegenzunehmen. Im selben Moment eilen schon Schutzleute herbei, um nach ihrer Instruction den Bittsteller zur Wache zu führen und dort seinen Namen festzustellen, worauf er wieder entlassen wird; alle Angst und Furcht sind mit einem mal von dem Alten gewichen, stolzer als seit langem schreitet er einher: er durfte seinem Kaiser ja ins Auge sehen und ihm seine Bitte, seine gerechte Bitte übergeben, und er fühlt es tief im Herzen, daß er auf die Erfüllung derselben nicht lange mehr zu harren brauchte!

P. L—g.

Digitized by Google

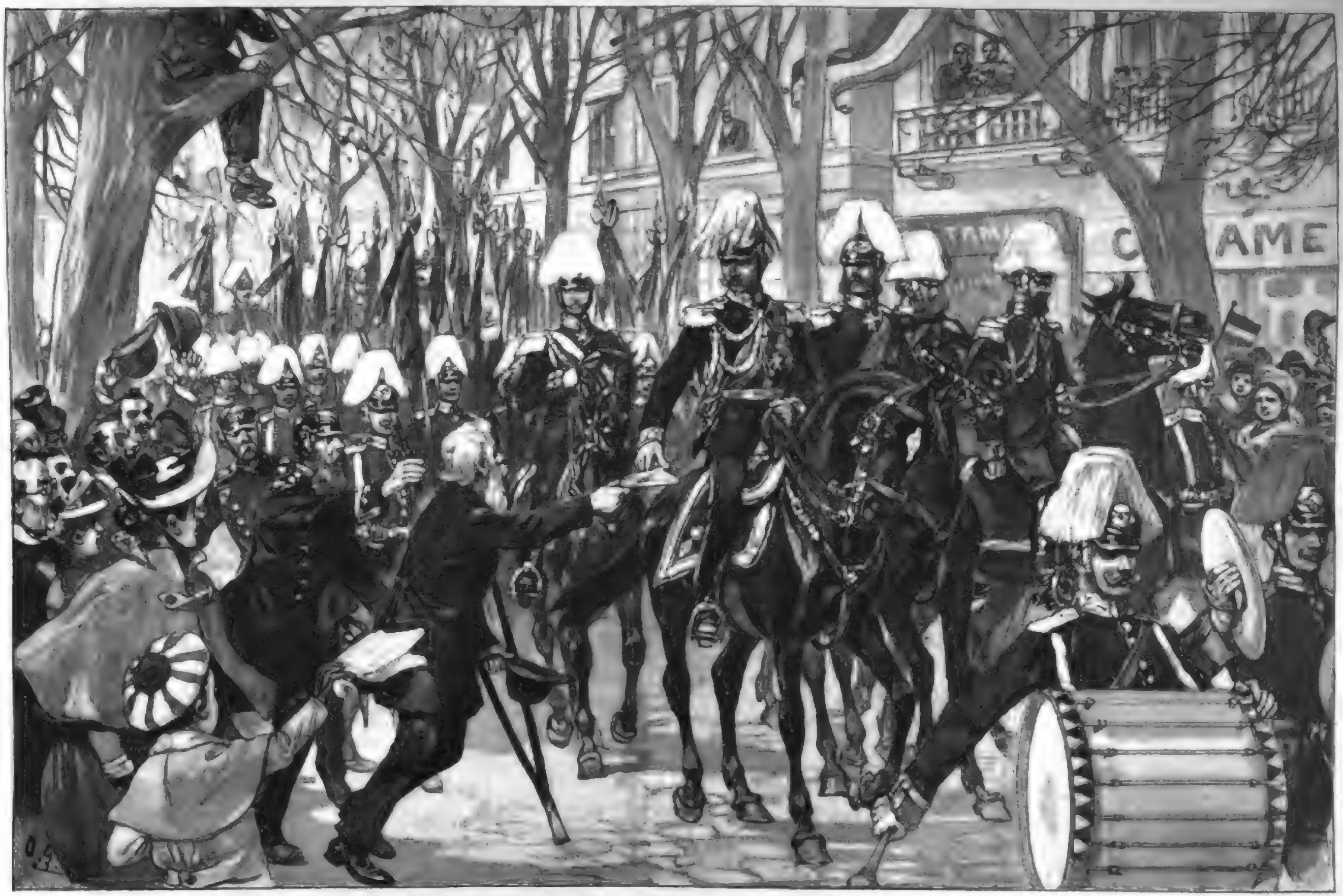

Ueberreichung einer Bittschrift an den Kaiser Wilhelm. Nach einer Skizze von E. Hosang gezeichnet von O. Gerlach.

Das neuerdings erweiterte Gartenschloß in Plöner Park, die Wohnung der kaiserlichen Prinzen.

Plön als Residenz der kaiserlichen Prinzen.

Jemand, der die landschaftlichen Reize Ostholsteins aus eigener Anschauung kennt, wird es sich leicht erklären, weshalb das bescheidene Städtchen Plön dazu auserkoren wurde, vom 15. April ab den beiden ältesten Prinzen unsers Kaiserhauses während der nächsten Jahre als zeitweiliger Aufenthalt zu dienen. Wer im Schatten prächtiger Buchenwälder sich ergeben oder sein Auge über weithin sich ausdehnende Seespiegel schweifen lassen will, der muß das Hügelland von Plön und Gremsmühlen aufsuchen, wo ihm zahlreiche Aussichtspunkte die Annehmlichkeit gewähren, eine herrliche Gegend in immer neuen Gestaltungen zu sehen. Eine solche Abwechselung in den Eindrücken ist ganz dazu angethan, das Gemüth zu erheben, den Geist zu erfrischen und die Nerven zu beruhigen. Man lebt da nicht bloß zwischen „Hauern und Festungen", sondern in Gottes freier Natur, die hier keiner Verschönerung von Menschenhand bedarf, um die Bewunderung aller zu erregen, die sich an Sonnenglanz und Himmelsbläue noch zu erfreuen vermögen.

Plön ist gegenwärtig ein Ort von 3400 Einwohnern. Es besitzt ein königliches Gymnasium und eine vielbesuchte Cadettenanstalt im ehemaligen Schloß, deren Commandeur Oberstlieutenant Graf v. Schwerin ist. Außerdem ist Plön durch die

Kaiserzimmer im Mittelbau des Gartenschlosses. Nach einer photographischen Aufnahme von J. Hansing in Plön.

Bilder aus Plön in Schleswig, für die nächsten Jahre Wohnort der beiden ältesten Söhne des Deutschen Kaisers.

[illegible] Aquarium errichtete Zoologische Station zu Neapel [illegible] bekannt, die mancherlei Interessantes eine [illegible] gestaltete Gelegenheit zum Studium der Thier- und Pflanzenwelt der ostmittelmeerischen Seen darbietet.*) Solche Ausländer haben sich zu diesem Zweck schon mehrfach nach Kiel begeben.

Ganz einzig und unvergleichlich ist aber die entzückende Lage der Stadt. Ueberall, wohin sich der Blick wendet, Wasser — mächtige glitzernde Flächen, aus denen bewaldete Inseln hervortauchen. Dazu nehmen im Osten eine bewegte, in erregende Unruhe [illegible] der Schreiberberg, mit seinem weiten Rundblick über den gewaltigen See, der sich in vortrefflicher Weise über die Landschaft breitet. Während der Sommermonate vermittelt ein schnellfahrendes Dampfboot den Verkehr zwischen dem Seebade und [illegible] Ort. Der hübsch deutsche Badeort Hagenau, westlich Travemünde in Holstein, aber der Badegast [illegible] nicht, daß er nun den Schreiberberg genau umgehen muß, [illegible] erreicht, und [illegible] darüber. Hier ist der schönste Fleck auf der Erde, da will [illegible] weiterreisen, und die [illegible] Erinnerung an [illegible] Ufer. Der [illegible] deutsche Badeort Hagenau, westlich Travemünde in Holstein, aber der Badegast [illegible] nicht, daß er nun den Schreiberberg genau umgehen muß, [illegible] erreicht, und [illegible] darüber. Hier ist der schönste Fleck auf der Erde, da will [illegible] weiterreisen, und die [illegible] Erinnerung an [illegible] Ufer. Der [illegible] deutsche Badeort Hagenau, westlich Travemünde in Holstein, aber der Badegast [illegible] nicht, daß er nun den Schreiberberg genau umgehen muß, [illegible] erreicht, und [illegible] darüber. Hier ist der schönste Fleck auf der Erde, da will [illegible] weiterreisen, und die [illegible] Erinnerung an [illegible] Ufer.

*) Vergl. „Illustr. Ztg." Nr. 2687 (1894) und 2735 (1895).

Nördlich vom Bellevuehaus im ein Marmorbild der [illegible] das 14 Pferde und die entsprechende Wagenremise eingerichtet.

Jenes Rococoschlößchen (d. h. der jetzige Mittelbau) hat im Wechsel der Zeiten die verschiedensten Bewohner aufzuweisen gehabt; meistens waren es hohe Herren, meistens altadelige Familien und darunter Namen, [illegible] Lehrer des Cadettenhauses und zuletzt den Militärpfarrer. Nunmehr erglänzt sich das Bedeutsame, daß Sprossen kaiserlichen Geblüts und zugleich Erben des [illegible] Herzogs Friedrich Karl, der dieses Lustschloß vor 150 Jahren errichtete, nach Plön kommen und die gleichen Räume bewohnen werden, die einst ihr Ahnherr innehatte.

Ein schwerer Wohnplan also dieses Backsteinschloß im Ulmenhorsten [illegible] Umschau ausfindig gemacht werden, um die beiden Prinzen unter Kameraden [illegible] unterbringen. Das [illegible] zusammenstoßen von Kinder- [illegible] und [illegible] auf diesem [illegible] Orte [illegible] jeden, der die [illegible] kennt, [illegible] und [illegible] bereit, den [illegible] Einfall, und [illegible] wird [illegible] die [illegible] Naturschönheit von Ostholstein [illegible] auch [illegible] sagte mit den [illegible] Worten: [illegible] Prinzen [illegible] [illegible] [illegible]

Julius v. Wickede.

Ein langes, vielbewegtes Soldaten- und Schriftstellerleben ist mit dem Tode Julius v. Wickede's am 22. März zum Abschluß gekommen. Wickede gehörte noch zu jener Gruppe von Erzählern, die besonders in den fünfziger und sechziger Jahren die allgemeine Gunst der deutschen Lesewelt genossen, zu den Levin Schücking, Höfer, Hackländer und Gerstäcker, die zwar keine schärfer ausgeprägte Tendenz verfolgten, keine tieferen Probleme zu lösen suchten, denen es vielmehr in erster Linie nur darum zu thun war, ihr Publikum angenehm und behaglich zu unterhalten, die aber doch daneben bestrebt waren, das deutsche Heimatgefühl zu pflegen und den Sinn für die deutsche Vergangenheit zu wecken. Während Schücking sich in seinen Romanen besonders in den seiner gebildeten Gesellschaftskreisen, Höfer in den behäbigen Bürgerfamilien, Hackländer an den Fürstenhöfen und Gerstäcker auf abenteuerlichen Weltfahrten bewegten, führte Wickede mit Vorliebe in wechselvolle Kriegszeiten hinein, sei es in die Zeit des Wallenstein oder in die Kriegsjahre Friedrich's des Großen oder in die Wirren der napoleonischen Epoche. Und diesen Darstellungen und Schilderungen vermochte er eine große historische Treue und ein lebhaftes Colorit zu verleihen, da er eine umfassende militärische Bildung besaß und sowol den Gamaschen- als auch den Kriegsdienst eine ganze Reihe von Jahren hindurch selbst geübt hatte.

Da Wickede einer altadeligen Familie entstammte, so war es selbstverständlich, daß er zunächst die militärische Laufbahn einschlug. Er trat daher schon mit 17 Jahren — er war am 11. Juli 1819 zu Schwerin geboren — 1836 als Regimentscadet in ein österreichisches Dragonerregiment und war dann von 1839 bis 1842 Fähnrich und Lieutenant im Dragonerregiment Mecklenburg. Der einförmige Kasernendienst jener Zeit befriedigte ihn jedoch nicht, er nahm seinen Abschied, ging zunächst nach München und dann nach Heidelberg, um sich staatswissenschaftlichen und historischen Studien zu widmen. Als jedoch 1848 der schleswig-holsteinische Krieg ausbrach, kehrte er wieder zu den Waffen zurück und wurde Brigadeadjutant in der schleswig-holsteinischen Armee. Nach dem unrühmlichen Abschluß des Feldzugs verließ er mißmuthig Deutschland, machte einen Kriegszug in Algerien mit und ging dann 1854 beim Ausbruch des Krimkriegs als Berichterstatter einer londoner Zeitung in das türkische Hauptquartier. Nach dem Schluß des Krieges unternahm er große Reisen durch Italien, Spanien und Frankreich, eilte aber wieder nach Deutschland, als 1859 der Deutsche Bund mobil machte, und ward nun Rittmeister und Commandant der Feldgendarmerie-Escadron des 10. Bundesarmeecorps. Es kam aber bekanntlich nicht zum Kriege, worauf Wickede den Militärdienst endgültig quittirte und künftig nur noch als Kriegsberichterstatter und Romanschriftsteller thätig war. Er ging zunächst nach Sicilien und Calabrien und berichtete über den Siegeszug Garibaldi's, dann nahm er als Kriegscorrespondent an den preußischen Feldzügen von 1864 und 1866 theil, und endlich begleitete er auch 1870 die deutschen Truppen nach Frankreich. Seine Berichte zeichneten sich sowol durch lebendige Darstellung wie durch große Sachkenntniß aus und fanden weite Verbreitung. Nach der Rückkehr vom französischen Kriegsschauplatz hielt sich Wickede zunächst einige Jahre in Gotha auf, wandte sich dann aber 1875 wieder nach seiner Vaterstadt Schwerin und lebte hier nun dauernd, immerfort rüstig schaffend, bis zu seinem Tode.

Die Schriften Wickede's bilden fast eine kleine Bibliothek; sie umfassen mehr als sechzig Bände und behandeln fast alle das Kriegsleben in seinen mannigfachen Schattirungen. Oft sind sie in Form von Memoiren geschrieben oder stellen sich als „hinterlassene Papiere" dar, sodaß sie meist ein lebhaftes individuelles Gepräge tragen, und immer athmen sie eine liebenswürdige Frische und eine warme Vaterlandsliebe, die sich aber niemals einseitig und aufdringlich äußert. Die breitesten Kriegsbilder bot er in dem vierbändigen historischen Roman „Herzog Wallenstein in Mecklenburg", in dem er auch viele hübsche landschaftliche und culturhistorische Schilderungen seiner Heimat gab; fest umrissene Silhouetten stellt er in dem dreibändigen Werk „Die Soldaten Friedrich's des Großen" vor uns hin. Mit großer Wärme ist der dreibändige Roman „Der lange Isaak" geschrieben, der in die Zeit der Befreiungskriege, in die Kämpfe um Lüneburg, in die Franzosenzeit in Hamburg und in den Kreis des Lützow'schen Freicorps führt. Am buntesten aber geht es in dem ebenfalls dreibändigen Roman „Ein deutscher Landsknecht der neuesten Zeit" zu, wo wir an der Hand der „hinterlassenen Papiere eines Verstorbenen" vom Kriegsschauplatz in Schleswig-Holstein aus Brasilien, Californien, die Prairien, Sibirien, Italien und endlich ganz Nordamerika durchwandern, bis endlich nach der grausigen siebentägigen Schlacht bei Richmond der Vorhang fällt. Eine längere Dauer wird wol keinem von all diesen Büchern zutheil werden; zu ihrer Zeit aber wirkten sie anregend, belehrend und bildend, und mehr wird ihr Verfasser wol auch nicht von ihnen beansprucht haben. Ludwig Salomon.

Julius v. Wickede, † am 22. März.
Nach einer Photographie von Eduard Brandt in Schwerin.

Palmsonntag in Rom.

In Erinnerung an den Einzug Christi in Jerusalem haben die Palmzweige, die das Volk ihm auf den Weg streute, und nach denen der Sonntag vor Ostern seinen poetischen Namen führt, in den Ceremonien der Kirche stets eine Rolle gespielt und spielen sie in den katholischen Ländern, namentlich in Italien, noch heutzutage. In Rom ist von den weltberühmten Feierlichkeiten der Osterwoche, die bis zum Jahr 1870 den Glanzpunkt der kirchenreichsten des ganzen Jahres und die Hauptanziehung für die Fremdenscharen bildeten, nur ein Theil übrig geblieben; die persönliche Mitwirkung des Papstes bei dem traditionellen Hauptceremonien ist weggefallen. Diese begann früher am Palmsonntag, an dem er in feierlichem Aufzug aus seinen Gemächern in die Peterskirche getragen wurde und am Altar der Confession mitten unter der Kuppel Platz nahm, worauf sämmtliche Cardinäle nach der Rangfolge ihm zum Handkuß nahten. Hierauf fand die feierliche Palmenweihe statt, während der die hoch oben an den Kuppelpfeilern angebrachte päpstliche Kapelle die herrlichen vierstimmigen Chöre von Palestrina und Avila („Pueri Hebraeorum portantes ramos" und „Pueri Hebraeorum vestimenta" u. s. w.) sang. — Die kunstvoll aus den Palmenwedeln von San Remo geflochtenen Palmen, die das ganze Jahr hindurch aufbewahrt und wie eine Art Amulet betrachtet werden, wurden dann durch den Heiligen Vater vertheilt; zuerst an die Cardinäle, die die Zweige wie auch die Hand des Papstes küssen, dann an die Patriarchen, Erzbischöfe und Bischöfe, die seine Knie küssen, hierauf an den römischen Adel, die Diplomaten, Fremde von Rang u. s. w., die zum Fußkuß zugelassen werden. Die Palmzweige liegen dabei auf dem seidenen Crematale, dem Bischofstuch, das dem Papst über die Knie gebreitet ist; sie sind nach den Worten des Segens mit Weihwasser besprengt und dreimal beräuchert worden.

Heute vertritt bei dieser Ceremonie ein Cardinal die Stelle des Papstes, und alles geht mit vermindertem Pomp ohne Betheiligung des heil. Collegiums, das in der vaticanischen Kapelle die Palmen empfängt, des diplomatischen Corps, der Nobilität u. s. w. vor sich. Dennoch ist die Ceremonie in der großartigsten Kirche der Christenheit, dem strahlenden Petersdom, noch immer ein eigenartiges und unvergeßliches Schauspiel. Die gesammte Geistlichkeit nimmt an der Procession, die auf die Palmenaustheilung folgt, theil. Voran schreitet der Thurifer mit dem an langer silberner Kette geschwungenen silbernen Weihrauchfaß. Ihm folgt der das hohe Processionskreuz tragende Subdiakon im Ornat zwischen zwei Akoluthen, die silberne Leuchter mit brennenden Kerzen tragen. Dann folgt die singende Priesterschaft, zuletzt der die Messe celebrirende Oberherr mit einem Diakonus zu seiner Linken unter dem prächtigen seidenen Baldachin. Alle tragen die Palmzweige in den Händen. Der Zug verläßt die Kirche, verbleibt aber seit 1870 in der Vorhalle, während er früher den Peterosplatz umkreiste. Auf dem Rückweg macht er vor der verschlossenen großen Mittelthür halt, während zwei oder vier Sänger im Innern hinter dieser Thür Aufstellung nehmen. Gegen die Procession gewendet, stimmen sie das „Gloria, laus et honor tibi sit, rex Christe redemptor" an, was die draußen Stehenden erwidern. Nach Beendigung des Wechselgesangs pocht der Subdiakon mit dem Schaft des Kreuzes gegen die Thür, die sich nun öffnet, um die Procession in die Kirche zurückkehren zu lassen, ein Symbol des triumphirenden Einzugs des Heilands in die Stadt Davids. Mit der Messe und dem Passionsgesang schließt die Feier; zuweilen wird noch nach der Elevation das sechsstimmige „Benedictus" von Bazini gesungen.

Aehnlich ist die Feier des Palmsonntags übrigens in allen andern Kirchen, wo statt der Palmen an die Gläubigen Olivenzweige ausgetheilt werden. Doch findet, wer eine Palme erstehen will, an den Kirchenthüren dazu Gelegenheit, wo mehr oder weniger kunstvolle und theuere feilgeboten werden, nachdem ihnen schon zuvor, wenigstens angeblich, die Segnung zutheil geworden ist. K. S.

Presse und Buchhandel.

— Ein neues kirchliches Blatt „Monatschrift für Gemeindienst und kirchliche Kunst", herausgegeben von Prof. Dr. Fr. Spitta und Prof. Dr. J. Smend, deren 1. Nummer (Osternummer) vor kurzem zur Versendung gelangt ist, erscheint im Verlag von Vandenhoeck u. Ruprecht in Göttingen.

— „Der Verlag" betitelt sich eine neue Halbmonatsschrift, die seit Anfang April unter der Schriftleitung von Eduard Demme in Mückel's Verlag in Leipzig erscheint. Dieses Blatt erklärt seine Aufgabe darin, die Interessen der Buch-, Kunst- und Zeitschriftenverleger sowie aller am Verlag betheiligten Personen nach jeder Seite wahrzunehmen und kräftig zu vertreten.

— Die seit 23 Jahren bestehende, von Oberförster W. H. Kipsche herausgegebene „Illustrirte Jagdzeitung" ist in den Besitz der Verlagsbuchhandlung von Paul Parey in Berlin übergegangen und erscheint von nun an mit der von diesem Verlag herausgegebenen Wochenschrift „Wild und Hund" vereinigt.

— Eine „Illustrirte Wochenschrift für Entomologie", die in gemeinverständlicher Darstellung über Entwicklung, Leben und Treiben der gesammten Insectenwelt berichten, beginnt Anfang dieses Monats im Verlag von J. Neumann in Neudamm zu erscheinen. Eine Probenummer ist bereits Mitte März zur Ausgabe gelangt.

— Von A. Hartleben's „Kleinem Statistischen Taschenbuch über alle Länder der Erde" (Wien, A. Hartleben's Verlag) ist soeben der von Prof. Dr. Friedrich Umlauft bearbeitete 3. Jahrgang (1896) zur Ausgabe gelangt. Ferner ist in demselben Verlag der 4. Jahrgang (1896) von A. Hartleben's „Statistischer Tabelle über alle Staaten der Erde" erschienen. Beide Werke zeichnen sich durch reichen Inhalt aus und geben über die wichtigsten geographisch-statistischen Verhältnisse aller Staaten der Erde auf Grund der neuesten Angaben Auskunft.

— Das „Lexikon der Münzen, Maße, Gewichte, Zahlarten und Zeitgelten aller Länder der Erde" von Richard Klimpert (Berlin, C. Regenhardt), das im Jahre 1895 zum ersten mal im Buchhandel erschien, ist jetzt in 2., vielfach verbesserter und vermehrter Auflage herausgekommen. Beamten, Lehrern und Geschäftsleuten kann dieses Buch als ein ebenso nützlicher wie zuverlässiger Rathgeber in allen das Münz-, Maß-, Gewichts- und Zeitrechnungswesen betreffenden Fragen empfohlen werden.

— Zwei in der Handschrift hinterlassene Bühnenwerke des verstorbenen Dramatikers Albert Emil Brachvogel, „Der Bruderstreit", historisches Schauspiel in 5 Acten (1875), und „Die Gesellschafterin", Schauspiel in 5 Acten (1878), sind kürzlich von dessen Tochter Helene Brachvogel (in Commission bei Fr. Kortkampf in Charlottenburg) herausgegeben worden.

— Unter dem Titel „Aus tiefster Seele" hat Adolf Bartels im Verlag von Moritz Schauenburg in Lahr eine Anthologie deutscher Lyrik herausgegeben. Der vornehm ausgestattete, mit 31 Dichterbildnissen illustrirte Band enthält eine stattliche Auswahl der schönsten Gedichte von 145 Lyrikern der neuhochdeutschen Literaturperiode. Die kurzen biographischen Notizen über den Lebens- und Bildungsgang der Dichter sind eine werthvolle Zugabe des Buches.

— „Bilder zur Mythologie und Geschichte der Griechen und Römer" betitelt sich ein von Jeder Hertze im Verlag von Karl Graeser in Wien herausgegebenes Bildwerk. Die Ausgabe desselben erfolgt in 5 Lieferungen mit je 6 Lichtdrucktafeln, auf denen nicht bloß Götter- und Heroengestalten, sondern auch geschichtlich merkwürdige Persönlichkeiten dargestellt werden. Der billige Anschaffungspreis (1 ℳ für die Lieferung) sowie das beigegebene erläuternde Textbuch machen das Werk vor allem geeignet, als ein vorzügliches Veranschaulichungsmittel zur Belebung des Schulunterrichtes verwendet zu werden.

— Die von dem dänischen Kritiker Georg Brandes verfaßten und in dessen Werk „Das Junge Deutschland" (6. Bd. der „Hauptströmungen der Literatur des 19. Jahrhunderts") enthaltenen Charakteristiken Börne's und Heine's sowie der drei Dichtergattinnen Rahel Antonie Friederike Varnhagen v. Ense, Bettina v. Arnim und Charlotte Egedine Stieglitz sind jetzt im Verlag von H. Barsdorf in Leipzig unter dem Titel „Ludwig Börne und Heinrich Heine. Zwei literarische Charakterbilder" und „Rahel, Bettina, Charlotte Stieglitz. Drei literarische Frauenbilder aus der Zeit des Jungen Deutschlands" in deutschen Sonderausgaben von A. v. d. Linden erschienen.

Bibliothekswesen, Bücher- und Kunstauctionen.

— Eine umfassende Sammlung von Kupferstichen, Radirungen und Holzschnitten alter und neuer Meister, zum Theil Dubletten aus den königl. Museen in Berlin, wird vom 20. April ab durch das Kunstantiquariat von Amsler u. Ruthardt in Berlin zur Versteigerung gelangen. Der soeben erschienene Katalog verzeichnet 2416 Nummern, darunter eine ganze Anzahl Unica. Es befinden sich darunter zahlreiche Flugblätter und Darstellungen zur Geschichte einer Anzahl deutscher Länder, so von Baden und der Rheinpfalz, Bayern, Brandenburg-Preußen, Sachsen, Württemberg, Frankreich, Oesterreich, Rußland u. s. w., Spott- und Flugblätter aus der Zeit von 1848/49, eine Sammlung von nahezu 1000 französischen Caricaturen auf die Personen und Ereignisse des Krieges von 1870/71, zahlreiche Bildnisse berühmter Männer aller Länder, deutsche und österreichische Soldatenbilder, Exlibris, frühe Lithographien u. a.

— Durch J. M. Heberle (H. Lempertz' Söhne) in Köln gelangt vom 8. April ab eine bedeutende Bibliothek zur Versteigerung, enthaltend altchristliche und altrabbinische Manuscripte, Pergament- und Papiermanuscripte des 15. bis 17. Jahrhunderts, Incunabeln, Missalien und Officien-Drucke, ältere Holzschnitt- und Kupferwerke, Prachtwerke, Werke über Kunstgeschichte, Architektur, deutsche Geschichte, Genealogie, Numismatik, Miniaturen u. s. w. sowie eine Sammlung werthvoller alter Einbände. Der Katalog verzeichnet etwa 4000 Nummern.

— Die Buchhandlung Loescher u. Co. in Rom erwirbt für ihr Antiquariat die an Werken der italienischen Literatur und der classischen Philologie (Latiner) reichhaltige Bibliothek des edlen, leider kürzlich verstorbenen Commendatore Tersini sowie die fast ausschließlich katholische Theologie und Kirchenrecht enthaltende Bibliothek des Erzbischofs Ramazzotti aus Genua.

— Die Orgel-Orgelfabrik zu Brattleboro in Vermont (Vereinigte Staaten von Nordamerika), deren Generalvertretung für Europa der Firma Louis Xix u. Co. in Hamburg übertragen ist, feiert in diesem Jahr das Jubiläum ihres 50jährigen Bestehens. Aus diesem Anlaß gelangte ein neuer Katalog über die Estey-Orgel-Harmonien zur Ausgabe, der neben den Instrumenten auch ein vollständiges Musikalienverzeichniß enthält über Solos, Duos, Trios, Soli- und Chorgesänge u. s. w. mit Beigabe des Harmoniums, und zwar in sorgfältig zusammengestellter Uebersicht. Es ist dies für den Laien wie für jeden Lehrer von Bedeutung, da die musikalische Literatur für diese Instrumente bisher wenig bekannt war. Namentlich werden sich alle Besitzer von Estey-Orgeln, von denen bisher nicht weniger als 25 000 verkauft wurden, und die auch in Europa in großer Zahl eingeführt sind, für dieses Verzeichniß interessiren.

— Am 16. März wurde in Madrid das neue Bibliothekgebäude auf dem Paseo de Recoletos eingeweiht. Es enthält nicht nur die Nationalbibliothek, sondern auch das archäologische Museum, das naturgeschichtliche Museum u. s. w. Die etwa eine Million Bände umfassende Nationalbibliothek nimmt 45 Säle ein. In einem dieser Säle befinden sich zwei Incunabeln, in einem andern 800 verschiedene Ausgaben des Don Quixote u. s. w. Director der Nationalbibliothek ist der hervorragende Dramatiker Tamayo y Baus.

Palmſonntag in Rom: Verkauf geweihte P

Originalzeichnung von

Palmenzweige vor der Peterskirche.

Pradilla.

Digitized by Google

Frauen-Zeitung

Liebe um Liebe.

Einer wahren Begebenheit nacherzählt

Celeste v. Hippel.

Zur terrassenförmig emporsteigenden Vorgarten der Villa Luigi am Anfang jener unvergleichlichen Strada sitzen auf myrtenumsäumter Bank der Conte Enrico Loria und die junge Marchesa Giulia di Falcando, die Großnichte des reichen Besitzers jenes reizenden Landhauses, Signor Luigi.

„Ist sie nicht wie ein Märchen, wie ein Traum, nein, wie der Himmel auf Erden, unsere bella Napoli!“ ruft das Mädchen, den feingeformten Kopf mit dem dunkeln Wellenhaar vorneigend und mit den stahlenden blauen Augen zu ihrem Nachbar emporblickend. Das Mondlicht verleiht der schlanken Erscheinung etwas ätherisches, überirdisches, sodaß sie einer Nixe gleicht, entstiegen dem silberschallenden Golf, um auf dem schönen Fleckchen Erde die Wonne des Lebens auszukosten.

„Zauberhaft und berückend wie ein Traum des Glücks“, erwidert leidenschaftlich der Graf, „aber schnell vorübergleitend wie ein solcher mit jähem Erwachen zur rauhen Wirklichkeit“, fügt er düster hinzu.

Wieder neigt Giulia sich vor, ihre perlengleichen Zähne, dieses berühmte Vorrecht der Neapolitanerinnen, blitzen, indem sie lächelnd sagt: „Die Wirklichkeit ist niemals rauh in Neapel, immer weich, hell und lustig!“

„Nicht für den, Signorina Giulia, dem das Glück greifbar nahe und doch unerreichbar fern ist.“

„Warum unerreichbar?“ fragt sie schmollend.

„Weil er arm ist, weil er durch Schicksalsschläge die Macht verlor, seine Arme auszubreiten dem Glück entgegen, es zu erwerben, zu halten für ewig, es zu genießen voll und ganz!“

Der Conte ist bei diesen Worten aufgesprungen; seine dunkeln Augen schienen zu sprühen, seine hohe, elastische Gestalt zu beben, als er mit erregter Stimme fortübelt:

„Jetzt wissen Sie, Marchesa, warum die Wirklichkeit rauh ist für mich, selbst in bella Napoli!“

Die Marchesa schlägt einige Secunden sinnend die Augen nieder, dann sieht sie ihn halb schelmisch, halb bewegt von der Seite an, indem sie sagt: „Ei, Conte, wie ungerecht, wie feige Sie sind — ja feige“, behauptet sie trotzig, als er in lebhafter Bewegung sie zu unterbrechen sucht, „was fragt ein Neapolitaner nach Geld? Gehört ihm nicht die Welt auch ohne dieses? Hat er nicht Luft und Sonnenschein umsonst? Was braucht er viel zum Leben? Fragen Sie die Lazzaroni am Kai, ob sie Muth haben, dem Glück zu rufen, es zu zwingen an ihre Herzen! „Tausendmal ja“, werden sie Ihnen antworten, „dem Sorglosen, dem Kühnen gelingt's, nicht dem zagenden!“ Seit wann sind Sie ein kühler Rechenmeister wie jene fischblütigen Nordländer mit ihren langweiligen Blondgesichtern?“

„Seit ich Sie liebe“, entgegnet es dem jungen Manne, „seit ich denke und sinne, Marchesa, wie ich Ihnen ein sorgenloses, Ihren Gewohnheiten entsprechendes Dasein bieten könnte, frei von dem Alp, den ich bisher allein getragen, nicht feige, Signorina, nein, bei allen Heiligen! muthig und unverdrossen; den Alp der Armuth, der bei jedem Ausschreiten ein unwiderrufliches Halt gebietet, bei jedem Flügelschlag aufwärts hernieder zieht zur Erde mit bleierner Schwere!“

„Madonna santa! Sie selbstquälerischer Philosoph, Sie wollen ein Neapolitaner sein, leichtherzig, glühend wie drüben am Posilipo der feurige Lacrimae?“

„Darf ich's sein, Marchesa, darf ich Sie hineinreißen in ein Los, bescheiden, unscheinbar, Sie, die Sie gewohnt sind, zu glänzen, zu herrschen?“

„Como povero, hat Onkel Luigi nicht Geld die Hülle und Fülle für uns beide, gewährt er mir nicht jeden Wunsch? Für wen lebt, für wen spart er? Für mich und mein Glück! Und was ist mein Glück?“ sagt sie leise, anmuthig den Kopf senkend, „was ist mein Glück, ohne das ich nicht leben kann, dessen ich bedarf wie der Luft zum Athmen?“

„Giulia“, ruft da der Graf, überwältigt von seinem Gefühl vor ihr niedersinkend, „Giulia, ist's kein Traum, kein Trugbild, wie das Silberflimmern des Lichts im Mondenschein? Sag', ist's Wahrheit, Wirklichkeit? Liebst Du mich?“

„Mehr und wirklich, mehr als mein Leben, mehr als mich selbst, als alles auf der Welt!“ flüsterte sie wonneschauernd.

Da zieht er sie an sich heftig, feurig, ganz nah an sein stürmisch pochendes Herz und bedeckt ihr weiches, dunkles Haar, ihre Stirn mit glutenden Küssen.

Schön ist bella Napoli, geschaffen zum Lieben, zum Genießen, kein Ort der strengen Arbeit, des nüchternen Ueberlegens. Alles Farbenpracht, Harmonie, Freude! Der Vollmond ergießt sein magisches Licht über den Golf, auf dessen schillernder Fläche Hunderte von Gondeln und Barken auftauchend und verschwindend gleich traumhaften Schatten dahingleiten. Am Horizont steigt der Fels von Capri wie ein Zauberbild aus der Nacht empor; märchenhaft glitzern die Somma, die weiß schimmernden Berge von Castellamare und Sorrent. An der Riviera di Chiaja dehnen sich am Meeresufer dunkel die Anlagen der Villa Nazionale. Ihre blühende Akazienluft senden, vereint mit den aromatischen Wohlgerüchen der Nelken, des Oleanders, der Orangen und Myrten, berauschenden Duft herüber. Leise zittern im weichen Welt die Baumwipfel des immergrünen Eichenhains, als durchschauere sie ein Leben des Glücks, weil sie wachen dürfen am schönsten Ort der Welt, schön wie der Garten Eden, von Gott gepflanzt. Drüben von Santa Lucia her tönt wie leises Gesumm das Rudeln der Volksmenge, Mandolinenklang und melodisches Singen aus den Barken. Süße, berauschende Begleitung zu den vollen Accorden des Glücks in den Herzen der Liebenden!

„Kann ich's denn fassen, bist du mein, mein für Zeit und Ewigkeit?“ fragt das Mädchen zagend den Geliebten.

„Dein mit Wort und That, mit meinem ganzen Sein und Denken“, erwidert er leidenschaftlich, und beide gestehen sich's jauchzend, wie sie's gewußt, daß sie zueinander gehören, vom ersten Sehen an, wie eins des andern gedachte, wo es auch weilen mochte, wie sie miteinander gelebt, geredet, ohne sich erreichbar nahe zu sein. Ewig neue alte Melodie!

Der Mond steigt höher, geisterhaft wallt weißer Nebel vom Golf herauf. Neben den beiden taucht plötzlich der alte Diener Pietro mit der Meldung auf: „Signor Luigi lassen bitten.“

Unmuthig über die Störung, wendet sich Giulia um: „Wir kommen; ist jemand oben?“

„Der Marchese Giulio di Falcando“, erwidert Pietro.

Ein Schatten scheint über die lichte Stirn des Mädchens zu huschen.

„Wer ist das?“ fragt der Graf.

„Ein Namensvetter aus den Abruzzen, der ab und zu hier auftaucht wie ein Delphin aus dem Wasser“, antwortet Giulia.

„Was will er?“

„Mich heirathen“, sagt sie gelassen.

Der Conte fährt empor: „Jedenfalls eine gute Partie?“

„Reich wie Crösus“, sagt man, „aber häßlich zum Davonlaufen; mit pergamentener Gesichtsfarbe, Augen wie Tinte, einer Zunge, scharf wie ein Dolch. Sind Sie eifersüchtig, Enrico?“

„Wie Othello“, sagt er lachend und küßt ihren nelkischen Mund. „Immerhin ist mit solchem Nebenbuhler zu rechnen, Ihrem Onkel gegenüber.“

„Freilich“, sagt sie eifrig, „Onkel Luigi schwärmt für den Namen Falcando, nicht für den Träger desselben. Da der Marchese aber der einzige des uralten Geschlechts ist, so hat Onkel eine Vorliebe für diese ausgetrocknete Citrone, und sein Lieblingswunsch ist es, aus uns beiden ein Paar zu machen. Aber ich wickle ihn um den Finger“, und, trotzig den Kopf zurückwerfend, fügt sie hinzu: „Eine Falcando fliegt frei ihre Bahn wie die Möve in der Luft und beugt sich vor keiner Macht, vor keiner!“

„Vor keiner?“ fragt der Graf, den Arm um sie legend.

Da haucht sie errötend: „Doch, doch, vor meiner Liebe zu dir, Enrico!“

Sie wenden sich jetzt dem Hause zu. Wie ein Märchen erscheint's dem Conte, daß die schlanke Gestalt im glitzernden Kleid, die vor ihm her die Treppe emporgleitet, zu ihm gehört, eng, unzertrennlich, und er reckt unwillkürlich wie schützend die Hand nach ihr aus, indem er halblaut ausruft: „Möge nie der Sturm den Flug meiner stolzen Möve hemmen!“

Da wendet sie sich lachend nach ihm um und sagt zuversichtig: „Eine Falcando kennt kein Hemmniß, sie trotzt Sturm und Wetterschlag!“

Signor Luigi, ein altersschwacher Greis mit spärlichem weißen Haar und zusammengesunkener Gestalt, sitzt in niedrigem Lehnsessel neben dem runden Marmortisch, auf dem Schaum mit Südfrüchten und würziger Capriwein zum Genuß laden. Das Mondlicht dringt zitternd durch das Blättergewirr der Weinrebe, die sich um die schlanken weißen Säulen rankt, und spielt in hellen Lichtern auf dem rothen Federbarett, den die corpulente Hausdame Donna Cantiena lässig auf und nieder gleiten läßt, indem sie sich träg im Schaukelstuhl wiegt. Einen scharfen Contrast zu den beiden bildet der schlanke, zeichnerische Marchese di Falcando, der galant dem jungen Mädchen die Hand küßt und mit feindselig funkelndem Blick den Conte trifft, während die schmalen Lippen sich zu höflichen Worten öffnen.

Giulia erzittert unter seiner Berührung und wendet sich hastig von ihm, sich über den frösteinden Greis beugend. „Wie kalt bist du, Onkel Luigi!“

„Kalt wie der Winter im Norden“, erwiderte er, „warum bliebst du so lange draußen in der kühlen Nachtluft?“

„War es kühl? blieb ich lange?“ fragt Giulia geistesabwesend. „Es war so schön draußen, mir erschien es warm; da vergißt man Zeit und Stunde.“ Ihre Augen senken sich in die Augen Enrico's.

„Glückliche Jugend!“ seufzt der Greis. „Mir werden die Tage lang wie eine schlaflose Nacht.“

Mühsam erhebt er sich und geht, auf Pietro gestützt, ins Haus, indem er den Zurückbleibenden „felice notte“ bietet. Bloß dem Marchese reicht er die magere Hand und sagt: „Auf morgen, mein Sohn, ich hab's eilig! Wer weiß, ob ich noch lebe, wann Ihr wiederkehrt!“

„Ich komme und bleibe, wie Ihr's befehlt“, erwidert mit respectvoller Unterwürfigkeit Giulio, „macht Euch keine Sorge, ruhet gut!“

„Auf morgen“, sagt auch hastig der Conte, als er seine Braut im Dunkel des Verandazimmers zum Lebewohl in den Armen hält. „Morgen Abend komme ich, tagsüber hält mich der Dienst. Schaffe den Marchese fort, er gefällt mir nicht; behalt' ihn im Auge. Morgen rede ich mit Signor Luigi, und dann wird alles gut, mein Leben!“ Ein Schatten verdunkelt jetzt den hellen Mondstreifen, der durch die Thür seine lichte Bahn auf den kahlen Mosaikboden zeichnet. Giulio ist's, der suchend das Dunkel zu durchdringen sucht. Ahnungsvoll legt sich seine Erscheinung auf die Herzen der Liebenden, wie ein düsterer Schatten auf eine sonnenhelle Landschaft.

„Enrico, bleibe!“ flüstert Giulia angstvoll.

„Ich kann nicht, mein Liebling, heute nicht, aber morgen und dann für immer!“

Leise öffnet er die Thür und eilt fort, den Reichthum des Glücks im übervollen Herzen.

Die Marchesa folgt widerstrebend dem verhaßten Vetter auf die Veranda, wo Donna Cantieni, süß schlummernd, im Schaukelstuhl ruht.

„Meine schöne Base wird auch müde sein“, sagt er mit weichem Ton. „Matt und müde wie eine gebrochene Granatblüte“, heuchelt das Mädchen, lässig in einen Sessel sinkend. „Aber Sie, Vetter, sind lange Ausbleiben gewohnt, was werden Sie beginnen?“

„Träumen mit wachem Auge“, lispelt er mit verzehrendem Blick auf ihre Gestalt — „planen und handeln“, fügt er in Gedanken hinzu.

„Und morgen?“

„Morgen hab' ich langweilige Geschäfte mit Ihrem Onkel abzuwickeln, und dann zwingt mich die grausame Pflicht zu einer Reise nach England. Aber in vier Wochen, holde Giulia, wenn der Mond wie jetzt voll über dem Posilipo steht, dann kehre ich wieder. Und — die Zukunft gewährt oft Ueberreich, was die Gegenwart versagt“, setzt er liebesbewußt hinzu, indem er die widerstrebende Hand Giulia's ergreift und mit heißem Kuß umsonnt.

Das Mädchen ist einen Augenblick wie gelähmt, dann schnellt sie empor und sagt hastig: „Jawol, Signor, auch ich hoffe und baue auf die Zukunft.“

Sie stehen sich gegenüber; sie Haß und Abneigung im klopfenden Busen, er glühendes Verlangen, kaltblütige Willenskraft in der Brust.

„Gedulden wir uns", sagt er überlegen, „noch ist nicht aller Tage Abend; aber morgen habe ich doch das Glück, mich in Ihrer Gegenwart noch sonnen zu dürfen? Was ist die Sonne Neapels, die Bläue des Golfs im Vergleich zu Ihren Augen?" Er beugt sich tief auf sie herab und liest mit lauerndem, gespanntem Ausdruck in ihren Zügen.

„Morgen früh fahre ich zu den Frascatis", sagt sie trotzig, „und komme erst gegen Abend zurück."

Erleichtert athmet er auf. „Unendlich bin ich, theure Giulia, daß Sie mir die wenigen Stunden rauben, die mir ein Vorgeschmack künftigen Glücks sein würden, ein Talisman für meine Reise", schmeichelt seine Worte, während sein Denken triumphirt: „Du thörichte Maus, so leicht in die Falle zu gehen!"

Am nächsten Tag hüllt schon die Abendsonne alles in feurige Purpurgluten, als Giulia heimkehrt. Goldiarben bis zum tiefsten Violett begrenzen die Berge die rosenfarbene Flut, nur der Vesuv, grauschwarze Rauchwolken über sich, mahnt in dunklem Schattenton an Nacht und Verderben in der glänzenden Farbenharmonie des Lebens.

Giulia liegt zurückgelehnt in den weichen Polstern des Wagens und läßt die mannigfachen Bilder des weiten Wegs, einem Wanderpanorama gleich, an sich vorübergleiten.

Die Liebe schärft den Blick, in neuem Licht lacht das Leben, ein warmer, belebender Odem scheint Natur und alle Creaturen zu durchströmen. Die ganze Welt möchte Giulia umarmen, aus Dank, daß Enrico Loria der ihre geworden, daß die Liebe zu ihm ihr trotz des Reichthums farblosen, einsamen Leben durchwebt wie wonniger Frühlingsteppich. Lächelnd blickt sie zum Mai Santa Loria auf die halbnackten Lazaroni, die sich kopfüber in die Wellen stürzen um den Lohn eines Soldo, den sie gemeinsam vernaschen. Am Hafen flicken fischende Fischer in rothen phrygischen Mützen ihre Netze und senden Kußhände, glühende Blicke nach ihren Schönen drüben in der Halle der Schweißqualle, die in greulichen Bäuchen, Hals und Schultern anmuthig vom schwarzen Schleier umwallt, den Fremden das erfrischende Wasser und kleine Ringel darreichen. Paletotlos gaukeln durch die fröhliche Menge, sich hier einen Kuß von schönen Lippen, dort einen Händedruck stehlend, „Alles Liebe, Liebe!" haucht Giulia vor sich hin; beseligender Refrain ihres Denkens, leuchtendes Motto ihres neuen Lebens. —

Pietro öffnet den Wagenschlag mit verstörtem Gesicht.

„Was ist's?" redt die Marchesa, „ein Streit mit Cavaliere?"

„Marchesa, wenn's nur das wäre, aber es ist mit dem Signor!" erwidert ernst der alte Diener: „Er fragt nach Ihnen, er ist wie ein welkes Olivenblatt. Der Marchese Giulio war heute da mit einem andern; nichts gutes ist im Werk. Wären Marchesa nur daheim geblieben, gerade heute!"

Beängstigend durchzittert es Giulia — sie hätte bleiben müssen! Sagte nicht Enrico gestern warnend: „Laß den Marchese nicht aus den Augen?" Mit bangem Herzklopfen tritt sie ins Haus. Bleiern liegt die Ahnung kommender schwerer Stunde auf ihrem Gemüth, als sie das Zimmer des Greises öffnet.

„Giulia mia", sagt dieser mit matter Stimme von seinem Ruhelager aus, „Giulia, ich bin müde, müde zum Sterben!"

„Du wirst dich erholen, Onkel; schon oft hast du solche Schwäche überwunden", erwidert sie ermuthigend.

„Nicht diesmal, Liebling. Ich wollte dein bestes, Kind, glaube mir, dein bestes", flüstert er, ängstlich nach der Thür blickend. „Giulio wird für dich sorgen, er wird dich auf Händen tragen, die Falcandos werden aufblühen und geeignet sein in alle Zukunft, gewiß, gewiß!"

Giulia stutzt; eine beklemmende Angst kriecht ihr ans Herz. „Onkel", ruft sie, an seinem Lager niederkniend, und die weiße, schmale Hand mit Küssen bedeckend, „Enrico Loria ist's, der mich glücklich machen wird; ihm gehör' ich an jetzt und für immer!"

Des Alten Gesicht wird noch fahler. „Kind, du, eine stolze Falcando, du den Loria, Thorheit ist's, Tändelei! Willst du den Traum meines Lebens zerstören? Thu's nicht, cara mia! Giulio ist ein Mann — er sagte mir doch, er habe dein Wort! Du und er einig — Loria ein Glücksjäger, der um meines Geldes willen — Wie war's nur?"

Der Alte legt die Hand an die Stirn und schließt die Augen.

Leidenschaftlich ruft Giulia: „Gelogen hat der Marchese, dich und mich belogen; schlecht ist er und habgierig! Aus dem Hause hat er mich getrieben, um dich zu beschwatzen! Onkel, Vater, sei gut und liebevoll, wie du es immer mit mir gewesen, gib mir den Conte, ich sterbe ohne ihn, ich gehöre zu ihm wie der Stamm zur Muriel. Willst du mich tödten? Kannst du eine Falcando zwingen?"

„Ach, heilige Mutter Gottes, welches Elend, welche Verwirrung", jammert der Greis. „Ich dachte es gut zu machen: alles Geld in der Hand deines Gatten, du geschützt, geborgen in seinem Schutz! Ich bin ein confuser alter Mann; was wußt' ich von deiner Liebe — Giulia sagte doch — thut, was Ihr wollt, laßt mich nur in Ruh!"

Nach einer Weile flüstert er: „Giulia, wenn's wirklich so ist — dann gib das Papier da" — er deutet nach dem Schreibtisch — „null und nichtig ist's! — Ach, aber erst schlafen, schlafen; nachher, mein Sonnenschein; alles, alles ist dein; seid glücklich — du und Loria."

Die Augen fallen ihm zu wie einem müden Kind, er wendet sich zur Seite zu sanftem Schlummer.

Von einer Nacht zur andern, eine kurze Spanne Zeit und doch lang genug, um Leben auszulöschen, Schicksale zu wandeln von hellem Licht zu düsterm Schatten, Gewissen treibeit zu schuldbeladener Pein.

Giulia ist, als träume sie bösen Traum. Draußen dieselbe Mondhelle wie gestern mit ihrem Glanz und Schimmer, derselbe Duft und Klang und Jubel, dasselbe Neapel mit seinem ewigen Glückstaumel — nur sie nicht dieselbe. Sie ausgestoßen aus dem endlos geglaubten Wonnerausch!

Vor ihr liegt das Vernichtungsurtheil ihres Glücks — wenige Zeilen, die der altersschwache, seiner Sinne nicht mehr mächtige Greis mit zitternder Hand unter dem Banne von Giulio's zwingender Ueberredung niederkritzelt.

„Als Universalerben setze ich (mio nipote) meinen Neffen Marchese Giulio di Falcando ein, mit Ausschluß dieser Villa, die (mia nipote) meine Nichte Giulia di Falcando erhält unter der Bedingung, Donna Cantiena dort wohnen zu lassen bis an ihr Lebensende."

Giulia stützt den Kopf in die Hände. Wacht sie? Sie blickt über den blumengeschmückten Balkon hinaus. Da schimmern die Berge, da glüht die Lava, von unten herauf tönt süße Harmonie, das Heliotrop duftet betäubend. Sie springt auf und schließt die Thür und rizzt die Hände in ohnmächtiger Verzweiflung.

Bitterlich weint sie heute Abend um Onkel Luigi, der in tiefer Siesta hinübergezeichnet ist zur ewigen Ruhe. Und dann — mit Loria war sie an seinem Lager niedergekniet, des Todten Segen erflehend, den der Lebende nicht mehr hatte spenden können. Wie gütige Antwort war ihr's erklungen, leise geisterhaft: „Alles ist dein, seid glücklich, du und Loria." Sie hatte sich in des Geliebten Armen geborgen gefühlt wie der Kelch in der Blume und hatte eingewilligt in eine stille Hochzeit über vier Wochen! Und nun? —

Wieder starrt sie auf das Papier vor ihr. Nicht Wahrheit sind, eine Sinnestäuschung, sie — entehrt, verloren, betrogen — ja betrogen, schändlich hintergangen durch ihren Vetter. So also wollte er sie zwingen! In diabolischer Nichtswürdigkeit hatte er den Greis zu dem niederträchtigen Act verführt! War denn dieses Blatt entscheidend, gültig, da sie doch leichenblaß konnte, daß der Wille des Onkels so ganz anders gewesen? Das Gerichtssiegel und die zitternden Schriftzüge grinsen sie an. Giulio hat zu rechnen gewußt. Vor menschlichem Recht gilt dieser elende Wisch! Aber vor dem ethischen, göttlichen müßte er in nichts, in Asche zerfallen. Diese Worte sind ein Phantom, eine Uebereilung, kein Ausdruck des lebenslang Gewollten. Dürfen, können sie gelten? Sie sind ja toter Unsinn!

„Dir gehört alles, alles!" Der Onkel hatte sich verschrieben. Mochte Giulio die Villa sammt Donna Cantiena haben, sie mußte das Geld erhalten, den Grundstein ihrer Zukunft! Konnte sich Loria der Armen, Unterdrückten vermählen? Um ihretwillen würde er vor einem Leben der Entsagung zurückweichen. Ach, und er! Wenn er auch wollte! Sollte sie ihn kämpfen sehen für zwei mit dem Weh der Sorge ums Dürftigkommen? Sie legt auf ihre weißen kleinen Hände. Hat er nicht recht? Diese feinen Finger, geschaffen zu tändelndem Spiel, zu lässigem dolce far niente eignen sich nicht zur Arbeit; sie, die verwöhnte Gebieterin des reichen Hauses, nicht zu einem Dasein in kleinem Stil! Unmöglich! Beängstigend klar ist's, sie wird ihn verlieren, der zu ihr gehört wie der Schlag ihres Herzens. Sie stöhnt laut auf! Das kann, das darf nicht sein! Die Schriftzüge tanzen vor ihren Augen, hätte Onkel Luigi noch diese Nacht, noch wenige Stunden gelebt — das unheilvolle Testament wäre vernichtet, gekadert nach Recht und wahrer Absicht.

Warum durchfährt es sie plötzlich wie das Aufleuchten einer Feuerfarbe aus dem Vesuv, warum kann sie nicht in seinem Sinn handeln, den Fehler verbessern? Wer hindert sie? Dann wäre alles gut. Sie liest die Worte — wie leicht die Aenderung! — sie liegt fast in der Absicht des Schreibers. Mit bebender Hand erfaßt sie die Feder — da tönen von der nahen Kirche Santa Maria di Piedigrotta feierliche Glockenklänge zur nächtlichen stillen Messe. Giulia faltet zusammen und birgt das Gesicht in die Hände. Sind das mahnende Stimmen der Heiligen? Was thut Sie? Ein Abgrund schwarz und unergründlich scheint ihr zu Füßen zu gähnen. Ist das die Sünde? Soll sie die Arme entgegenstrecken und sich klammern an die Engelsfittiche der Schuldlosigkeit, Gott und seinem Willen ihr Schicksal unterwerfen? Die Gedanken wirbeln ihr im Kopf. Wenn er Entsagung verlangte, Aufopferung ihres Glücks? Nie hat sie es ja gelernt, auf die Erfüllung eines Wunsches zu verzichten; Pflichten existirten nicht in der Luxusfülle ihres Daseins.

Was wissen die Heiligen von irdischer Liebe, die das Sein und Denken durchbraust wie berauschender Frühlingssturm? Heiligt nicht der Zweck die Mittel? Aus Liebe sündigt sie, diese Liebe wird ihre Fürsprecherin sein! — Die Glocken sind verklungen. Raum weiß sie, was sie that, als sie aufs neue die Feder ergreift.

Als Universalerben — hin — da steht's zitternd verändert wie von des Onkels Hand; „mein" wandelt sich in „meine", Giulio in Giulia — nur der feine Strich an mia und Giulia zu anfügen, um und dem a ein o erstehen zu lassen. Sie thut's in fieberndster Hast. In Angstschweiß gebadet, reißt sie die Balkonthür auf. Ihr ist's, als ob die glühende Lava ihr über den Körper gleite, heiß und feurig, als ob die schwarze Schlacke sich um ihre Glieder ringle, daß sie, bleichsüchtig, fast den Dienst versagen.

(Schluß folgt in nächster Nummer.)

Moden.

Frühjahrs-Straßencostüme. — In den nachstehenden Abbildungen bieten wir unsern Leserinnen einige Modelle in geschmackvollen Frühjahrsanzügen. Das in Fig. 1 dargestellte Costüm ist aus gebrochenem roth und grau gewürfeltem Sammt (der auch durch Seiden- oder Wollstoff ersetzt werden kann) und feinem schwarzen Tuch zusammengesetzt. Den ziemlich weiten, rückwärts in tiefe Falten geordneten Rock aus gewürfeltem Sammt schmücken rechts und links drei, in ziemlich weiten Zwischenräumen von oben

Fig. 1. Anzug aus roth und grau gewürfeltem Sammt und schwarzem Tuch.

nach unten laufende schwarze Tuchstreifen; die Taille besteht aus schwarzem Tuch und hat die Form einer mit ziemlich breiten Schößchen versehenen Jacke im Stil Louis' XV., deren Vordertheile sich oberhalb des Taillenschlusses über einem rothen Sammtlatz öffnen, der von einem breiten Kragen aus gewürfeltem Sammt umrahmt wird, wie auch die den Hals umgebende Krawatte mit kleinem Jabotrüschen und der gewürfelten Spitze versehen ist. Der hohe ausgeschweifte Kragen aus schwarzem Tuch ist mit rothem Sammt gefüttert und breite, verzierte Tuchgualetten fallen über die aus gestreiftem Sammt gefertigten Aermel, deren Tuchaufschlag Oberstoff und vier übereinanderfallenden Puffen bildet, während die kurzen Stulpen mit ornamentartigen Spitzenmanschetten garnirt sind. Die Schöße der Jackentaille sind mit Jettknöpfen und Jetgalonen verziert. Auf dem Tuchet aus dunkelrothen Moiré ist rückwärts eine Aigrette von schwarzem Sammtband angebracht. — Fig. 2 zeigt ein elegantes Kleid aus schwarzer broschirter Seide,

Fig. 2. Kleid aus schwarzer broschirter Seide mit kurzem Tuchcolet von hellgrauem Tuch.

Frühjahrs-Straßencostüme.

dessen vorn glatter, hinten in fächerförmige Falten gelegter Rock über dem Saum mit einem Galon von Jetpassementerie besetzt ist. Die Taille braucht nicht aus dem Seidenstoff hergestellt zu sein, sondern man wählt zu dem Rock eine beliebige einfache Wollentaille aus Flanell, Serge oder Wollstoff oder noch besser eine ärmellose Weste, da sich ein zweites Paar Aermel kaum unter die Aermel des Paletots ziehen lassen. Dieser fächerförmige Paletot hat ein aus dem Ganzen geschnittenes Rückentheil und ist der Mitte gefaltet, mit einem schmalen Ehrenpreis oder Lap aus weißem Tuch versehene Vorderbahn; auch die hohe Stehkrause mit seinem viereckig ausgeschnittenen Kragen ist aus weißem Tuch. Letzterer und Jetpassementerie lassen rings um den Rand und zu beiden Seiten vorn herunter an dem Paletot, dessen Vordertheil oben durch Knöpfe mit dem Tuchlatz verbunden scheinen; auch der Stehkragen und die Manschetten sind mit schmalen Jetbörtchen eingefaßt, nur die weitgeschnittenen, vorn spitzzulaufenden und mit Spitzenmanschetten garnirten Aermel bleiben ohne Passementerieverbrämung. Hierzu ein

kleiner runder Hut aus rothem Strohgeflecht mit aufgebogenem Rand, dessen niedriger Kopf mit ecrucm weißen Atlasband, einer großen weißen Atlasrosette und einem schwarzen Federbusch geschmückt ist. — Fig. 2 ist ein Kleid aus kaffeebraunem, wollenem Diagonalstoff, dessen sehr weiter Rock an den Seiten und hinten in tiefe Falten gerdnet ist. Die gluteraxtig unter den Rock tretende, von einem schmalen schwarzen Atlasgürtel umgebene Taille schließt vorn herunter unterhalb einer von zwei schwarzen Atlasbändern umrahmten Mittelfalte aus braunem Sammt und ist mit einer Art offenem Koller nebst Epauletten aus reichlich bedrucktem Sammt verziert, mit dem die glatten, vorn offenen, in Bogen ausgezackten Schößchen aus ebendiesem reichlich gemusterten Sammt übereinstimmen. Der umgelegte Kragen sowie die Aufschläge an

Fig. 1. Kleid aus kaffeebraunem Diagonalstoff mit Besatz von braunem und schwarz gemustertem Sammt und schwarzem Atlas.

den Stulpen der Puffärmel sind von braunem Sammt und mit schmalen Rüschen aus schwarzem Atlasband eingefaßt. Als Ausputz des runden genuen Strohhuts dienen zum Sammtschleifen schwarze Federn und zwei cremeweiße Metallblumen. — Sehr hübsch ist auch das in Fig. 4 veranschaulichte Costüm aus einem ganz apartigen geschwebten Wollstoff von altrother Farbe mit vorn glattem, rückwärts tiefe Falten bildendem Rock und Jackentaille, deren kurze wellenförmige Schößchen erst von den Hüften aus beginnen und sich nach hinten verbreitern. Vorn besteht die Taille von den Seitentheilen an aus plissirtem schwarzen Atlas; diese Vordertheile öffnen sich über einem Koller von altrothem Sammt und einem bauschigen cremefarbenen Atlasgemisette, auf das eine Jetfranse vom Koller herabfällt. Von dem mit schmalem cremefarbenen Atlaskragenschlag versehenen Sammtüberfragen gehen schwarze Atlasbahnen bis an die sehr weiten Bauschärmel, die in engen, mit

Fig. 4. Kleid aus altrothem gestoßenem Wollstoff mit Besatz von Atlas und Sammt.

Frühjahrs-Straßencostüme.

Sammtaufschlägen versehenen Stulpen endigen. Der gelbgelbe Strohhut hat einen zuflachen Kopf aus altrothem Sammt und ist mit cremefarbigem Atlas und einem schwarzen Federbusch garnirt. — Fig. 5 ist ein für junge Damen bestimmter Anzug aus ganz apartem, buchstabirtem Phantasiestoff, einer Mischung von Mohair und Kammgarn, die sich namentlich in Schwarz, Violett, dunklem Blau oder Grün setzen in Kupferroth sehr gut amusirt. Der weite, vorn glatte, hinten faltige Rock hat seinen Besatz; dagegen ist der unter den Rock tretende Taille mit kreuzweise übereinandergelegten drapirten Vordertheilen versehen, über die sich zackenförmige Revers von weißem, mit schwarzer Stickerei und schwarzem Sammtrand versehenem Tuch legen, der sich auch als Epauletten auf den

Fig. 3. Kleid aus Mohair-Phantasiestoff mit gestickten Tuch-Revers.

Frühjahrs-Straßencostüm.

Aermeln wiederholen. Die drapirten Vordertheile öffnen sich über einem breiten glatten Lap vom Stoff des Kleides mit gleichem Stehbund, über den ein schmaler umgeschlagener Kragen von weißem, schwarzgestricktem und mit Sammt eingefaßtem Tuch gelegt ist. Gleiche Revers bekleiden die Aufschläge an den oben ballonförmigen, unten engen Aermeln aus weißem Tuch mit schwarzer Stickerei und Sammteinfaß; der Gurtel ist von schwarzem Sammt und schließt an der rechten Seite unter einer großen, mit einer Stahl- oder Silberschnalle geschmückten Schleife. Die Garnirung auf dem runden schwarzen Strohhut wird durch breite Bandschleifen und eine Federaigrette gebildet.

Häusliche Kunstarbeiten.

Fensterbilder mit Naturpflanzendecoration.

Seitdem die Diaphanie genannten Lichtbilder in künstlerischer Ausführung hergestellt und in den Handel gebracht wurden, ist der Sinn für einen geschmackvollen Fensterschmuck überall rege geworden. Und neben den mehrfach Nachahmungen der lithographirten Diaphanien haben einige Fabrikanten auch sehr hübsche, neuartige Ideen hervorgebracht. Wir wiesen schon in einem Artikel in Nr. 2729 auf eine solche hin. Wie diese durch eine bestimmte Bemalung den Eindruck von Glasmalereien hervorrufen, aber doch in ihrer Herstellung der langen schon bekannten photographischen Abzüge auf Glas bedürfen, so ist auch die Idee der Fensterbilder mit Naturpflanzendecorationen, die die Firma Albrecht Hoffmann in Schönlinden (Braunschweig) sich gesetzlich schützen ließ, aus dem alten Verfahren hervorgegangen, Blumen und Gräser in getrocknetem Zustand zwischen zwei matte und eine durchsichtige Glasplatte zu gruppiren. Der wesentliche Unterschied besteht nur darin, daß man es hier nicht mit aufgeklebten Blumen u. s. w. zu thun hat, sondern mit einem zwischen zwei verschiedenartig behandelten Gläsern ohne

Fensterbild mit Naturpflanzendecoration.

schwaches Klebmittel angebrachten Pflanzenschmuck, der nach einer besonderen Methode getrocknet ist und in seiner vollen natürlichen Farbenpracht hindurchschimmert. So haben sonach die verschiedenen Mängel des bisherigen Verfahrens, die bleiche Farbe der einzelnen Pflanzentheile, das unvermeidliche Verdunkeln einzelner Stellen durch das Klebmittel u. s. w. eine wünschenswerthe Beseitigung gefunden.

Unsere Abbildung bringt einen solchen Fensterschmuck zur Anschauung. Die Glasplatten sind hier in einem eleganten Rahmen aus Kunstholzarbeit, mit kupfernen Reifen und Nagelgelenken versehen, eingefaßt, und das Ganze macht in der That einen wirkungsvollen Eindruck. Die genannte Firma fertigt die Fensterbilder mit Naturpflanzendecorationen in den verschiedensten Ausführungen an, auch als Lampenvorsetzer mit Metallfassung zu Sondernennahmungen auf Gambusgestell u. s. w. Selbstverständlich können die Pflanzendecorationen auch zu Photographien u. s. w. arrangirt werden. Man sind ebenfalls die zu verschiedenen Zwecken geeigneten Glasplatten, von denen wir ein Diamant-Portrait sahen, das inmitten eines geschmackvollen Blumenkreises sich recht effectvoll ausnahm.

Bemalter Ingwertopf als Cakenbüchse.

Es hat stets einen besonderen Reiz für Malfreudige, Gegenstände mit ihrer Kunst zu verzieren oder sonst wenig dekorirende Gebrauchsartikel durch Ausschmückung mit Malerei zu einem wirklich und ganz apartem Gegenstand umzuarbeiten. Die bekannten weißen Thontöpfe, in denen man den echten ostindischen Ingwer zu kaufen bekommt, werden vielfach nach Benutzung als praktisches Backen und fortgeworfen. Unsere Abbildung zeigt jedoch, daß auch diese gewöhnlichen Gefäße sich noch sehr gut verwenden lassen zu einem

Bemalter Ingwertopf als Cakenbüchse.

durch ihre Einfachheit Veranlassung bieten, sie einer andern Bestimmung zuzuführen. Das Original ist zwar nicht gerade geschmackvoll, in vorliegendem Fall dürfte aber die Verwendung der Ingwertöpfe zu einer Cakebüchse u. s. w. doch viel Gefallen finden. Man erhältet sich vom Verkäufer einen Originaltopf sammt dem irdischen Deckelgeflecht, theilt letzteres an zwei bis drei Stellen auseinander und malt in diese so entstehenden Raume mit Oelfarben einige Bilder hinein. Das Modell zur Abbildung zeigt kurze Blumenzweige und einen reizenden Negelknaben, der schelmisch zwischen dem Geflecht hervorlugt. Auch der Deckel ist mit Blumen bemalt. Wer den Pinsel nicht zu führen versteht, vermag durch Aufkleben kleiner bunter Bilder, wie man sie auf den ideal kindlichen Ehromokarten oft in reizender Art vorfindet, fast denselben guten Eindruck zu erzielen. Die Bilder müssen natürlich dem Raum, denn ihrer Form entsprechend ausgeschnitten werden, etwas bedarf es einiger Einschnitte, um sie der Rundung des Topfes anzupassen. Nach dem Trocknen werden die Bilder noch lackirt. Das Bastflechtwerk läßt sich ebenfalls, und zwar durch mehrmaliges Färben mit dem Pinsel in Oelfarbe oder Bronze geschmackvoller erhalten. Einige bunte schmale Seiden- oder Sammtbändchen, die an den Henkel zu knüpfen sind, vervollständigen die Decoration.

Verwendung von Briefmarken.

Manchem Briefmarkenfreund oder Postbeamten, der zugleich Schachspieler ist, wird ein Schachbrett viele Freude machen, dessen 64 Felder mit Briefmarken beklebt sind. Man kann sich dazu ein tischbindliches Brett vom Tischler anfertigen, heute es dicht, und zeichne nun gleich weit vom Rand entfernt die 64 Felder klein, die groß genug sein müssen, um je eine Briefmarke aufzunehmen. Da die Marken höher als breit sind, bleibt von dem gebotenen Feld ein Theil auf jeder Seite der Marke sichtbar. Bei der Anordnung der Marken verfahre man mit Geschmack; man kann in der That ganz reizende Muster auf diese Weise herstellen, da bei

r.	be.	br.	gr.	gr.	br.	br	r.
be.	r.	gr.	br.	be.	gr.	r.	br.
br.	gr	r.	bl.	bl.	r.	gr.	br
gr.	br.	bl.	gr.	gr.	bl.	be.	gr
gr.	br.	bl.	gr.	gr.	bl.	br.	gr
br.	gr.	r.	bl.	bl.	r.	gr.	br.
br.	r.	gr.	br.	br.	gr.	r.	br
r.	br.	br.	gr.	gr.	br.	br.	r

Verwendung von Briefmarken.

Marken in Blau, Roth, Grün und Braun bezeichnet wurden. Das folgende Schema mag eine Anleitung geben. Natürlich kann man auch fremde Marken mit verwenden, wodurch noch mehr Abwechslung erzielt wird. Nach dem Aufkleben der Marken wird mit einem schwarzen Rand um die 64 Felder mit Kopfhaarpinsel oder Zeichenlack oder mit schwarzer Beize aufgebracht und kann dann mit Malerei, Schnitzerei oder Gravirarbeit versehen werden. Zu allen diesen Arbeiten werden die Marken mit weißem Eiweißlack oder Firnißlack überzogen, überhaupt und ist vor Abnutzung geschützt. Zur Marken der Abbildung erfordert gerade volle Zehnerstreifen von 20 grüne Frankirungsmarken, 8 blaue Frankirungsmarken und 24 braune Frankirungsmarken. Die Abkürzungen sind leicht verständlich.

Für die Redaction verantwortlich: Franz Wirth in Leipzig.

Reichhaltigstes Lager von (630)

Blanco-Plakaten und **Reklame-Karten** für alle Branchen.

Mustersortimente versenden wir in Deutschland und Oesterreich-Ungarn **franco nur** gegen Voreinsendung der folgenden Beträge: — auf Wunsch unter Nachnahme mit Portozuschlag

	Ermäss. Netto	Einfacher Netto
Reklame-Karten, in eleg. Leporello-Album	M. 6.—	M. 12.—
Blanco-Plakate (in eleg. Mappe M. 6.— extra)	M. 6.—	M. 12.—
Ausland nur gegen vorherige Einsendung von	M. 6.—	M. 4.—

Ins vollständige Sortiment: **Blanco-Plakate** kosten **M. 15.—**, Ausland **M. 20.**

Zur Erleichterung der Auswahl versenden wir elegante Mappen mit Abbildungen sämmtlicher **Blanco-Plakate** gegen Einsendung von **M. 3.—**, Ausland **M. 6.—**

Muster-Collectionen von Plakaten nach speciellen Entwürfen **M. 15.—**, Ausland **M. 20.—**

Rücksendung auf Ordres im schnellsten Betrieb. Keine Rückvergütung.

Grimme & Hempel, Leipzig.

Geeignete Vertreter allerwärts gesucht.

Hygienische Toilette-Seife } nach Angabe und unter Controle des Herrn Dr. med.
Hygienische Kinder-Seife } J. Glaboff, Spec.-Arzt für Haut-, Blasen-, allein hergestellt von **Herd. Mühlens Nr. 4711 Köln a/Rh.** (308)

Gratisliste in allen Geschäften und besseren Barbierstubenfabrikationen.

Küster Perry & Co. Nachf.,
Frankfurt a. M., empfehlen (622)
Englische Lawn Tennis Spiele.

Champion Le Schläger ℳ 12.—.
L. T. Schläger ca. ℳ 6.— bis 12.— (je nach Qualität)
L. T. Bälle, bewegte p. Dtzd. ℳ 6.— (je nach Qualität)
L. T. Netze, [illegible] ℳ 10.— bis 20.— (je nach Qualität)
L. T. Schuhe, Segeltuch ℳ 4.40, Leder ℳ 9.50, 11.50
Illustr. Preisliste gratis und franco. Regeln (deutsche) ℳ 0.20

---

(642)

Uranía,
Deutsche Präcisionsuhrenfabrik
MÜNCHEN.

Deutsches Fabrikat!

Hiesigbester Lederriemenaufzug-Uhrmacher!

Die Uranía Taschen-Präcisionsuhr [illegible] ist nach den Urtheil der [illegible] unübertroffen. Sie gewährt die größte Zeitsicherheit [illegible] Jede einzelne Uhr ist genau regulirt und geprüft [illegible] Lederriemenzug, genügt den höchsten Ansprüche [illegible]

Niederlagen an allen großen Plätzen. [illegible]

Andreas Huber,
Spez. Präz.-Uhren- und Chronometermacher, München, Lindwurmstraße. — Man verlange Gratis und franco Preisliste, welche gerne versandt wird, unserer Vertretung [illegible]

AU BON MARCHÉ
Maison Artistique BOUCICAUT
PARIS

Nouveautés-Magazin, in allen unsren Artikeln die vollkommenste, reichste und eleganteste Auswahl vereinigend

Billige und feste Bedienung ist der beständige Grundsatz der Firma **AU BON MARCHÉ.**

SOMMER-SAISON

Das **Verzeichniss** der **Sommer-Neuheiten** ist soeben erschienen und wird allen Personen auf Verlangen **franco** zugestellt.

Das Haus **"AU BON MARCHÉ"** versendet ebenfalls auf Verlangen und **franco,** mannigfaltige *Muster aller Stoffsorten,* sowie *Mode-Albums* der *angefertigten Artikeln.*

Alle Bestellungen über **25 francs** Werth (*mit Ausnahme einiger im Katalog speciell angeführten Artikeln*) werden gegen Nachnahme mittelst 15% Zuschlag des Fakturs-Betrages **Porto- und Zollfrei** befördert.

Sämmtliche Briefe unter Adresse: **AU BON MARCHÉ,** Maison Artistique BOUCICAUT, **Paris** adressirt werden (628)

Lodenstoffe
für Herren und Damen.
Muster franco.
Quedlinburger Lodenversand
Carl Blankenburg
Inh. Bruno Grellmann.
Quedlinburg a. Harz.
Gegründet 1860. (346)

Deutschlands
einzige Specialität für
Matrosen-Hunbro-Anzüge,
genau nach Vorschrift der Kaiser. Marine.
Gnutzmann & Schelin.
Hoflieferanten, **Kiel.**
Zeichnungen u. Preisbl. gratis.

Gardinen — **Portieren**
in reichster Auswahl neuer Muster. in reichster Auswahl.

Möbelstoffe
Einfarbige, glatte und gemusterte **Möbel-Plüsche** Bunt gewebte **Möbel-Bezug-Stoffe** Einfarbige und bunte **Möbel-Stoffe**

Siegfried Hoflieferant — **Schlesinger** Dresden I. L.

Congo-Socken

unsere Schweissfüsse, die Tausenden [illegible] seit Jahren mit [illegible] gehen die ein Satz 24 Jahren mit [illegible] empfehlen [illegible] Congo [illegible] Gaze [illegible] M. 13.—, mittelfein M. 14.—, fein M. 15.— Kniestrümpfe Congo-Gaze-Hosen (Jacken und Jacken zu Fabrikpreisen.

Hermsdorf-schwarze Strümpfe
aus eigener Strickerei zu Fabrikpreisen.
Fussstrümpfe [illegible] M. 2.25, 2.50, 2.75, 3.—
[illegible] M. 3.—, 3.25, 3.50, 3.75, 4.—
[illegible] M. 4.—, 4.25, 4.50, 4.75, 5.—

M. V. Jaeger, Chemnitz.
Wiederverkäufer, mit Voll begründetes Vertrauen, gesucht. Jäger-Hof
Chemnitzer Strumpfwaaren in Fabrik-Preisen

F. B. Walter, Dresden-A.
Moritz-Strasse 20.
Fabrikation eigener praktischer Massen-Artikel für die Kurzwaarenbranche, Droguenhandlungen, Mitteldeutschen etc.
Engros. Prämiirt, Pat. in ind. Staaten. Expert.
Vertretungen:
Berlin SO., Hamburg, Manchester, Elisabethst. 20, gr. Burstah 31, 64 Bloom-St.
Amsterdam, Wien IV., Damrak 20. Frankenbergg. 8.
Walter's bester Garderobehalter der Welt.

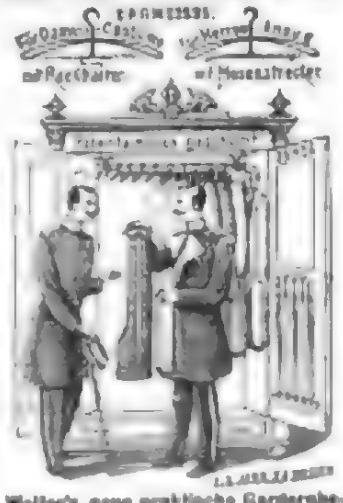

Walter's neue praktische Garderobe-Schrankeinrichtung mit Rock- u. Hosenhalter. In neuen und gebrauchten Schränken leicht zu befestigen. (372)
Ehrlich in allen einschlägigen Handlungen. Prospecte und Preislisten.
— Vertreter gesucht. —

Hochelegante Neuheiten in Juwelen, Gold- und Silberwaaren, Taschenuhren, Uhren etc. bezieht man zu **Fabrikpreisen** von
F. Todt, Gold- und Silberwaarenfabrik, **Pforzheim.**
Versand direkt an Private gegen baar oder Nachnahme.

Nr. 868 Broche, 14 kar. Gold mit echten Brillanten. ℳ 60.—

Nr. 1861 Brosche, echte Granaten in Goldfassung ℳ 6.—

Nr. [illegible] Ring mit Cap-Rubin, 14 kar. Gold ℳ 6.—, 14 „ „ „ 10.—

Nr. 2301 Ring mit Cap-Rubin, 8 kar. Gold ℳ 5.40, 14 „ „ „ 9.—

Nr. 1641. Ring, 14 kar. Gold mit 5 echt. Brillanten. ℳ 100.—

Hochelegante Neuheit! 2 Jahre Garantie! Nr. 2332. Stahl-Cylinder Remontoir-Uhr, schwere emaillirte Goldrand mit eingelegtem ciselirten Jagdstreck in Feuervergoldung ℳ 15.00.

Nr. 2322. Ring mit echt. Opal und Diamanten, 14 kar. Gold. ℳ 20.—.

Reich illustr. Katalog mit über 3000 Abbildungen gratis u. franco! Firma besteht über 40 Jahre, auf allen Ausstellungen prämiirt. Alle Schmuckachen werden modern umgearbeitet, altes Gold, Silber und Edelsteine werden in Zahlung genommen. (572)

Für alle **Damen** unentbehrlich und überall erhältlich ist **Vorwerk's** gesetzlich geschützte **Velours-Schutzborde.**

Negergarn
ist das beste baumwollene Strickgarn. Diamantschwarz und alle Farben echt und nicht gesundheitsschädlich
NEGERGARN-ESTREMADURA, NEGER-DOPPELGARN
auch in gebleicht aus den edelsten Material gefertigt.

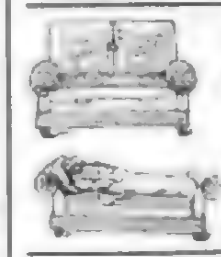

„Schlafe patent" nur auf Jaekel's Patent-Bett-Sofa
„Unicum."
Ein Griff — ein Bett mit Matratze. Genauer Raum für die Betten am Tage.
Patent-Bett-Stuhl „Komet" (345)
bequemes Bett mit Matratze. **Preis 90 Mark.**
Man fordere illustrirte Preisliste über Patent-Möbel
R. Jaekel's Patent-Möbel-Fabrik,
Berlin SW., Markgrafenstr. 90, Ecke Kochstr. — Wien VI., Mariahilferstr. 11.

Gartenzelte, Kinderzelte
Preislisten und Muster gratis und franco.
Gesundheits-Hängematten
gesetzlich geschützt
Für Erwachsene . . . . . ℳ 12.—
„ Kinder . . . . . „ 7.50.
Träpkner & Würker Nachf.,
Leipzig-Lindenau. (622)

Mehr Licht! Weniger Petroleum! Fast kein Zerspringen! Keine Explosion möglich!

Sparsame Hausfrauen
verwenden für die bisherigen Knifflyllinder nur noch

Patent-Kugel-Cylinder
(D. R.-P. 70336). (382)

In allen einschlägigen Geschäften erhältlich.

Grützner & Wisler, Glashüttenwerk, Deuben, Bez. Dresden.

Empfehlenswerte Werke aus dem Verlag von J. J. Weber in Leipzig.

Alpenlandschaften.

Ansichten aus der deutschen, österreichischen und schweizer Gebirgswelt.

Ein Großfolio-Band

mit 92 Holzschnitt-Tafeln auf Kupferdruckpapier und 14 Seiten Text.

Preis in Original-Leinenband mit Bronzedruck, Goldpressung und Goldschnitt 20 Mark.

Ein alle Gletscherregionen vermittelnder, nun auch das weitentlegenste anziehend machender Text bildet den vollkommenen Rahmen und vervollständigt das in prächtigem Gewande sich darstellende Buch zu einem ganz hervorragenden Werke unserer ältesten Literatur. [Münchener Zeitung.]

Es giebt kein Werk über die Alpen, das in Bezug auf künstlerische Ausstattung mit dem vorliegenden sich messen kann. [Globus.]

Prospekte mit Illustrationsproben und Bildververzeichnis stehen kostenfrei zur Verfügung.

Fahrend Volk.

Abnormitäten, Kuriositäten und interessante Vertreter der wandernden Künstlerwelt.

Von

Signor Saltarino.

Mit 135 in den Text gedruckten authentischen Abbildungen.

Preis in Original-Leinenband 12 Mark.

Inhalt: Athleten und Gymnastiker. — Athleten, Akrobaten und Artisten. — Feenreiter. — Schaupferdeartisten. — Hundekünstler. — Equilibristen und Balancekünstler. — Jongleurs. — Zauberkünstler. — Bauchredner und Bauchredner-Damen. — Komiker und Humoristen. — Pantomimen. — Tierdressur. — Tierarten: Die Raubtierkäfige und Raubtiere. — Hunde und Hundedressur. — Affen und Affendressur. — Elefanten und Elefantendressur. — Pferde und Pferdedressur. — Die Schwalbacher Fritz Kiepenkerl. — Der Schwalbacher Carlo. — Die Hühnchen. — Der Schwalbacher Fritz Kiepenkerl. — Der Schwalbacher Carlo. — Die Schwarzwälderbuben. — Exemplar, der Mann mit dem Löwenkopf und dem Straußenmagen.

Meisterwerke der Holzschneidekunst

aus dem Gebiete der

Architektur, Skulptur und Malerei.

Mit Abbildungen nach Originalen berühmter Meister und erläuterndem Text.

17 Großfolio-Bände in Prachtband.

Jeder Band (mit Ausnahme des 3. Bandes) ist einzeln zu haben.

Preis jedes Bandes 15 Mark.

Bei der Absicht, zu werden verschaffen, ein Museum zu schaffen, das die hervorragendsten Werke alter und moderner Kunst in trefflich ausgeführten Holzschnitten wiedergiebt, um so die Freunde und das Verständnis an ihnen auch in weitere Kreise zu tragen, hat sich die „Meisterwerke“ gebildet, in der Hoffnung, sie werden sich der Unterstützung aller Beteiligten erfreuen. In der Hauptsache dürfte sie, dem Unternehmen ihre Existenz verdanken. Durch namhafte neuere Platten, die besonders auf den internationalen Kunstausstellungen und in den Salons die allgemeine Aufmerksamkeit auf sich gezogen haben, oder ältere Werke, die von dieselben Werke sein werden, neuere Bilder den Meisterwerken der Malerei, endlich Bilder auf der Holzschnittkunst, Schnitzereien u. dergl. in allseitig dazu und vielseitig und überall so auch dem, der auf das Gegenstand der Darstellung einen Hauptwert legt, eine Fülle interessanten Anschauungsstoffes. Die Ausführung hält gleichen Schritt mit der textlichen Tadellosigkeit, der in seinem Streben, wahrhaftes Schönen gerecht zu werden, kaum noch einer größeren Vervollkommnung fähig ist.

Prospekte mit Illustrationsproben sowie Bildververzeichnis der Bände 1—17 stehen kostenfrei zur Verfügung.

Der achtzehnte Band erscheint von Oktober 1895 ab in 12 Monatslieferungen.

Skat-Album.

Zwölf Original-Zeichnungen von Otto Andres.

Mit Dichtungen von Richard Schmidt-Cabanis.

Preis in Original-Leinenband 5 Mark.

Bilder-Inhaltsliste: In der Sommerfrische. — Beichtgeheimnis. — Verdorbener Grund. — Kind essen unterm. — Bierlitze. — Mancher heraus zu. — Damensitz. — „Wenn Treue lügen.“ — Schwerwiegender Entschluß. — Grund mit Bieren. — Wo steckt der beste Mann? — Letzte Runde.

Hans Sachs

und seine Zeit.

Ein Lebens- und Kulturbild aus der Zeit der Reformation

von

Rudolph Genée.

Mit 144 in den Text gedruckten Abbildungen, zahlreichen Faksimiles nach den Handschriften und Notenbeilagen von Meisterliedern.

Das Bild des Lebens und Schaffens des großen Volksdichters wird in allen seinen Entwicklungsstadien bis zu seinem Tode in anschaulicher, volkstümlicher Weise geschildert, die jedem, der Sinn und Interesse für Deutschlands große Vergangenheit besitzt, erwärmen und belehren wird.

Preis 10 Mark, in Original-Leinenband 12 Mark.
Ist auch in 8 Lieferungen zu je 1 Mark 25 Pf. zu beziehen.

Norica,

das sind Nürnbergische Novellen aus alter Zeit.

Nach einer Handschrift des sechzehnten Jahrhunderts.

Von Prof. Dr. Aug. Sagen.

Vierte Auflage. Preis 6 Mark. In Original-Leinenband 7 Mark.

Stunden der Erbauung.

Ein Jahrgang Predigten für denkende Verehrer Jesu

von

Johann Georg Preydorff.

Preis 6 Mark; in Leinwand gebunden 7 Mark.

Illustrirte Gesundheitsbücher.

Das Auge und seine Pflege im gesunden und kranken Zustande. Nach einer Abhandlung über Prillen. 3. Auflage, bearbeitet von Dr. Paul Schiller. Mit 34 Abbildungen. 2 Mark

Bäder-Lexikon. Darstellung aller bekannten Bäder, Heilquellen, Wasserheilanstalten und klimatischen Kurorte Europas und den nördlichen Klimten, in wissenschaftlicher, gemeinverständlicher, übersichtlicher und knapper Fassung. Für Ärzte und Nichtärzte von Dr. Rob. Flechsig. 2., umgearbeitete und vermehrte Auflage. In Original-Leinenband. 6 Mark.

Die Pflanzenwelt und Pflanzenkunde von Dr. H. Peters. Mit 2 Tafeln Kolor. Abbildungen. 2. Auflage. 1 Mark.

Das Buch der jungen Frau von Dr. H. Burchardt. 4., verbess. Auflage. 2 Mark.

Die Frauenkrankheiten, ihre Entstehung und Verhütung. 4. Auflage, von Dr. A. Huber. Mit 20 Abbildungen. 2 Mark 50 Pf.

Die Geisteskrankheiten. Geschildert für gebildete Laien von Dr. Th. Ziehen. Mit 4 Porträts. 2 Mark

Naturgemäße Gesundheitslehre auf physiologischer Grundlage. In 17 Vorträgen von Dr. H. C. Lentz. Mit Abbild. 3 Mark.

Gicht und Rheumatismus von Dr. Arnold Lagenbecher. Mit 12 Abbild. 3., umgearbeitete Auflage. 1 Mark 50 Pf.

Hand und Fuß, ihre Pflege, ihre Krankheiten und deren Behandlung und Heilung. Von Dr. med. A. Hildt. Mit 60 Abbildungen. 2 Mark 50 Pf.

Die Haut, Haare und Nägel. Ihre Pflege und Erhaltung, ihre Krankheiten und deren Heilung 3., umgearbeitete Auflage. Von Dr. H. Lentz. Mit 46 Abbildungen. 2 Mark

Die Heilgymnastik von Dr. H. A. Kaudorf. Mit 110 Abbildungen. 3 Mark.

Herz, Puls- und Lymphgefäße von Dr. Paul Niemeyer. 2., völlig umgearbeitete Auflage. Mit 40 Abbildungen. 3 Mark

Der Kehlkopf. 2. Auflage. [Unter der Presse.]

Das Kind und seine Pflege von Dr. L. Fürst. 4., umgearbeitete und bereicherte Aufl. Mit 117 Abbild. 4 Mark

Die Krankenpflege von Marie Simon. Mit 73 Abbild. 4 Mark

Die Lunge. Ihre Pflege und Behandlung im gesunden und kranken Zustande. Nebst einem Abschnitt über Heilung und deren Heilung. Von Dr. Paul Niemeyer. 6. Auflage. Durchgesehen und vermehrt von Dr. C. Gerhardt. Mit 46 Abbildungen. 3 Mark

Magen und Darm. Für den Laien gemeinverständlich bearbeitet von Dr. med. Edgar Freiherr von Sobbeck, Arzt und Besitzer der Heilanstalt für Magenkranke in Bad Kissingen. Mit 2 in den Text gedruckten und einer Tafel. Abbildungen. 3 Mark.

Die Massage und verwandte Heilmethoden von Dr. E. Mueller. Mit 70 Abbildungen. 3 Mark

Mineral-Brunnen und -Bäder. Ein Handbuch für Ärzte. Von Dr. G. Heinr. Klein. 3 Mark.

Die Nervosität von Dr. Paul Möbius. 2., verbesserte und vermehrte Auflage. 2 Mark.

Das Ohr von Dr. Rich. Hagen. Mit 45 Abbildungen. 2., verbesserte und vermehrte Auflage. 3 Mark

Die Physiologie des Menschen als Grundlage einer naturgemäßen Gesundheitslehre von Dr. H. C. Lentz. Mit 20 Abbildungen. 2 Mark.

Sprache und Sprachfehler des Kindes. Gesundheitslehre der Sprache für Eltern, Erzieher und Ärzte von Dr. Hermann Eichmann. Mit 22 Abbildungen. 3 Mark.

Die Unterleibs-Brüche von Dr. Fr. Rudolph. 2. Auflage. Mit 70 Abbildungen. 3 Mark

Die Vasektomie und ihre Anwendungsweise von Dr. E. Preller. Mit 35 Abbildungen. 3 Mark.

Die Zähne von Dr. H. Klencke. 2., verbesserte Auflage. Mit 19 Abbildungen. 2 Mark.

In Original-Leinenband kostet jeder Band 1 Mark mehr.

Haukel-Häcklein f. Zimmerturner von Dr. M. Kloß. Dritte Auflage. Mit 22 in den Text gedruckten Abbildungen. In Leinwand gebunden 1 Mark.

Weibliche Hausgymnastik von Dr. M. Kloß. Dritte, durchgesehene u. vermehrte Auflage. Mit 42 in den Text gedruckten Abbildungen. In Leinwand gebunden 3 Mark 40 Pf.

Goldene Medaille Leipzig 1892.

Universal-Lexikon der Kochkunst.

Wörterbuch aller in der bürgerlichen und feinen Küche und Backkunst vorkommenden Speisen und Getränke, deren Zubereitung, Geschichte und Naturgeschichte und Verfälschung.

Illustr. u. bedeutend vermehrte und verbesserte Auflage.

2 Bände: über 10000 Koch-Rezepte enthaltend.

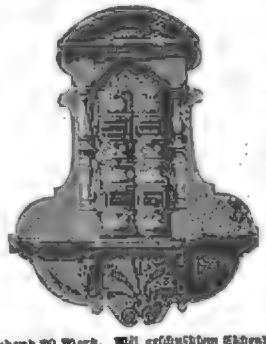

Erster Band: A bis K mit Unterscheidungsmerkmalen für alle Tage des Jahres in derjenigen Reichhaltigkeit und Ausführlichkeit, wie sie nur ein Original-Werk bieten kann.

Zweiter Band: L bis Z mit Anhang: Die Tranchirkunst mit 17 Musterbeispielen, Speisezettel für ganze Monate und 15 Original-Menus.

Preis in Halbfranzband 20 Mark. Mit geschnitztem Eichenholzregal 22 Mark. Mit Regal in Nußbaumholz 24 Mark. Versendung (Kiste) 1 Mark extra.

Einem Sachkundigen, Gebrauchten, Praktischen dürfte die Bücherkenntnis 10 in Stunde nicht sind wird das in jeder Beziehung vorzüglichen Werk auch in hohe Grade treffen werden können. Jede Hausfrau wird das Universal-Lexikon der Kochkunst als wahrhaften Ratgeber erkennen, und sein Besitz dürfte sein, daß wir sie auf das Beste aller Freundlichen aufmerksam gemacht haben. [Aus den Kritiken der Presse.]

Gastronomische Bilder.

Beiträge zur Geschichte der Speisen und Getränke, der Tischsitten und Tafelfreuden verschiedener Völker und Zeiten

von Dr. Felix Weber.

Zweite, vermehrte Auflage. Mit 14 Abbildungen. — In Original-Leinenband 6 Mark.

Das Weinbuch.

Der Wein, sein Werden und Wesen.

Statistik und Charakteristik sämtlicher Weine der Welt; Behandlung der Weine im Keller. Von Wilhelm Hamm.

Dritte, bedeutend vermehrte Auflage, gänzlich umgearbeitet von

A. von Babo,

Direktor der Weinbauschule in Klosterneuburg.

Mit 46 in den Text gedruckten Abbildungen. — In Original-Leinenband 12 Mark.

Ein Buch, das allen Temperenzlern einen sehr interessanten Gedenkt machen wird, wenn es so angewendet wird, aber der großen Mehrzahl der Trinkern, die dem verderblichen Genuß des Weins als einer Lebensfreude gar nicht entsagen wollen. Das prächtig ausgestattete stattliche Werk von über 600 Seiten bedeutet in angenehm lesbarer Darstellung auf diesem großen Gebiete. Vieles angenehme und jede nur wünschenswerte Belehrung auf diesem großen Gebiete. Vieles angenehme Belehrung ist hiermit Allen insbesondere, die mit Gute Koch von einem Glas Wein zu sprechen Tafeln gern bei einem Becher Weines sich erheben. [Aus den Kritiken der Presse.]

Das Billardbuch.

Vollständige Theorie und Praxis des Billardspiels

von **Cj. Bogumil.**

Zweite, verbesserte Auflage.

Mit vielen Experimenten, 113 Aufgaben nebst Lösungen und 128 Illustrationen.

Preis 7 Mark 50 Pf.; in Original-Leinenband 9 Mark.

Silberne Medaille Leipzig 1892. Silberne Medaille Leipzig 1892.

Illustriertes Lexikon der Verfälschungen und Verunreinigungen

der Nahrungs- und Genußmittel,

der Arzneistoffe und Kosmetika, der Drogen, Chemikalien und Getränke, der technischen und landwirtschaftlichen Produkte, Fabrikate und Gerätschaften.

Dritte, gänzlich umgearbeitete Auflage.

Unter Mitwirkung von Fachgelehrten und vereidigten Sachverständigen herausgegeben von

Dr. Otto Hammer.

128 Bogen Lexikon-8° mit 320 Text-Illustrationen und 8 Tafeln in Farbendruck.

Preis 20 Mark, in Halbfranzband 25 Mark.

Ist auch in Lieferungen zu je 5 Mark zu beziehen.

Das Werk gibt eine genauere Anleitung zur Untersuchung aller Handelswaren, Chemikalien, Drogen, Nahrungsmittel u., welche Anleitung aber nicht nur für den Sachverständigen, sondern auch für den gebildeten Laien berechnet ist, und so wird Verbindung neben einer knappen, treffenden Kritik derselben dergestalten Einrichtung getroffen sein, daß auch ein in alle dies Gebiete gewiß viel lernen kann, da die Darstellung doch so gehalten, daß auch ein in alle dies Unterstützungen wenigen Gebieten an der Hand des Textes alle diese Arbeiten selbst vornehmen, wichtiger Resultate sicher sein kann. Übrigens bewährt sich das Lexikon über „Konservieren, Mikroskopie, Reagenzien ꝛc.“ in verschiedener Weise über die übrigen vorhandenen Werken.

Vorstehende Werke sind zu den beigesetzten Preisen durch jede Buchhandlung, sowie von der Verlagshandlung gegen Nachnahme oder vorherige Einsendung des Betrages zu beziehen.

CHOCOLAT MENIER

Die grösste Fabrik der Welt.
TÄGLICHER VERKAUF:
50,000 Kilos.
Zu haben in allen Spezerei-
DELIKATESSEN-HANDLUNGEN UND
Conditoreien.

NESTLÉ'S Kindermehl

enthält beste Schweizermilch.
Altbewährteste Nahrung
für kleine Kinder.

Dr. Lahmann's

Pflanzen-Nährsalz-Extract, per Topf ℳ 1,70.

ist ein im besseren Arzneien und der Tonerdeingredienz dem Fleischextract ähnlicher Extract aus besonders nährsalzreichen Pflanzen und dazu bestimmt, den für die Ernährung so äusserst wichtigen Nährsalzgehalt der Speisen zu erhöhen und dadurch die Fehler der landesüblichen Zubereitung zu corrigiren.

Pflanzen-Nährsalz-Cacao, per ½ Kilo ℳ 3.—,

Pflanzen-Nährsalz-Chocolade,

per ½ Kilo ℳ 2,— und ℳ 1,60,

Beim Kaiserl. Patentamt unter No. 7183 eingetragene Schutzmarke.

und, weil ohne den bei den gewöhnlichen Cacao's üblichen Zusatz schädlicher Alkalien von unübertroffener Aufschwemmung hergestellt, und weil mit Pflanzen-Nährsalz-Extract bearbeitet, die einzig wahrhaft gesunden Cacao-Präparate und von bedeutend erhöhtem Nährwerth. (443)

Man verlange Gratis-Broschüre von den obigen Fabrikaten

Hewel & Veithen in Köln a. Rhein.

Käuflich in allen Apotheken sowie besseren Colonialwaaren-, Delikatessen- und Droguen-Handlungen.

Berger's

Mexico

Chocolade

Fabrik
Robert Berger,
Pössneck i. Th.

Ges. Eisen. v. M. 30 versende incl. Fass 50 Liter selbstgekeltertem weissen (458)

Rheinwein.

Friedrich Lederbos, Oberingelheim a. Rh.
Gütige Anerkennung lerner Kunden.
Probefässchen von 25 Liter zu M 15.—

LIQUEUR-PATRONEN Mit J. Schrader's lassen sich von Jedermann

sehr feinen Tafel-Liqueure, Bitters und sonstige Haus-Getränke, die sonst viel Geld kosten, wie (427)

Chartreuse, Benedictiner, Maraschino, Curaçao, Homeramp etc.

in 30 Sorten zu einem den besten Marken gleichkommenden Genuss und Preise. 1 Patr. zu ½ Liter Liqueur mit Fl. Genaue Gebrauchsanweisung. Von vielen Dampfern gerne. J. Schrader, Feuerbach-Stuttgart.

Weizenschrotbrot (ganze Saatfrucht) verbessert Ihre Gesundheit. 6 Brote 2 Mark. Muller Celso, Dampfbäckerei Pirna.

CHOCOLADE
Lobeck & Co
Kgl. Hoflieferanten
DRESDEN
CACAO

(46)

In den Apotheken.

GEGEN HUSTEN
Isländisch Moos-Pasta
75 pfg.
UND HEISERKEIT

Fabrik: Frankfurt a. M.

Weber's Carlsbader Kaffeegewürz
ist das edelste Kaffeeverbesserungsmittel der Welt.

Erfunden und fabricirt von Otto C. Weber, Kgl. Pr. Hoflieferant in Radebeul-Dresden.

Zu haben in Colonialwaaren-, Droguen- und Delikatessenhandlungen.

LIEBIG COMPANY'S **FLEISCH-EXTRACT**
Nur aecht, wenn jeder Topf den Namenszug Liebig in blauer Farbe trägt.

Aromatique

Allein echt fabricirt seit dem Jahre 1829 von **Th. Lappe,** Apothekenbesitzer, Neudietendorf i. Thüringen.
Höchste Auszeichnung Weltausstellung Chicago 1893.

Vor allen Nachahmungen wird gewarnt.
Jede ausstehende Liqueurflasche und Fabrikmarke zu beachten.

Das Fleisch-Pepton
der Compagnie Liebig

ist wegen seiner außerordentlich leichten Verdaulichkeit und seines hohen Nährwerthes ein vorzügliches Nahrungs- und Kräftigungsmittel für Schwache, Blutarme und Kranke, namentlich auch für Magenleidende.

Hergestellt nach Prof. Dr. Kemmerich's Methode unter ärztlicher Controle der Herren

Prof. Dr. M. von Pettenkofer und Prof. Dr. Carl von Voit, München

Käuflich in Dosen von 100 und 200 Gramm.

FRAY-BENTOS OCHSENZUNGEN
IN BLECHDOSEN
VORZÜGLICHE QUALITÄT

Patent Myrrholin-Seife

D.R.P. № 63592

einzig in ihrer Art. Von über **2000 deutschen Professoren und Aerzten als Specialseife zur Haut-Schönheitspflege** namentlich für Frauen und Kinder sowie bei **Hautleiden, gegen rissige, rauhe, aufgesprungene, spröde, rothe, unreine Haut, Finnen, Pusteln, Schorf,** wärmstens empfohlen. Man lese die Berichte. Ueberall für 50 Pfg. käuflich; nach Orten ohne Niederlage sendet Flügge & Co. in Frankfurt a. M. 6 Stück franco gegen Mk. 3.—. (28)

Central-Annoncen-Expedition
G. L. Daube & Co.

ÜBERNAHME von **Annoncen-Aufträgen** für alle Zeitungen aller Länder

AUSARBEITUNG geschmackvoller **Annoncen Entwürfe Reclamen** für eine rationelle Publicität.

Grössere Insertions-Aufträge zu äussersten Pauschalpreisen.
Zeitungscatalog und weitere Auskunft gratis.

Central-Bureau: Frankfurt a/M., Kaiserstrasse 10a. (29)

Neuheit! Neuheit!
Wirkliche Klein-Gas- und Petroleum-Motore

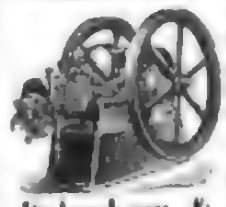

Daberkow & Rötzsch.
Leipzig-Plagwitz.

Dampfpflüge
Strassen-Locomotiven
Dampf-Strassenwalzen
liefern in den vollkommensten Constructionen und zu den mässigsten Preisen
John Fowler & Co., Magdeburg.

Neueste Erfindung

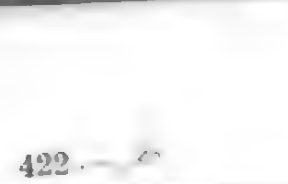

auf dem Gebiete der Webestuhl-Construction

Stoermer's Patent-Stuhl.

Dieser Patent-Stuhl ist der vollendetste Weber-, Leder-, Schleif- und Schaukelstuhl. Er steht an Bequemlichkeit der Benutzung bei vollendeter Eleganz des Aeusseren unerreicht da. Die Lehne kann in jede beliebige Stellung gebracht werden, ohne dass der Sitz verrückt wird. Die Lage des Körpers ist eine natürliche, gesunde, ungezwungene. Die Füsse ruhen stets auf dem Fussbrette. Der Stuhl ist in jeder Stellung sicher. Grösste Bequemlichkeit. Sauberkeit in jeder Beziehung. Elegante Ausstattung. Nicht vergleichlich. Mehrfach Atteste bei Handen. Umtausch gestattet. — Bei Nichtgefallen wird Geld zurückgegeben. — Vielfach prämiirt. — Preisliste mit Illustrationen gratis und franco. — Vertreter hierfür gesucht.

W. Hüttenrauch, Magdeburg-Neustadt, Stellmacherei und Tischlerei.

Papier-Schneidemaschine.

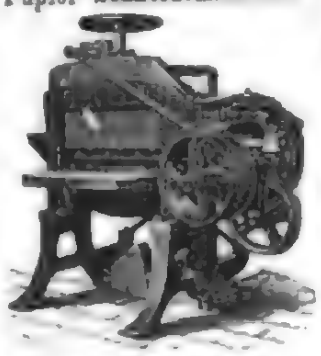

№	Schnitt-länge.	Schnitt-höhe.	Preis Hand-betrieb.	Preis Dampf-betrieb.	Schnitte per Minute.	Schnitte per Minute.	Schnitt-zahl.
	cm	cm	M	M	M	M	M
A 0	60	18	450	900	100	140	80
A 0a	65	19	475	950	100	150	85
A 1	80	24	575	1000	110	160	90
A 1a	85	24	650	1100	110	170	95
A 2	95	27	750	1200	120	180	100
A 2a	95	27	825	1300	120	185	105
A 3	105	30	900	1400	130	195	110
A 3a	115	30	1000	1500	130	200	115
A 4	130	34	1100	1600	140	210	120
A 4a	140	34	1200	1700	140	220	125
A 5	150	38	1300	1800	150	230	130
A 5a	160	38	1400	1900	150	240	135
A 6	170	42	1500	2000	160	250	140
A 6a	180	42	1600	2100	160	260	145
A 7	190	46	1700	2200	170	270	150
A 7a	200	46	1800	2300	170	280	155
A 8	210	50	1900	2400	180	290	160
A 8a	220	50	2000	2500	180	300	165
A 9	230	54	2100	2600	190	310	170
A 9a	240	54	2200	2700	190	320	175
A 10	250	58	2300	2800	200	330	180
A 10a	260	58	2400	2900	200	340	185
A 11	270	62	2500	3000	210	350	190
A 11a	280	62	2600	3100	210	360	195
A 12	290	66	2700	3200	220	370	200
A 12a	300	66	2800	3300	220	380	205
A 13	310	70	2900	3400	230	390	210
A 13a	320	70	3000	3500	230	400	215
A 14	330	74	3100	3600	240	410	220
A 14a	340	74	3200	3700	240	420	225
A 15	350	78	3300	3800	250	430	230
A 15a	360	78	3400	3900	250	440	235
A 16	370	82	3500	4000	260	450	240
A 16a	380	82	3600	4100	260	460	245
A 17	390	86	3700	4200	270	470	250
A 17a	400	86	3800	4300	270	480	255
A 18	410	90	3900	4400	280	490	260
A 18a	420	90	4000	4500	280	500	265
A 19	430	94	4100	4600	290	510	270
A 19a	440	94	4200	4700	290	520	275
A 20	450	98	4300	4800	300	530	280
A 20a	460	98	4400	4900	300	540	285
A 21	470	102	4500	5000	310	550	290
A 21a	480	102	4600	5100	310	560	295
A 22	490	106	4700	5200	320	570	300
A 22a	500	106	4800	5300	320	580	305
A 23	510	110	4900	5400	330	590	310
A 23a	520	110	5000	5500	330	600	315
A 24	530	114	5100	5600	340	610	320
A 24a	540	114	5200	5700	340	620	325
A 25	550	118	5300	5800	350	630	330
A 25a	560	118	5400	5900	350	640	335
A 26	570	122	5500	6000	360	650	340
A 26a	580	122	5600	6100	360	660	345
A 27	590	126	5700	6200	370	670	350
A 27a	600	126	5800	6300	370	680	355
A 28	610	130	5900	6400	380	690	360
A 28a	620	130	6000	6500	380	700	365
A 29	630	134	6100	6600	390	710	370
A 29a	640	134	6200	6700	390	720	375
A 30	650	138	6300	6800	400	730	380
A 30a	660	138	6400	6900	400	740	385
A 31	670	142	6500	7000	410	750	390
A 31a	680	142	6600	7100	410	760	395
A 32	690	146	6700	7200	420	770	400
A 32a	700	146	6800	7300	420	780	405
A 33	710	150	6900	7400	430	790	410
A 33a	720	150	7000	7500	430	800	415
A 34	730	154	7100	7600	440	810	420
A 34a	740	154	7200	7700	440	820	425
A 35	750	158	7300	7800	450	830	430
A 35a	760	158	7400	7900	450	840	435
A 36	770	162	7500	8000	460	850	440
A 36a	780	162	7600	8100	460	860	445
A 37	790	166	7700	8200	470	870	450
A 37a	800	166	7800	8300	470	880	455
A 38	810	170	7900	8400	480	890	460
A 38a	820	170	8000	8500	480	900	465
A 39	830	174	8100	8600	490	910	470
A 39a	840	174	8200	8700	490	920	475
A 40	850	178	8300	8800	500	930	480
A 40a	860	178	8400	8900	500	940	485
A 41	870	182	8500	9000	510	950	490
A 41a	880	182	8600	9100	510	960	495
A 42	890	186	8700	9200	520	970	500
A 42a	900	186	8800	9300	520	980	505
A 43	910	190	8900	9400	530	990	510
A 43a	920	190	9000	9500	530	1000	515
A 44	930	194	9100	9600	540	1010	520
A 44a	940	194	9200	9700	540	1020	525
A 45	950	198	9300	9800	550	1030	530
A 45a	960	198	9400	9900	550	1040	535
A 46	970	202	9500	10000	560	1050	540
A 46a	980	202	9600	10100	560	1060	545
A 47	990	206	9700	10200	570	1070	550
A 47a	1000	206	9800	10300	570	1080	555
A 48	1010	210	9900	10400	580	1090	560
A 48a	1020	210	10000	10500	580	1100	565
A 49	1030	214	10100	10600	590	1110	570
A 49a	1040	214	10200	10700	590	1120	575
A 50	1050	218	10300	10800	600	1130	580
A 50a	1060	218	10400	10900	600	1140	585
A 51	1070	222	10500	11000	610	1150	590
A 51a	1080	222	10600	11100	610	1160	595
A 52	1090	226	10700	11200	620	1170	600
A 52a	1100	226	10800	11300	620	1180	605
A 53	1110	230	10900	11400	630	1190	610
A 53a	1120	230	11000	11500	630	1200	615
A 54	1130	234	11100	11600	640	1210	620
A 54a	1140	234	11200	11700	640	1220	625
A 55	1150	238	11300	11800	650	1230	630
A 55a	1160	238	11400	11900	650	1240	635
A 56	1170	242	11500	12000	660	1250	640
A 56a	1180	242	11600	12100	660	1260	645
A 57	1190	246	11700	12200	670	1270	650
A 57a	1200	246	11800	12300	670	1280	655
A 58	1210	250	11900	12400	680	1290	660
A 58a	1220	250	12000	12500	680	1300	665
A 59	1230	254	12100	12600	690	1310	670
A 59a	1240	254	12200	12700	690	1320	675
A 60	1250	258	12300	12800	700	1330	680
A 60a	1260	258	12400	12900	700	1340	685
A 61	1270	262	12500	13000	710	1350	690
A 61a	1280	262	12600	13100	710	1360	695
A 62	1290	266	12700	13200	720	1370	700
A 62a	1300	266	12800	13300	720	1380	705
A 63	1310	270	12900	13400	730	1390	710
A 63a	1320	270	13000	13500	730	1400	715
A 64	1330	274	13100	13600	740	1410	720
A 64a	1340	274	13200	13700	740	1420	725
A 65	1350	278	13300	13800	750	1430	730
A 65a	1360	278	13400	13900	750	1440	735
A 66	1370	282	13500	14000	760	1450	740
A 66a	1380	282	13600	14100	760	1460	745
A 67	1390	286	13700	14200	770	1470	750
A 67a	1400	286	13800	14300	770	1480	755
A 68	1410	290	13900	14400	780	1490	760
A 68a	1420	290	14000	14500	780	1500	765
A 69	1430	294	14100	14600	790	1510	770
A 69a	1440	294	14200	14700	790	1520	775
A 70	1450	298	14300	14800	800	1530	780
A 70a	1460	298	14400	14900	800	1540	785
A 71	1470	302	14500	15000	810	1550	790
A 71a	1480	302	14600	15100	810	1560	795
A 72	1490	306	14700	15200	820	1570	800
A 72a	1500	306	14800	15300	820	1580	805
A 73	1510	310	14900	15400	830	1590	810
A 73a	1520	310	15000	15500	830	1600	815
A 74	1530	314	15100	15600	840	1610	820
A 74a	1540	314	15200	15700	840	1620	825
A 75	1550	318	15300	15800	850	1630	830
A 75a	1560	318	15400	15900	850	1640	835
A 76	1570	322	15500	16000	860	1650	840
A 76a	1580	322	15600	16100	860	1660	845
A 77	1590	326	15700	16200	870	1670	850
A 77a	1600	326	15800	16300	870	1680	855
A 78	1610	330	15900	16400	880	1690	860
A 78a	1620	330	16000	16500	880	1700	865
A 79	1630	334	16100	16600	890	1710	870
A 79a	1640	334	16200	16700	890	1720	875
A 80	1650	338	16300	16800	900	1730	880
A 80a	1660	338	16400	16900	900	1740	885
A 81	1670	342	16500	17000	910	1750	890
A 81a	1680	342	16600	17100	910	1760	895
A 82	1690	346	16700	17200	920	1770	900
A 82a	1700	346	16800	17300	920	1780	905
A 83	1710	350	16900	17400	930	1790	910
A 83a	1720	350	17000	17500	930	1800	915
A 84	1730	354	17100	17600	940	1810	920
A 84a	1740	354	17200	17700	940	1820	925
A 85	1750	358	17300	17800	950	1830	930
A 85a	1760	358	17400	17900	950	1840	935
A 86	1770	362	17500	18000	960	1850	940
A 86a	1780	362	17600	18100	960	1860	945
A 87	1790	366	17700	18200	970	1870	950
A 87a	1800	366	17800	18300	970	1880	955
A 88	1810	370	17900	18400	980	1890	960
A 88a	1820	370	18000	18500	980	1900	965
A 89	1830	374	18100	18600	990	1910	970
A 89a	1840	374	18200	18700	990	1920	975
A 90	1850	378	18300	18800	1000	1930	980
A 90a	1860	378	18400	18900	1000	1940	985
A 91	1870	382	18500	19000	1010	1950	990
A 91a	1880	382	18600	19100	1010	1960	995
A 92	1890	386	18700	19200	1020	1970	1000
A 92a	1900	386	18800	19300	1020	1980	1005
A 93	1910	390	18900	19400	1030	1990	1010
A 93a	1920	390	19000	19500	1030	2000	1015
A 94	1930	394	19100	19600	1040	2010	1020
A 94a	1940	394	19200	19700	1040	2020	1025
A 95	1950	398	19300	19800	1050	2030	1030
A 95a	1960	398	19400	19900	1050	2040	1035
A 96	1970	402	19500	20000	1060	2050	1040
A 96a	1980	402	19600	20100	1060	2060	1045
A 97	1990	406	19700	20200	1070	2070	1050
A 97a	2000	406	19800	20300	1070	2080	1055
A 98	2010	410	19900	20400	1080	2090	1060
A 98a	2020	410	20000	20500	1080	2100	1065
A 99	2030	414	20100	20600	1090	2110	1070
A 99a	2040	414	20200	20700	1090	2120	1075
A 100	2050	418	20300	20800	1100	2130	1080
A 100a	2060	418	20400	20900	1100	2140	1085
A 101	2070	422	20500	21000	1110	2150	1090
A 101a	2080	422	20600	21100	1110	2160	1095
A 102	2090	426	20700	21200	1120	2170	1100
A 102a	2100	426	20800	21300	1120	2180	1105
A 103	2110	430	20900	21400	1130	2190	1110
A 103a	2120	430	21000	21500	1130	2200	1115
A 104	2130	434	21100	21600	1140	2210	1120
A 104a	2140	434	21200	21700	1140	2220	1125
A 105	2150	438	21300	21800	1150	2230	1130
A 105a	2160	438	21400	21900	1150	2240	1135
A 106	2170	442	21500	22000	1160	2250	1140
A 106a	2180	442	21600	22100	1160	2260	1145
A 107	2190	446	21700	22200	1170	2270	1150
A 107a	2200	446	21800	22300	1170	2280	1155
A 108	2210	450	21900	22400	1180	2290	1160
A 108a	2220	450	22000	22500	1180	2300	1165
A 109	2230	454	22100	22600	1190	2310	1170
A 109a	2240	454	22200	22700	1190	2320	1175
A 110	2250	458	22300	22800	1200	2330	1180
A 110a	2260	458	22400	22900	1200	2340	1185
A 111	2270	462	22500	23000	1210	2350	1190
A 111a	2280	462	22600	23100	1210	2360	1195
A 112	2290	466	22700	23200	1220	2370	1200
A 112a	2300	466	22800	23300	1220	2380	1205
A 113	2310	470	22900	23400	1230	2390	1210
A 113a	2320	470	23000	23500	1230	2400	1215
A 114	2330	474	23100	23600	1240	2410	1220
A 114a	2340	474	23200	23700	1240	2420	1225
A 115	2350	478	23300	23800	1250	2430	1230
A 115a	2360	478	23400	23900	1250	2440	1235
A 116	2370	482	23500	24000	1260	2450	1240
A 116a	2380	482	23600	24100	1260	2460	1245
A 117	2390	486	23700	24200	1270	2470	1250
A 117a	2400	486	23800	24300	1270	2480	1255
A 118	2410	490	23900	24400	1280	2490	1260
A 118a	2420	490	24000	24500	1280	2500	1265
A 119	2430	494	24100	24600	1290	2510	1270
A 119a	2440	494	24200	24700	1290	2520	1275
A 120	2450	498	24300	24800	1300	2530	1280
A 120a	2460	498	24400	24900	1300	2540	1285
A 121	2470	502	24500	25000	1310	2550	1290
A 121a	2480	502	24600	25100	1310	2560	1295
A 122	2490	506	24700	25200	1320	2570	1300
A 122a	2500	506	24800	25300	1320	2580	1305
A 123	2510	510	24900	25400	1330	2590	1310
A 123a	2520	510	25000	25500	1330	2600	1315
A 124	2530	514	25100	25600	1340	2610	1320
A 124a	2540	514	25200	25700	1340	2620	1325
A 125	2550	518	25300	25800	1350	2630	1330
A 125a	2560	518	25400	25900	1350	2640	1335
A 126	2570	522	25500	26000	1360	2650	1340
A 126a	2580	522	25600	26100	1360	2660	1345
A 127	2590	526	25700	26200	1370	2670	1350
A 127a	2600	526	25800	26300	1370	2680	1355
A 128	2610	530	25900	26400	1380	2690	1360
A 128a	2620	530	26000	26500	1380	2700	1365
A 129	2630	534	26100	26600	1390	2710	1370
A 129a	2640	534	26200	26700	1390	2720	1375
A 130	2650	538	26300	26800	1400	2730	1380
A 130a	2660	538	26400	26900	1400	2740	1385
A 131	2670	542	26500	27000	1410	2750	1390
A 131a	2680	542	26600	27100	1410	2760	1395
A 132	2690	546	26700	27200	1420	2770	1400
A 132a	2700	546	26800	27300	1420	2780	1405
A 133	2710	550	26900	27400	1430	2790	1410
A 133a	2720	550	27000	27500	1430	2800	1415
A 134	2730	554	27100	27600	1440	2810	1420
A 134a	2740	554	27200	27700	1440	2820	1425
A 135	2750	558	27300	27800	1450	2830	1430
A 135a	2760	558	27400	27900	1450	2840	1435
A 136	2770	562	27500	28000	1460	2850	1440
A 136a	2780	562	27600	28100	1460	2860	1445
A 137	2790	566	27700	28200	1470	2870	1450
A 137a	2800	566	27800	28300	1470	2880	1455
A 138	2810	570	27900	28400	1480	2890	1460
A 138a	2820	570	28000	28500	1480	2900	1465
A 139	2830	574	28100	28600	1490	2910	1470
A 139a	2840	574	28200	28700	1490	2920	1475
A 140	2850	578	28300	28800	1500	2930	1480
A 140a	2860	578	28400	28900	1500	2940	1485
A 141	2870	582	28500	29000	1510	2950	1490
A 141a	2880	582	28600	29100	1510	2960	1495
A 142	2890	586	28700	29200	1520	2970	1500
A 142a	2900	586	28800	29300	1520	2980	1505
A 143	2910	590	28900	29400	1530	2990	1510
A 143a	2920	590	29000	29500	1530	3000	1515
A 144	2930	594	29100	29600	1540	3010	1520
A 144a	2940	594	29200	29700	1540	3020	1525
A 145	2950	598	29300	29800	1550	3030	1530
A 145a	2960	598	29400	29900	1550	3040	1535
A 146	2970	602	29500	30000	1560	3050	1540
A 146a	2980	602	29600	30100	1560	3060	1545
A 147	2990	606	29700	30200	1570	3070	1550
A 147a	3000	606	29800	30300	1570	3080	1555
A 148	3010	610	29900	30400	1580	3090	1560
A 148a	3020	610	30000	30500	1580	3100	1565
A 149	3030	614	30100	30600	1590	3110	1570
A 149a	3040	614	30200	30700	1590	3120	1575
A 150	3050	618	30300	30800	1600	3130	1580
A 150a	3060	618	30400	30900	1600	3140	1585
A 151	3070	622	30500	31000	1610	3150	1590
A 151a	3080	622	30600	31100	1610	3160	1595
A 152	3090	626	30700	31200	1620	3170	1600
A 152a	3100	626	30800	31300	1620	3180	1605
A 153	3110	630	30900	31400	1630	3190	1610
A 153a	3120	630	31000	31500	1630	3200	1615
A 154	3130	634	31100	31600	1640	3210	1620
A 154a	3140	634	31200	31700	1640	3220	1625
A 155	3150	638	31300	31800	1650	3230	1630
A 155a	3160	638	31400	31900	1650	3240	1635
A 156	3170	642	31500	32000	1660	3250	1640
A 156a	3180	642	31600	32100	1660	3260	1645
A 157	3190	646	31700	32200	1670	3270	1650
A 157a	3200	646	31800	32300	1670	3280	1655
A 158	3210	650	31900	32400	1680	3290	1660
A 158a	3220	650	32000	32500	1680	3300	1665
A 159	3230	654	32100	32600	1690	3310	1670
A 159a	3240	654	32200	32700	1690	3320	1675
A 160	3250	658	32300	32800	1700	3330	1680
A 160a	3260	658	32400	32900	1700	3340	1685
A 161	3270	662	32500	33000	1710	3350	1690
A 161a	3280	662	32600	33100	1710	3360	1695
A 162	3290	666	32700	33200	1720	3370	1700
A 162a	3300	666	32800	33300	1720	3380	1705
A 163	3310	670	32900	33400	1730	3390	1710
A 163a	3320	670	33000	33500	1730	3400	1715
A 164	3330	674	33100	33600	1740	3410	1720
A 164a	3340	674	33200	33700	1740	3420	1725
A 165	3350	678	33300	33800	1750	3430	1730
A 165a	3360	678	33400	33900	1750	3440	1735
A 166	3370	682	33500	34000	1760	3450	1740
A 166a	3380	682	33600	34100	1760	3460	1745
A 167	3390	686	33700	34200	1770	3470	1750
A 167a	3400	686	33800	34300	1770	3480	1755
A 168	3410	690	33900	34400	1780	3490	1760
A 168a	3420	690	34000	34500	1780	3500	1765
A 169	3430	694	34100	34600	1790	3510	1770
A 169a	3440	694	34200	34700	1790	3520	1775
A 170	3450	698	34300	34800	1800	3530	1780
A 170a	3460	698	34400	34900	1800	3540	1785
A 171	3470	702	34500	35000	1810	3550	1790
A 171a	3480	702	34600	35100	1810	3560	1795
A 172	3490	706	34700	35200	1820	3570	1800
A 172a	3500	706	34800	35300	1820	3580	1805
A 173	3510	710	34900	35400	1830	3590	1810
A 173a	3520	710	35000	35500	1830	3600	1815
A 174	3530	714	35100	35600	1840	3610	1820
A 174a	3540	714	35200	35700	1840	3620	1825
A 175	3550	718	35300	35800	1850	3630	1830
A 175a	3560	718	35400	35900	1850	3640	1835
A 176	3570	722	35500	36000	1860	3650	1840
A 176a	3580	722	35600	36100	1860	3660	1845
A 177	3590	726	35700	36200	1870	3670	1850
A 177a	3600	726	35800	36300	1870	3680	1855
A 178	3610	730	35900	36400	1880	3690	1860
A 178a	3620	730	36000	36500	1880	3700	1865
A 179	3630	734	36100	36600	1890	3710	1870
A 179a	3640	734	36200	36700	1890	3720	1875
A 180	3650	738	36300	36800	1900	3730	1880
A 180a	3660	738	36400	36900	1900	3740	1885
A 181	3670	742	36500	37000	1910	3750	1890
A 181a	3680	742	36600	37100	1910	3760	1895
A 182	3690	746	36700	37200	1920	3770	1900
A 182a	3700	746	36800	37300	1920	3780	1905
A 183	3710	750	36900	37400	1930	3790	1910
A 183a	3720	750	37000	37500	1930	3800	1915
A 184	3730	754	37100	37600	1940	3810	1920
A 184a	3740	754	37200	37700	1

Holzschnitt von J. J. Weber in Leipzig.

Mit Genehmigung der Photographischen Gesellschaft in Berlin

Erwartung.

Nach einem Gemälde von Edouard Bisson.

[Verlag der Expedition der Illustrirten Zeitung (J. J. Weber) in Leipzig.

Digitized by Google

Illustrirte Zeitung

Nr. 2754. 106. Bd. Erscheint regelmäßig jeden Donnerstag. Einzelpreis einer Nummer 1 Mk. — Leipzig und Berlin. — Preis vierteljährlich 7 Mk. — 4 fl. 35 kr. ö. W. Für Deutschland und Oesterreich 9 Mk. 25 — 5 fl. 60 kr. ö. W. Für Ausland 10 Mk. 25 Pf. — 11. April 1896.

Anzeigen aller Art finden durch die seit 1843 allwöchentlich in Leipzig erscheinende „Illustrirte Zeitung" die wirksame und wirksamste Verbreitung. Die Insertionsgebühren betragen für die Nonpareille-Spaltzeile oder deren Raum 1 Mark. Die für die „Illustrirte Zeitung" bestimmten Inserate gelangen, wenn deren Einsendung spätestens bis Freitag 12 Uhr erfolgt, meist schon in der acht Tage darnach erscheinender Nummer zur Aufnahme. Ausführliche Insertions-bedingungen und Probenummern auf Wunsch.

Expedition der Illustrirten Zeitung (J. J. Weber) in Leipzig.

Real-Lehrinstitut zu Frankenthal (Pfalz) mit Pensionat

(Reichsamtlich Realschule erster Kategorie.) Das Sommersem. beg. am 14. April. Die Abgangszeugnisse berechtigen zum einj.-freiw. Militärdienst. Gründlich Vorbereitung z. Fähnrichs- u. Fortsetzung d. Fachstudien. Gymnasium. Prima. Prospekte, Referenzen z. Verfügung d. Direktion P. Knudsen, Ph. Dr. (1504)

Baugewerk- u. Tiefbau-Schule

Stavenhagen in Mecklbg.

Auskunft durch den Director: Moritz Wenck, Architect.

Brauer-Schule zu Worms

(gegr. 1865 von P. Lehmann). Curse beginnen den 1. Mai a. cr. Nähere Auskunft unentgeltlich durch die Direction Lehmann. Heidig. (539)

Trotz abermaliger Erweiterung

für 1. Januar 1896 erhöhte

Die Modenwelt

ohne jegliche Preiserhöhung. Statt früher 6 hier jetzt der jährlich 24 reich illustrierten Nummern jetzt in Heften: Mode, Handarbeiten, Unterhaltung, Wirthschaftliches. Außerdem jährlich 12 große farbige Modenformen nebst gegen 100 Figuren und 12 Beilagen mit etwa 240 Schnittmustern gratis.

Vierteljährlich 1 Mark 25 Pf. in 25 Nr. — Nach in Heften zu je 25 Pf. in 25 Nr. (Post-Zeitungs-Katalog No. 4500) zu haben. — In beziehen durch alle Buchhandlungen und Postanstalten (Post-Zeitungs-Katalog No. 4507). — Probenummern in den Buchhandlungen gratis.

Normal-Schnittmuster, besonders aufgezeichnet, zu 20 Pf. portofrei.

Berlin W, Potsdamerstr. 38. — Wien I, Operng. 3.

Gegründet 1865.

(511)

Illustrierter Novellenschatz.

Komtesse Käthe.

Humoresken

von

Eufemia v. Adlersfeld-Ballestrem.

Illustriert

von

F. Csabran

und

Otto Gerlach.

Inhalt:

1. Quarks Lieblingsneffe.
2. Der Bärenführer.
3. Syndetikon.

Preis Mk. 3.—,

eleg. geb. in fünffarbiger Decke Mk. 4.50.

Fürst Bismarck schrieb an die Verfasserin darüber:

Friedrichsruh, 20. December 1894

Gnädige Frau!

Ihr neues Werk und die liebenswürdigen Begleitzeilen habe ich mit verbindlichstem Dank erhalten und werde Nr. 1 und 3 mit dem Interesse lesen, mit dem ich vor Jahr und Tag, als ich in Kissingen krank war, in Nr. 2 die Bekanntschaft der tollen Käthe gemacht habe.

Zur Attacke — Lanzen gefällt!

Heitere Geschichten

von

Eufemia v. Adlersfeld-Ballestrem.

Geh. Mk. 6.—, fein geb. Mk. 7.50.

Durch alle Buchhandlungen oder direkt vom (507)

Verlag des Universum (Alfred Hauschild), Dresden.

Pension Berlin W., Lützower-Straße 44, nahe d. Potsdamerstr. Lage bestens. Mit Zentral-Heizung, elektr. Licht, Bäder u. Aufz. Gute Küche, vorz. Keller, ital. Weine, von Henriette Schellinger. Berlin. (1481)

Gratis versende auf Verl. illustr. Kataloge über Ansichten aus Thüringen, Schweiz etc., Antiquaria u. Kartenmaterial. Hermann Ziegler, Leipzig, Königstr. 2. (1564)

In meinem Verlage ist soeben erschienen:

Professor Dr. Anton Ohorn's

neuer historischer Roman

„Um Glauben und Glück."

Preis geh. M. 4.—; fein gebunden M. 5.—

Zu beziehen durch alle Buchhandlungen und von **B. Richter's Verlag in Chemnitz.**

Verlags-Katalog auf Verlangen gratis.

Praktische Violinschule

von Hohmann-Holm, 161 Seiten. In 3 Heften je M. 1.—, in 1 Bd. M. 3.—, ordinär, stark gebunden M. 4.50.

(Absatz 37 000 Expl. in 2½ Jahren!)

Neue Elementar **Klavierschule**

von R. Wohlfahrt, op. 222. 156 S. In 4 Heften je M. 1.—, in 1 Bd. M. 3.—, schön u. stark gebunden M. 4.50.

(60000 Expl. in 14 Monaten!)

Sonatinen-Album.

Eine Sammlung der besten Sonatinen aller Zeiten. Mit Fingersatz, Vortrags- u. Phrasierungsbezeichnungen, sowie kurzen Anmerkungen nebst einer kurzen Geschichte der Sonate resp. Sonatine verfasst von Herm. Ritter. 3 Bände. Preis je M. 1.—, zusammen schön und elegant gebunden M. 4.50.

(Binnen 10 Monaten 3. Auflage!)

Gegen Einsendung des Betrages erfolgt Franco-Zusendung. Ansichtssendungen bereitwilligst. Auf Musik-Kataloge u. Musik-Instrum.-Verz. kostenfrei.

Verlag von P. J. Tonger, Köln.

(1771)

Landkarten

Special-Institut Kartenhandlung

Hermann Peters

Berlin W. Charlottenstr. 43.

Stellung. Existenz.

Prospect gratis — Gratis Prospect. — Praktischer Unterricht.

BUCHFÜHRUNG

Buchh., Correspond., Comptoirwiss. Stenographie. Schnell-Schön-Schrift.

Gratis Prospect. — Billigste Preise garantirt.

Otto Siede — Elbing.

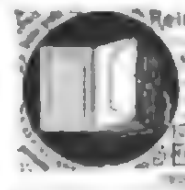

Reine Documenten-Mappen.

Eduard Spir, Chemnitz.

Erwerbskatalog gratis u. franco.

Wilh. Schiller & Co., Charlottenburg.

126000 Artikel. — 10 Bände geb. à 10 M. — **16550 Seiten Text.**

Brockhaus' Konversations-Lexikon liegt vollständig vor.

10000 Abbildungen — Jubiläums-Ausgabe. 300 Karten. 130 Chromos. — **980 Tafeln.**

Der Dilettant,

Musterbücher für Hochzeits-, Schul-, Gratulations-Adressen, und verwandte Richtungen der Correspondenz mit reicher Text-Ausstattung in Mappen mit 12 Originalbeilagen à M. Prospectus gratis à M. (1161)

Max & Wilmanns in München.

Der bequemste Ordner

f. Rechnungen, Belege, Briefe etc.; die beste Sammel-Loose- u. Aufbewahrungsmappe f. Journale Acten etc. ist der Selbstbinder! 1 prakt. Muster gegen 30 Pf. Marken franco. Prospect umsonst & empf. Selbst-Binder, Leipzig XIII. 4 (1511)

Einfach lehrt kaufm. Rechnen Correspondenz Buchführung

F. Simon Berlin O. 27.

Gerichtlich vereidigter Bücherrevisor

Verlangen Sie Prospect u. Probebrief gratis (Rückporto 5 Pfg.) (1512)

Billige Briefmarken Preisliste gratis sendet August Marbes, Bremen. (778)

Münchener Kunstauction von Hugo Helbing.

Die bedeutende Sammlung von **Kupferstichen** sowie die **Kunstbibliothek** des Herrn Privatier **H. BOCCA** in **Berlin**, ehemals Kunsthändler, kommt Ende April d. J. zur Versteigerung. Die Sammlung enthält Kupferstiche, Radirungen, Schwarzkunstblätter, Handzeichnungen alter und moderner Meister, darunter viele Seltenheiten, ausgezeichnete Probedrucke (zum grossen Theil Künstlerdrucke), werthvolle Porträts etc. **Auction** in **München** im I. Stock des Centralhalle) vom 27. bis 30. April 1896. Cataloge gratis und franco durch die unterzeichnete Firma **Hugo Helbing, München.**

Hotel Schadendorf. Hamburg.

Zimmer von M. 2.— an. (442)

Hotel Hentschel, Leipzig,

am Rossplatz und der Promenade

in schönster Lage der Stadt. (1207)

Familienhaus I. Ranges mit Pension.

Besitzer **Joh. Hentschel.**

Julius Blüthner, Leipzig.

Königl. Sächs. Hof-Pianoforte-Fabrik.

Hoflieferant Ihrer Maj. der Kaiserin von Deutschland und Königin von Preussen, Sr. Maj. des Kaisers von Oesterreich und Königs von Ungarn, Sr. Maj. des Königs von Dänemark, Sr. Maj. des Königs von Griechenland, Ihrer Königl. Hoheit Princess of Wales.

Flügel und Pianinos.

Besondere Bauart für alle Klimate.

— Prämiirt mit 11 ersten Weltausstellungs-Preisen. —

Erste deutsche Präcisions-Uhrenfabrik. In Chicago ausgezeichnet mit 3 ersten Preisen

A. LANGE & SÖHNE

UHREN-FABRIK

GLASHÜTTE i. d. DRESDEN

Gründer der Sächsischen Taschenuhren-Industrie. Gegründet 1845.

Anerkannt bestes Fabrikat. Ausgezeichnet mit 23 ersten Preisen.

Lieferung durch alle feinen Uhrengeschäfte Deutschlands und des Auslandes. (1881)

Naumann's Fahrräder

sind und bieten die besten.

Wer ein gutes, dauerhaftes und elegantes Fahrrad zu billigem Preise zu haben beabsichtigt, wähle

Naumann's Germania

Konstruktion Material und Arbeit erster Klasse!

Seidel & Naumann DRESDEN.

J. B. GRAESSER Glasfabrikant ZWICKAU i/S.

Hoflieferant Sr. Königl. Hoheit Prinz Friedrich August Herzog zu Sachsen.

liefert **Glaswaaren**

in Crystall u. Halbcrystall

decorirt u. geschliffen.

Wirthschafts-Gegenstände

Irmler

Flügel- u. Pianino-Fabrik (511)

Hoflieferant. Goldene Medaillen.

Leipzig. — Gegründet 1818.

Aeolsharmonika

f. Kirchen u. auf Chöre, erfüllt vom Orchester bis Kirche, pr. Stück M. — , auf Zehn Stück à M. — , gegen Einsendung mehr M. — .

Adolf Klinger. (515)

Harmonika-Fabrik, Bredaborg 4, Bittern

Nr. 331. Remontoir Ancre,

genau wie Zeichnung 10 lin.

Stahlgrund Silber

M. 25.— M. 30.

Prima Werk, genau regulirt.

Dieselbe Uhr 14 lin. in Stahl M. 20.—, in Silber M. 23.—.

Umtausch gestattet, Nichtkonv. Geld sticht, daher ohne Risiko. Versand gegen Nachnahme oder vorherige Kasse franko. Illustrirter Katalog gratis und franko.

Carl Hell, Cannstatt,

Goldwarenfabrik. (1897)

Adler-Fahrradwerke vorm. **Heinrich Kleyer, Frankfurt a. M.**

Lieferanten von Kaiserl. Königl. Behörden etc.

„Adler"-Fahrräder.

Preisliste gratis.

Preisliste gratis und franko.

Fruchtbringende Fahrräder mit verstärkter leichtem Last.

Höchste Auszeichnungen. (1877)

Illustrirte Adler-Kataloge gegen 10 Pfg.-Porto.

„Hercules"-Fahrräder

sind in technischer Vollendung die besten, somit auch billigsten und repräsentiren seit mehr als 10 Jahren die bewährteste Marke. (1896)

Illustrirte Preisliste gegen 10 Pfg. Marken an Händler gratis.

Nürnberger Velociped-Fabrik Carl Marschütz & Co., Nürnberg.

Schreibma-

schine. Das neue Müller Typenschriftliche Modell der Hammond bietet eine (1874)

gewaltige Revolution

auf dem Gebiete der Maschinenschreiberei. Näheres durch

Gen.-Vertr. F. Schurey, Berlin SW. 10.

Kopf- u. Rücken-Geradehalter.

Fr. v. Weiss, DRESDEN-A.

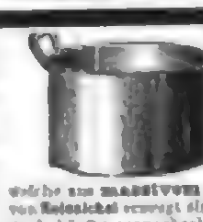

Reinnickel- und nickelplattirte Küchen- und Tafel-Geräte,

welche aus **massivem Reinnickel** oder durch Aufschweissen von Reinnickel erzeugt sind, werden von dem kaufenden Publikum noch häufig verwechselt mit solchen, welche nur durch einen galvanischen Ueberzug vernickelt sind.

Wer gute und dauerhafte Nickel-Küchen- und Tafelgeräte kaufen will, brauche daher beim Einkauf von Nickelgeschirr die Stempelmarke.

Unsere durch Aufschweissen von Reinnickel hergestellten Küchen- und Tafelgeräte sind gestempelt mit dem **Procent-Stempel der Plattirung u. der Fabrikmarke:**

Unsere aus massivem Nickel hergestellten Tafelgeräte sind gestempelt mit „REIN-NICKEL" und der Fabrikmarke:

Sie haben in jedem Geschäft der Haushaltungsbranche.

Westfälisches Nickelwalzwerk

Fleitmann, Witte & Co.,

Schwerte an der Ruhr.

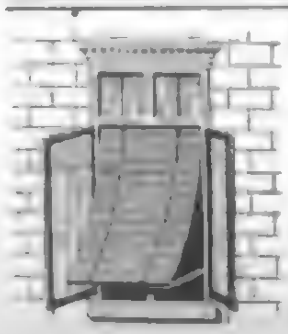

Sonnen-Jalousien

für Wohn- und Schaufenster.

Rollläden

auch für Villen vorzüglich geeignet.

Rollschutzwände

praktisch und vielseitig verwendbar.

Rollwände- und Jalousienfabrik

C. BEHRENS, (1966)

Hannover, Nordfelderreihe 25.

---

5 Mark complett in der Westentasche mit Selbstauslöser. Der Photograph für Jedermann. **5 Mark complett**

DR GM

PHOTORET Miracolo

MOMENT PHOTOGRAPHIE

Prosp. gratis. Hans Schmeichel Nachf. Berlin SW.

A. Jaekel & Sohn, Berlin SW.

Specialität transp. **Zimmer-Closets** aller Systeme.

Patentirt prämiirt

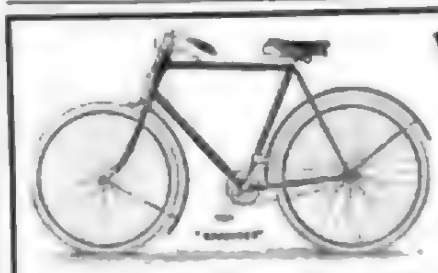

Wanderer-Fahrräder,

für 1896 Nr. 1

besonders empfohlen!

Winklhofer & Jaenicke,

Chemnitz-Schönau. (1921)

Krankenstühle, Ruhestühle, Lesetische, Closets, Bäder, verstellbare Reitrinnen.

Preisliste franco und gratis.

R. Jaekel's Kranken-Möbel-Fabrik.

Berlin SW., Markgrafenstrasse 20, Ecke Kochstrasse

Wien VI, Mariahilferstrasse 1b.

Wer Betten anschaffen will, verwende unbedingt

90% Ersparniss gegen Sprungfeder-Matratzen

Patent-Springfeder-Matratzen

von

Westphal & Reinhold, Berlin I,

Stromstrasse 47,

anerkannt die besten und billigsten im Gebrauch. (1)

Illustrirter Katalog über **Bettstellen** in jeder Preislage gratis.

Wo keine Niederlagen, direkter Versand ab Fabrik.

AU BON MARCHÉ

Maison Aristide BOUCICAUT

PARIS

Nouveautés-Magasin, in allen neuen Artikeln die vollkommenste, reichste und eleganteste Auswahl enthaltend.

Billige und reelle Bedienung ist der beständige Grundsatz der Firma AU BON MARCHÉ.

SOMMER-SAISON

Das **Verzeichniss der Sommer-Neuheiten** ist soeben erschienen und wird allen Personen auf Verlangen **franco** zugestellt.

Das Haus "**AU BON MARCHÉ**" versendet ebenfalls auf Verlangen und **franco**, mannigfaltige *Muster aller Stoffsorten*, sowie *Mode-Albums der angefertigten Artikeln*.

Alle Bestellungen über **25 francs** Werth *mit Ausnahme einiger im Katalog speciell angeführten Artikeln* werden gegen Nachnahme mittelst 15% Zuschlag des Faktura-Betrages **Porto- und Zollfrei** befördert.

Sämmtliche Briefe sollen immer **AU BON MARCHÉ**, Maison Aristide BOUCICAUT, Paris adressirt werden.

PRYM'S

Patent Reform **Haken und Oesen**

sind die besten Kleiderschliesser der Welt.

Keine Dame sollte versäumen, ausschliesslich PRYM'S Patent Reform Haken & Oesen zu verwenden.

Jede Schneiderin welche sich ihre Kundschaft erhalten will kann nur PRYM'S Pat. Reform Haken und Oesen verwenden.

Der Sitz der Taille hängt vom Verschlusse derselben ab. Nur PRYM'S Patent Reform Haken und Oesen bieten die Gewähr, dass jede damit ausgestattete Taille dauernd Façon behält.

Zu haben in allen besseren Posamenten- und Kurzwaaren-Handlungen.

Fabrik: **William Prym'sche Werke** Stolberg (Rheinl.) Weissenbach (Rheinl.-Oesterr.) und St. Denis (Frankreich).

Für die **Damen** unentbehrlich und überall erhältlich! **Vorwerk's** gesetzlich geschützte

Velours-Schutzborde.

Kein Durchscheuern des Kleiderrandes mehr.

Weit dauerhafter als alle in den Handel gebrachten Surrogate.

Unverwüstlich und unter Tausenden kein Kleid. Bei Regen und Staub gleich brauchbar.

Geringer Kostenpunkt: Für ein Kleid etwa 50 Pfg.

Man weise die unwürdigen Nachahmungen, Surrogate in Leder- oder Flechtform zurück und verlange ausdrücklich die echte — bei normalem Gebrauch das beste Kleiderschutzmittel. — Vorwerk'sche Borde ist nicht nur in allen starken, festen Handgewebe, sondern auch durch besonderen, feinen Stoff und die Weise, wie die Ware auf elastischem Gummi befestigt ist, der Name „Vorwerk" trägt, — kurz, keine Einzelheit der Fabrikation, für die Kleiderschutzbordenfabrikation massgebend, ist unbeachtet. Für die Kleiderschutzbordenfabrikation massgebend, ist unbeachtet. **Rundgewebten Rockgarte, Kragen- und Gürteleinlagen** nehme man auf den Namen des Fabrikanten **Vorwerk**, bestehe auf der Vorlegung eingetragener Schutzmarke.

Negergarn

ist das beste baumwollene Strickgarn. Diamantschwarz und alle Farben echt und nicht gesundheitsschädlich.

Schutz-Marke NEGERGARN-ESTREMADURA, NEGER-DOPPELGARN auch in gebleicht aus den edelsten Material gefertigt.

EN GROS EXPORT

OTTO HERZ & Co

FRANKFURT A/M

DETAILVERKAUF in allen besseren Schuhhandlungen des In- & Auslandes.

Lodenstoffe

für Herren und Damen.

Muster franco.

Quedlinburger Lodenversand

Carl Blankenburg

Inh.: Bruno Grellmann.

Quedlinburg a/Harz.

Gegründet 1840.

Gardinen reiche Auswahl neuer Muster — **Portieren** in reizenden Neuheiten.

Möbelstoffe

Einfarbige, glatte und gemusterte Möbel-Plüsche, ganz gewirkte Möbel-Besatz-Stoffe, Einlagen, Möbel-Stoffe.

Siegfried Hoflieferant — Schlesinger Dresden I. L.

Löthapparat

für Jedermann

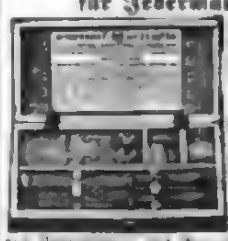

Löst dem die Reparatur an einer Menge von Gegenständen, auf Hausbedarf, Möbel, Bijouterie, Blech, Zinn, Kupfer, Messing, Nickel, Silber, Gold, Aluminium, Britannia, Neusilber, Eisen, Stahl, Glas, Porzellan, Thon, Stein, Marmor, Elfenbein, Horn, Leder, Holz, Papier, Pappe, Leinen, Wolle, Seide, Baumwolle, Gummi, Guttapercha, Celluloid, Wachs, Siegellack, Kautschuk, Email, Emaille, Lack, Farben, Lasuren, Firnissen, Kitten, Cementen, Glasuren, Steinen, Mosaik, Terrazzo, Linoleum, Wachstuch, Tapeten, Stoffen, Leder, Pappe, Papier, Holz

Bäder-, Hotel- und Reise-Anzeigen

finden durch die seit 1843 allwöchentlich in Leipzig erscheinende „Illustrirte Zeitung" die weiteste und wirksamste Verbreitung.

Der Insertionsgebühren betragen für die einspaltige [illegible] deren Raum 1 Mark. Die für die „Illustrirte Zeitung" bestimmten Inserate gelangen, wenn deren Einlieferung bis Montag Mittag erfolgt, meist schon in der acht Tage darauf erscheinenden Nummer zur Aufnahme. Rabattzahlung und Probenummern auf Wunsch.

Expedition der Illustrirten Zeitung (J. J. Weber) in Leipzig.

Saison 15. Mai — October.

Alexandersbad

Station Wurlitz Bayerische

Schweizerisch-tirolerisch-bayerisch-böhmisch gelegen. **Kuranstalt** für Nervenkranke, chronisch Leidende. Dr. O. Verl. **Stahlbad** für Frauenkrankheiten. Dr. H. Fallin.

Baden-Baden.

Englischer Hof. Hotel I. Ranges.

Das ganze Jahr offen. Elektrische Beleuchtung.

Neuer Besitzer: Adolf Dürleger, früher Kurhaus Kreuznach, Mentone [illegible]

Stiftung von Zimmermann'sche

Naturheilanstalt bei Chemnitz

in reizend. Lage. Sommer- u. Winterkur. Pensionspr. incl. Arzt u. Kur tägl. v. 3 M. an. Dir. Arzt Dr. Jaquet. Prosp. d. Verwalt. Beh. d. Ärztekreis 2 B. 60 a. Hôtel Stadt, geh. IX. 10. Zum Speyer Leipzig. Erste u. [illegible] Naturheilanstalt mit den neuesten Einrichtungen. Erfolge bei Nervenleiden (Hypnose, Hydrotherapie, Elektricität, el. Lichtbäder), Muskel-, Gliedschmerzen, Gicht, Rheumatismus (Sandbäder), Zuckerkrankheit, Magen-, Darmleiden, Diätkuren, Lungen-, Herzleid. Kompetenz Zander'schen Instituts, Massage; ill. Prospekthaft gratis. Ärztlich geleitet. Prosp. frei.

Paschen's orthopädische Heilanstalt Dessau-Anhalt.

Rückgratverkrümmungen, Gelenk-Entzündungen Beinleiden Nervenkrankheiten, Rückenmarksleiden etc. werden mit Erfolg unter Anwendung von für den einzelnen Fall passendsten mechanischen Apparaten behandelt, ohne dem Patient zu Bett liegen zu müssen. Manuelle und Heilgymnastik, schwedische Massage, Bäder, Licht zur Besserung des Allgemeinbefindens. Illustr. Prospekte frei.

Bureaux: „Heilanstalt" durch jede Buchhandlung.

Dresden is greatly patronised by foreigners.
Dresden is a pretty and a healthy town and has charming surroundings.
Dresden offers great comfort for moderate prices.
Dresden owns most important art-treasures.
Dresden has first class theatres.
Dresden has famous schools and excellent professors.
Dresden offers great attraction to foreigners in regard to the moderate taxes. — He who intends to make a short or longer stay at Dresden or to settle there will receive all desirable informations and particulars at the office of the Society for the Furtherance of Dresden and its intercourse with Foreigners.

Bilz' Naturheilanstalt

(Schloss Lößnitz) Dresden-Radebeul. Pneumatisches Rotationsverfahren, ärztl. Kurpfuscher. Ständig Vorträge bei Physikum, Leiden, Herz, Lungen, Magen, Nerven, Frauenkrankheiten, Rheum., Gicht, Stoffwechsel, Haut- und Geschlechtskrankh. u. Prosp. frei. Besuch d. Kgl. u. Ges. d. homöopath. Vereins **Bilz, Naturheilkunde.** Neues Taschenbuch zur Selbstbelehrung, 1000 Seiten, 300 Bilder, 23 Tafeln, 3 Modelle, 1 Atlas. Elegante Lwdbd. M. 5.— durch Bilz' Verlag, Leipzig, und alle Buchhandlungen. (662)

Für Lungenkranke!

Dr. Brehmers Heilanstalt **Görbersdorf i. Schl.**

Ältestes Sanatorium. — Aufnahme täglich.

Illustrirte Prospecte durch die Verwaltung. (497)

Physikal.-diätetisch. Heilanstalt

Naturheilanstalt

Arnstadt i. Thür.

Besitzer und Leiter

Dr. med. Baudler,

Stabsarzt der Landwehr. (534)

Naturheilanstalt Coburg

Thür. Herrl. Lage. Preis v. 4 auf allen Prosp.

Klimat. Kurort Görz,

Hôtel de la Poste. (324)

Heilanstalt für (242)

Hautkrankheiten.

[illegible] Streng individuell. Bestempfohlene Verpflegung. Schöner Aufenthalt. Paragraphenfrei. Ausführl. Prosp. frei. Leipzig-Lindenau, Dr. med. Ott.

Das Hospiz

des evang. Vereinshauses

Leipzig, Roßstr. 14

erweitert und erneuert

empfiehlt sich den geehrten Publikum als

Hôtel besseren Ranges.

Zimmer 1.25—3 Mark — Bäder: Gute ca. wechselt im Zimmer. (271)

Marienbad.

Hotel Klinger.

Erstes und grösstes Hotel neben Privathäusern **„Halbmayr's Haus"**, **„Maxhof"**, **„Nr. 100"** und dem neu erbauten **„Hôtel Klinger"**. Schönste Lage im Kurorte. Eckhaus an der Promenade, dem Kreuzbrunnen und dem Parke gelegen, mit reizender Aussicht. Elegant und neu möblirt. 350 Zimmer und Salons. Lese-, Rauch und Conversationszimmer. Elektr. Beleuchtung. **Drei neue Accumulatoren-Aufzüge nach dem neuesten System.** — Table d'hôte und à la carte; auch werden Speisen accordweise und à la carte in Privathäuser verabfolgt. Equipagen im Hause. Omnibus am Bahnhof. (65)

Dr. med.

Freyburg's Sanatorium

Lehranstalt für Knaben u. Erholungsbedürftige,

Meiningen. (178)

Vorzügliche Erfolge. Herrliche Lage.

Stubaithal, Tirol.

Herrliche Gebirgsluft. [illegible] m Seehöhe. Bäder und Terrainkuren, milde [illegible] Sommerfrischen. (667)

Schönberg: Gasthof Dimanig. **Mieders:** Gasthaus Stocker, Gasth. z. Post u. Hotel. **Fulpmes:** Gasth. Hammerschmied & Lutz. **Telfes,** Gasthaus Rosskopf. Gasthof z. Post. [illegible] empfehlen. Prosp. gratis.

LIQUEUR und PILLEN von

Dr LAVILLE

RHEUMATISMUS und GICHT

Sichere Heilung durch den **Liqueur** und die **Pillen** von **Dr Laville** [illegible] Paris. Der **Liqueur heilt acute** und die **Pillen chronische Leiden.** Seit vielen Jahren von Aerzten und in Krankenhäusern mit grossem Erfolg angewandt.

Verkaufsstellen [illegible]

Epilepsie (Fallsucht).

Broschüre über erfolgr. gratis. Gelegenheit [illegible] Garantie. Warenbez. Nervenarzt [illegible] Pension Lindenhof, Lindenthal b. Leipzig.

NATURHEILANSTALT GLOTTERBAD

im Bad. Schwarzwald. Eisenbahnstation Freiburg und Denzlingen.

Dir. Arzt Oberstabsarzt a. D. Dr. Katz.

Herrliche Lage. Reine staubfreie milde Luft. Keine Fabriken in der Nähe. Ländliche Ruhe. Ausgedehnte eigene Tannenwaldungen. (433)

Prospecte sind durch die Badeverwaltung.

Kurhaus Schloss Heidelberg.

Reizende ruhige Lage zunächst der Schwemme. Heilanzeigen für **Herzleiden und andere chronische Erkrankungen. Hydrotherapie und Anwendung der Elektricität. Mechanische Heilgymnastik** (System Dr. Zander, Stockholm). **Pneumatische Behandlung** (Engel'sche Apparate). **Massage** etc. Uebergangsstation für Privatpflege und Hospitalpflege durch Prospect. Leitender Arzt **Dr. Dambacher,** früher Assistent von Herrn Geh. Rath Prof. [illegible]

Gegründet 1838. **Bad Ilmenau** 500 Mtr. ü. M.

im Thüringer Walde

Klimatischer Kurort und Sommerfrische I. Ranges.

Schwimmbassin. Wasserheilanstalt für Nerven- und Gichtkranke. Elektrische Bäder. Massage. Inhalatorium.

Prospecte durch den Magistrat, die Badedirection und die Restaurants.

Bad Langenschwalbach.

Kurmittel: Eisenbäder mit Wasserdämpfen oder als Zollbäder, im Anschluss an die Berlin-Metzerbahn, Stb. Meter ü. M., stärkste reine Eisenquelle, Moorbäder. Angezeigt gegen Blutarmuth und ihre Folgen, Frauenkrankheiten, Lähmungen, Nervenleiden. **Prospecte durch die Bürgermeisterei.**

Als Hotels ersten Ranges sind zu empfehlen: **Allemania, Herzog von Sachsen, Metropole, Taunus, Victoria-Hotel.** (208)

Vormals Dr. Schreber-Schuldbach'sche

Orthopädische u. mechanotherapeut. Heilanstalt

von **Dr. med. Dolega, Leipzig.** (279)

Anstalt für Orthopädie, manuelle und maschinelle Heilgymnastik, Massage. Behandlung aller einschlägigen **orthopädischen Leiden** (Spezialität Rückgratsverkrümmungen und Neigung zum Schiefwuchs). — **Durchführung diätetischer Kuren.** Elektrotherapie. Hydrotherapie. — Anfertigung von Bandagen und Stützapparaten nach neuesten Systemen. Aufnahme von Kindern und Erwachsenen in volle Pension. — Prospecte zu Diensten.

Dr. Kadner's Sanatorium

Niederlössnitz bei Dresden.

Diätkuren für Magenkrankheiten, Darmleiden, Ernährungs- und Stoffwechsel-Krankheiten.

Prospecte franco und gratis.

Sanatorium Schloss Niederlössnitz.

(Naturheilanstalt), Station **Kötzschenbroda** b. Dresden.

Geschützte Lage am rebenbepflanzten Lessingstein, moderne Naturheilmittel, Gratis-Inhalatorium, elektrische Beleuchtung. Anwendung aller diätetisch-physikalischen Heilmittel. Kneipp-Kur. Luft- und Sonnenbäder. Prospecte frei durch die Direction. Ältester Arzt **Dr. med. G. Beyer,** früherer Assistenz-Arzt des Herrn Dr. Lahmann.

Dr. Hufschmidt's Naturheilanstalt

Ottenstein-Schwarzenberg in sächs. Erzgebirge.

Neu eingerichtet. 300 Meter über dem Meere.

Klimatischer und Luftkurort.

Pension für volle Pension, ärztliche Behandlung, Kurgebrauch etc. von 5 M. pro Tag aufwärts. Prospecte frei. (162)

Assistenzarzt: **Dr. Grosse.** Leitender Arzt: **Dr. Hufschmidt.**

Bad Reinerz

Klimatischer, waldreicher Höhen-Kurort — Seehöhe 568 Meter —

in einem schönen, geschützten Thale der Grafschaft Glatz, mit kohlensäurereichen alkalisch-erdigen Glauber-Trink- und Bade-Quellen, Mineral-, Moor- und Fichten-Bädern und einer vorzüglichen Molken-, Milch- und Kefyr-Kur-Anstalt. Angezeigt bei Krankheiten der Athmungs- und Verdauungsorgane, zur Verbesserung der Ernährung und Constitution, Beseitigung rheumatisch-gichtischer Leiden und der Folgen entzündlicher Ausschwitzungen. Eröffnung **Anfang Mai.** Eisenbahnstation. Prospecte gratis. (55)

Die

deutschen Vogesen.

Vogesengebirge im Elsass mit Höhen bis zu 1424 Metern. Verbindbar mit der Rheinebene und dem Schwarzwald, mit den Alpen von Badenweiler bis Montreux durch [illegible] Eisenbahnen mit vielen Haltestellen. Gebirgsseen, Wasserfälle, malerische Felsen von Burgen, geschichtlichen Denkmälern, Kunstschätzen und Natur-Merkwürdigkeiten. Prachtvolle Wandergegenden. Luftkurorte in 1200 Meter Höhe. Bedeutende und heilkräftige Quellen, reine und kühle Luft, Gebirgsforellen in allen Bächen. Gemeinsame Gebirgsbahn. Aussicht schöne Partien für Bergsteiger. Alpenflora, Jagd, Fischerei, Wasser und bequemste Lagen. Gute Hotels für alle Ansprüche. Empfohlene Gebirgsort zu längerem Aufenthalt. Vorzügliche Berg- und Waldwanderungen. Ausgezeichnete Restaurationen. **Vogesenklub** unter Professor Kuntzings Leitung. **Verein der Vogesen-Hotelbesitzer** zur Hebung des Fremdenverkehrs und Sicherung preiswürdiger gute Unterkunft und Verpflegung. Reichhaltige **Litteratur über die Vogesen** von den Professoren Koenig, Martin, Mehrlicher, Rechtsanwalt Stierle, Chef-Redakteur Fritz Rheinberg, Staatsanwalt Franz etc. **Preis-Auskunft** über empfehlenswerte Führer und Karten, durch den **Verkehrsverein des Vogesen-Vereins für Strassburg und die Vogesen, Strassburg i. Els.** (167)

Luftkurort in den Vogesen. **Hotel u. Bad Hohwald** (zwischen Schlucht- und Donon-Pass)

Pension. 120 Zimmer. Grösster Comfort. Elektrische Beleuchtung. Kurmittelanstalt. Prospecte frei durch den Besitzer **J. B. Kunis.**

Dr. Lahmann's Sanatorium

auf „Weisser Hirsch" bei Dresden.

(Naturheilanstalt) **Das ganze Jahr geöffnet.**

Aufnahme aller geeigneten Kranken ausser Geisteskranken und Infectionskranken. Spezielle Ausbildung der [illegible] Lehrgänge. Pensionskranken. Naturheilverfahren, [illegible] Nasenatmung. [illegible] seither den letzten Jahren 1429 Lungen. Prospecte kostenfrei. Für Besucher [illegible] Dr. Lahmann's neueste Schrift: „Die diätetische Blutreinigung als [illegible] aller Krankheiten", VI. Aufl. [illegible] Leipzig, Preis gut. 3 M. und „Populäre Capitel der naturlichen Heilweise", II. Aufl. [illegible] Aerzte: Drs. Lahmann, Klose, Wodner, Frl. Schwägle, Langerhoff, von Bernuth.

Nordseebad

Helgoland

Kühler Sommer — warmer Herbst.

Durch seine Lage mitten im Meer bei jedem Winde stets reinste Seeluft.

Mildes gleichmässiges Klima.

Herrlicher Strand auf der Düne.

Neben den unvergleichlichen Seebädern grossartige Badeanstalt mit Riesen-Schwimmhalle und künstlichem Wellenschlag, Dampfbäder, Massage, Molkerei, Jagd, Fischfang, ausgedehnter Segelsport, Regattas, Landfahrten, Theater, Concerte, Kasinos, Feuerwerk, Illuminationen.

Tägliche Dampfer-, telegraphische und telephonische Verbindung mit dem Festlande.

Nähere Auskunft d. d. Badekommissariat, Prospecte d. d. Gemeinde-Vorsteher und Hamm, Eisler & Vogler A.-G.

Rundreise um Afrika

mit dem neuen Reichspostdampfer „HERZOG"

(ca 5000 TONS. Doppelschrauben.)

der

Deutschen Ost-Afrika-Linie.

Anlaufen sämmtlicher deutschen Colonien in Afrika als:

Togo, Kamerun, Deutsch-Südwest-Afrika, Deutsch-Ost-Afrika,

Besuch von **Capstadt** und der interessanteren Plätze **Transvaals.**

Abfahrt von Hamburg: Erste Hälfte Juli.

Rückkehr in Neapel: Etwa Ende September.

Prospecte gratis und franco durch die

Deutsche Ost-Afrika-Linie, Hamburg, grosse Reichenstrasse 25, und die **Hamburg-Amerika Linie, Hamburg,** Dovenfleth 18-21, (Abtheilung Personenverkehr), sowie durch deren Vertreter.

Hamburg Amerika Linie. Hamburg.

Nach Norwegen bis zum Nordcap und nach Spitzbergen

mit dem Doppelschrauben-Schnelldampfer „Columbia".

Abfahrt von Hamburg 15. Juli.

Prospecte gratis und franco durch die

Hamburg-Amerika Linie,

Abtheilung Personenverkehr,

Hamburg,

Dovenfleth 18—21

sowie durch deren Vertreter

Scherings Malzextrakt

Malz-Extrakt mit Eisen

Malz-Extrakt mit Kalk

Schering's Grüne Apotheke, Berlin N., Chausseestraße 19.

Berger's

Germania

Cacao

Fabrik Robert Berger, Pinneck i. Th.

CHOCOLADEN von AMÉDÉE KOHLER & FILS in LAUSANNE

Marke für feine Spezialitäten SCHWEIZ

LEA & PERRINS'

Diese Handelsmarke für WORCESTERSHIRE SAUCE ist seit mehr als FÜNFZIG JAHREN

IN ALLEN WELTTHEILEN

bekannt, und bildet die beste, nützlichste und gesuchteste aller Sauces,

FÜR FISCHE, FLEISCH, FLEISCHBRÜHE, WILDPRET UND SUPPEN.

MAN FRAGE NACH

LEA & PERRINS' SAUCE,

und sehe dass die Unterschrift

Lea & Perrins

auf der Flaschen-Etiquette steht.

GEWARNT VOR NACHAHMUNGEN

Zu beziehen en gros von LEA & PERRINS in Worcester. CROSSE & BLACKWELL, und in sämmtlichen Colonialhandlungen in London.

En Detail VON JEDEM SPEZEREIHAENDLER

LEA & PERRINS' SAUCE.

LIEBIG COMPANY'S FLEISCH-EXTRACT

Nur aecht, wenn jeder Topf den Namenszug Liebig in blauer Farbe trägt.

Das

FLEISCH-PEPTON

der

COMPAGNIE LIEBIG

ist wegen seiner ausserordentlich leichten Verdaulichkeit und seines hohen Nährwerthes ein vorzügliches Nahrungs- und Kräftigungsmittel für Schwache, Blutarme und Kranke, namentlich auch für Magenleidende.

Hergestellt nach Prof. Dr. KEMMERICH'S Methode unter steter Kontrolle der Herren Prof. Dr. M. von Pettenkofer und Prof. Dr. Carl von Voit, München.

Käuflich in Dosen von 100 und 200 Gramm.

Banck's weisse Ventilations-Hemden und Stoffe

Gesundheits-Leibwäsche ersten Ranges, nach kompetenten Gutachten das Hervorragendste, was auf diesem Gebiete bisher geleistet worden ist.
Verkauf nur durch Wäsche-Geschäfte. — Proben und Preise auch direct und kostenfrei.

E. F. BANCK, Bielefeld. (Gründung 1823.)

50% Gewichtsersparniss!
MÄDLER'S PATENT-KOFFER
Unerreicht an Leichtigkeit, Eleganz u. Haltbarkeit.
LEIPZIG. BERLIN W. HAMBURG.
Zu beziehen nur durch Fabrik u. Versand-Geschäft.
Moritz Mädler, LEIPZIG-LINDENAU.

Cartonnagen
ELEGANZ & Dauerhaftigkeit erzielt man bei Verwendung unserer Verlangen Sie Muster.
Biegemaschinen **Nietmaschinen.**
SÄCHSISCHE CARTONNAGEN-MASCHINEN-ACTIEN-GESELLSCHAFT
DRESDEN-A. 4. Marschallstr. 34.

Junker & Ruh-Öfen
die beliebtesten Dauerbrenner mit Mica-Fenstern und Wärme-Circulation, welche alle übrigen Öfen durch die exacteste Ausführung u. die feinste Regulirbarkeit übertreffen, in den verschiedensten Grössen f. Feuer-, auch als Mantelöfen, bei
Junker & Ruh,
Eisengiesserei in Karlsruhe, Baden.
Ueber 60,000 Stück im Gebrauch.
Preislisten und Zeugnisse gratis und franco.
Franco-Lieferung. — Packung gratis.

Naeher's rotirende Pumpen
für jede Flüssigkeit. — Specialität seit 24 Jahren.
Ueber 2600 Stück geliefert.
Depesche: Naeher Chemnitz.
als Rotationspumpen Dampfpumpen Handpumpen
Saughöhe bis 8 Meter Druckhöhe bis 50 Meter
Zeugnisse über 7 bis 10 jährigen Betrieb ohne Reparatur
J. E. Naeher, Maschinenfabrik, Chemnitz, Sachs., Beckerstr.

Grob's neue Universal-Gas-, Petroleum- und Solaröl-Motoren
stehender und liegender Anordnung
sind die billigsten und bewährtesten Kraftmaschinen für jeden Gewerbe-, elektrischen Licht-, Landwirthschafts- und Bootsbetrieb.
52 Medaillen, Diplome und Ehrenpreise innerhalb 5 Jahren.
Ueber 2000 Stück mit über 12,000 Pferdekräften in Betrieb.
Weitgehendste Garantie.
Coulante Zahlungsbedingungen.
Prospekte und Kostenanschläge gratis und franco.
J. M. Grob & Co., Leipzig-Eutritzsch.

Gasglühlicht.
Chem. techn. Versuchsstation
Dr. Hesgrich & Co., Köln

Gebr. Noelle,
Lüdenscheid.
Syphons
verschiedene Ausführung.
Eigene Glasbläserei.
Preislisten auf Wunsch.

Erste Kastanienschneider
Germania
mit 4 Walzenmessern
Kein streifiges Schneiden.

Mit Vorrichtung zum Kastanienschneiden und Grasfangkorb.
Schönste, von keiner Konkurrenzmaschine erreichte Leistung und Haltbarkeit.
Nur erste Preise. Zahlreiche Anerkennungsschreiben. Preisliste franco.
Gebr. Brill,
Kastanien- und Gartenwalzenfabrik
Barmen.

Weise & Monski, Halle a. S.
Spezialfabrik für Pumpen
Duplex-Dampfpumpen.
Telegr.-Adr.: Weises Halleonale.

Gratis versendet: Broschüre
über Anlage und Betrieb von
Stärke-Fabriken
W. H. Ehland, Civ.-Ing., Leipzig.

Werner & Pfleiderer
Cannstatt (Württemberg).
Berlin. — Wien. — Paris.
St. Petersburg. — Saginaw U. S. A.
LONDON.
„Universal"-
Knet- und Misch-Maschinen

Patentirt in allen Ländern.
25 Ausführungen.
„Universal".
Dampf-Backöfen.
Komplette Einrichtungen für Brod, Zwieback, Feinbäckerei, Conditorei und pharmaceutische Präparate.

Patentirte Erfindungen
vermittelt für fein Rechnung und commissionsweise
Adolph Heydel,
Ausstellung für neueste Erfindungen
Königsberg i. Pr. (470)

Ideen macht patentamtlich diplomirter Ingenieur. Näheres R. L. 3. Berlin SW. 19. (563)

Dampfpflüge
Strassen-Locomotiven
Dampf-Strassenwalzen
liefern in den vollkommensten Constructionen und zu den mässigsten Preisen
John Fowler & Co., Magdeburg.

Priestman-
Greifbagger,

Löffelbagger,
fahrbare und feststehende
Dampfkrähne
bauen als Specialität und halten auf Lager
Menck & Hambrock,
Altona-Hamburg.

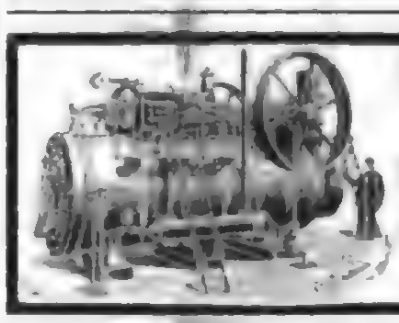

Locomobilen,
fahrbar und stationär,
— langjährige Specialität. —
jährl. Production-Fähigkeit 500 St.
empfehlen in allen Grössen zur sofortigen Lieferung
Maschinenfabrik **Badenia,**
vorm. Wm. Platz Söhne, A.-G.,
Weinheim i. Baden.

Die besten Plakate
für alle Branchen liefern Grimme & Hempel Kunstanstalt LEIPZIG

Reichhaltiges Lager von
Blanco-Plakaten und **Reklame-Karten** für alle Branchen.
Mustersortimente versenden wir in Deutschland und Oesterreich-Ungarn **franco nur** gegen **Voreinsendung** der folgenden Beträge — auf Wunsch unter Nachnahme mit Portozuschlag —

Reklame-Karten, in elegt. Lederette-Album	M. 6.—	M. 3.—
Blanco-Plakate (in elegt. Mappe M. 6.— extra)	M. 6.—	M. 3.—
Ausland nur gegen vorherige Einsendung von	M. 8.	M. 4.—

Das vollständige Sortiment **Blanco-Plakate** kostet M. 15.—, Ausland M. 20.—.
Zur Erleichterung der Auswahl versenden wir einzelne Muster sämmtlicher **Blanco-Plakate** gegen Einsendung von M. 3.—, Ausland M. 4.—.
Muster-Collectionen von Plakaten nach speciellen Entwürfen M. 15.—, Ausland M. 20.—.
Rückvergütung auf Ordres im zehnfachen Betrag. Keine Nachnahme.

Grimme & Hempel, Leipzig.
Geeignete Vertreter allerwärts gesucht.

Illustrirte Zeitung

Alle Rechte für literarische Illustrationen und Artikel vorbehalten.

Nr. 2754. 106. Bd. Erscheint regelmäßig jeden Donnerstag. Einzelnes einer Nummer 1 Mark. Leipzig und Berlin. Preis vierteljährlich 4 Mk. — Pf. Mit Postaufschlag 5 Mk. 25 Pf. Für Amerika 10 Mk. 75 Pf. 11. April 1896.

Das Rathhaus in Münster (Westfalen). Nach einer Radirung von H. Braun.

Digitized by Google

Das Rathhaus in Münster.

Nachdem die Ansiedelung an der alten Malstätte des südlichen Bructererlandes von Karl dem Großen im Jahre 791 zum Bischofsitz erhoben und erneut der hier ansässigen Adalinge eine Art Schirmvertei über die neugegründete Kirche sowie die Gaugerichtsbarkeit übertragen worden war, entwickelte sich die Stätte zu einem blühenden Gemeinwesen und erhielt gegen das Jahr 1340 Stadtrechte und Befestigungen. Um dieselbe Zeit kam auch der Name Münster auf.

Die Stadt wuchs nun im Laufe des 13. Jahrhunderts schnell zu ihrem heutigen Umfang an, sicherte durch Schutzbündnisse mit andern Städten Westfalens ihre Stadtrechte, schloß sich 1268 der Hansa an und begann, rege Handelsbeziehungen mit den eng benachbarten Niederlanden, mit den Ostseeländern und mit England anzuknüpfen.

Die Geschichte aller deutschen Städte jener Zeit wiederholt sich nun auch hier. Die unaufhörlichen Reibereien zwischen der Stadt und der immer selbstbewußter auftretenden landesherrlichen Gewalt der Bischöfe finden ihr Gegengewicht in dem Hader zwischen Bürgerthum und den alten Patriciergeschlechtern. Aus diesen durchaus nicht immer glimpflich geführten Kämpfen geht schließlich das Bürgerthum, in seinen Gilden fest zusammengeschlossen, siegreich hervor; es erringt durch Zähigkeit und Klugheit immer neue Rechte und Privilegien für die Stadt und nimmt hinter wohlbewehrten Wällen und Thürmen kaiserliche Erlasse und nachbarliche Drohungen kühl und selbstbewußt entgegen. Mit diesem erwachenden Selbstbewußtsein des Bürgerthums nimmt die Stadt einen ungeahnten Aufschwung, und es beginnt für sie ein Jahrhundert regster Schaffenslust und einer glänzenden Bauthätigkeit.

Und zwar war es die mit dem Beginn des 13. Jahrhunderts allerorten aufblühende gothische Bauweise, in der das erwachende Bürgerthum zur rechten Zeit das rechte Mittel fand, seiner Ueberfülle von gesunder Kraft, seinem selbstbewußten Streben, seinem klaren, sichern Blick für das Große wie für das Kleine, seinem tiefen Ernst, seiner schwärmerischen Andacht, seinem derben Humor und seiner überschäumenden Phantasie beredten Ausdruck zu verleihen. Wir sehen, wie die alten Steinmetzen hier eine echt bürgerliche, rein schematische Kunstübung immer kühner und reicher gestalten und ein reines Nützlichkeitsprincip, wie es sich in der Gothik darstellt, nicht nur technisch bis zu seinen letzten Consequenzen ausbilden, sondern auch mit einer schier unerschöpflichen Fülle künstlerischer Gestaltungen umkleiden.

In Münster war es die von alters her beschirmende Steinmetzenschule, die an einer Reihe monumentaler Bauten einen festen Stamm von Meistern großzog. Durch eine stetige Fortentwicklung, durch häufige Berührung dieser Kunstübung vom Vater auf den Sohn und durch die dem westfälischen Volk besonders eigene Zähigkeit und Beharrlichkeit brachten die münsterschen Meister die gothische Bauweise zu einer Vollendung, die den Ruf der Schule weit über das münsterische Land hinaus verbreitete, und deren Nachwirkungen heute noch im Lande zu verspüren sind.

Nachdem um die Mitte des 13. Jahrhunderts der romanisch angelegte Dom in gothischem Stil ausgebaut war, folgte bald darauf der Bau der Nikolaikirche. Das 14. Jahrhundert begann mit der Errichtung der Johanniterkapelle, dieser folgte um 1330 das Rathhaus und um 1340 die Ueberwasserkirche; 1375 schritt man zum Bau der Lambertikirche und gegen Ende des Jahrhunderts zur Errichtung der Ludgerikirche. Wir sehen in diesen und zahlreichen andern Bauten gothischen Stils, die der Stadt ihr eigenthümliches Gepräge verleihen, die ganze Entwicklung der Gothik von den ersten schüchternen Regungen ihrer Schwungkraft bis zu der vollendeten Pracht der Lambertikirche und zu dem fast tollkühnen Steinfiligranwerk des Ludgeritürchthurms vor Augen.

Die abgeklärte Schönheit dieses Stils aber tritt uns ohne Zweifel in der schlanken Giebelfront des Rathhauses entgegen, deren markvolle, herbe und doch voll ausgegliederte Gothik von keinem andern Profanbau dieses Stils übertroffen werden dürfte. Am Principalmarkt gelegen, beherrscht dieser Bau mit seiner überaus charakteristischen altertümlichen Umgebung, den Arcaden längs der beiden Seiten des Marktes und den darüber sich erhebenden, zum Theil reichverzierten Giebelfronten der alten Kaufhäuser ein Städtebild von seltener Harmonie.

Im untern Geschoß des Rathhauses befindet sich der Friedenssaal, der mit seinem reichgeschnitzten Holzgetäfel, seinen hohen gewalten Fenstern, den umfangreichen Kaminen und dem mit gekrönten Pultern belegten Bänken unausgestattet blieb, seit hier im Jahre 1648 die Abgesandten Europas die Friedensverhandlungen führten, die den Greueln des Dreißigjährigen Krieges ein Ende machten.

Wochenschau.

Eine Zusammenkunft Kaiser Wilhelm's mit dem italienischen Cardinal San Felice. — Kaiser Wilhelm, der gegenwärtig sich bei der Kaiserin die italienische Küste bereist, hatte im Kartäuser Kloster Gamaldoli zu Neapel Ausenthalt. Hier eine Zusammenkunft mit dem italienischen Cardinal San Felice, welcher dem Cardinal sein Bild überreichte. Dem entsprechendem Gebrauch wichtige war der deutsche Gegenst v. Bülow als nunmehr Zeuge der. Am andern Morgen lief der Kaiser dem Cardinal auf die „Hohenzollern" bitten, wo dieser mit sämtlichen Ehren empfangen wurde. Der Cardinal brachte dem Kaiser sein in Oel gemaltes Bild und wurde von ihm in ein vertrauliches Gespräch gezogen. Ins Kloster zurückgekehrt, äußerte der Cardinal: die Unterredung habe ihm einen unaussprechlichen geistigen Genuß gewährt, beobachtete aber über deren Inhalt Stillschweigen. Nachmittags überreichte der Gesandte v. Bülow dem Cardinal die bekannte Allegorie des Kaisers. (Abbildung siehe Nr. 2753.) Nach dem „Osservatore" sagte der Cardinal beim Abschied zu Kaiser Wilhelm: „Ich hoffe etw. Majestät dereinst an einem besseren Ort wiederzusehen; inzwischen bitte ich Gott, daß er Ew. Majestät die Wahrheit so sehen lasse, wie ich sie sehe."

Die landwirthschaftlichen Credite für Preußen. — Die in der Thronrede bei Eröffnung des preußischen Landtags verheißene, im Finanzministerium ausgearbeitete Gesetzvorlage ist im Ministerium für Landwirthschaft, Domänen und Forsten einer eingehenden Berathung und Prüfung unterworfen und bis zur Genehmigung an den Landtag soll gebracht werden. Ein parlamentarischer Berichterstatter meldete, daß der Gesetzentwurf vom Staatsministerium genehmigt worden ist und gelangt nach den Osterferien dem Landtag zugehen wird. In der Vorlage befindet sich auch eine hohe Forderung für die Erweiterung von Kornhäusern (Silos).

Crispi bei König Humbert. — König Humbert von Italien berief am 1. April den in Neapel weilenden früheren Ministerpräsidenten Crispi telegraphisch nach Rom und empfing ihn in einer einstündigen Audienz. Von der Unterredung erfuhr man nur, daß der König Crispi versicherte, er werde dem gegenwärtigen Ministerium auf seinen Fall die Ermächtigung zur Auflösung der Kammer ertheilen. Die Berufung Crispi's erregte großes Aufsehen und wurde in politischen Kreisen als ein bedeutsames Zeichen der Lage aufgefaßt.

Die ägyptische Angelegenheit in der französischen Deputirtenkammer. — In der Sitzung der französischen Deputirtenkammer am 2. April interpellirte der Deputirte Ribot die Regierung wegen der ägyptischen Angelegenheit. Ministerpräsident Bourgeois erklärte sich zur sofortigen Beantwortung der Interpellation bereit, der die Kammer auch mit 308 gegen 251 Stimmen beschloß. Ribot verlangte Aufklärung über die Vorkommnisse in Aegypten und über die Maßnahmen, die die Regierung zu ergreifen gedenke, um den Interessen Frankreichs zu schützen. Delafosse fragte, was die Regierung gethan habe, um der Expedition nach Dongola vorzubeugen, die die Räumung Aegyptens durch England verzögern werde. Auch protestirte er gegen die Verwendung des Fonds der ägyptischen Schuld Aegyptens, die einen Diebstahl der Nacht in sich schließe, und tadelte schließlich den trüben Wunsch des Auswärtigen Berathers, daß er aus der ägyptischen Frage eine französisch-englische gemacht habe, anstatt an Deutschland, Oesterreich-Ungarn und Italien die Frage zu richten, ob England auf unbestimmte Zeit die Besetzung Aegyptens verlängern dürfe. Darauf verlas der Ministerpräsident Bourgeois eine Erklärung, worin es heißt, Aegypten habe einen unverletzlichen Theil der Türkei, und die Stellung Englands in Aegypten schaffe einen für Europa immer unhaltbarer Zustand. Durch die Entsendung des russischen und französischen Commissars der Schuldenkasse sei es ermöglicht worden, die Frage einer neuen Prüfung der Rechte vorzubereiten. Diese hätten ein gemeinsames Interesse an der Dongola-Expedition, die die englische Besetzung Aegyptens bis ins unendliche zu verlängern bezwecke. Rußland, mit dem das Einvernehmen vormals herbeigeführt gewesen sei, verbündige mit Frankreich dieselbe Sache. Die Regierung werde die Verhandlungen und Anfragen sortiren, und er bitte von der Kammer ein Vertrauensvotum für die Vertheidigung der Rechte und der Ehre Frankreichs im Interesse des Weltfriedens. Die Kammer nahm darauf eine von der Regierung gebilligte Tagesordnung Mahy's in diesem Sinne mit 309 gegen 213 Stimmen an.

Eine Niederlage des Ministeriums Bourgeois in Senat. — Während in der Deputirtenkammer die Debatte über die ägyptische Frage mit einem Vertrauensvotum für das Ministerium Bourgeois schloß, erlitt dieses wegen derselben Frage im Senat am 3. April eine empfindliche Niederlage. In dieser Sitzung verlangte zunächst der Senator Bisseuil, daß die Interpellation über die auswärtige Politik die nach den Ostereferien verschoben werde, wogegen Frank-Chauveau protestirte, es müßten die auswärtigen Fragen ohne Verzug erledigt werden. Ministerpräsident Bourgeois erklärte darauf, daß er über die ägyptische Frage keine andern Mittheilungen machen, also die Interpellation wohl abwarten könne. Alsdann erklärte der Senator Millard, daß die deutschen Brautwerbungen, die die Dongola-Expedition und der Rückzug des Ministers Berthelot hervorgerufen hätten, noch fortdauerten. Die Regierung habe sich durch die Ereignisse überraschen lassen. Darauf brachte er eine Tagesordnung ein, die besagte, daß die Auskretungen der Regierung ungenügend seien und diese nicht das Vertrauen des Senats besitze, und die auch mit 156 gegen 85 Stimmen angenommen wurde. — Die Minister verließen infolge dieses Beschlusses den Saal, traten zu einer Sitzung zusammen und beschlossen im Hinblick auf die ihnen von der Deputirtenkammer wiederholt ertheilten Vertrauenskundgebungen, die Leitung der Staatsangelegenheiten in der Hand zu behalten. Ministerpräsident Bourgeois begab sich darauf zum Präsidenten Faure, um ihm über die Angelegenheit Bericht zu erstatten.

Die radicalen und socialistischen Blätter veröffentlichten wegen dieses Senatsbeschlusses heftige Artikel gegen den Senat und forderten entschieden die Abschaffung dieser Institution, die im Widerspruch mit der Kammer getreten sei. Die gemäßigten republikanischen Blätter forderten indeß, daß das Ministerium Bourgeois infolge der erlittenen Niederlage seine Entlassung nehmen solle.

Zum ägyptisch-sudanesischen Feldzug. — Wie die „Agence Havas" aus Kairo meldete, entnahm die ägyptische Regierung am 1. April der Kasse der ägyptischen Schuld die restlichen 300 000 Pfd. St., wegen die Commissionen der Minderheit von neuem Verwahrung einlegte. Die Feindseligkeiten zwischen den Aegyptern und Mahdisten dürften demnächst beginnen. Die Lage im Staate Dikkeh (am Rothen Meer), wo Osman Digna mit starker Macht vorrückt, soll den „Times" zufolge kritisch sein, da dort nur drei Bataillone zur Verfügung stehen. Die Entsendung ägyptischer Regimenter werde daher für nothwendig erachtet. Gleichzeitig schicken sich die Mahdisten auch auf dem westlichen Kriegsschauplatz, bei Dongola, zum Angriff an. Starker rückte eine Streitmacht der Derwische von Dongola nach Norden vor, um die ägyptische Verbindungslinie, die verstärkt werden ist, anzugreifen. Die Telegraphenverbindung zwischen Korosko und dem Wadi-Brunnen, der auf halbem Weg nach Abu Hamed liegt, wurde am 1. April zerschnitten.

Vom abessinischen Kriegsschauplatz. — Auf dem abessinischen Kriegsschauplatz war es bis gegen Ende März zu blutigen Zusammenstößen noch nicht wieder gekommen. General Baratieri unternahm in den letzten Tagen des März mit 2 Officieren und 140 Mann eine Anzahl Streifen und Recognoscirungen in Berug auf ihre Wasserverhältnisse und kehrte nach Adigrat zurück, nachdem er unterwegs einige Schneereservanten aufgelesen hatte. In dem ganzen von ihm durchforschten Gebiet herrschte Waffenruhe. Major Pestalozza meldete aus Adigrat vom 27. März, daß der Negus Mankil sich mit sämmtlichen Resten seiner Truppen, nach Aufgabe der Lagunen, gegen Süden zurückzieht und in der Gegend von Aquaro, an der Grenze von Adigrat nach Makalle, anzukommen zu sein scheint. In Negus Mankil's sei das Gerücht verbreitet, der Abzug wäre aus dem Grunde des Proviantmangels erfolgt. Dies beruhe indeß nicht auf Wahrheit, denn der Rückzug wäre dem Mangel an Lebensmitteln zuzuschreiben gewesen. Major Salsa schrieb am 24. März, daß angeblich der verbündete Negus mit 20 Umbanie's daß der Gegend weit entfernt sei. Aus Makonnen's Lager sei ein Abgesandter Makonnen's, Ras Mikael, angekommen zu sein scheine. In Negus Mankil's sei das Gerücht verbreitet, der Abzug wäre aus dem Grunde des Proviantmangels erfolgt. Dies beruhe indeß nicht auf Wahrheit, denn der Rückzug wäre dem Mangel an Lebensmitteln zuzuschreiben gewesen. Major Salsa schrieb am 24. März, daß —

Mannigfaltigkeiten.

Hofnachrichten.

Die deutsche Kaiserfamilie kam an Bord der Jacht Hohenzollern am 1. April vormittags von Palermo an. Die Hohenzollern war von dem Kreuzer Kaiserin Augusta und zwei Dampfern mit Mitgliedern der deutschen Kolonie gefolgt. Nachmittags besuchte das Kaiserpaar mit den beiden Prinzen die festlich beflaggte Stadt und wurde von der Bevölkerung mit großer Wärme begrüßt. Am 5. setzte es die Fahrt nach Girgenti fort, von dort am 6. abends nach Syrakus und am 8. von Syrakus nach Taormina.

Die Kaiserin Friedrich reiste am 31. März von Berlin nach Schloß Rumpenheim.

Prinz und Prinzessin Heinrich von Preußen haben mit ihrem Sohn am 1. April Meppel verlassen und sich nach Kiel begeben.

Prinz Albert von Sachsen, der jüngste Sohn des Prinzen Georg, der fürzlich aus Freiberg in Dresden eintraf, wird in diesem Sommer an der Universität Leipzig seine Studien fortsetzen.

Zum 70. Geburtstag des Herzogs Georg von Sachsen-Meiningen und Hildburghausen (2. April) hat der Landtag 30000 ℳ für gemeinnützige Anstalten gestiftet, auch alle ersten Gemeinden haben Wohlthätigkeitsstiftungen gemacht. Aus allen Landestheilen und aus allen Schichten der Bevölkerung sind dem Herzog Huldigungen zugegangen.

Die Herzogin von Sachsen-Koburg und Gotha reiste mit der Prinzessin Alexandra am 25. März von London nach Koburg zurück. Am 2. April kehrte auch der Herzog aus England dahin zurück.

Der Fürst von Schwarzburg-Rudolstadt kehrte am 3. April nach dreimonatlicher Kur in Wildungen in dortselbst gemietheter Equipage nach Rudolstadt zurück.

Der Kaiser von Oesterreich begab sich am 29. März nach Schloß Lichtenegg bei Wels zum Besuch seiner jüngsten Tochter, der Erzherzogin Marie Valerie, Gemahlin des Erzherzogs Franz Salvator. — Die verwitwete Kronprinzessin Erzherzogin Stephanie reist am 30. März mit der Erzherzogin Elisabeth aus Abbazia nach Wien ein. — Erzherzog Otto reiste am 28. März von Rom nach Monte Carlo zum Besuch seines dort weilenden ältern Bruders, des Erzherzogs Franz Ferdinand; auch der dritte jüngere Bruder, Erzherzog Ferdinand, befindet sich in Monte Carlo.

Der König und die Königin von Schweden und Norwegen langten am 31. März abends in Hamburg an, von wo der König seine Fahrt über München nach der Riviera, die Königin nach Homuel am Rhein fortsetzte.

König Alexander von Serbien reiste am 31. März von Nisch nach Belgrad. An demselben Tag hat seine Mutter, die Königin Natalie, Nisch verlassen, um sich nach Biarritz zu begeben.

Ehrenbezeigungen.

Das Curatorium der Liebig-Stiftung bei der Akademie der Wissenschaften in München verlieh die Liebig-Medaille dem Professor der Agriculturchemie an der Universität Leipzig Dr. Friedrich Stohmann für seine Verdienste um die Begründung und Entwicklung der Landwirthschaftswissenschaft, ein Ehrengeschenk von 1000 ℳ und die Silberne Liebig-Medaille dem Professor der Agriculturchemie an der Universität Göttingen Dr. Bernhard Tollens für seine Untersuchungen über die Kohlehydrate, insbesondere über die Pentosane der Futtermittel, und die Silberne Liebig-Medaille dem Prof. Dr. Paul Sorauer in Berlin wegen seiner Verdienste um die Erforschung der Pflanzenkrankheiten.

Die Leopoldinisch-Carolinische deutsche Akademie der Naturforscher in Halle hat ihre höchste Auszeichnung, die Große Goldene Cothenius-Medaille, für dieses Jahr auf Antrag der Fachsektion für Medicinalwesen dem Obersten Robert Daubkovsky v. Sternegg in Wien verliehen.

Festkalender.

Zum 81. Geburtstage des Fürsten Bismarck am 1. April fanden wieder allerorten festliche Veranstaltungen zu Ehren des ersten Kanzlers des Deutschen Reichs statt, bei den Bewohnern derselben war die innige Verehrung, mit der das deutsche Volk an dem großen Manne hängt. In Friedrichsruh selbst herrschte ein festliches Leben. Vormittags spielten vor dem Schloß die Kapellen des 76. und 91. Infanterieregiments sowie des sogenannten Jäger-Bataillons. In großer Menge trafen wieder Glückwunschschreiben und Telegramme sowie Geschenke ein. Der Kaiser sandte ein photographisches Familiengruppenbild in Goldrahmen mit eigenhändiger Namensunterschrift, Prinz Heinrich einen telegraphischen Glückwunsch. Den Vorsitz des hamburger Senats überbrachte ein Glückwunschschreiben, eine Anzahl Freunde des Fürsten war eingetroffen. Nachmittags langte Graf Douglas mit 50 Bergleuten in Volkstracht an, die abends an dem vom hamburger Knappenvereine veranstalteten Fackelzug theilnahmen. Später trafen noch Graf Waldersee, Commandeur des 2. Armeecorps, und eine Deputation des Kürassierregiments v. Seydlitz ein. Sonderzüge von Hamburg brachten etwa 3000 Personen nach Friedrichsruh. Die Huldigung der Fackelträger verlief glänzend. Der Fürst erschien, von brausendem Jubel begrüßt. Kaufmann Stahlin feierte in seiner Ansprache den Fürsten als den getreuen Hüter des deutschen Volkes, und dieser brachte am Schluß seiner Erwiderung ein Hoch auf die Stadt Hamburg und ihre Bewohner aus.

Zur 200jährigen Jubelfeier der Akademie der Künste in Berlin trafen folgende Beglückwünschungen ein: Am 22. Mai vormittags sich die ausübenden Mitglieder, die Ehrenmitglieder und Ehrengäste zu einer gemeinsamen Begrüßung. Am 2. Mai hielt der Festsitzung in Gegenwart des Kaiserpaars in der Mensade des Königl. Museums. An der Festsitzung schließt sich der officielle Empfang der Abordnungen u. s. w. durch die Akademie. Hieran reihen sich ein Festbankett und die Vorbesichtigung der Internationalen Jubiläums-Kunstausstellung. Der 3. Mai bringt die feierliche Eröffnung dieser Ausstellung und damit verbunden diesen Hofkonzert. Am den 4. oder 5. Mai sind ein Artikel der akademischen Hochschule für bildenden Künste und die Eröffnung der von ihr im Akademiegebäude vorbereiteten Ausstellung von Werken früherer Schüler der Anstalt vorgesehen. Die folgenden Tage gehören den Musikfesten, die von der musikalischen Sektion der Akademie der Künste veranstaltet werden.

Vereinsnachrichten.

Der Allgemeine Deutsche Sprachverein hat an die Lehrervereine in Deutschland ein Schreiben gerichtet, durch das er sie auffordert, sich seinen Bestrebungen anzuschließen und Mitglieder des Vereins zu werden.

Der 8. Verbandstag der deutschen Frauenhülfsvereine vom Rothen Kreuz findet vom 6. bis 8. Juni in Würzburg statt.

Der Vorstand des Deutschen Kriegerbundes hat in seiner letzten Sitzung als 10000. Bundesverein den Kriegerverein Lauben im Kreis Sorau aufgenommen.

Im Anschluß an die diesjährige Generalversammlung des Unterstützungsvereins deutscher Buchhändler und Buchhandlungsgehülfen fand am 15. März zu Berlin eine festliche Feier des zehnjährigen Bestehens dieses Vereins statt.

Der Verband reisender Kaufleute Deutschlands veröffentlichte den elften Jahresbericht für das Vereinsjahr 1895. Das Verbandsvermögen belief sich am Jahresschluß auf 317325 ℳ und hatte im verflossenen Jahre einen Zuwachs von 104177 ℳ erhalten. Der Bureau- und Rathsfonds hat jetzt einen Vermögenszuwachs von 481985 ℳ, der Unterstützungsfonds von 305348 ℳ, der Altersversorgungsfonds von 12505 ℳ u. s. w. Der Verband zählt jetzt 6908 Mitglieder, und zwar neun Ehrende, 387 außerordentliche, darunter viele Handelskammern, und 6511 ordentliche, in 41 Sectionen.

Die in Berlin ansässigen künstlerischen Illustratoren haben kürzlich eine Versammlung abgehalten, in der die Begründung eines Verbands zur Wahrung ihrer Standesinteressen in künstlerischer und vermögensrechtlicher Beziehung beschlossen wurde. Die Verbandssatzungen stellen allen deutschen Illustratoren den Zutritt offen.

Der große Ausschuß des Centralvereins für Hebung der deutschen Fluß- und Kanalschiffahrt hat in seiner am 27. März in Berlin abgehaltenen Sitzung den Antrag der Schiffahrtsabgabencommission in folgender Fassung zum Beschluß erhoben: „Der Centralverein für Hebung der deutschen Fluß- und Kanalschiffahrt spricht sich entschieden für Gewährung, die im Anfang der königl. Staatsregierung Dr. Miquel'schen Ressorts Schulz in der Budgetcommission des Abgeordnetenhauses am 12. Februar abgegeben hat, in Verbindung der unter dem 23. Januar 1895 beschlossenen Entschließung zur Schiffahrtsabgabenfrage, gegen jeden Schritt aus, durch den die Abgabenfreiheit Binnenschiffahrt für eine verhängnißvolle Maßnahme, durch die nicht nur die deutsche Binnenschiffahrt, sondern die ganze deutsche Volkswirthschaft auf das schwerste geschädigt werden würde."

Sein 50jähriges Bestehen wird der berliner Ungarnverein, dessen Leiter der bekannte Schriftsteller Dr. Al. Kehrl ist, am 11. April in dem von der Königl. Orientalischen Akademie bereits überlassenen Kroll'schen Theater feiern. Dieser Landsmannschaftliche Verein, der ungarische Straße und Literatur pflegt und den patriotischen Geist zu fördern bestrebt ist, zählt zu den ältesten Vereinen Berlins, und alle hervorragenden Ungarn, die in Berlin Station oder sich vorübergehend aufgehalten haben, waren Mitglieder des Ungarnvereins, so Kossuth v. Tisza und sein Bruder Graf Ludwig u. Tisza sowie der jetzige Ministerpräsident Baron Banffy. Das Jubiläumsfest verspricht sehr glänzend zu werden. In den Arrangements wirken ausschließlich hervorragende ungarische Künstler und Künstlerinnen mit, so ersten Rufe Josefy Jeachim und Heinrich Gerisch, ferner der Hofopernsänger Szarwady aus Dresden, die Damen Therese Reisenauer von der Königl. Oper und Minna v. Mayburg vom Königl. Schauspielhaus in Berlin, dann ein ungarischer Männergesangverein u. s. w. Einen besonderen Reiz des Abends werden die von dem ungarischen Bildhauer Max Klein gestellten lebenden Bilder aus der 1000jährigen Geschichte Ungarns bilden. Das Ehrenpräsidium v. Szögyeny Marich, Ehrenpräsident des Vereins, wird dem Fest beiwohnen.

Stenographie.

Der Oberschulrath von Elsaß-Lothringen hat die Einführung der Stenographie in die Schulen empfohlen und auf die Nützlichkeit derselben hingewiesen. Oberschulrath Richter bemerkte in einem Schreiben an den Vorsitzenden des Verbands Stolze'scher Stenographenvereine, daß er Gerth darauf lege, die Schulen auf die Vortheile der Stenographie aufmerksam zu machen, daß er aber ablehnen müsse, sich in die Systemstreitigkeiten einzumischen.

Der 1. Internationale Gabelsberger Stenographencongreß wird voraussichtlich bestimmt in den Tagen vom 25. bis 28. Juli d. J. in der großen Ardhalle der Millenniumsausstellung zu Budapest stattfinden. Programme entwirft der Vorsitzende des Congresses, Rechtsanwalt und Reichsrathsstenograph Dr. Heinrich Zadra in Budapest, Josefsplatz 19. Der baurigen Erscheinung der Zusammenkunft ist die Begründung eines Internationalen Gabelsberger'schen Stenographenbundes.

In einer der letzten Versammlungen des Stolze'schen Stenographenvereins zu Weimar hielt Dr. P. Richtsteig einen Vortrag über das Leben Friedrich Meisnest's, des „Vaters der deutschen Stenographie", der im Jahre 1796 das erste stenographische Lehrbuch in Deutschland herausgab. Meisnest war Thüringer und hat auch mit Wilhelm Stolze, der 1820 sein System erfand, in Verbindung gestanden. Der Vortrag wird im Druck erscheinen.

Im Haag starb im Februar im Alter von 76 Jahren das Vereinsmitglied der Niederländischen Stenographenvereinigung Stolze-Gerz, C. F. C., dessen Tochter Katharina durch ihre hervorragende Thätigkeit auf stenographischem Gebiet in weiteren Kreisen bekannt geworden ist.

Arbeiterausstände.

In Berlin haben die Tabackarbeiter in einer neuerlichen Versammlung den Beschluß von 1890 als Grundlage ihrer Bewegung angenommen. Die Agitationscommission werden sich der Bewegung anschließen. Der Ausstand der Posamentirer und Drechsler bei der Firma C. Gundel in Berlin ist in Ungarn der Ausständigen verlautet, deren Plätze kennten mit zugezogenen Arbeitern besetzt werden. Nach der Ausstand der in den Arbeitsnachweisbüreau beschäftigten Setzer nimmt einen für letztere ungünstigen Verlauf; die Fabrikanten haben zum größten Theil Ersatz gefunden. Die Zimmerleute traten am 31. März in einen Ausstand ein; die Glaserinnung und einige kleine Innungen hatten ihre Forderungen bewilligt. Mit dem 4. April traten die berliner Modelleure und Gürtelmacher in den Ausstand ein; ihre Hauptforderung ist Verkürzung der Arbeitszeit. — In Folge des in der Firma Siemens u. Halske auf unbestimmte Arbeitszeit entlassen. — Auf der Grube Bellerbach bei Herford, die eine Belegschaft von 450 Mann hat, brach am 27. März ein Ausstand aus. — In Heilbronn kündigten sich die Zimmerleute und Sager wegen Lohnstreits im Ausstand. — In Mülhausen i. E. war in der Fabrik von Gb. Mieg die Arbeit wiederaufgenommen worden, auch bei Glück u. Co. hatte man die 300 Arbeiterinnen wieder angestellt, die aus Mangel an Gewandheit entlassen werden waren.

In der Berliner Juteinlanneriund Weberei in Straßlau wurde der Betrieb wiederaufgenommen, nachdem die Direction den Strafgeldern und den Arbeitern in den Abtheilungen der Strafgeld eine Lohnerhöhung gewährt hatte. Für dunkel kann auch der Ausstand der Klempner gelten. — In Dresden haben die Arbeiter der Gold'schen Metallschraubenfabrik am 2. April die Arbeit wiederaufgenommen. — In Barmen wurde der Ausstand der Maler- und Anstreichergehülfen für beendigt erklärt. In Elberfeld sollte er noch fortgesetzt werden.

In Nürnberg wurde der Ausstand in der Spielwarenfabrik von Gebrüder Lutz durch Uebereinkommen zum Austrag gebracht.

In Essen sollte am 1. April ein Theil der Feuerarbeiterausschaft, im ganzen 250 Leute, den Dienst aus, weil acht Feuerarbeiterlose wegen Zeitdefraudation entlassen worden waren. Drei Gewerkschaften Bremens übernahmen die Feuerarbeiterstelle in der Generalstreik. Am 4. erklärten 200 der Ausständigen, den Dienst wiederaufnehmen zu wollen; 174 von ihnen wurden wiedereingestellt. Damit erreichte der Ausstand sein Ende.

Ausständige Arbeiter griffen nach Meldung aus Prag am 30. März dasemigen Arbeiter in der Pirrp'schen Weberei an, die die Arbeit wiederaufnehmen wollten. Das Haus des Directors der Fabrik wurde abends von 800 Mann belagert; Polizisten mußten mit gezogenem Säbel die Menge zerstreuen.

Unfälle.

Das dem Grafen Kwilecki gehörende Schloß des Gerichts Ober Zedlitz in Posen brannte in der Nacht zum 1. April vollständig nieder. Die schwangere Frechter des Rentmeisters, deren Entbindung auf das Eintreffen eines Arztes aus dem Fenster, um sich zu retten, und erlitten schwere Verletzungen, denen das Kind nach kurzer Zeit erlag.

In der siebenbürgischen Ortschaft Bödd brannten 60 Wohnhäuser mit Nebengebäuden sowie die Kirche, die Schule und das Rathhaus ab.

Der Dampfschlepper des Schleppdampfers Virginia, der auf der Schelde den Dienst zwischen Gent, Dendermonde und Antwerpen versieht, explodirte am 3. April zwischen den Ortschaften Moerbeke und Waesrede nahe den Dendermonde. Zwei Leichen wurden durch die Gewalt der Explosion über die Planke am Ufer des Stroms (Kanalgeschädigten); nur der Kapitän kam mit dem Leben davon. Insolge der Explosion fand auch ein in der Nähe befindliches Boot, und der Bootführer ertrank sammt Arm und Kind. Im ganzen beläuft sich Menschen das Leben ein.

Insolge einer Feuersbrunst in das italienische Dorf Fresena (Provinz Trevise) vollständig zerstört worden. Zwei Menschen kamen bei dem Brand ums Leben.

In Brooklyn (bei Neuyork) brach in der Nacht zum 3. April in einem von Italienern bewohnten Gasthaus Feuer aus, wobei 20 der Bewohner in den Flammen den Tod fanden.

In Valparaiso explodirte am 1. April auf dem chilenischen Dampfboot Huasear ein Torpedo, wobei acht Heizer getödtet und zwölf verwundet worden sind.

In Manila (Philippinen) hat eine Feuersbrunst 4000 Häuser eingeäschert.

Todtenschau.

T. R. S. Parnell, britischer Generalmajor a. D., Flügeladjutant des Grafen von Flandern, † in Brüssel am 22. März, 80 Jahre alt.

Thomas Lincoln Casey, nordamerikanischer Brigadegeneral a. D., früherer Chef des Ingenieurcorps der Vereinigten Staaten und Leiter der Anlegung denkmalartiger Bauten, † in Washington am 25. März, 65 Jahre alt.

Charles Chambers, Director der indischen Staats-Sternwarte zu Madras (Bombay), † vor kurzem daselbst, 63 Jahre alt.

P. de Decken, einer der verdienstvollsten Missionare der Gesellschaft sowie ein unermüdlicher Forscher und Förderer der geographischen Wissenschaft, der Begleiter des Prinzen Heinrich von Orleans auf dessen Reise durch Libet und Ghiza, † am Congo Emil Mehring aus Breslau vom 26. März im 50. Lebensjahre.

Guido v. Drabitius, Stadtverordneter in Breslau, Rittergutsbesitzer und Baumaterialienhändler, der zu dem Aufblühen der Stadt durch Anlage der Vororte nach berliner Muster Anlaß gab, † daselbst am 30. März. Er hat die Stadt Breslau zur Erbin seines gesammten Nachlasses eingesetzt.

Dr. Albert Frank, der Begründer und langjährige Leiter der wissenschaftlichen Kuranstalten sehr angesehenen Lokanstalt A. Frank in Paris, in den letzten 28 Jahren in Dresden lebend, † daselbst am 15. März im 81. Lebensjahre.

Dr. jur. Habicht, Wirkl. Geheimrath, vormaliger Staatsminister des Herzogthums Anhalt-Dessau-Köthen, seit 47 Jahren im Ruhestand, † in Gernrode am 29. März, 90 Jahre alt.

J. P. Hasebroek, ehemaliger Prediger in Amsterdam, trubet unter dem Namen Jonathan eine hervorragende Größe auf dem niederländischen Literatur, dessen Werk „Wahrheit und Träume" neun Auflagen erlebte, † daselbst am 29. März, 84 Jahre alt.

Wanda von Hof, deutsche Schriftstellerin, durch ihre gemüthvollen Erzählungen belannt, deren Stoffe der Geschichte und Sage ihrer engern Heimat entnommen waren, starb in Kassel. Vorsitzende des Allgemeinen Frauenvereins und Präsidin des Volksbadevereins, † in Homburg v. d. H. am 26. März.

Johann Baptist Kemeny, Geheimrath, einer der angesehensten Reichstagsmitglieder, Mitglied der liberalen Partei des ungarischen Abgeordnetenhauses, ein Bruder des vielgenannten Schriftstellers gleichen Namens, † in Budapest am 26. Mai, 71 Jahre alt.

Eduard Graf Khuen v. Belasi, Herr auf Schloß Gandegg, k. u. k. Kämmerer, ein Liebhaber von Kunst und Wissenschaft, am 17. October 1847 in Bozen geboren, † auf Schloß Gandegg in der Nacht zum 28. März.

F. W. v. Klinckowström, der Jahren mit seinem verstorbenen Bruder, dem Jesuitenpater Joseph v. Klinckowström, einer der einflußreichsten Kanzelredner Wiens, † daselbst gestorben, † im Jesuitencollegium in Kalksburg am 28. März.

Adolf Kröber, Hofhändler und Magistratsrath in München, früherer Vorstand der Baierischen Hopfenbau-Versicherungsgesellschaft und Vertrauensmann des Deutschen Schutzbundes, Vertreter des Wahlkreises Ansbach-Schwabach im Reichstag, Mitglied der deutschen Weltausstellung, am 6. April 1834 in Kaiserslautern geboren, † in Baden-Baden in der Nacht zum 3. April.

Dr. Adolf Wenzel, ordentlicher Professor der Staatsrechte an der Universität Straßburg, einer der hervorragendsten Vertreter der deutschen Civilwissenschaft, dessen Hauptwerk die scharfsinnigen Untersuchungen über den Besitz sind, am 31. Januar 1836 geboren, † daselbst am 30. März.

Julius Ritter Neumann v. Spallart, k. u. k. Feldmarschall-Leutnant a. D., zuletzt Brigadier der 29. Truppen-Infanteriedivision, am 12. April 1831 zu Breslau geboren, † in Wien in der Nacht zum 30. März.

Georg Pflüger, Kaufmann in Creglingen in Württemberg, der frühere demokratische Reichstagsabgeordnete für Gerabronn-Crailsheim, am 20. Juni 1836 zu Creglingen geboren, † daselbst am 2. April.

Wilhelm Schmidt, Geh. Commerzienrath in Crimmitschau a. d. Pleiße, Besitzer der Crispindruckerei, † daselbst am 27. März.

van Straalen, ein belgischer Maler, der sich als einer der ausgezeichnetsten Bildnißmaler älterer Gemälde einen großen Ruf auch im Ausland erworben hatte, † in Antwerpen am 21. März.

Hippolyte Jérôme, Mitglied des französischen Senats, † in Paris am 28. März im 80. Lebensjahre.

Dr. Friedrich Lering, ordentlicher Professor an der rechts- und kameralwissenschaftlichen Facultät der Universität Prag, auszeichneter Kirchenrechtslehrer, am 9. März 1833 zu Luxburg in Böhmen geboren, † in Prag zu Ende März.

Ernest Vivestempe, richtiger Vaisoverlitt, ein Bruder des berühmten Malers Henri Leys, am 13. März 1832 zu Brüssel geboren, † in Brüssel am 26. März.

Franz Wölfling, Oberregierungsrath a. D. in Köln, einer der Führer des rheinischen Altkatholiken, von 1849 bis 1861 Mitglied der zweiten Kammer, † in Köln am 25. März, 82 Jahre alt.

Vom italienisch-abessinischen Kriegsschauplatz: Die Brigade Dabormida in der Schlacht bei Adua. Aus „L'Illustrazione Italiana". (S. 440.)

Major Lothaire.

Die Wehrkräfte des Congostaats.

Erst wenige Monate sind ins Land gegangen, seit ein Militäraufstand im Congogebiet, die Erschießung eines früher auch im deutschen Colonialdienst verwendeten englischen Händlers, des Mr. Stokes, daneben auch angebliche Ausdehnungspläne gegen die obern Nilländer, wozu das französische Einverständniß angestrebt werden sollte, viel von sich reden gemacht, persönlich aber den Hauptmann, jetzigen Major der Congotruppen Lothaire in den Vordergrund gestellt haben, weil er bei beiden ersteren Vorgängen eine wichtige, bei der Erschießung des Mr. Stokes sogar die Hauptrolle gespielt hat. Es dürfte darum nicht ohne Interesse sein, einen Blick auf die Militärorganisation des Congostaats zu werfen, die in Fachkreisen nur wenig, in weitern Kreisen wol überhaupt nicht bekannt ist.

Durch Decrete vom 5. August und 17. November 1888, bezw. vom 30. Juli 1891 wurde aus europäischen, meist dem belgischen Heer entnommenen Stämmen und Eingeborenen eine Truppe formirt, deren Aufgabe es sein sollte, Ruhe und Ordnung im Innern des Landes, daneben aber auch die Herrschaft der Regierung über solche Landestheile aufrecht zu erhalten, wo ein directer Einfluß derselben vorläufig noch nicht ausgeübt werden konnte. Im Budget wurden hierfür für das Jahr 1894 3305000 Frs., fast die Hälfte seines Gesammtbetrags, ausgeworfen.

Regulärer Infanterist. Milizsoldat.
Transport gefangener Aufrührer nach der Schlacht am Lomami.

Infanterie. Artillerie. Cavallerie.
Exercirende Truppen.

Die Wehrkräfte des Congostaats. Nach Skizzen gezeichnet von A. Wald.

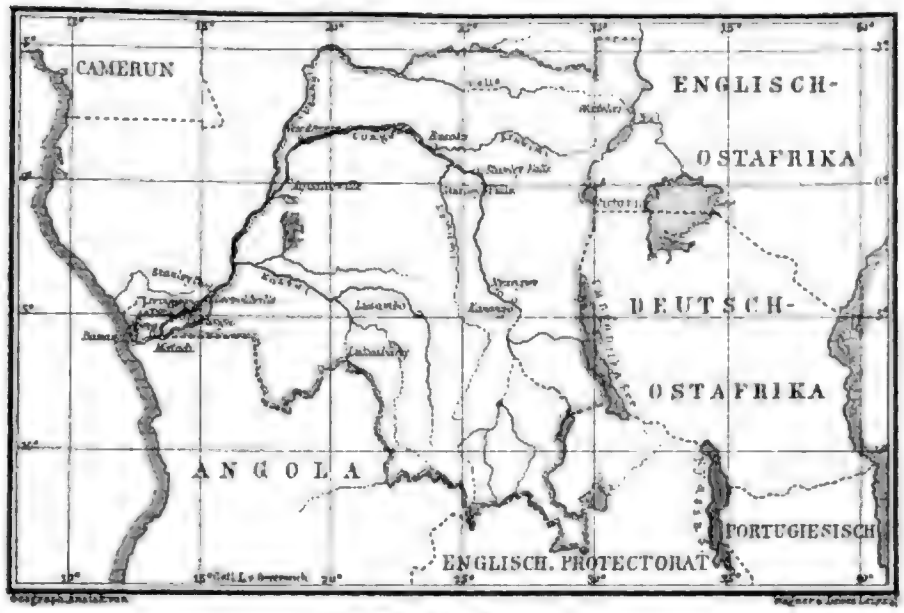

Uebersichtskarte des Congostaats.

Diese Wehrmacht steht unter dem Befehl des Generalgouverneurs des Congostaats und umfaßt: 1. das stehende Heer, 2. die eingeborenen Milizen, 3. die Hülfstruppen, 4. die Eisenbahnhülfstruppen, endlich nach die durch die Antisklavereigesellschaft zu Brüssel im Congobecken aufgestellten Freicorps, die Schulter an Schulter mit den Regierungstruppen zu wirken berufen sind.

1. Das stehende Heer. Das ganze Officierscorps und die Mehrzahl der Unterofficiere sind Europäer, von denen die dem ersteren Angehörigen fast alle — im Jahre 1894 gegen 150 — dem activen Dienststand oder der Reserve des belgischen Heeres entnommen wurden. Sie werden auf eigenen Antrag auf die Dauer von drei Jahren nach dem Congo abcommandirt, verbleiben aber im Etat des belgischen Heeres, für dessen Rechnung sie sogar ihre Competenzen beziehen.

Ueber die Zahl der belgischen Unterofficiere und ihr Verhältniß zur belgischen Armee ist genaues nicht bekannt, ebenso wenig über den Werth oder Nichtwerth der eingeborenen Unterofficiere und Mannschaften, zumal sie sich aus allen Theilen Centralafrikas ergänzen und daher durchaus kein gleichwerthiges Material enthalten. Namentlich aber haben die Eingeborenen vom Unterlauf des Congo und in den östlichen Theilen des Staats durch Alkoholgenuß und den Sklavenhandel der Araber moralisch und physisch schwer gelitten.

Ursprünglich erfolgte der Ersatz der Mannschaften durch Anwerbung in allen Theilen des Schwarzen Erdtheils, jetzt dem Jahre 1891 bestimmt dagegen der König der Belgier das jährliche Contingent, und der Ersatz erfolgt theils durch Anwerbung theils durch Aushebung fast ausschließlich von Angehörigen des Congostaats.

Die Höhe der Aushebung bestimmt der Generalgouverneur nach Maßgabe des Austritts der den Anwerbungen, indem er die Gesammtzahl ziffermäßig auf die einzelnen Bezirke vertheilt, wo sie im Einvernehmen mit den Häuptlingen möglichst durch Loosung unter den im Alter von 14 bis 30 Jahren stehenden Männern stattfinden. Die Dienstzeit ist auf sieben Jahre bemessen, von denen fünf Jahre im stehenden Heer, zwei in der Reserve abzuleisten sind.

Die Stärke des ersteren betrug im Jahre 1889 nur 2000 Mann mit 23 Officieren und 29 Unterofficieren, ist aber mehr und mehr, gegenwärtig sogar auf mehr als 5000 Mann verstärkt worden. Dennoch ist die ursprüngliche Organisation vom 17. November 1888, wonach ein Stab und acht Compagnien formirt waren, nicht verändert. Von diesen steht der Stab mit der zugleich das Depot bildenden 1. Compagnie am Sitz des Generalgouverneurs in Boma.

Jede Compagnie wird durch einen Hauptmann befehligt und zerfällt in eine unbestimmte Anzahl von Zügen, an deren Spitze je ein Lieutenant oder Unterlieutenant steht. Zu jeder Compagnie gehört grundsätzlich ein Zug Artillerie und nach Maßgabe der sehr verschiedenen Kopfstärken der einzelnen Compagnien eine Anzahl europäischer Sergeanten sowie eingeborener Sergeanten und Gefreiter. Ursprünglich betrugen jene nur 100 bis 150 Combattanten und 40 bis 60 Nichtcombattanten, bezw. 200 bis 250 Combattanten und 60 bis 80 Nichtcombattanten bei den verstärkten Compagnien, wurden aber nach und nach, der wachsenden Stärke der Wehrmacht entsprechend, erhöht und überschreiten sie gegenwärtig, bei einer Gesammtstärke der letzteren von 5000 Mann, um ein bedeutendes.

Jede Compagnie hat eine ständige Garnison, von wo aus sie den Dienst in den ihr überwiesenen Distrikten zu versehen hat. Die am weitesten östlich stehenden vier Compagnien Nr. 4, 5, 7 und 8 haben verstärkte Etats. Die Garnisonen (siehe die Karte) sind:

1. Compagnie in Boma für die Distr. Boma, Matadi u. Banana,
2. „ „ „ Lukungu für den District der Stromschnellen,
3. „ „ „ Leopoldville für den District von Stanley Pool,
4. u. 5. „ „ in Nyn-Anvers f. d. Dist. Ubangi Uelle u. Aequat.,
6. „ „ „ Basoko für die Districte Aruwimi Uelle.

Die Compagnien von Leopoldville und Basoko geben die Besatzungen für den Kassai bezw. für Stanley Falls.

Die Ausbildung der Recruten findet durch je einen Officier mit zwei Unterofficieren für 100 Mann in Zeit von 18 Monaten in den Uebungslagern von Kinshassa bei Leopoldville, Aequatorville und Zambi zwischen Boma und Banana statt (siehe die vorstehenden Abbildungen), von denen jedes für 500 Mann eingerichtet und einem Lagercommandanten unterstellt ist. Die Lager sind gegen Handstreich befestigt, enthalten aber sonst nur leichte Bauten für die Unterkunft. Darin werden Hausthiere gehalten, in der Umgegend Pflanzungen unterhalten, um einerseits die für die Verpflegung der Mannschaften nöthigen Producte zu ziehen, anderseits aber diese letzteren für ihr späteres Leben culturell zu bilden.

Ueber die durchgehends blaue, am Kragen und an den Handgelenken mit rothen Borten besetzte Uniformirung der Truppen sowie über ihre aus Gürtel, Patronentasche, Ruckack, Kochgeschirr und Zeltdecke von 2 Mtr. Länge bei 70 Cmtr. Breite bestehende Ausrüstung geben unsere Abbildungen den nöthigen Aufschluß. Neben einem Anzug aus Wollstoff besitzt jeder Mann noch einen solchen aus Segeltuch. Die Kopfbedeckung ist der rothe Fez, die Fußbekleidung auf Märschen sind die nur widerwillig angelegten Schuhe, die der Neger mit Vorliebe, statt an den Füßen, über das Gewehr gehängt trägt. Schwarze Ledergamaschen schützen die Beine gegen Dornen u. s. w.

An Waffen führen die Officiere das neue belgische Mausergewehr, die Mannschaften das alte belgische Albini-Gewehr. Zahl, Construction und Kaliber der jeder Compagnie zugetheilten Geschütze sind sehr verschieden; genaueres ist hierüber auch nicht bekannt, doch sollen Krupp'sche 7,5-Cmtr.-Geschütze, Hotchkiß-Schnellfeuergeschütze, Maxim-Mitrailleusen und selbst glatte Bronzegeschütze darunter vertreten sein, da sie theilweise durch Gelegenheitskäufe erworben wurden.

Die Löhnung des Mannes beträgt täglich 21 Centimes, wovon zwei Drittel baar ausgezahlt, der Rest bis zur Entlassung angesammelt wird.

Alle Magazingebäude befinden sich in Boma, wogegen die Truppen in ähnlichen, aber befestigten Uebungslagern untergebracht sind wie die Rekruten. Auch sie werden in dienstfreien Stunden mit Gartenarbeiten beschäftigt, zumal man anstrebt, die zur Entlassung gelangenden Soldaten mit ihren Familien in der Nachbarschaft der Lager anzusiedeln.

Als die wichtigsten und zugleich festesten Lager gelten diejenigen von Basoko, Lusambo, Kalonga und Nyangwe. (Siehe obige Karte.)

2. Die eingeborenen Milizen werden nach Ortsbrauch durch die Truppencommandeure ausgehoben und in Compagnien getheilt, doch fehlen über ihre angeblich erhebliche Zahl genauere Angaben. Anscheinend sind sie weniger für militärische als für Trägerzwecke bestimmt, finden dagegen auch als Hülfstruppen für kleinere Abtheilungen des stehenden Heeres zu Expeditionen Verwendung. Eine militärische Organisation selbst der Träger hat sich angesichts der großen Zahlen der für diesen Dienst erforderlichen Mannschaften als nöthig erwiesen, um bei ihnen die Ordnung aufrechterhalten. Beispielsweise führte im Jahre 1893 die 6 Weiße, 500 reguläre Soldaten zählende Expedition nach Kalemgo 3000 Milizen als Träger mit sich.

Alle Versuche mit Tragthieren, selbst mit Kameelen und Elefanten, sind mißglückt, dafür werden jetzt aber die Wasserstraßen in vollem Maße ausgenutzt, und es wird dies noch mehr geschehen, sobald die im Bau befindliche 400 Kilomtr. lange Normalspurbahn von Matadi nach Leopoldville zur Umgehung der Livingstone-Stromschnellen dem Betrieb übergeben sein wird. Gegenwärtig sind erst 129 Kilomtr. fertig, dennoch übt sie schon einen großen Einfluß auf den Verkehr aus.

3. Hülfstruppen. Sobald die Sicherheit im Innern gefährdet ist, stellen alle im Staatsdienst stehenden Beamten und Arbeiter eine durch Officiere oder Civilbeamte befehligte Hülfstruppe bilden. Ein gleiches geschieht mit den Arbeitern der Eisenbahngesellschaft, von denen ein Theil die Sicherung der Eisenbahn übernimmt, der andere die Reserve bildet.

4. Die von der brüsseler Antisklaverei-Gesellschaft aufgestellten Freicorps bestehen seit dem Herbst des Jahres 1888 in den Ländern westlich des Tanganjikasees, um den Sklavenhandel nach Sansibar zu verhindern. Ihre Commandeure werden von König Leopold ernannt, die Mannschaften zum größten Theil aus den von den Missionaren erworbenen Waisen, bezw. aus befreiten Sklaven ergänzt, mit denen die Gesellschaft eine Anzahl von befestigten Posten in den genannten Gebietstheilen besetzt hat. Bisher verlor die Gesellschaft schon über mehrere Hundert, demnächst annähernd zwei Dampfer auf dem Tanganjikasee.

Am Schluß unserer Betrachtungen über die Wehrmacht des Congostaats angelangt, wollen wir nicht unterlassen, ein Urtheil über den in letzter Zeit viel genannten Major Lothaire mitzutheilen, dessen unerlaubtes Vorgehen gegen den Händler Stokes zu internationalem Einschreiten Veranlassung gegeben hat und demnächst Gegenstand kriegsgerichtlicher Untersuchung sein wird. Wir entnehmen dasselbe der Schreiben eines Beamten des Congostaats, der Lothaire als einen Officier schildert, der sich im Verkehr mit Europäern durch gewinnendes Wesen und gewandte gesellige Formen vortheilhaft auszeichnet dabei mit einem bestechenden Aeußern, Energie und hervorragenden persönlichen Muth verbindet und infolge dieser Eigenschaften vielleicht der tüchtigste Officier am obern Congo sein dürfte, der aber, sobald seine dienstliche Stellung in Frage kommt, bis zum äußersten schroff wäre.

Unter den Eingeborenen sei er seiner strengen Disciplin halber gefürchtet und habe auf diesem Grunde den Beinamen „Lotembi“ (Name eines gefürchteten kriegerischen Volksstammes im Süden des Congostaats) erhalten. Major Lothaire hat den größten Antheil an der schnellen Unterdrückung des Militäraufstands und wurde deshalb zum Major befördert. Infolge seiner Wunden bisher nicht genesen, hat der genannte Officier vor kurzem vom Generalgouverneur des Congostaats den Befehl erhalten, sich baldmöglichst nach Boma zur Abertheilung durch den internationalen Sondergerichtshof zu begeben, zu dessen Sitzungen sein Vertheidiger Lekeu bereits am 23. Februar von Lissabon aus abgereist ist.

Aus der Schlacht bei Adua.

Der 1. März d. J. bezeichnete einen entsetzlichen Mißerfolg des Cabinets Crispi wie des Generals Baratieri, und trotzdem ist dieser Tag des Ruhms für das italienische Heer, die in den Thälern von Adua-Garima der Uebermacht der Feinde erlag. Fast völlig aufgerieben wurde die Brigade Dabormida; die ohne Fühlung mit dem Centrum auf dem rechten Flügel kämpfte. Dreimal griff sie die Schaaren Menelik's mit der Bajonnet an, ihre Artillerie verschoß fast völlig der ganze Munition; alle Anstrengungen mußten jedoch erfolglos bleiben, als auch das Centrum der Italiener durchbrochen war. Unsere Abbildung auf S. 438 zeigt die Brigade Dabormida im wüthendsten Handgemenge Mann gegen Mann. Der wackere General Dabormida saß noch hoch zu Roß, er schwenkt den Helm in der Luft hin und her und spornt seine Truppen mit dem Ruf: „Vorwärts, Kinder! Es lebe Italien! Es lebe der König!“ zu heroischer Tapferkeit an. Sämmtliche 18 Geschütze vermochte die Brigade zur Verwendung zu bringen, als sie auch das letzte Gefecht verschossen hatte, zündete sich Dabormida seelenruhig eine Cigarre an. Schon hatte er ein Bein verloren. An den letzten Officieren, die auch sie Kämpfe noch eine geschlossene Ordnung aufrecht zu erhalten suchten, sagte er: „Geht nur, junge Leute! Ich finde!“ Ein italienischer Soldat, der inzwischen unter den Verwundeten in Negergefangenschaft ist, erzählt, daß Dabormida den Soldaten zurief: „Muth, Kinder! Seht, wie euer General stirbt!“ In jenem Augenblick war er noch völlig unverwundet. Er schnitt dann das Fernglas; da traf ihn eine Kugel am Hals und tödtete ihn auf der Stelle.

Rudolf Bunge.

L. S. In den anhalter Landen hat die Poesie seit den Tagen Matthisson's und Wilhelm Müller's, des Sängers der Griechenlieder, stets eine freundliche Heimat gefunden; in neuerer Zeit ist dort besonders Rudolf Bunge ihr eifriger und hingebender Pfleger gewesen, sodaß wir gern Anlaß nehmen, bei seinem 60. Geburtstag einen Rückblick auf sein Leben und Schaffen zu werfen.

Der Dichter entstammt einer angesehenen Familie, deren Vorfahren schon seit Jahrhunderten in Anhalt ansässig waren. Geboren am 27. März 1836 zu Kothen, besuchte er zunächst das Gymnasium seiner Vaterstadt und ging dann 1856 nach Bernburg, dem Wunsch seines Vaters entsprechend, in den Kreis des Jardin des Plantes dem Studium der pharmaceutischen Chemie zu widmen. Er besuchte denn auch gewissenhaft die Vorträge des Professors Ebermeyer, hörte aber auch mit großem Interesse die Vorlesungen über Literatur im College de France und in der Sorbonne und lauschte mit Begeisterung den Aufführungen im Théâtre Français und im Odeon, wo ihm die Herzen Literatur und Kunst weit näher standen als die Theorien von den Molecülen und die Lehre von der Zersetzung der Säuren und Salze. Nach dem Abschluß seiner Studien in Paris unternahm er eine längere Reise nach Italien, mit monatelangem Aufenthalt in Rom, wo er ein fleißiger Besucher der Kunstsammlungen und der vaticanischen Bibliothek war, und trieb dann bis nach Calabrien vor, um, ähnlich wie der weiland Seume's Nachfolger Johann Gottfried Seume, den ganzen classischen Boden zu durchwandern. Allein in Neapel traf ihn das Fieber; er mußte Italien verlassen und ging nach den erquickenden Thälern der Schweiz, wo er langsam genas.

Die Ruhe, zu der sich Bunge in dieser Zeit genöthigt sah, gereichte ihm zur innern Sammlung und damit auch zum poetischen Schaffen. Eine Reihe von Gedichten entstand, die dann später, gesammelt unter dem Titel „Heimat und Fremde“, herausgab, sowie manche Skizze und manche Erzählung über Völker und Städte, die er gesehen. Auch eine interessante Bekanntschaft machte er in dieser Zeit; er lernte in Zürich Richard Wagner kennen, doch trat er dem Meister nicht weiter näher, da dieser sich ablehnend gegen das Melodrama verhielt. Es hat der jugendliche Dichter schon damals schwärmte. Trotz bereits während seines Aufenthalts in der Schweiz faßte Bunge den Plan, die bedeutendsten Dramen Schiller's in Reimformen umzugestalten und damit für den Concertsaal zu erobern. Nach seiner Rückkehr nach Deutschland hat er denn „Wilhelm Tell“ und „Die Jungfrau von Orleans“ in diese neue Form

Rudolf Bunge.

gebracht; an weiterm literarischen Schaffen ward er aber dann zunächst gehindert, da sein Vater mittlerweile aus dem Leben geschieden war und er sich nun gezwungen sah, ein bereits seit Jahrhunderten im Besitz der Familie Bunge sich befindendes umfangreiches gewerbliches Etablissement zu übernehmen und zu leiten. Er widmete sich dieser Aufgabe jahrelang mit rastlosem Eifer und gründete sich auch durch Verheirathung mit der Tochter einer angesehenen Familie seiner Vaterstadt ein trauliches Heim. Auf die Dauer vermochte er jedoch der Dichtkunst nicht zu entsagen; als seine geschäftliche Thätigkeit mehr und mehr geregelt war, schrieb er 1859 die fünfactige Tragödie „Der Herzog von Kurland", ein packendes Stück, das den Raub Straßburgs im Dreißigjährigen Kriege schildert und daher 1871 bei der Rückkehr der Truppen aus Frankreich auf allen großen deutschen Bühnen mit vielem Erfolg gegeben wurde, weiterhin einen Tragödiencyklus, der die Wirkung des Christenthums auf das politische und staatliche Leben der Völker in fünf Hauptepochen der Weltgeschichte zur Darstellung bringen soll und die Dramen „Nero", „Alarich", „Desiderata", „Das Fest zu Bayonne" und „Klosterhanns" umfaßt, sowie verschiedene einactige Festspiele, wie „Der Tag von Sedan", „Alte Kameradschaft", „Ein deutsches Heldenleben" u. s. w., die vielfach aufgeführt wurden. Gleichzeitig verfaßte er für seinen Freund Victor E. Neßler nicht weniger als fünf Operntexte, von denen „Der Trompeter von Säkkingen" weltbekannt geworden ist.

Unterdeß hatte Bunge die Leitung seines gewerblichen Etablissements seinem jüngern Bruder übertragen können, sodaß er sich nun seit Jahren schon ganz literarischen Arbeiten hinzugeben vermag. Er lebt dabei in den wohligsten Verhältnissen, allgemein hochgeschätzt und von dem kunstsinnigen Herzog Friedrich von Anhalt durch den Titel eines Hofraths ausgezeichnet. Am meisten scheint er sich noch immer zum Drama hingezogen zu fühlen; davon zeugen die Tragödien „Der Verschollene" und „Zerrissene Ketten", das sehr effectvolle Conversationsstück „Nur ein Schauspiel" und die Komödie „Die Zigeunerin". Doch hat sich der Dichter in letzter Zeit auch auf dem Gebiet der erzählenden Dichtung versucht und „Camoëns, ein Dichterleben" und „Prinz Louis Ferdinand, ein Heldenleben" herausgegeben. Seit Jahren arbeitet er außerdem an einer „Geschichte des italienischen Sonetts", für die er umfassende Studien gemacht hat. Da er noch im rüstigen Mannesalter steht und von lebhafter Schaffenslust durchdrungen ist, so darf man gewiß noch manches schöne Werk von ihm erwarten.

Aus Anlaß seines 60. Geburtstags am 27. März sind dem Dichter vielfache Zeichen ehrender Anerkennung in Gestalt von Glückwunschschreiben, Telegrammen, Adressen, Lorbeerkranzen u. s. w. zutheil geworden. Von dem deutschen und dem österreichischen Schessel-Bund wurde er zum Ehrenmitglied ernannt.

Die Funde im Nemisee.

Die Nachricht von der Auffindung eines altrömischen Cäsarenschiffes auf dem Boden des vielbesungenen blauen Sees von Nemi in den Albanerbergen bei Rom kam überraschend genug, um die Aufmerksamkeit der weitesten Kreise auf diesen merkwürdigen Fund zu lenken. Wir haben hierauf bereits in Nr. 2737 mit dem Bemerken hingewiesen, daß die unter Aufsicht sachverständiger Fachleute zu veranstaltenden weitern Forschungen möglicherweise bestimmte Aufschlüsse über die Form und Ausstattung des seit etwa 1800 Jahren versunkenen Schiffes bringen würden. Sind diese Erwartungen bisher auch nicht ganz in Erfüllung gegangen, und läßt sich auch jetzt noch nicht der Name des römischen Kaisers mit Sicherheit bestimmen, der für sich die Prachtgaleere erbauen ließ, so viel ließ sich schon früher erkennen, daß die nächsten Analogien für diese colossale Schöpfung in den Prachtschiffen der Ptolemäer, wie sie uns der griechische Schriftsteller Athenäus umständlich beschreibt, zu suchen seien. Der Ptolemäerhof im Alexandria übertraf alle übrigen Höfe der damaligen griechischen Welt an Glanz und Pracht, pomphaftem Aufwand für künstlerische Zwecke, an Interesse für Literatur und Wissenschaften. Wir besitzen Beschreibungen von Festzügen, bei denen eine solche Fülle von Kunstwerken öffentlich zur Schau getragen, ein so übertriebener Luxus und eine so zauberische Pracht entwickelt wurde, daß wir glauben möchten, Märchenerzählungen vor uns zu haben. Den Festzügen stellen sich mit allem erdenklichen Luxus der damals in dieser Beziehung hochentwickelten Zeit die Prachtgelage ebenbürtig zur Seite, und zu diesen gesellen sich als eine gleiche Aeußerung fürstlichen Prunksinns die Prachtschiffe, die auf dem Nil vor Anker lagen. Das Prachtschiff Ptolemäus' IV., ein riesenhafter Bau, war mit 40 Ruderreihen versehen; es vereinigte in sich eine Welt von Glanz und Pracht ohnegleichen; es war mit plastischem Schmuck geziert, der zum Theil, wie der goldene, mit mehr als ellenhohen Reliefs aus Elfenbein gezierte Fries, aus den kostbarsten Stoffen bestand; es wies Bauten auf, die einestheils praktischen Bedürfnissen dienten, anderntheils für Cultzwecke bestimmt waren, wie der mit einer Marmorstatue der Göttin geschmückte Tempel der Aphrodite. Unsere Phantasie schweift, da wir wissen, wie mächtige und bestimmende Einflüsse der Hellenismus auf die Cultur und Kunst der römischen Welt ausgeübt hat, unwillkürlich hinüber auf römischen Boden und mochte sich das im Nemisee versunkene Kaiserschiff nach Maßgabe der alexandrinischen Vorbilder ergänzen. Ob es möglich sein wird, auch nur einigermaßen dieses Bild vergangener Herrlichkeit vor unsern Augen erstehen zu lassen, vermögen wir, so sehr wir zu dieser Hoffnung gedrängt werden, auch jetzt noch nicht zu sagen, nachdem Monate seit der Auffindung verstrichen sind. Was bisher aus dem schlammigen Boden des Sees ans Tageslicht gefördert worden ist, läßt die Annahme zu, daß das Schiff reich mit Bronzeschmuck versehen war. Wie aus den umstehenden Abbildungen hervorgeht, sind die Funde theils rein decorativer Natur, wie das eherne Medusenhaupt, theils von praktischer Bedeutung, wie die Ringe im Maule haltenden Löwenmasken; denn es kann wol kaum zweifelhaft sein, daß diese am Bord des Schiffes angebrachten Ringe dazu dienten, das Schiff mittels eines Taues mit dem Ufer oder mit Ankern zu verbinden. Der weitere Erfolg der Forschungen bleibt abzuwarten.

Mutterworte.

Gemälde von Hans Bachmann.

Das Bild des ausgezeichneten düsseldorfer Genremalers Hans Bachmann, eines geborenen Schweizers, ist eins der glücklichsten Motive, das er bisher gemalt hat. Die Städtische Galerie zu Düsseldorf hat es gleich nach seiner Vollendung als Eigenthum erworben, und das stimmungsvolle, innig empfundene Bild, das den Künstler als einen Seelenmaler zeigt, der sich seinem berühmten Landsmann Benjamin Vautier an die Seite stellen darf, ist eine Zierde der düsseldorfer Sammlung. Das Motiv ist einfach, wenig sensationell. Der Sohn schlichter Handwerker- oder Arbeiterleute verläßt das Elternhaus und zieht in die Fremde. Vielleicht ist diese nicht gar weit, das nächste Städtchen mag es sein, wohin der Knabe wandern soll, aber es ist doch ein Abschied vom Elternhaus, von Vater und Mutter und die erste Trennung von ihnen im Leben. Da ist ihm und den Eltern das Herz wol schwer, und wenn er sich vorher auch vielleicht noch so sehr gefreut hat, in die weite Welt zu wandern, jetzt, da die Trennungsstunde da ist, fühlt er doch, was ein solcher Abschied bedeutet, wie viel Verlust, da er nun in die Fremde zieht, wo keine Mutter für ihn sorgt und ihn hütet. Der aber ist es wol noch schwerer ums Herz, denn ob es nun ihr Einziger oder ihr Aeltester ist, den sie davonziehen lassen muß, niemand fühlt den Trennungsschmerz so tief wie die Mutter. Dem Vater ist es gewiß auch leid, aber er weiß als Mann, daß der Bub hinaus muß, wenn er etwas tüchtiges lernen und werden soll, und da beißt er die Zähne aufeinander und schickt sich drein. Er hat die Habseligkeiten des Jungen auf einen Karren geladen und ist vorausgegangen. Da der Sohn mit der Mutter zurückgeblieben ist, so hält auch er inne und trocknet sich den Schweiß von der Stirn, denn die Morgensonne brennt schon heiß vom Himmel herab. Die Mutter will nun nicht weiter mitgehen; sie hat ihrem Jungen so weit das Geleit gegeben, nun muß sie zurück, da die häuslichen Pflichten auch ihr Recht an sie haben. Die schlichte, tiefempfundene Geberde, mit der sie nun noch einmal dem Sohn den Arm um die Schulter legt und mit der Hand seine Rechte fest umschließt, drückt das, was sie fühlt und sagt, im Bilde ebenso stark aus, wie es Worte vermöchten. Die ganze einfache Innigkeit der Mutter, der Frau aus dem Volke, spricht sich darin aus. Ebenso rührend schlicht auch das Ergriffensein des Jungen, der die ermahnenden, eindringlichen Mutterworte hört. Außerordentlich stimmungsvoll ist die schweizerische Landschaft mit den Bergen im Hintergrund wiedergegeben, wie denn Hans Bachmann ein ebenso trefflicher Landschafter, wie Figurenmaler ist. Es ist eine duftige, ahnungsvolle Frühlingsstimmung in dem Bilde, die der Künstler in allen Theilen mit der größten Liebe ausgeführt hat.

Hans Bachmann ist am 1. Mai 1852 zu Winikon in der Schweiz geboren. Er erhielt seine künstlerische Ausbildung in Düsseldorf, wo er Privatschüler von Eduard v. Gebhardt und Karl Roth war. Sein großes Vorbild indeß ist augenscheinlich sein Landsmann Benjamin Vautier, mit dem er die Gemüthsinnigkeit, die Tiefe und Feinheit der Empfindung und die Erfassung des Seelenlebens der von ihm geschilderten Menschen in seinen Sittenbildern gemein hat. Zu seinen Hauptwerken gehören „Das Begräbniß im Hochgebirge" im Besitz des Museums zu Luzern und „Das Weihnachtsingen im Canton Luzern" im Museum zu Basel.

L. Schuse.

Das schweizerische Volkstrachtenfest in Zürich.

In der neuen Tonhalle zu Zürich veranstaltete am 14. März der Lesezirkel Hottingen, die über tausend Mitglieder zählende literarische Gesellschaft in Zürich, ein schweizerisches Volkstrachtenfest, das durch die Menge und Pracht der verwendeten Costüme, die aus allen Cantonen der Schweiz stammten, großes Aufsehen erregte und weitaus das schönste und größte Costümfest war, das je in der durch ihre costumierten „Sechseläutenumzüge" berühmten Stadt abgehalten worden ist. Siebenhundert Personen in Tracht und über zweitausend Zuschauer, darunter die feinsten Kreise Zürichs, nahmen an der glänzenden Veranstaltung theil, die sich in drei Sälen der Tonhalle abspielte.

Alphornblasen, Jodler, Aufzüge und Sennenglockengeläute eröffneten abends acht Uhr die Darstellung der volksthümlichen Lokalspiele und Bräuche, die in den Gauen der Schweiz daheim sind, und die von etwa zwanzig Gruppen, deren Hauptbestandtheile eigens aus allen Cantonen der Schweiz berufen worden waren, in den verschiedenen Lokaltrachten durchgeführt wurden. Die Zürcher stellten eine ländliche Gerichtsscene dar, wie sie vor hundert Jahren auf der Landschaft stattgefunden hat, und großen Beifall fanden eine Reihe charakteristischer Gestalten aus Gottfried Keller's „Leuten von Seldwyla" sowie eine Anzahl alter junkerlicher Stadttrachten. Bern veranstaltete auf einer Bühne, deren Hintergrund das sonnegedunkelte Alpenhaus zum „Schweizerdegen", Tannenwald und leuchtende Schneespitzen bildeten, ein berneroberländer Bergfest, bei dem mundartliche Spielscenen mit den Nationalspielen des Ringens, Schwingens und Steinstoßens abwechselten und die guggisberger Frauen bewundert wurden, die eine Kopfbedeckung wie zart durchbrochene Libellenflügel tragen. In diese Spiele mischten sich Bauernhochzeiten und Taufzüge aus dem Wehnthal, dem Thur- und Aargau mit Bräuten, die reiche bienenkorbartige Flitterkronen trugen, mit Dorfjungfern und festlichen Prozessentrachten. Sennen aus dem Toggenburg läuteten mit den großen Trichterglocken der Heerdenthiere, in einer Ecke entfaltete sich der schaffhauser Zwiebelmarkt mit hübschen drolligen Klettgauer und schwarzwälder Mädchen und steifen, gebauschten Bürgersfrauen, und die Fischer vom Unterlee hielten die althergebrachte Greifensaschnacht von Ermatingen ab, bei der gebratene Kaulköpfe die Hauptrolle spielen. Glarus stellte seine Kattunverkäuferinnen, seine Alpenkräuter- und Gränkäsehändler, seine Gemsjäger und Krystallsucher ins Feld, und Graubünden fand Dank für die romanischen Minstrels von Klanz, die in behäbigen Trachten die alten romanischen Volkslieder vortrugen, die an die Gesänge der Troubadours erinnern.

Besonders malerisch war der Aufzug der Vierländer am Waldstättersee, der Maientreisträger von Luzern, der Sennen und Waldhirten vom Rigiberg, aus Uri und Unterwalden, etwa zweihundert Leute, die durch den Reichthum ihrer Trachten an Seidenstickerei und Edelmetallschmuck ebenso sehr die allgemeine Aufmerksamkeit fesselten wie durch die Ursprünglichkeit ihrer Spiele. Das feierliche Fahnenschwingen leitete mimische Schautänze ein, die man getanzte Liebesgeschichten nennen möchte, und der groteske Tanz der „Wildleute", die Kleider aus Tannrinde und Tannreis tragen, bezeugte, wie jetzt noch in jenen Gegenden die Erinnerung an ein verdrängtes Urvolk im ländlichen Spiele wach ist. Das glänzendste Bild dieser Gruppe war die Darstellung der ehemaligen Federkirchweih von Gersau, eines eigenthümlichen Festes, bei dem sich alle Gauner, Korb- und Kesselflicker, alles fahrende Volk der Schweiz in ausgelassenem Lagerleben für zwei Tage zusammenfanden.

In das Stadtleben von Zürich führte eine Sechseläutenscene, der Zunftbesuche der Böcker bei den Schmieden im Schein der Windlaternen, in das Basels ein merkwürdiger Schautanz der drei Ehrenzeichen — des Löwen, des wilden Mannes und des Vogels Greif — von Kleinbasel und der baseler Markt mit steifen Seidenherren, mit marktgräfler und elsässer Typen, mit all jener gemüthlichen Poesie, die ihm Peter Hebel in seinen alemannischen Gedichten gegeben hat. Solothurn bot das Schauspiel eines St. Nikolausumzugs, eines in schweizerische Eigenart übersetzten Knecht-Ruprecht-Abends, die Neuenburger führten ihre Uhrmacherleute und Chocoladenmädchen spazieren, und die Genfer brüsteten sich mit Patricierinnen aus dem Anfang dieses Jahrhunderts, die wahrhaftige Blumenkörbe von „Incroyables" auf den Köpfen trugen.

Die Appenzeller und Freiburger lenkten den Sinn der Zuschauer wieder ins Alpenleben zurück, diese mit dem gruyerer Kuhreigen, dem melodiösesten der Schweiz, jene mit einer „Alpfahrt", einer Sennen- und Sennerinnenzusammenkunft auf Ebenalp am Säntis. Die Frauentrachten beider Länder sind überaus hübsch, die Freiburger ausgezeichnet durch den reichen Alpenblumenschmuck der Hüte und die handgroßen silbernen Amulete, die an reichen Ketten in den Schoß niederhangen, die Appenzeller durch die silbernen Haarpfeile und die fast übertriebene Zierlichkeit der gewellten Haartracht und gefältelten Gewandung. Das lieblichste, koketteste Völklein aber sind die Winzer und Winzerinnen der Waadt. Wie reizend tragen diese den Montreuxstrohhut mit dem Cupido in der Mitte, das seidene weiße Brusttuch im schwarzen Mieder und den rebblaubgrünen Rock. Indem die Winzer und Winzerinnen die Arbeit der Weinlese markirten, tanzten sie den graziösen Winzertanz von Vivis. Doch da ist auch das wallisser Völkchen. Es bringt den Romadenzug der Anniviarden zur Darstellung, die je nach den Jahreszeiten in verschiedenen Dörfern wohnen, bald im Weinberg, bald auf den Matten, bald auf der Alp. In Tragkörben, die zu beiden Seiten der Esel niederhangen, aber auch auf Weiberrücken schleppt es Kinder und Geräthe von Dorf zu Dorf. Athmen schon seine Trachten südliche Farbenglut, so noch mehr die der Tessiner und Tessinerinnen. Für die letztern ist besonders der Halbmond von Silberperlen oder die hahnenkammartig aufgestellte Krause, die den Kopfschmuck bilden, charakteristisch. Und wie heißblütig tanzen sie zum zärtlichen Klang der Mandoline, wie war die Zuschauerschaft überrascht, als von der Bühne herunter ein Locarnoblumenregen rauschte, der sie mit Myrten-, Orangen- und Camelienduft überschüttete.

Vier Stunden dauerten diese Gruppendarbietungen, dann sammelten sich alle Theilnehmer zu einem letzten großen Bild. Aus dem Haus zum „Schweizerdegen" trat Helvetia, eine Erscheinung voll lieblicher Hoheit, und aus dem Hintergrund des Saales wallte der pompöse Zug sämmtlicher Costümirter, nach Cantonen abgetheilt und von ihren Standesherolden in Tracht geführt, auf die Bühne, um der Landesmutter zu huldigen, ein Bild voller Farbenpracht und Poesie.

Ein Lied, und die Landesgemeinde löste sich auf in einen wirbelnden Reigen der Trachten, in eine Symphonie der Farben und der Freude.

Bis in den Morgen aber gab's zu staunen und zu bewundern, denn was die Gruppen im großen, das bot jede einzelne Tracht im kleinen: einen Reichthum, der den Künstler und den Ethnographen gleichermaßen interessirte. Erst als die Sonne vor der Tonhalle Rosen in den See streute, löste sich das Fest auf, das eine Menge und eine Schönheitsfülle von schweizerischen Volkscostümen zusammengeführt hat, wie sie nie ein Museum wird vereinigen können. Tage noch stand Zürich unter dem Eindruck der glanzvollen Veranstaltung, und ihr Widerhall, der die Theilnahme für das Volkstrachtenwesen weckt und stärkt, lautet durch die ganze Schweiz bis in die entlegensten Thäler.

Zürich. J. C. Heer.

Digitized by Google

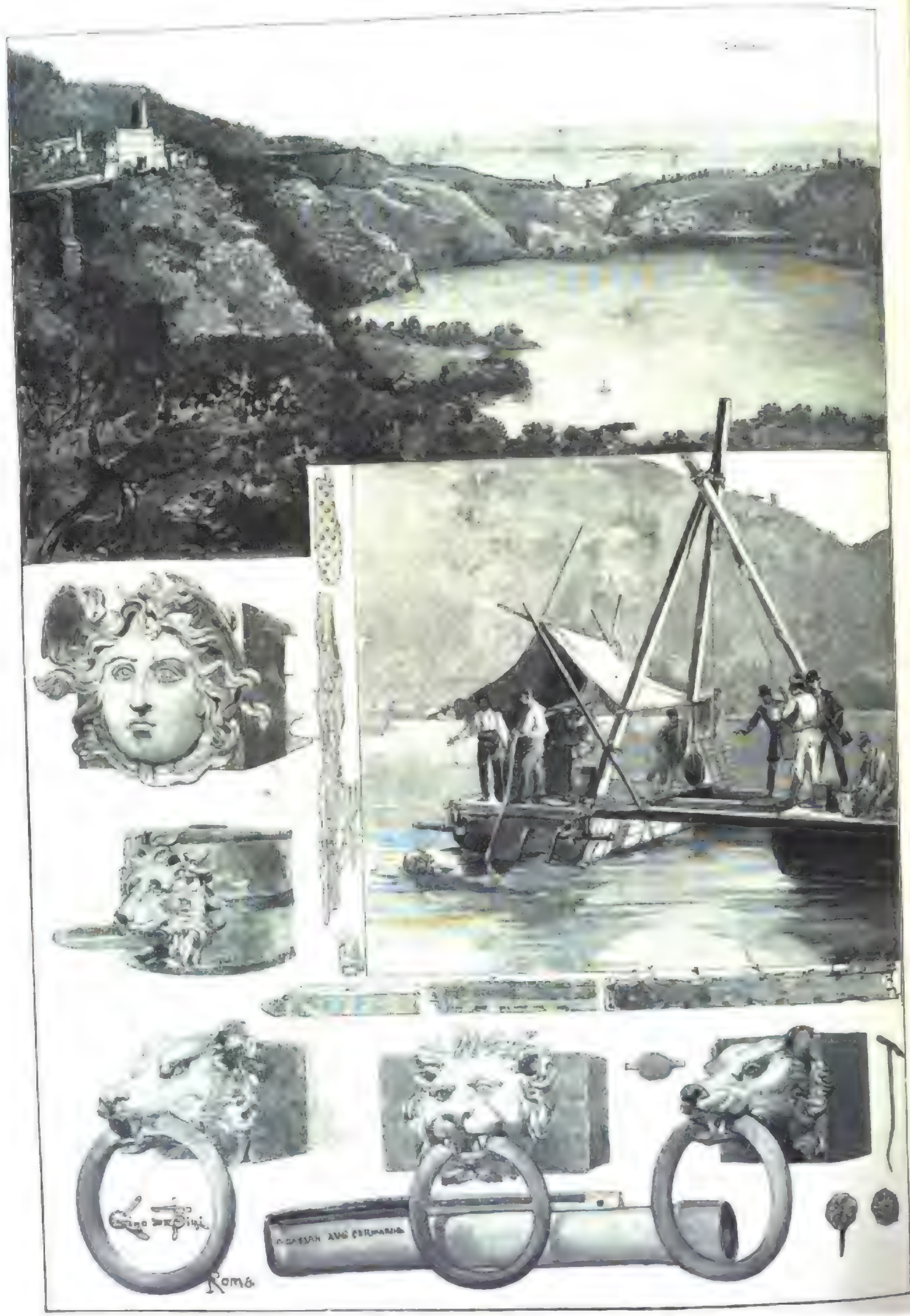

Die Funde vom Cäsarenschiff im Nemisee (Italien). Originalzeichnung von Gino de Vini.

Mutterworte. Nach einem Gemälde von Hans Bachmann.

Culturgeschichtliche Nachrichten.

Kirche und Schule.

— Die Sächsische Hauptbibelgesellschaft hat wieder ein segens- Bibelblatt verbreitet, das über den Anteil der Gesellschaft Jahre 27 Bibeln, 7 Neue Testamente und 219 Psalter, die vorhandenen Vorräthe abgegeben. Den Ausgaben von 19412 ℳ stehen nur Einnahmen von 7627 ℳ gegenüber.

— Das Consistorium der Provinz Schlesien hat den diesjährigen Diözesankonferenzen für über Verhandlungen folgende Gegenstände, von denen unter den gegenwärtigen speziellen Zeitverhältnissen über Betheiligung dieser Versammlungen getroffen wurde. Als Ergebniß dieser Verhandlungen war den Vorstand eine Vorlage zugegangen, die indeß von diesem als Vorstehen des kirchlichen Abgeordneten mit knapper Mehrheit abgelehnt worden ist.

— Zum Neubau der evangelisch-reformirten Kirche in Hannover hat der Kaiser 17000 ℳ bewilligt, sich auch bereit erklärt, die Kanzel zu stiften.

— Der zweiten badischen Kammer ist ein Gesetzentwurf zugegangen, durch den das Ortsschulbezirksgesetz vom Jahre 1888 ergänzt wird, indem der Entscheidung der Frage, wann eine Volksschule in Fortbildungsschule umgewandelt werden soll, unter die durch örtliche Steuermittel zu leistenden Beiträge aufgenommen werden sind. Voraussetzung dabei ist, daß nach Auflösung der Stiefelbädern die Gesellschaften für die von der Aufhebung betroffenen Handlungen Gehilfen oder Lehrlinge nicht mehr anzulernen dürfen.

— In katholischen Kreisen wurde die Befürchtung geäußert, es könnte durch die Verfügung des sämmtlichen Unterrichts in den oberen Klassen der Gymnasien und Realgymnasien, die nach der preußischen Lehrplanordnung vom Oktober v. J. unter Umständen zulässig ist, die unbedingt nothwendige Aenderung der Leistungen in diesen Schulen mehr beeinträchtigt werden, die ihnen durch die neuen Lehrpläne von 1892 geschaffen worden ist. Dem gegenüber stellte die „Berl. Corresp." fest, daß jene Befürchtungen durch eine Mittheilung von dem Kultusminister genügend nur da gestattet wird, wo trotz einer solchen für die Klasse der Lehrstunden auf die Dauer gesichert bleibe. Die in der Lehrstundentabelle vom 6. Januar 1892 vorgesehene Wochenstundenzahl für die Obersekunda und die Primen der Realgymnasien (30) darf überhaupt nicht, die der Gymnasien (28) nur dann um je eine überschritten werden, wenn die Mehrstunde für das Patronatsrecht ein dringendes Bedürfniß anerkannt wird und eine andere Deckung nicht zu finden ist. Die Zeit für die Lehrordnungen darf nicht gekürzt werden.

Hochschulwesen.

— Der außerordentliche Professor der Rechte an der Universität Halle Dr. Alfred Schulze hat einen Ruf an die Universität Breslau erhalten und angenommen. — Der bisherige außerordentliche Professor in der medicinischen Fakultät der Universität Greifswald Dr. Otto Schimmel wurde zum Ordinarius für Augenheilkunde berufen. — Privat-Doc. Dr. P. Borjanius in Dorpat hat einen Ruf als ordentlicher Professor der Anatomie und Direktor des Anatomischen Instituts in Kasan. Mit ihm schreibt der letzte von dem Lehrkörper der Universität in Dorpat gewählte Professor den Satz. — Pfarrer Dr. Metzger in Ehningen in Württemberg wurde als Professor der Theologie nach Bern berufen.

— Das Studium der Landwirthschaft an der Universität Leipzig ist ein neues Programm unterstellt worden, dessen Bestimmungen mit dem Sommersemester in Kraft treten. Danach wird das Studium der Landwirthschaft an der Universität Leipzig erweitert, daß auch die landwirthschaftlichen Nebenstunden und die Kulturtechnik in ausgedehnter Weise vorgetragen und Uebungen auf diesen Gebieten erhalten werden. Das Studium ist auf zwei Semester berechnet, nach deren Ablauf sich die Landwirthe einer Prüfung in Kulturtechnik unterziehen können, um sich über den auf diesem Gebiet erlangten Kenntnisse ausweisen.

— An der Württemberger Universität wird mit Beginn des Sommersemesters eine ordentliche Professur für Geschichte der Medizin errichtet.

— Der Verein deutscher Studenten in Bonn, dessen Mitgliederzahl in den letzten Semestern auffallend gemachten war, wird im kommenden Sommer sein eigenes Haus beziehen. Die schwierige Geldfrage wurde dadurch gelöst, daß einer der alten Herren des Vereins sich bereit erklärte, das in Frage stehende Haus auf seinen Namen dem Verein kaufen zu wollen. Mit der Uebernahmegarantie wird das 10-jährige Stiftungsfest des Vereins begangen werden.

— Der österreichische Unterrichtsminister hat verordnet, daß auch Frauen zur Erlangung (Nostrifikation) ausländischer medicinischer Doctordiplome zugelassen sind.

— Der in Frankreich verstorbene Belgier, Baron Amiet, hat dem belgischen Unterrichtsministerium 2 Mill. Frs. vermacht, mit der Bestimmung, daß mit diesem Geld ein Institut für Physiologie errichtet werden soll.

Gerichtswesen.

— Wegen Betrugs und Wuchers, verübt an Studenten, Schülern, Offiziersaspiranten und jungen Kaufleuten, standen die Bruder Seckendorf, ihres Berufs nach Gastwirte, in der letzten Märztagen vor der Strafkammer in Breslau, Ring Seckendorf, der am Ring ein elegantes Restaurant hatte, wo er die jugendlichen Kunden in einem besonderen Zimmer empfing, war nach der gegen ihn erstatteten Anzeige nach der Schweiz geflüchtet, jedoch von dort ausgeliefert worden. Er wurde wegen Betrugs in elf Fällen zu drei Jahren Gefängniß, 1000 ℳ Geldstrafe und fünf Jahren Ehrverlust, sein Bruder Paul wegen Beihilfe zum Betrug, verbunden mit Betrug, zu einem Jahr Gefängniß, 300 ℳ Geldstrafe und einem Jahr Ehrverlust verurtheilt.

— Vor der Strafkammer in Aachen wurde am 30. März der Prozeß gegen die Brüder Alexanderbruder Quad und Bauer, ersterer den ehemaligen Kreuzkreuzer Junker und den Alexander Frankfurt verhandelt, die auf Grund der im Prozeß Meilage gemachten Zeugenaussagen angeklagt waren. Die ihnen zur Last gelegten Vergehen bestanden gemeinschaftlich zu haben. Das Urtheil lautete für Quad und Bauer auf je einen Monat Gefängniß, für den Kreuzkreuzer auf 10 ℳ Geldstrafe und für den Alexander Frankfurt auf 14 Tage Gefängniß.

Gesundheitspflege.

— Ueber die Verwerthbarkeit Abdinger'scher Strahlen für medicinisch-therapeutische Zwecke stellte die Militärmedizinalabtheilung des preußischen Kriegsministeriums in Verein mit der Physikalisch-technischen Reichsanstalt Versuche an, über deren Ergebnisse in dem neuesten Heft der „Veröffentlichungen aus dem Gebiet des Militärsanitätswesens" berichtet wird. Der Bildervorrath des Militärsanitätswesens" berichtet wird. Der Bildervorrath des Militärsanitätswesens" berichtet wird. Der Bildervorrath

Mittain der Oscar-Stiftung jährlich ℳ vergeben wird. Mit der Herstellung der Baulichkeiten wird noch im April begonnen werden. Nach den jetzt vorliegenden Anschlägen werden die Bauten über 1½ Mill. ℳ kosten.

— Für die vom 2. bis 10. Mai in Dresden stattfindende 2. Internationale Gartenbau-Ausstellung warten von deutschen Fürsten, Behörden, Vereinen und Privatleuten zusammen 150 Ehrenpreise zur Verfügung gestellt. Als erster Preis ist eine vom Deutschen Kaiser gewidmete goldene Vase zu erwähnen, die für die beste Leistung der Ausstellung bestimmt ist.

— Der Schweizerischen Landesausstellung, die am 1. Mai in Genf eröffnet wird, ist auch eine Gruppe Kriegswesen zugetheilt, die unter der Fürsorge und Leitung des schweizerischen Militärdepartements steht und ein Bild des gegenwärtigen Wehrwesens in der Schweiz geben soll. Eine Unterabtheilung wird auch die Entwickelung des schweizerischen Militärwesens seit dem Ende des letzten Jahrhunderts veranschaulichen. Für die Gruppe Kriegswesen ist ein kleines Lager von großen und kleinen Gebäuden errichtet worden. Von privater Seite wurde der Gruppe ein Preis von 1000 Frs. für einen neuen Gegenstand oder eine neue Erfindung auf dem Gebiet der Landesvertheidigung zur Verfügung gestellt.

— Der Verband österreichischer Papier- und Schreibwaaren-Interessenten veranstaltet vom 24. April bis 1. Mai in Wien eine Papier- und Schreibwaaren-Ausstellung mit Einschluß verwandter Branchen. Sie wird umfassen Papier, Papier- und Schreibwaaren, Buchdruckerei- und Buchbindereiarbeiten sowie einschlägige Maschinen. Reichen Umfang. Auskunft ertheilt der Schriftführer des Ausstellungscomités und des Verbandes Hr. Ignaz Langer in Wien II., Kleine Mohrengasse 7.

— In Wien constituirte sich am 25. März die Centralcommission für die Jubiläumsausstellung 1898. Der Präsident des Niederösterreichischen Gewerbevereins Frhr. v. Gudenus führte aus, das Programm der Ausstellung sei von zwei Grundgedanken beherrscht. Einmal solle die Ausstellung eine Huldigung der schaffenden Arbeit für das 60jährige Regierungsjubiläum des Kaisers werden, den Entwickelungsgang der österreichischen Arbeit in der zweiten Hälfte des 19. Jahrhunderts und die nun erreichte Stufe der Leistungsfähigkeit darstellen, in zweiter Linie aber auch eine Vorbereitung für die Betheiligung Oesterreichs an der Pariser Weltausstellung 1900 bilden. Ehrenherr Karl Lueger soll gebeten werden, das Protectorat über die 1898er Ausstellung zu übernehmen.

— Die Alexandrinische Ausstellung in Mitdahi-Nowgorod soll am 14. Mai und die große Messe am Tag darauf eröffnet werden. Es wird sehr thätig daran gearbeitet, um soweit bisher Zeit noch einzuhalten wie möglich auch den dortigen kommenden Besuchern bezüglich Zahlen und angemessene Unterkunft zu schaffen.

Verkehrswesen.

— Der Firma Siemens u. Halske wurde die Genehmigung zum Bau der elektrischen Hochbahn in Berlin ertheilt, die von der Warschauer Straße und über den Schlesischen sowie Potsdamer Bahnhof zum Kollendorf-Platz, bezw. Zoologischen Garten geht. Die Bahn ist innerhalb zweier Jahre fertigzustellen.

— Die vom sächsischen Landtag genehmigte Eisenbahnlinie, die auch die Unterstützung der Regierung gefunden hat, wird insgesammt 4814601 ℳ kosten. Zu der Bausumme haben einige Ortsbehörden eine Beihilfe von 250000 ℳ versprochen. Klingenberg wird die Eisenbahnlinie von dem geplanten Bezirksbahnhof am Kühnwald, und dann nach Kreis, Obsida, Schweizertha, Naundorf und Ebersdorf gehen und vor Wechselburg in die Muldenthalbahn einmünden.

— Die Harzgerodelbahn Nordhausen-Wernigerode soll noch in diesem Frühjahr in Angriff genommen werden.

— Für den Bau einer elektrisch zu betreibenden Lokalbahn Lauben-Jützenhofen hat sich mit einem Kapital von 250000 ℳ eine Actiengesellschaft gebildet. Der Bau soll bald in Angriff genommen werden.

— Die Bodensee-Gürtelbahn, die für den Verkehr der am Bodensee gelegenen Ortschaften von großer Bedeutung ist, wird nun auch auf der württembergischen Seite begonnen werden. Als erste Rate steht eine Summe von 800000 ℳ zur Verfügung.

— Nachdem in Australien die Eisenbahn von Southern Cross nach Coolgardie fertiggestellt worden ist, traf am 23. März der erste durchgehende Personenzug von Perth mit dem Gouverneur und den Ministern von Westaustralien in Coolgardie ein.

— Die von den Dresdener Handelsvertretungen seit langer Zeit angestrebte Fernsprechverbindung Dresdens mit Prag und Wien soll im kommenden Sommer hergestellt werden. — Seit dem 1. April werden auch die Theilnehmer an dem vereinfachten wiener Lokal-Telephonnetz zum Fernsprechverkehr mit Berlin zugelassen.

— Mit dem 1. April ist das Meistgewicht der Postpackete im Verkehr mit Portugal auf dem Seewege, und zwar über Hamburg oder Bremen, ferner im Durchgang durch Belgien und Frankreich über Verviers sowie im Verkehr mit Malaya über Hamburg direct von 5 auf 5 Kilogr. erhöht worden. Bei der Versicherung auf dem durchgehenden Landwege über Spanien bleibt die Gewichtsgrenze von 3 Kilogr. bis auf weiteres bestehen.

Landwirthschaft.

— In ungarischen Reichstag hat der Gesetzentwurf zur Bekämpfung der Reblaus verschiedene Weingärten die Bewegung einer sehr eingehenden Behandlung befunden. Das Object gewährt dem baugebliebenen Kapital, das vor Anlage mit 23 Mill. fl. investirt ist, die Sicherheit einer Staatsgarantie. Andererseits ist die bereits Inanspruchnahme dieser Garantie in gewissen enge Grenzen, indem durch einen eigenen Fonds für die Entschädigung der Zerstörung und Kontrollation vorgesorgt wird. Da in dieser Lage die beste Sicherheit der Anlage bewirkt worden ist, wird zugleich die Möglichkeit geboten, durch den Zufluß des Kapitale immer größere Strecken des ehemaligen Weingeländes der Cultur wiederzugeben.

— Die groß der Schaden ist, den die inmitten größerer Städte cultivirten Pflanzen durch den Rauch erleiden, diese Frage wurde vor kurzem in ausgezeichneter Weise von A. B. Oliver in London in „Journal of the Royal Horticultural Society“ beantwortet. Die Untersuchungen beschränken sich auf Pflanzen, die in Glashäusern gezogen werden, weil sie die Nachtheile des Rauchs so gut wie die Kernkrankheiten zeigen, dabei aber unseren schädlichen Einflüssen nicht ausgesetzt sind. Für alle an Rauch leidenden Pflanzen ist es charakteristisch, daß einmal auf ihren Blättern gelbe Flecke erscheinen, daß ferner diese in ausgetrocknen oder halb oder ganz vertrockneten Zustand erhalten. Bei allen diesen starken Blättern kommt nachgewiesen werden, daß sie vor ihrem Absallen ihre Stärke in den Stamm entleeren. Die Beschädigung der Blätter geschieht dadurch, daß der Rauch in die Epidermis der Pflanze, seltener direct durch die Cuticula und die Zellen der tieferen Blattteile zum Absterben bringt. Von den im Rauch enthaltenen Bestandtheilen kommt als die Pflanzen schädigende der allem die schwefelige Säure in Betracht; daneben sind als schädigend noch die Einflüsse verschiedener im Rauch enthaltener Theerbestandtheile zu erwähnen, durch die der grüne Farbstoff der Pflanzen zerstört wird. Noch viel einschneidender sind die Schädigungen, die die Blätter durch den Ruß erleiden. Einmal werden allmählich die Zellen der Blumenblätter ab, und diese werden farblos und durchsichtiger, dann verblassen die Farben der Blumenblätter, ehe sie vergehen, indem der Austritt von Oel und einer gleichzeitig verbreiteten gelben Farbe; auch können die Blätter eine Bräunung erleiden, da sich häufig isolirte des Rauchs in den Zellen ein fein vertheilter Niederschlag erzeugt. Aber auch schon durch die Verdunkelung des Lichtes wirkt der Rauch schädlich. Während jedoch die giftigen Stoffe des Rauches auf alle Pflanzen fast gleichmäßig schädigend wirken, ist der Einfluß der Verdunkelung ein sehr verschiedener, so Schattenpflanzen wenig oder gar nicht, Sonnenpflanzen dagegen sehr stark betroffen werden. Als Heilmittel für die in Glashäusern in Glashäusern gezogenen und durch den Rauch leidenden Pflanzen empfiehlt Oliver vor, die Luft mit durch feuchte Filter in die Gewächshäuser eintreten zu lassen, die die schädlichen Stoffe, vor allem die schwefelige Säure zurückhalten, und dann, daß man durch künstliche Beleuchtung, wie Kohlenlicht Licht, die Verdunkelung durch den Rauch wieder aufhebe.

— Die Generalversammlung des Landwirthschaftlichen Centralvereins zu Kurhessen, die am 31. März in Kassel tagte, beschloß die Auflösung des Vereins und die Uebertragung seiner Einrichtungen, Rechte und Pflichten auf die neuerrichtete Landwirthschaftskammer.

— Die großen Moorflächen, die Bayern besitzt, sind bis gegenwärtig noch sehr wenig Nutzen bringen, sollen nun doch nach und nach für die Volkswirthschaft fruchtbar gemacht werden. Die vom Staat bisher ausgeführten Moorculturversuchen hat sich seit einigen Jahren bewährt, durch Entwässerung und künstliche Düngung der Moorflächen ertragsfähig zu machen. So wurden allein im vorigen Jahre im Donau- und Isarmoose 1340 Bohrungen unternommen. Künstlicher Dünger wurde sogar umsonst an Private abgegeben, um so für die Moorcultur zu interessiren. In einigen Fällen ist damit ein guter Erfolg erzielt worden. Das Arbeitsfeld des Moorculturtechnikers erweitert sich immer mehr, und es ist zu hoffen, daß man bald und bald, wo jetzt noch Schilf und Binsen wachsen, Fettwiesen bauen kann.

Kunst und Kunstgewerbe.

— Der unter Leitung des Baurath Ende durchgeführte Umbau des berliner Kunstausstellungspalastes, der einen Kostenaufwand von rund 250000 ℳ erfordert hat, ist jetzt zum Abschluß gebracht worden. Unter Beseitigung der bisherigen schädlichen Betrachtung der um die Hauptsäle sich gruppirenden Nebenräume, die namentlich vortheilhaft umgestaltet und ebenfalls durch Oberlicht beleuchtet sind, ist eine vortheilhafte Wandfläche von 2644 laufenden Metern gewonnen worden, denen der nächstens Ausstellungspalast mit nur 2000 Mtr., das neue Kunstlerhaus mit 700 Mtr., das Gebäude der Secession in München mit 650 Mtr. gegenüberstellt.

— Die Enthüllung des von den Mitkämpfern des französischen Krieges gestifteten Kriegerdenkmals, das unter Leitung des Architekten Bruno Schmitz seiner Vollendung entgegengeht, ist auf den 19. Juni d. J., den Gedenktag der Schlacht bei Vionville, festgesetzt worden.

— Zur Erlangung von Entwürfen für den Neubau eines Curhauses in Wiesbaden auf Seite ist ein Wettbewerb für in Deutschland ansässige Architekten eröffnet worden, dessen Programm von Hrn. A. Hansen in Schlesien, Hofarchitekt b. z. der ist. Die Einlieferung hat bis 1. Mai d. J. abzulaufen zu erfolgen. Die ausgesetzten Preise betragen 1000, 1200 und 800 ℳ.

— In einem in Joachimsthal zu errichtenden Grabdenkmal des 1894 verstorbenen Jugendschriftstellers und Literarhistorikers Heinrich (August Ferdinand Meyer), dessen Texte zu den beliebtesten der von deutschen Gesangvereinen gesungenen gehören, erhalten Friedrich und Theodor Bettrage, die an den Geh. Regierungsrath Friedrich Arndt in Berlin N. W., Paulstraße 4, einzusenden sind.

— Der Seidenfabrikant H. Henneberg in Zürich hat an Prof. des Zürcher Sees für rund eine halbe Million Frs. einen Bauplatz erworben, auf dem eine in monumentalen Formen gehaltene Villa nebst einer Gemäldegalerie errichtet werden soll, die Zürich um eine Sehenswürdigkeit bereichert, da in der Hennebergschen Sammlung, in die kürzlich auch Lenbach's „Jerusalem“ überging, bereits jetzt Werke von Hanse eines Böcklin, Feuerbach, Stuck, Pilotell, Gabr. Max, Liebermann u. s. w. vertreten sind.

— Dem Maler Anton in Kopenhagen ist der Auftrag, die Krönungsfeier des Zaren zu malen, zurteil geworden. Als Honorar für das Bild ist ein Betrag von 60000 Rub. ausgesetzt.

— In Berlin ist in dem Panoramengebäude in der Hermannstraße jetzt das von Julian Falat und A. v. Kossak gemalte Rundbild, das den Rückzug Napoleon's über die Beresina schildert, der Besichtigung eröffnet worden. Die Lösung geschildert Scenen des Kampfes, der Flucht und der Einzelgruppen, unter denen die des besiegten Kaisers auffällt, der die Ueberreste seines Heers verbrennen läßt, werden von einer weiten, oben Schneelandschaft umrahmt, in deren stimmungsvoller Schilderung das künstlerisch höchst verdienstvolle Werk seine größte Wirkung erzielt.

— In Panoramengebäude in Köln sind soeben zwei neue, in den Kaiserlichen Scenen von A. Ehrenet, im landschaftlichen Theil von den Malern Krieger, Kirchner und K. Frosch in München ausgeführte Gemälde zur Ausstellung gelangt, die „Abnahme Kreuzigung“ und „Christ Tod am Kreuz“ schildern und namentlich in der Landschaft vortrefflich gelungene Momente bieten.

— Munkacsy hat sein neuestes großes Kolossalgemälde „Ecce homo“ vollendet und in seinem Pariser Atelier einem kleinen Kreis von Bekannten vorgeführt. Er schildert die Scene, in der Pilatus den als weltentrückter Schwärmer aufgefaßten verurtheilten Christus dem wüthenden Volk darstellt. Die Darstellung der Volksmassen wird als höchst lebendig und meisterhaft gerühmt. Unserm Kreisen soll das Bild zuerst durch die Millennium-Ausstellung in Budapest bekannt werden; dann soll es eine Rundreise durch die europäischen Hauptstädte antreten und im Jahre 1900 nach Paris zur Weltausstellung zurückkehren.

— Eine Ausstellung von Radirungen und Lithographien in der Kunsthandlung von Amsler u. Ruthardt in Berlin, die von hervorragenden Künstlern von Bokel, Heller, Seemann-Haden, Klinger, Thoma u. a. eine ansehnliche Reihe von Proben einst neuen, von O. Hinkemper erfundenen Vervielfältigungsverfahrens von mit dem Pinsel bemalten Kupferplatten vereinigt und in den Drucken feines Durchdringe aufgezeichnete feinzige malerische Wirkungen hervorrufen läßt, macht zugleich auch in Lithographien von Graf, Kätsch und Wagner mit Arbeiten jüngerer Künstler bekannt, die entsprechend nicht aber weniger dem Vorgang von H. Thoma folgen.

— Am 4. April hat die Hofkunsthandlung von A. Waldherr in Dresden eine Porträtausstellung eröffnet, die bis zum 20. Mai wahren soll und gegen geringes Kunstlerisches Interesse beanspruchen. Sie umfaßt Bildnisse aus den Kreise der münchener Secession, die zumeist Künstler und Schriftsteller weiteren Kreisen darstellen, und zwar Werke sowol deutscher wie ausländischer Meister von abwechselnd zuverlässigem Ruf. An Gemälde und Pastellen treten sich hohe Radirungen, Lithographien und Holzschnitte sowie eine umfangreiche Sammlung moderner Medaillen und Plaketten, die als Proben einer neuerblühten Kleinkunst wol mehr sich beherrschender Anerkennung eine ganz besondere Beachtung verdienen.

— Die münchener Jahresausstellung 1896 im Königl. Glaspalast wird am 1. Juni eröffnet und Ende Oktober geschlossen werden. Die Anmeldungen haben bis zum 30. April zu geschehen, die Einlieferungen vom 10. bis 30. April. Von den Ausstellungen wird, wie bisher, eine Provision von 10 Proc. erhoben.

— In Verbindung mit der Landes-Industrie- und Gewerbe-Ausstellung zu Nürnberg wird dort in diesem Frühjahr in einer besonderen Kunsthalle mit einer Reihe plastischer Oberlichtsäle eine Kunstausstellung stattfinden, in welche bayerische Künstler oder doch solche, die in Bayern leben oder bis vor 3 Jahren dort gelebt haben, vereinigt sind. Die Einsendungen haben an die verschiedenen Sammelstellen bis zum 15. April zu erfolgen.

— In Wien hat Theodor Graf am Kolowratring Nr. 7 eine permanente Ausstellung der ihm gehörigen Sammlung von Miniaturporträts hellenistischer Zeit eröffnet, die vor einigen Jahren in der Nekropole des alten Kreta in Mittelagypten ausgegraben wurden und als hochinteressante Denkmäler antiker Bildnismalerei besonderes Aufsehen erregten. Vereint mit ihnen ist die aus Oberägypten stammende Sammlung verschiedener derartiger griechisch-römischer Porträtbüsten und Porträtmasken, die gleichfalls des Todten mit ins Grab gegeben wurden und künstlerisch jenen Tafelbildern nahe verwandt sind.

— Der diesjährige Salon der „Rose-Croix“ in Paris umfaßt nur 130 Kunstwerke, von denen eine Anzahl bereits vom Salon des Champs-de-Mars bekannt ist. Sar Peladan, der Begründer der Künstlervereinigung, selbst in drei verschiedenen Schaustellungen; als bemerkenswerthe neue Kräfte aber treten Rama Duffé, Oscar Maxime, Armand Point und Sattaix hervor.

— In dem von der Schultheiß'schen Brauerei A.-G. in Berlin ausgeschmückten Wintergarten von ein künstlerisch ausgestattetes Mahl, zu dem 424 Gedecke aufgelegt waren, ist der erste Preis Karl Ulrich, der zweite Georg Lippel, der dritte Hans Fechner zuerkannt worden; etwa 20 Arbeiten wurden außerdem angekauft. Ein ansehnlicher Theil der gesammten Einsendungen, die trotz vieler verfehlter Arbeiten doch einen erfreulichen Aufschwung auf dem Gebiet gesellschaftlicher Plastikerdekoration erkennen lassen, ist gegenwärtig in den Räumen des Künstlervereins zu einer sehr interessanten Ausstellung vereinigt.

Theater und Musik.

— Zur Feier des 75. Gedenktages an die erste wiener Aufführung des Grillparzer'schen Epilogs „Das goldene Vließ“ wurde „Medea“ mit Clara Ziegler im münchener Hoftheater gegeben und begeistert aufgenommen.

— Das Dresdener Hoftheater brachte ein ziemlich dilettantisches neues Schauspiel „Liebe und Leute“ von Georg Schwabe (Pferdenam) ohne größeren Erfolg zur Aufführung.

— Im berliner Nationaltheater wurde das zum ersten mal aufgeführte Drama „Der Gladiator“ von Karl Schonell Beifall, vermochte aber nicht die Zeichnung „König Milan“ von Gunnar Heiberg fand nur getheilte Zustimmung, erregte aber anderseits durch einige Scenen lebhafte Opposition. Das Stück ist im Grunde eine Satire auf die Bestrebungen gewisser Bahnbrechernaturen, die nicht ohne Selbstsucht und Waterhaftigkeit prahlen. Die Handlung leidet an Unklarheit, ebenso die Charakterzeichnung des als „König Milan“ bezeichneten Helden, der eine sich an die Treue des verbrecherischen Gatten glaubende Dame durch Enthüllungen zum Wahnsinn treibt.

— Im frankfurter Stadttheater hat das neue Lustspiel „Das Ehescheidungen“ von A. Schnitzler dem Publikum weniger gefallen. Gerade hat auf derselben Bühne R. Voscer's Drama „Marren“ nur schwachen Beifall hervorgerufen.

— Das patriotische Festspiel „Durch Kampf zum Ziel“ von Dr. Alex wurde im eisenacher Stadttheater in Gegenwart des Großherzogs von Sachsen-Weimar-Eisenach zum ersten mal aufgeführt und mit Begeisterung begrüßt. Die schwungvolle Dichtersprache wurde besonders gerühmt.

— Im elberfelder Stadttheater fand ein neues Lustspiel „Wie gefreit wird“ von Fritz Stengel Anklang.

— H. Bulthaupt's neues Drama „Victoria“ hatte bei der ersten Aufführung im magdeburger Stadttheater wenig Erfolg. Der heftige Conflict zwischen Vater und Sohn befriedigte das Publikum.

— Das neue Schauspiel „Die officielle Frau“ von Hans Olden ist im Neuen Deutschen Theater zu Prag mit starkem Erfolg in Scene gegangen.

— G. Hauptmann's „Hannele“ wurde in Stadttheater zu Chemnitz mit großem Beifall aufgenommen.

— Ein phantastisches Sensationsstück „Die weiße Jungfrau“ von Alphe Garbieri hat in Rom großen Beifall erregt. Didaktisch die Handlung im Mittelalter spielt. Hebel eine Dynamitexplosion statt, durch die die Helden unter Trümmern eines Klosters begraben, gerettet wird. Zuletzt fährt sie als erlöste Märtyrerin zum Himmel empor.

— Schiller's „Tell“ wird demnächst in Altstetten bei Zürich, durch Kunstfreunde Bürger dargestellt, zur Aufführung kommen.

— Im mailänder Manzoni-Theater hat das neue vieraktige Lustspiel „Die Spieler“ (Giocatori) von R. Stuck günstige Aufnahme gefunden.

— Eine neue vieraktige Oper „Albrecht Roser, ein badischer Held“ von Emil Kerten ging im oberfelder Stadttheater zum ersten mal mit gutem Erfolg in Scene. Die melodische Musik fand warme Zustimmung.

— Im kölner Stadttheater erweckte der zum ersten mal vollständig aufgeführte „Ring des Nibelungen“ Begeisterung.

— Massenet's Oper „Thais“ hat im brüsseler Monnaie-Theater bei der ersten Aufführung günstigen Erfolg erzielt.

— Der Componist Rudolf Frhr. v. Prochaska brachte in Graz soeben sein letztes neues Musikdrama „Christnacht“ (Text nach „Atonement“ von Aristides) zur Aufführung, das vielen Interesse erweckten.

— Die bisher in Paris und Marseille, hat nun auch in Montpellier Wagner's „Tannhäuser“ großen Erfolg davongetragen.

— Im Pergola-Theater in Florenz hat die neue Oper „Anna Kolbert“ von Dr. Pota günstige Aufnahme gefunden.

— Die neue Operette „Der Wunderknabe“ von C. v. Lund (Text von Kastelding und L. Stein) wurde in neuer Theater an der Wien mit lebhaftem Beifall aufgenommen. Der Wunderknabe ist ein Mädchen, dessen Vater durch die Verführung das Publikum anreizt und großen Vorbeil daraus zieht. Schließlich findet sich ein Graf, der das Mädchen heiratet. Von der heiteren Musik haben besonders ein Walzer im 1. Act und ein Duett gefallen.

— Mit Genehmigung des Deutschen Kaisers wird eine Anzahl bisher unveröffentlichter Gemeinlieder aus den Musikschätzen der Königl. Hausbibliothek in Berlin von dem Musikschriftsteller Georg Ehrmann herausgegeben, und zwar im Verlag von Breitkopf u. Härtel in Leipzig.

— In dem im August stattfindenden 6. Deutschen Sängerbundesfest in Stuttgart hatten sich bis März 45 Vereine mit 706 Einzelvereinen und 11306 Sängern angemeldet. Die gewarten und vollständigen Mittheilungen über das Bundesfest (Bundesnachrichten, Aufrufe, einzelnste Vorbesprechungen u. s. w.) hat die „Sängerhalle“, das officielle Organ des Deutschen Sängerbundes, im Verlag der C. A. W. Siegel'schen Musikverlagshandlung (R. Linnemann) in Leipzig, erscheint von H. Kirle, schon seit November v. J. veröffentlicht.

— Der Director des elberfelder Stadttheaters G. Hettke ist zum artistischen Director des wiener Raimund-Theaters ernannt worden.

Das schweizerische Volkstrachtenfest in der Neuen Tonhalle zu Zürich am 14. März. (S. 441.)

Zum 70. Geburtstage Bruno Bucher's.

Der Name Bucher klingt uns vertraut ins Ohr. Wer in die Zeitgeschichte hineinhorcht, hat ihn oft gehört. Es ist einer jener Namen, die eine Zeit lang aus der Nähe Bismarck's vernehmlich ins Land hinausklangen. Lothar Bucher, der langjährige Vertrauensmann des größten Kanzlers, war einer der wenigen, die hinter dem Gewaltigen stehen durften, wenn er am Webstuhl der Geschichte saß. Lothar ist todt, Bruno, sein jüngerer Bruder, feiert am 24. d. M. seinen 70. Geburtstag. Er gewann stillern Ruhm als sein Bruder, aber in der Welt des Schriftthums und der lebenschmückenden Künste, der er sich gewidmet, wird der Name des Jüngern nicht minder ehrend genannt als jener des Aeltern in der lautern Welt der Großpolitik. Sie sind beide Söhne eines verdienten Mannes, des 1863 verstorbenen Professors und Prorectors am Lösliner Gymnasium, August Leopold Bucher. Bruno besuchte das Gymnasium seiner Vaterstadt. Der dortige Zeichenlehrer fand, daß der junge Gymnasiast für die Kunst tauge und wies ihn auf diesen Weg. „Er beging", schreibt Bruno Bucher selbst, „den häufigen Irrthum, Talent auch zur Malerei in mir voraussetzen, weil ich viel zeichnete, wild componirte u. s. w. Der Unterschied kam auf der Akademie in Dresden bald zu Tage, und nach akademischem Glauben wurde mir nun ebenso dringend von der Künstlerlaufbahn abgerathen." Je nun, ich habe niemals Proben des zeichnerischen Könnens Bruno Bucher's gesehen, aber, daß ihm die Herren von der Akademie abwinkten, hätte ihn noch nicht von der Künstlerlaufbahn zu verscheuchen brauchen, ward doch selbst Makart seinerzeit als „talentlos" aus der Akademie entlassen.

So muß Bucher selbst nicht an sich als bildenden Künstler geglaubt haben, wozu freilich seine Kurzsichtigkeit das ihrige beigetragen haben mag, und wurde Buchhändler. Zwölf Jahre lang verkaufte er Bücher. Daß den Verkäufer von literarischer Waare die Lust zur Erzeugung solcher ankommt, ist nicht häufig, bei Bruno Bucher war dies der Fall. Es war sein Schicksal, einer von der Feder zu werden — von der goldenen Feder. Die ersten Jahre seiner Buchhändlerzeit freilich zeichnete er nur mit der Feder, dann aber machte er literarische Bekanntschaften und gerieth in den Bann des Schreibens. Wir danken der Muse, die ihn fesselte. Zwischendurch — so gestebt er ein — zeichnete er mit der Feder weiter, trotz ihm eine Lieblingsbeschäftigung blieb, und versuchte sich im Lithographiren. Und da die Federzeichnung auf Stein mittels der lithographischen Tinte bekanntlich einen ähnlichen Charakter wie die Radirung in Kupfer besitzt, griff Bucher hierweilen auch zur Radirnadel — diese allein jedoch, wie er sich bescheiden ausdrückt, „natürlich ganz dilettantisch". Jedenfalls trat mit diesen Versuchen deutlich hervor, wie tief der Künstler und das künstlerische Bedürfniß diesem Vorherbestimmten der Feder im Blut steckte. Glücklicherweise! Gibt es doch so wenige Leute von der Feder, die sich für Kunst

Bruno Bucher.

und Verbreitung des Schönheitsbewußtseins so warm und tief ernsten als gerade wir Deutschen wissen? Und wie lange ist es her, daß man in deutschen Landen die Empfindung der „Kunst im Hause" fast gänzlich verloren hatte? Einer der hervorragendsten Wiedererwecker dieser Empfindung ist Bruno Bucher geworden.

Seine ersten literarischen Jahre stellte er in den Dienst der Presse. Und dieser Tropfen publicistischen Oels, mit dem ja auch sein Bruder Lothar, und zwar in höherm Grade noch, für die Oeffentlichkeit gesalbt war, hatte seine eigene Kraft. Unter dem Gefühl der unmittelbaren Verantwortung und Wirkung lernt der Publicist, hier seine Kräfte weise und vorsichtig beschränken, dort sie in vollem Einsatz für ein ganz bestimmtes Ziel plötzlich entfalten. Im Jahre 1856, also dreißigjährig, trat Bruno Bucher in die wiener Journalistik ein. Vier Jahre schrieb er für die damals tonangebenden Blätter, insbesondere den „Wanderer", bis er bis Sommer 1870, wo das zuletzt in das föderalistenlager übergegangene Blatt im 99. Lebensjahre selig entschlief, treu geblieben ist. Der „Wanderer" war ein angesehenes Blatt, das älteste in Wien; was in seinen Spalten, über wie unter dem Strich, gesagt wurde, hatte Einfluß und Geltung. Er trat Mitte der sechziger Jahre für den Ausgleich in Ungarn ein und wußte sich demnach seine wiener Leser zu erhalten. Nicht zum wenigsten durch die Männer „unter dem Strich", unter denen der verstorbene Dichter Johannes Nordmann und der jetzt jubilirende Bucher in erster Reihe standen. Beide wurden gern gelesen. Der Letztere war unzweifelhaft Bucher, seine humoristische Feder gab ein [illegible], aber der Humor war es mit einer gewissen discreten Grazie zu handhaben, Missbräuchen, Auswüchsen, Verbohrtheiten und Geschmacksverbrechen ging Bucher unerbittlich zu Leibe. Er fühlte sich im Dienst des Zweckmäßigen am Schönen, als Ritter des guten Geschmacks und focht als solcher. Und selbst als er 1880 in die Redaction der kaiserlichen „Wiener Zeitung" eintrat, wußte er es so anzustellen, daß man nicht vermißt, manche Federklinge er schlug. Der wiener Feuilletonist in des Wortes heimlichster Bedeutung finden wir ihn in dem Buche über „Wien", das er mit dem bekannten verstorbenen Verfasser der „Geschichte Wiens", Karl Weiß, herausgab.

„Im Jahre 1860 also stand Bucher am Beginn seiner Laufbahn, die ihn zum k. k. Hofrath und Director des „Oesterreichischen Museums" führen sollte — spät genug, denn es dauerte 16 Jahre. Ein beschwerlich Wandern, wenn man, wie Bruno Bucher, eigentlich wenig Talent zur Officiosität besaß. Neun Jahre blieb er „kaiserlicher" Journalist, ohne daß seine Feder an Bewegungsfähigkeit das geringste eingebüßt hätte, dann nahm ihn Eitelberger als Secretär in das Oesterreichische Museum. Es war eine gute Wahl, für die mit dem verstorbenen ersten Director des genannten Museums für Kunst und Kunstindustrie und hochverdienten Förderer des heimischen Kunstgewerbes verpflichtet bleiben. Im Jahre 1871 wurde Bucher zum Custos ernannt und schrieb sein erstes Buch, das drei Auflagen erlebte: „Die Kunst im Handwerk". Es kam zeitgemäß, fiel mitten in die Vorbereitungen für die 1873er wiener Weltausstellung und wirkte. Als dann die Zeitschrift der Weltausstellung hervorkam, begrüßte man mit Genugthuung Bruno Bucher als Verfasser. Bereits das Jahr darauf begann Bucher, von einigen Fachgenossen unterstützt, das Monumentalwerk der „Geschichte der technischen Künste", das bis 1893 heraufreicht. Im Bücherschatz des deutschen Volks bleibt dem Werk ein Platz gesichert. Dasselbe gilt auch von Bucher's zehn Jahre später erschienenem „Handbuch der Kunstgewerbe". Das Jahrzehnt 1880 bis 1890 war Bucher's fruchtbarste Zeit.

Das neue Vogelhaus im Zoologischen Garten zu Berlin. Originalzeichnung von Paul Neumann.

Das neue Vogelhaus im Zoologischen Garten zu Berlin: Das Innere. Originalzeichnung von Paul Neumann.

hintereinander erschienen von ihm nächst den letztgenannten Werken der heute in 2. Auflage gedruckte „Katechismus der Kunstgeschichte", die „Fälscherkünste", „Mit Kunst" gesammelte Aufsätze, die so werthvolle Schrift über die „Glassammlung" des Oesterreichischen Museums, die „Kunst- und Verkehrsordnungen der Stadt Krakau", der „Codex picturatus" in der Jagellonischen Bibliothek zu Krakau mit Commentar. Ich greife die „Fälscherkünste" heraus, die Bucher nach dem Französischen des P. Eudel („Le truquage") schrieb. Das merkwürdige Buch bietet eine Uebersicht über Geschichte und Umfang der Fälschungen auf dem Gebiet der Kunst und des Kunstgewerbes. Daß Fälschen eine Kunst ist, weiß jedermann, die Gebrauchsmuster dieser Kunst jedoch haben erst Eudel und nach ihm Bucher aufgedeckt. Mit welcher Raffinirtheit fälschten beispielsweise die pariser Fälscher die in den siebziger Jahren so stark begehrten Henri II.-Möbel! Etwas echtes ist bei diesen Fälschkünstlern immer daran, und damit fangen sie oft beste Kenner.

Daß Bruno Bucher vor vier Jahren kleine Schriften politischen Inhalts von seinem Bruder Lothar herausgab, daß er in zahlreichen Blättern und Zeitschriften, besonders auch in der „Illustrirten Zeitung" sich als stets willkommener Mitarbeiter einfand, sei zum Schluß nur der Vollständigkeit halber erwähnt. Bucher's amtliche Stellung mit all ihren Lasten und Verdrießlichkeiten hat die federnde Kraft seines Talents als Schriftsteller nicht zu schwächen vermocht. Im Jahre 1885 zum Vicedirector ernannt, folgte er zehn Jahre darauf seinem Freund und Mitstreiter für die hohen Aufgaben des Museums, dem so hochverdienten Jakob v. Falke, in der obersten Leitung der Anstalt nach. Drei Namen bleiben mit der bisherigen so erfreulichen Entwicklung des Oesterreichischen Museums unzertrennlich verbunden: Exelberger, Falke, Bucher. Der Glücklichere ist insofern der letztgenannte, als ihm vergönnt war, das vor zwei Jahren unter Falke's Direction begonnene und von einem Comité ausgezeichneter Kunstfreunde, Amateure und Musicalkräfte so umsichtig geförderte Werk der „Wiener-Congreß-Ausstellung" zum erfolgreichen Ende zu führen und damit für Wien eine Ausstellungsthat zu vollbringen, die denkwürdig bleiben wird. Unter diesem guten Zeichen feiert Adalbert Bruno Bucher sein Jubelfest. Unter den vielen, die an diesem Tag ihre aufrichtigen Glückwünsche nach dem von Fersfel geschaffenen anmuthigen Museumspalast am wiener Stubenring senden, wo Hofrath Bruno Bucher als Oberster waltet, möchte die Redaction der „Illustrirten Zeitung" nicht fehlen. Und auch der Schreiber dieser Zeilen nicht, der sich nennt

Karl v. Vincenti.

Das neue Vogelhaus im berliner Zoologischen Garten.

Die ehrsamen Dickhäuter des berliner Zoologischen Gartens bewohnen seit Jahrzehnten ihren „indischen Tempel"; die stattliche Schar der Antilopen erhielt das stattliche Heim, über dessen Portal ein prachtvolles Gemälde Paul Meyerheim's prangt, und den „vierhändigen" Taugenichtsen gar wurde ein „neues Palais" bewilligt. Nur der kostbare Schatz an fliegenden Edelsteinen, die unvergleichliche Vogelsammlung, die reichhaltigste auf dem Erdenrund, mußte sich bis vor kurzem mit geradezu armseligen, völlig ungenügenden Räumen behelfen, die das Publikum ungern betrat. Als nun unter der Direction von Dr. L. Heck die Zahl der farbenstrahlenden und zumeist sehr seltenen gefiederten Kinder ferner Zonen in immer schnellerm Tempo wuchs, da war schließlich der Nothwendigkeit eines Neubaus nicht mehr auszuweichen. So wurde denn unter Verwerthung vielseitiger Erfahrungen nach sorgfältigem Projectiren, Prüfen und Erwägen im Herbst 1893 die eine Hälfte des alten Gebäudes geräumt und abgebrochen, und aus den grauen Trümmern wuchs im Laufe von zwanzig Monaten ein neues Haus empor, bei dessen Einrichtung allen Anforderungen der unfreiwillig vornehmen Mieterschaft die weitestgehenden Concessionen gemacht sind, das mit allem Comfort der Gegenwart ausgestattet und seinem Aeußern nach unstreitig die Perle unter den architektonisch werthvollen Bauten des Instituts ist.

Dem luxuriösen Völkchen seiner Insassen entsprechend, ist bei der Decoration des Aeußern mit Farben nicht gekargt worden: Roth, Blau und Gold lamen an den Kuppeln zur Verwendung; braun ist das Ziegelmaterial der Schrägdächer, dunkelgrün das Gebälk darunter. Wie ein Blick auf die Abbildung darthut, bringt dieses von der Firma Kayser u. v. Großheim ausgeführte Bauwerk den Eindruck einer Moschee hervor, wozu der als Minaret gedachte Schornstein mit seiner Kupferkrönung und der auf den Spitzen blinkende Viertelmond nicht wenig beitragen. Die Masse der Mauerflächen blieb rein weiß. Im Innern der Gänge und Vorhallen wurde von jeglicher Bemalung Abstand genommen, um die Farben der Fremdlinge und der herrlichen Pflanzengruppen zu voller Wirkung gelangen zu lassen.

In 263 Einzelkäfigen wird die befiederte Welt hier, zum ersten mal systematisch geordnet, zur Schau gestellt; mehr als 400 verschiedene Species sind vertreten, über 1000 Futter-, Wasser- und Badegefäße täglich zu säubern und zu füllen! In besonders heizbaren Glashäusern hat man die empfindlichsten Gefangenen untergebracht; Schreivogel, Hornrabe, Turako u. s. f. beleben die hohen Flugkäfige, deren Hintergrund der „Urwald" des Gewächshauses bildet. Ihnen gegenüber laden Bänke zur Rast und ruhigen Beobachtung ein. Ventilatoren sorgen für Luftreinigung, Springbrunnen für den nöthigen Feuchtigkeitsgehalt.

Ein fast gleicher Bau soll — nicht weit von dem beschriebenen — später in Angriff genommen werden. Zwischen beiden Flügeln spannt sich über vielverzweigten Herbstbäumen hinweg das Drahtnetz der mächtigen Aviervolière, und eine geschlossene Galerie wird die beiden „Moscheen" verbinden.

Sport.

— In Gratz fand am 26. März die Frühjahrsversteigerung von wettbewerbsm Halbblutmaterial und von zwei Vollblutpferden, dem 6j. F. H. Pirker, von Weltmann-Pauline, dem Trainer Hollt aus Leipzig für 4500 ℳ erstand, und der a. d. St. Brandeis, statt. Den höchsten Preis unter den Halbblütern erhielt die 5j. F. St. Ludmilla, von Pertinax, die für 3200 ℳ in Hauptmann v. Rötter (1. Garde-Feldart.-Regt.) einen neuen Herrn fand. Das pecuniäre Ergebniß der Auction kann ein durchschnittlich gutes genannt werden.

— Das berühmte Lincolnshire Handicap, Werth 10 000 ℳ, Distanz 1600 Mtr., das die Sportwelt viele Wochen vorher beschäftigte, wurde zu Lincoln am 24. März gelaufen und erhielt mit dem Sieg des 5j. F.-H. Gladiateur (59 Kgr.), von Gallegraph-Mary Gist, der Mr. A. J. Baltet. Zweiter wurde Lord Rosebery's 5j. br. H. Quarrel (42 Kgr.), Dritter Col. North's a. br. H. Gi Diable (49 Kgr.). Achtzehn Pferde waren im Feld. Noch nie wurde in diesem Rennen ein so hohes Gewicht und so leicht mit anderthalb Langen zum Sieg getragen. Die Brocklesby Stakes, Preis 10 000 ℳ, für Zweijährige, Distanz 1000 Mtr., trug Mr. L. de Rothschild's F.-St. Jeu, von Ingelier-Merry Lassie, gegen 17 Pferde heim. Am Tag darauf, am 26. März, konnte in der Prince of Wales Plate zu Liverpool, Werth 15 000 ℳ, Handicap, Distanz 1200 Mtr., Sir R. Jardine's 6j. F.-H. Zealot das erste Geld einheimsen. In der Grand National Steeplechase, Preis 50 000 ℳ, Distanz 7200 Mtr., Handicap, liefen zu Liverpool diesmal 29 Pferde, von denen Mr. W. H. Walker's a. br. W. The Soarer (65 Kgr.) unter Mr. G. D. M. Campbell über 30 Hürden in 9:30,5 das erste Ziel erreichte. Nicht weniger als 15 Pferde kamen zu Fall, zwei brachen sich, eines wurde angekauft. Tanz der Rennrose 10:11.

— Friedrichsbof, der Kinder-Sohn des Ank. v. Schr. der, gewann am 28. März zu Liverpool unter Mr. Gee die Grumin Selling Welter Handicap in einem Feld von zehn Pferden.

— In Frankreich haben Ende März bereits die in Derbyklasse gehörenden Pferde ihr Können auf dem grünen Rasen gezeigt und ebenso die besten Vierjährigen. So erfocht am 29. März zu Paris Longchamps den Prix de Sablonville, 20 000 Frs., Distanz 2000 Mtr., Baron A. Schickler's berühmter 4j. F.-H. Le Sancy, von Le Sancy-Dauphine, um einen Kopf gegen den 4j. F.-H. Baumaw, dem der 4j. br. H. Merlin als Dritter folgte. Im Prix de Fontainebleau, 20 000 Frs., Distanz 2200 Mtr., für Dreijährige, konnte Mons. G. de Saint-Alary's F.-H. Pas de Tarn, von Warten-Dancing Lass, auch nur um einen Kopf gegen den F.-H. Gemerie gewinnen; ein Prix Dollar, 15 000 Frs., Distanz 2000 Mtr., aber bewies Vicomte d'Harcourt's 4j. Fuchs-H. Holocaust, von Le Sancy-Duchesse of Hamilton, mit fast drei Längen seine Ueberlegenheit.

— In Brüssel-Groenendael begann die Flachrennsaison am 29. März, und in der Prime d'Essai des Prélats, Werth 5000 Frs., für dreijährige Hengste, Distanz 1400 Mtr., siegte Mons. Ch. Lienart's br. H. Herbier.

— Den Prix de l'Amérique, 7000 Frs., Handicap-Einspänner, zwei von drei, Marmaltrabern 2000 Mtr., hatte am 29. März zu Nizza Mad. de Biraud's 4j. br. St. Astrée (1800 Mtr.) mit 2:41 und 2:41,5 in ein.

— Im Gesellschaftspreis, 3000 Francs, Distanz 3000 Mtr., errang am 25. März zu Wien Mr. H. Gruber's 10j. F.-H. Zelio in 4:50,4 das erste Ziel. Am 29. März gewann Graf Hendel den Consulatspreis über 2000 Mtr. in 4:30,5, sowie den Ausgleichspreis über 3200 Mtr. in 5:02,5, und brachte damit 2850 Kr. nen ein. Uebrigens hat sie unter Protest, da angenommen wurde, daß die Stute ein anderes Pferd mit besserm Record sei.

— Die Fernfahrt Moskau-St. Petersburg wird unter dem Protectorat des Großfürsten Sergius am 19. Juni/1. J. beginnen. Distanz 700 Werst. Für die ersten fünf Sieger sind Preise von 3000, 1000, 600, 400 und 200 Rub. ausgesetzt. Der Gewinner des ersten Preises erhält ferner ein kostbares Ehrenzeichen vom Großfürsten mit dessen Namenszug in Brillanten. Die Einschreibegebühr beläuft sich auf 25 Rub. Die freiwillige Verpflegung während der Radfahrt hat die Gesellschaft übernommen. Auskunft ertheilt das Bureau der Radfahrergesellschaft in St. Petersburg, Newanska St. 17, sowie der Agent des Clubs fürsten, Karl Schirmer, in Wiesbaden, Hotel Kaiserhof.

Bibliothekswesen, Bücher- und Kunstauctionen.

— Die Antiquitätensammlung des Hrn. Heinrich Wh. Stiebel in Frankfurt a. M. wird zu Anfang Mai bei Rud. Bangel ebendaselbst zur Versteigerung kommen. Die Sammlung enthält prächtige Möbel, Porzellane, Uhren, Arbeiten in Metallen, Siegel, Fayence, Glas, Leder, Pergament, Stickereien, Textilarbeiten, dann Gemälde, Miniaturen, Aquarelle, eine Stockkartensammlung, eine Collection von Einbänden u. a.

— Die Büchersammlung des verstorbenen Architekten C. C. Xavier, enthaltend Drucke aus dem 15. bis 17. Jahrhundert, alte Kupferstichwerke, Genesis, Kunst und Architektur, dann eine Collection seltener Gurnemska Blätter u. s. w., gelangt Mitte April in Wien durch das Kunstauctionslocal von J. Arnot unter den Hammer.

— Die königl. Bibliothek in Berlin hat in der letzten Zeit unter anderm eine 1887 von Prof. Dr. Hirsch in Ohrdruf entdeckte Handschrift des Horaz-Textes, einer werthvollen Sammlung von Pariserexemplaren und Texten zahlreicher classischer Sprachen mit deutscher Uebersetzung, erworben.

Schach.

Pater Ginlio, des Papstes Leo XIII. Schachpartner.

Das edle Schachspiel steht als ein Gemeingut der Menschheit über allen nationalen wie sozialen Verschiedenheiten, über allen religiösen wie politischen Parteiunterschieden. Täglich sahen wir am Schachbrett hoch und niedrig, arm und reich, Geistliche und Laien, Vorgesetzte und Untergebene einander zum Kampfe treten. Einst wollte es zwar ein strenger Priester verpönen den zarten Stand entweihen: Bischof Petrus Damianus um 11. Jahrhundert warf das Schachspiel mit andern Spielen und Sportübungen zusammen, deren Pflege er in einem Schreiben an Papst Alexander II. für unvereinbar mit der Geistlichkeit erklärte. Ja früher hat in der That ein Gewerk zu Trier auch das Schachspiele Uebung allen Priestern geradezu untersagt.

Indeß schon vor Beginn der Reformation waren alle derartigen Verbote von selbst hinfällig geworden; denn Papst Leo X., der gleich seinem großen Widersacher Martin Luther das Schach zerstreute, hat zwar, wie sein Vorgänger von ihm rühmte, das Würfelspiel verderblich als verdammlich verachtet, am Schachspiel aber persönlich die hohe Geschicklichkeit seiner Zeit an Scharfsinn und Scharfblicken im Studien übertroffen.

Zahlreich sind aus Beispiele überliefert, daß selbst Kirchenfürsten nicht nur einfache Geistliche nicht nur das Schach praktisch betrieben, sondern auch dessen Literatur gepflegt und durch eigene Schriften bereichert haben. Zugleich darf leider die Namen eines Jacobus de Cessolis, der schon um 1300 das Schachspiel zur Grundlage für erbauliche und allbeliebte Predigten nahm und deren Inhalt in ein geschicktes, nachher fast in alle Sprachen der Welt übersetztes Erbauungsbuch verwandte; ferner des spanischen Bischofs Ruy Lopez (1561) und des italienischen Priesters Porfirio Caverta (1613) sowie Antonio da Mroes (1647), die sämmtlich verdienstliche Lehrschriften über die Schachkunst verfaßt haben. Ja, der ins mathematischen Lehrfach hochverdiente Jesuit Girolamo Zacchari (1759) soll sogar mehrere Partien skrupellos ohne Ansicht des Brets gespielt und dabei noch mit seiner Umgebung sich geistreich unterhalten haben.

Allgemein bekannt ist, daß der verewigte Papst Pius IX. zur regelmäßigen Erholung im vertrauten Kreis das Schachspiel pflegte. Um so weniger wird es deshalb auffallen, wenn das gegenwärtige Oberhaupt der römischen Kirche, Papst Leo XIII., sich mit Vorliebe an den verschlungenen Combinationen des hohen Gelehrtenspiels zu erfreuen pflegt. Sein regelmäßiger Gegner im edlen Schachspiel ist ein gebrochener Pater vom Dominicanerorden, genannt Ginlio, der dem Heil. Vater bereits vor Besteigung des Stuhls Petri persönlich näher bekannt war. Schon vor langer Zeit dem dreißig Jahren aus Aleppo nach Rom berufenden und dort im Vatican eingestellt, ist Pater Ginlio zum warmen Freund des edlen Schach, und seine leidenschaftliche Erregung beim praktischen Spielen scheint mitunter den sanften Priester zu verletzen. Es soll deshalb nicht selten vorkommen, daß der Heil. Vater, der gleich seinem ehemaligen Vorgänger Leo X. das edle Schach mit ernstem Scharfsinn und Ernst spielt, seinen Schachpartner Ginlio bei dessen Aufregung über eine verlorene Partie zu beruhigen hat und im Gefühl seines priesterlichen Amtes an Selbstbeherrschung und Gemüthsruhe mahnen muß. M. L.

Aufgabe № 2554.

Weiß zieht es und zwingt Schwarz in drei Zügen matt zu setzen.

Von A. Bondelat in Prag.

Schwarz.

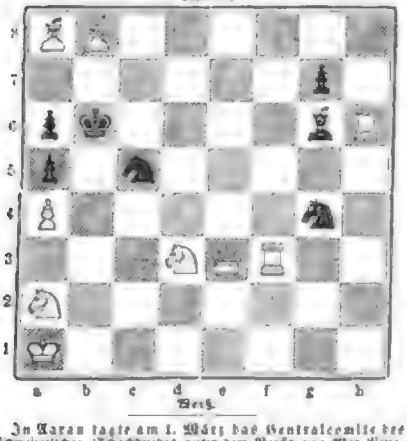

Weiß.

In Aarau tagte am 1. März das Centralcomité des Schweizerischen Schachbundes unter dem Vorsitz von Max Preiswerk aus Zürich; Revisor ist Oberrichter Dr. Schneider in Aarau, Cassier Dr. Julius Müller in Brugg, Aktuäre sind A. Gwerk in Luzern und A. Stoß in Bern. In der Ost- und Westschweiz sind einige neue Schachgesellschaften entstanden. Der vier übrige schweizerische Schachcongreß soll am 4. und 5. Juli in Luzern stattfinden.

In Lilau hat ein Schachturnier mit 15 Theilnehmern stattgefunden, in dem fünf Preise ausgespielt wurden. Sie der Reihe nach an C. Kupfer, Ih. Brede, Schäfer, C. Reichenau und Dr. Prager fielen. Einen Specialpreis für das beste Resultat gegen die Preisträger erhielt stud. Knapp. Die Ernennung eines Clubs wurde beschlossen. Am 31. December v. J. spielte stud. C. Rosenkranz im Café Bauer fünf gleichzeitige Blindlingspartien, von denen er vier gewann und nur eine verlor.

Das Vereinslokal des Berliner Schachvereins befindet sich in Berlin S. 42., Königgrätzerstraße 90/91. Der Vorstand besteht aus: M. Berke, 1. Vorsitzender; O. Mohnicke, 2. Vorsitzender; W. Schulz, Kassirer; M. Walsch, Schriftführer; H. Torschirr, Bibliothekar; Revisoren sind G. Kreyer und A. Wagner. Am 17. März hielt der Verein seine 20. ordentliche Jahresversammlung ab.

Emanuel Lasker gab am 17. März im Kaiserhof zu Berlin unter zahlreicher Betheiligung des Publikums eine Vorstellung im Simultanspiel. Von 24 gleichzeitig gespielten Partien gewann er 21 und spielte zwei unentschieden, während zwei seinen Gegnern zufielen.

Der Schachverein Andersen zu Frankfurt a. M. beging am 14. März im Hotel Landsberg sein 15. Stiftungsfest. Der Präsident des Vereins, Rudolf Belanger, begrüßte die Gäste und brachte eine Anzahl von Telegrammen zur Verlesung. Romantische Vorträge, Tischlieder u. s. w. bildeten die heiteren Zungen des ernsten Spiels, das in fortlaufenden Partien stattfand.

In Kopenhagen starb am 11. Februar im 86. Lebensjahr der verdienstvolle dänische Artilleriegeneral Oberstlieutenant C. A. Petersen. Geboren am 31. Januar 1810 zu Aarhus, trat Petersen in die Armee ein und diente im 1848er Krieg mit Auszeichnung, während er 6.5 später als Fachschriftsteller hervortrat. Außerdem widmete er sich aktiv dem Schach und rief 1873 im Verein mit O. Malmquist die „Nordisk Skaktidende“ hervor, eine Schachzeitung ersten Ranges, die 1879 wieder einging. Gemeinschaftlich mit Alfred Arnell gab er 1865 unter dem Titel „Nordiske Skakproblemer“ eine Sammlung von Problemen verschiedener Problemverfasser heraus.

Im Meisterturnier zu Hastings waren zwei Preise für die besten skizzenhaften Partien des Turniers ausgesetzt. Diese sind zum 24. Stanley und Dr. S. Tarrasch für ihre gegen v. Bardeleben und Walbrodt gewonnenen Partien zuerkannt worden.

Wetterbericht.

Die Beobachtungen sind früh 6, resp. 7 Uhr.

b = bedeckt, w = trübe, h = heiter, r = Regen, s = Schnee, n = Nebel, g = Gewitter, st = Sturm.

Die Beobachtungen sind nach Celsiusgraden (100° = 0° Réaumur) gegeben.

Stationen	März 31	März 31	April 1	April 2	April 3	April 4	April 5
Valencia	+ 9 b	+ 10 b	+ 11 w	+ 9 b	+ 11 b	+ 9 w	—
Nord	+ 6 w	+ 5 w	+ 8 w	+ 7 w	+ 6 w	+ 6 h	—
Yarmouth	+ 5 h	+ 5 h	+ 4 h	+ 5 h	+ 5 h	+ 6 h	—
Helder	+ 3 w	+ 7 h	+ 6 h	+ 5 h	+ 5 w	+ 6 h	—
Zwolle	+ 3 s	+ 4 s	+ 4 h	+ 5 h	+ 5 w	+ 6 h	—
Arnhem	+ 3 w	+ 7 h	+ 6 h	+ 5 h	+ 5 w	+ 6 h	—
Aachen	+ 5 h	+ 5 w	+ 5 h	+ 4 h	+ 6 w	+ 6 h	—
Trier	+ 5 h	+ 5 h	+ 11 h	+ 10 h	+ 6 w	+ 6 h	—
Wien	+ 3 w	+ 3 r	+ 3 h	+ 3 h	+ 3 h	+ 1 h	—
Budapest	+ 1 r	+ 3 w	+ 3 r	+ 1 h	+ 3 h	+ 3 s	—
Hermannstadt	+ 5 h	+ 5 r	+ 3 w	+ 1 h	+ 3 h	+ 3 s	—
Odessa	+ 2 n	+ 6 r	+ 5 h	—	+ 6 h	+ 3 h	—
Moskau	+ 0 s	+ 1 s	—	+ 3 s	+ 6 s	+ 6 s	—
St. Petersburg	— 12 h	— 11 h	— 9 h	— 8 h	— 8 h	— 8 h	—
Copenhagen	— 11 h	— 10 w	— 8 h	— 6 w	— 8 h	— 20 h	—
Kirkholm	— 5 h	— 4 h	— 3 h	— 0 w	— 3 h	+ 3 h	—
Christiansund	+ 3 h	+ 6 h	+ 7 h	+ 5 h	+ 5 h	+ 3 h	—
Skudesnäs	+ 6 h	+ 6 h	+ 6 w	+ 5 h	+ 5 h	+ 3 h	—
Aberdeen	+ 3 r	+ 5 h	+ 5 h	+ 5 h	+ 5 h	+ 3 h	—
Arkwall	+ 4 h	0 h	+ 3 h	+ 3 h	+ 3 h	— 3 h	—
Kiel	+ 3 r	+ 3 h	+ 3 h	+ 3 h	+ 3 h	+ 3 w	—
Hamburg	+ 3 r	+ 3 h	+ 3 h	+ 3 h	+ 3 h	+ 3 w	—
Bremen (Land)	+ 3 r	+ 3 h	+ 3 h	+ 3 h	+ 3 h	+ 3 w	—
Wilhelmshaven	+ 3 r	+ 3 h	+ 3 h	+ 3 h	+ 3 h	+ 3 w	—
Hannover	+ 3 r	+ 3 h	+ 3 h	+ 3 h	+ 3 h	+ 3 w	—
Celle	+ 3 r	+ 3 h	+ 3 h	+ 3 h	+ 3 h	+ 3 w	—
Hamburg	+ 3 r	+ 3 h	+ 3 h	+ 3 h	+ 3 h	+ 3 w	+ 3 w
Berlin	+ 3 r	+ 3 h	+ 3 h	+ 3 h	+ 3 h	+ 3 w	—
Breslau	+ 3 r	+ 3 h	+ 3 h	+ 3 h	+ 3 h	+ 3 w	—
Wilhelmshaven i. E.	+ 3 r	+ 3 h	+ 3 h	+ 3 h	+ 3 h	+ 3 w	—
Berlin-Lehrte	+ 3 r	+ 3 h	+ 3 h	+ 3 h	+ 3 h	+ 3 w	—
Aachen-Lehrte	+ 3 r	+ 3 h	+ 3 h	+ 3 h	+ 3 h	+ 3 w	—
Münster	+ 1 w	+ 1 h	— 0 h	+ 1 h	— 3 w	— 0 h	—
Bilder aus dem Harze.							
Harzburg	+ 3 h	+ 6 w	+ 5 h	+ 7 h	+ 5 h	+ 6 h	—
Ilsenburg	+ 5 w	+ 6 w	+ 7 w	+ 6 h	+ 5 w	+ 6 h	—
Lerbach	+ 3 h	+ 8 h	+ 6 w	+ 8 h	+ 10 h	+ 6 h	—
Riva	+ 3 h	+ 8 h	+ 6 w	+ 8 h	+ 9 w	+ 6 h	—
Goslar	+ 4 h	+ 3 h	+ 3 h	+ 3 h	+ 3 h	+ 3 h	—
Clausthal	+ 4 w	+ 3 h	+ 3 h	+ 4 h	+ 4 h	+ 3 h	—
Brocken	+ 17 w	+ 17 r	+ 11 w	+ 10 w			
Schierke	+ 3 h	+ 3 h	+ 3 h	+ 3 h	+ 3 h	+ 3 h	—
Torfhaus	+ 3 h	+ 3 h	+ 3 h	+ 3 h	+ 3 h	+ 3 h	—
Oderhaus	+ 3 h	+ 3 h	+ 3 h	+ 3 h	+ 3 h	+ 3 h	—
Bad Harzburg, Stat.	+ 3 h	+ 3 h	+ 3 h	+ 3 h	+ 3 h	+ 3 h	+ 6 w
Bahnhof	+ 3 h	+ 3 h	+ 3 h	+ 3 h	+ 3 h	+ 3 h	+ 3 h
Harzer-Baiern	+ 1 r	+ 3 r	+ 1 r	+ 1 r	+ 3 h	+ 3 w	+ 3 w
Wilhelm (Harz)	+ 0 s	+ 1 s	+ 0 s	+ 1 s	+ 3 h	+ 3 s	+ 3 w
Elbingerode	+ 4 w	+ 4 h	+ 3 h	+ 3 w	+ 3 h	+ 3 w	—
Ilsenburg	+ 3 r	+ 1 s	+ 1 s	+ 1 s	+ 3 h	+ 3 s	+ 3 w
Bahnen der Fürst	+ 2 r	+ 1 s	+ 1 s	+ 1 s	+ 3 h	+ 3 s	—
	Mittags 12 Uhr.						
Engadin	+ 13 b	+ 14 b	+ 15 w	+ 12 w	+ 13 w	+ 10 b	—
	Nachmittags 1 Uhr.						
Meran	+ 13 b	+ 12 b	+ 13 b	+ 12 b	+ 14 b	+ 13 b	—
Nizza	+ 14 b	+ 14 b	+ 15 b	+ 14 w	+ 13 w	+ 13 r	—
	Nachmittags 2 Uhr.						
Athena	+ 10 w	+ 23 b	+ 14 w	+ 13 b	+ 14 b	+ 13 b	—

In den letzten Märztagen machte der Winter noch einmal den ernsten Versuch, seine Macht zu zeigen. Drei recht scharfe Frühlingstage folgte rauhes, unfreundliches Wetter mit warmfeuchtigen Schneegestöber, und in den Gebirgsgegenden setzten recht ausgiebige Schneefälle ein. So ging in Arnsberg in der Nacht vom 31. März viel Schnee nieder; dort, in Hallenkirchen und andern Orten des Gebirgszugs schneite und stürmte es, als sollte der Winter erst anfangen. Auch die Berge der Sächsischen Schweiz und die angrenzenden böhmischen Höhen hüllten in eine neue Schneedecke gehüllt. In der Lößnitz bei Dresden hat die viel Schneefall verbundene Temperaturerniedrigung bei den Weinbergbesitzern und Obstbau Treibenden große Befürchtungen erweckt. Am Erzgebirge gegenen Ortschaften und Plätze, die schon im Winterschlafe waren, starken Schaden gelitten haben. Im Oberharz schneite es wie im Dezember, das ganze Gebirge bot wieder eine Winterlandschaft dar. Aus Rheinland warten anhaltende Schneefälle auf dem Hochwald und den Hundsrück, aus Baden und Württemberg wurde das gleiche vom Schwarzwald gemeldet. Im bairischen Hochgebirge fanden starke Schneestürme statt. Im Inntal mißt die Schneedecke 50 Centr., auf den Bergen erreicht sie eine Höhe von 1,20 bis 1,50 Mtr. In Kufstein herrschte, wie vom 31. März geschrieben wird, seit drei Tagen heftiges Schneegestöber, ebenso in ganz Oberbayern, ferner auf dem Karst bis zur Adria.

Ein barometrisches Maximum, das in Mitteldeutschland vom 19. bis zum 26. März ungewöhnlich warmes Wetter bewirkt, hat auch zur den Druckverhältnissen Temperaturen im Gefolge gehabt, wie solche im März bisher noch nicht beobachtet worden sind. Am 25. erreichte das Thermometer ein absolutes Maximum von 24,4°, während das bisherige absolute Maximum des März nur 19,4° betrug. Vom 21. bis 26. einschließlich stieg das Maximalthermometer täglich über 10°, während die Monatsmittelwerte in diesem Zeitraum nicht unter + 5° Cel. Die mittlere Temperatur der 5. Märzpentade (21. bis 26.) erreichte + 7,6°, während die Bewölkung des Himmels den niedrigen Werth von 3,9 aufwies. Am Niederschlag wurden nur 3,0 Mmtr. gemessen. Der Wind wehte schwach und wechselte, durch lokale Temperaturunterschiede veranlaßt, häufig seine Richtung. Der Wettersturz vom 26. trieb sich plötzlich rasch ab, es war am 27. um 7 Uhr morgens 10 Grad kälter als am Montag zu gleicher Zeit. An 27. und 28. wüteten Schneestürme wie mitten im Winter, insbesondere stand der 28. auch hinsichtlich der Temperatur, die um Dreißigstein — 5 Grad betrug, um nichts den Extremen Tagen des Winters nach.

In der obern Gegend der Moldau (Rumänien) und an der untern Donau herrschten am 31. März furchtbare Stürme. Bei Galatz gingen mehrere beladene Getreideschiffe und Getreidebarken zu Grunde. — Im Englischen Kanal wüthete in der Nacht zum 27. März ein arger Sturm. — An der niederländischen Nordseeküste und auf der Zuiderzee hat der Sturm vom 27. März viel Unglück und Schaden angerichtet. Namentlich sind viele Fischer dreist verunglückt, was leider wiederholt mit Menschenverlusten verbunden war.

Aus Adelaide wurde vom 20. Februar geschrieben, daß die angekommene Hitzwelle, die aus den Steppen Innenaustraliens kam, endlich ihr Ende erreicht zu haben schiene. Das Thermometer fiel langsam, in vielen Gegenden hatte sich Regen eingestellt, in Queensland leider gar zu reichlich. Schwere Australien verheerende Feuersbrunst, die unter wiederholt mit Menschenverlusten verbunden war.

Aus Adelaide wurde vom 20. Februar geschrieben, daß die angekommene Hitzwelle, die aus den Steppen Innenaustraliens kam, endlich ihr Ende erreicht zu haben schiene. Das Thermometer fiel langsam, in vielen Gegenden hatte sich Regen eingestellt, in Queensland leider gar zu reichlich. Schwere Australien verheerende Feuersbrunst, die unter wiederholt mit Menschenverlusten verbunden war.

Die berliner Gewerbe-Ausstellung 1896.

II.*)

Im Zeichen des stolzen Kaiseradlers steht die berliner Ausstellung, die zeigen will und wird, was die Millionenstadt auf industriellem und gewerblichem Gebiet während der letzten Jahrzehnte geleistet hat, und wer die weiten Ausstellungsräume durchwandert, die uns in vielumfassender Weise von Augen führen, was Menschenkunst und Menschenkraft vollbrachten, was deutscher Fleiß und deutsche That schufen, der wird, wenn er von der Wandelhalle des Ausstellungspalastes den Blick über den See hinschweifen läßt, sie mit besonderm Interesse auf den zinnengekrönten Mauern, den plumpen Wachttürmen, den spitzigen Giebelhäusern ruhen lassen, die sich inmitten der Wasserfläche aufbauen. Ein Stück des alten Berlin veranschaulichen sie uns, das Berlin vor 250 Jahren, der Residenz von kaum 1000 Einwohnern, in der der Große Kurfürst, der damals allerdings noch nicht seinen hoheitsvollen Beinamen führte, Haus und Hof hielt. Gab's denn überhaupt ein altes Berlin? Verwundert und erstaunt wird mancher Fremde so fragen, der nur das neue, das moderne Berlin kennen gelernt hat, das so glänzend, so sauber ausschaut, als ob es erst im Laufe dieses Jahrhunderts entstanden wäre.

Ein glücklicher Gedanke war es daher, den Besuchern der berliner Ausstellung das frühere, das alte Berlin vor Augen zu führen, nicht etwa mittels Leinwand und Pappe, Oel- und Wasserfarben, sondern in äußerst soliden, massiven Bauten, mit Zuhilfenahme alten, durchaus „echten“ Materiales; denn die Veranstalter dieser Sonderausstellung „Alt-Berlin“ schickten ihre Sendboten in der ganzen Mark umher, die zu erwerben trachteten, was an aus früheren Zeiten stammenden Dachgiebeln, Schlössern, Thüren, eisernen und hölzernen Verzierungen u. s. w. zu erhalten war, und auf diese Weise wurde unter der geschickten Oberleitung des Architekten Hoffacker eine Nachbildung der ehemaligen Kurfürstenstadt erzielt, wie sie getreuer nicht gedacht werden kann. Denn nicht nur malerische Wirkung allein sollte erzielt werden; es wurde in erster Linie auf die geschichtliche Treue Bedacht genommen, der Besucher soll ein historisch treues Bild empfangen, wie es in Berlin nach dem Dreißigjährigen Krieg aussah, ehe die Stadt in eine Festung verwandelt wurde, und das hat man denn auch in glücklicher Weise mit 120 verschiedenartigen Bauten erreicht, obgleich man wegen Raummangels auf mancherlei, so auf das Schloß, den Dom und die Lange (heutige Schloß-) Brücke, verzichten mußte.

Näher man sich von dem oben erwähnten Hauptausstellungsgebäude, in seinen zunächst jenseit des Kanalreichs tretige, von Grenzbauern unterbrochene Bastein empor, die ihren festen Mittelpunkt in dem wuchtigen spandauer Thorthurm finden, von dem aus eine Zugbrücke über den Wallgraben führt; dahinter erheben sich die Dächer des Rathhauses und der Heiligengeistkirche, auf beide Gebäude mehrere Straßenzüge mündend, darunter die Georgenstraße, jetzige Königstraße, die Spandauer- und Heiligengeiststraße. Wie traulich und behaglich sehen diese erkerverzierten Häuser und Häuschen aus mit ihren Krämladen und Werkstätten, in denen nach der Eröffnung der Ausstellung das rege bürgerliche Leben und Treiben unserer Altvordern uns veranschaulicht werden soll! Doch es drängt sich nicht nur weltbewegende Dinge, das zeigt uns schon der kleine Markt, der den Hauptplatz des Handels und Wandels abgab, und auf den fast beschaulich die stattliche Front des Rathhauses herabblickt, an der einen untern Seite unterbrochen von der säulengestützten niedern Gerichtslaube, in der vor allem Volk zu bestimmten Tagen Recht gesprochen wurde.

Klein und beschaulich, das ist der Hauptreiz, den wir hier empfangen, und so hübsch und interessant sich alles ansieht, so viel fesselndes und sparten die gestalten Schaustellungen und Costümzüge, die das Bild des alten Berlin vervollständigen sollen, auch aus den längstvergangenen Zeiten uns lassen werden, wir können doch froh sein, daß wir der Neuzeit angehören und nur die letzte Phase des bedeutungsvollen Weges erlebt haben: vom Fischerdorf zur Weltstadt!

Mit gutem Recht hat man aus Rücksicht auf den Ursprung der deutschen Kaiserstadt der Fischerei und Schifferei einen breiten Raum in der Ausstellung gewährt. Das habe der Spree eingelagerte Fischereigebäude ist eine der bemerkenswerthesten und gehört räumlich zu den umfangreichsten des ganzen Terrains. Lustig und keck dehnt sich die Hauptfront in zierlicher Holzconstruction aus, eine etwas niedrigere Halle verbindet die größern Seitenflügel, deren spitzförmige grüne Dächer einen phantastischen Drachenschmuck erhalten haben. Die Mitte des Gebäudes, das in seinem Querschiff 54 und in seinem Langschiff 85 Mtr. mißt, nimmt ein großes Bassin ein, das der Saalkreisfischerei eingeräumt ist und durch zwei Kanäle eine directe Verbindung mit der Spree erhält. Die innern, farbig dekorirten Raumlichkeiten werden eine große Anzahl von eben beleuchteter Aquarien enthalten, ferner ein Brutbaus mit Brutapparaten der deutschen Fischzuchtanstalten, sodann Modelle aller zur deutschen Apparate des Fischfangs und endlich noch eine wissenschaftliche Abtheilung, der sich eine auf den Angelsport beziehende umfangreiche Sammlung anschließt. Den Vorbereitungen nach dürfte diese Fischereiausstellung die wichtigste werden, die bisher in Deutschland stattgefunden

Paul Lindenberg.

*) I. s. Nr. 2750 vom 14. März 1896

Blick auf Alt-Berlin.

Alt-Berlin: Bild des Innern.

Von der berliner Gewerbe-Ausstellung 1896. Originalzeichnungen von G. Theuerkauf.

Von der berliner Gewerbe-Ausstellung 1896: Das Fischereigebäude. Originalzeichnung von G. Theuerkauf.

Theobert Maler's Forschungen in Yucatan.

Während die Völker der Alten Welt und die von ihnen hinterlassenen Denkmäler seit geraumer Zeit Gegenstand rastloser Forschungen sind, sodaß wir über eine bedeutende Anzahl von Bauwerken, Inschriften und andern Resten theilweise uralter Culturen aufs genauste unterrichtet sind, wußten wir von den transatlantischen Alterthümern bisher noch gar wenig. Und doch haben wir bereits in der Schule gelernt, daß die kühnen Seefahrer des Zeitalters der Entdeckungen in Mittel- und in Südamerika reichentwickelte Völker und blühende Staaten vorfanden. Wer wissen aber auch, welch jäher und schrecklicher Untergang diesen eigenartigen Culturen, deren Alter noch nicht zu ermessen ist, von den Eroberern bereitet wurde. Seitdem sind Alterthumsforscher nur selten in jene verwunschenen Länder eingedrungen, und verhältnißmäßig spärlich war die Ausbeute. Namentlich ist die Halbinsel Yucatan in dieser Hinsicht vernachlässigt worden. Die Schwierigkeiten, die sich hier dem harmlosesten Vorhaben entgegenstellen, sind außerordentlich groß. Die spanische Bevölkerung und die einheimischen Stämme der Maya, die lange im blutigem Krieg gelebt haben, betrachten jeden mit Mißtrauen, der die Grenze überschreitet, die das Land von den verhaßten Nachbarn trennt. Um so verdienstvoller mußte das Unternehmen eines deutschen Forschers, Theobert Maler, sein, der, mit den Verhältnissen der Halbinsel innig vertraut und mit allen nöthigen Hilfsmitteln aufs beste versehen, sich die Aufgabe gestellt hat, alle Ruinenstätte Yucatans zu durchforschen und photographisch aufzunehmen. Seine Reisen (1887 bis 1892) waren von glänzendem Erfolg gekrönt. Mehr als hundert seiner Meinung nach bisher völlig unbekannte Ruinenorte hat er entdeckt und untersucht; er glaubt damit vier Fünftel seiner Aufgabe gelöst zu haben; den Rest hofft er später nachholen zu können.

Um dem Leser einige Proben der alten Baukunst zu bieten, führen wir ihn zunächst nach einer ganzen Ruinenstadt, Diecilna (Dzibilnal), einem unabsehbaren Trümmerfeld, das Th. Maler genau untersucht hat. Neben vielem andern fand er hier zwei halbverschüttete Säulen von 0·5 Mtr. Durchmesser und 1·4 Mtr. Länge (s. nebenstehende Abbildung). Jede derselben trägt an der Vorderseite eine fast ganz erhabene Figur. Die eine stellt eine weiblichbekleidete, in Feder- oder Franzengewand gekleidete Persönlichkeit dar. Das Antlitz ist von einer Maske verhüllt; mitten auf dem Leibe sieht man einen Kranz oder ein kreisrundes Gebäck. In der rechten Hand trägt sie einen vierzackigen Stern, die linke ist erhoben. Die andere Figur steht auf einem Todtenschädel, ist nur mit Lendentuch bekleidet und trägt Fledermausmaskenputz. In der erhobenen Rechten schwingt sie einen rundlichen Gegenstand; die Linke hält einen knorrigen Stab. Der Entdecker geht wol nicht fehl, wenn er diese Figuren beziehungsweise für Darstellungen des heiteren Lebens und des traurigen Todes ansieht.

Unsere zweite Abbildung zeigt eine Kolossalstatue, Nohuchich (Nokuchichi). Dieser Name bedeutet „große Mongauen“ und paßt, wie figura zeigt, zu dem umstehenden Bild vortrefflich. Die Höhe des seltsamen Denkmals beträgt 6·5 Mtr., seine Breite 2·1 Mtr. Es ist aus Bruchsteinen erbaut und war früher auch bemalt. Der Riesenfigur gegenüber in einer Entfernung von 15 Mtr. steht ein schlanker, 9 Mtr. hoher Thurm, unten massiv, oben durchbrochen und gleichfalls einst roth bemalt. Neben jedem dieser beiden Bauwerke ist ein kleiner Trümmerhügel, der wahrscheinlich die Reste eines Tempels darstellt. Im übrigen ist der baumlose, rings von Waldesdickicht umgebene Platz völlig frei. Die einzige Bestimmung der Denkmäler ist nicht zu ermitteln. Der Riesenfaun weidete die Indianer der Umgegend Wachskerzen, wofür sie Jagdlizenzen erhielten.

Zum Schluß geben wir als Begleitung der dritten Abbildung eine Beschreibung der Tempelanlage von Hochob (Hochcheb). Diese befindet sich auf einer künstlich gebrochenen Anhöhe, die auf drei Seiten mit Bauwerken besetzt ist. Die vierte, westliche ist offen; von dieser Seite ist die Stätte aufgenommen. Die beiden Tempel am Südrand (rechts auf dem Bild) sind einander sehr ähnlich. Sie bestehen aus einem massiven steinernen Unterbau, der bei dem am besten erhaltenen Gebäude (in der Mitte des Bildes) 6 Mtr. hoch ist. Auf der kleinen Plattform, die dieser Unterbau bildet, erhebt sich dann der eigentliche Tempel, der gegen 6 Mtr. lang und 5 Mtr. breit und durch eine Wand in zwei Gemächer getheilt ist. Seine Höhe beträgt fast 5 Mtr.; über der Mittelwand steht noch eine durchbrochene Bekrönungsmauer, die ehemals die gleiche Höhe gehabt haben mag und mit Figuren geschmückt war. Der Fries enthält am obern und am untern Sims je eine Reihe herausragender Steinplatten, deren Figuren sämmtlich verschwunden sind. Beide Tempel waren mit einem krätzigen Roth bemalt, einer Farbe, die die alten Maya jedenfalls sehr liebten, und die sich an den meisten Ruinen noch nachweisen läßt. Die Gemächer sind mit feinem weißen Stuck verkleidet, die Thüren mit breiten rothen Bändern umsäumt. Verbunden waren die beiden Tempel einst durch eine Flucht von niedrigen Gemächern, die [illegible] sind. Am Nordrand des Platzes, die Façade genau nach Süden, also den eben beschriebenen Tempeln zu gerichtet, erhebt sich ein Palast von mehr als 12 Mtr. Länge (auf dem Bild ist nur links ein Stück seines Mauerwerks sichtbar). Nach der Ansicht [illegible] bietet er das schönste und [illegible] Beispiel von Stuckgabe, das derzeit in Yucatan vorhanden ist. Das etwas zurückgesetzte Mittelstück hat zu beiden Seiten [illegible] eine [illegible]förmige Decoration, deren steilabstehendes Täfelchen einen menschlichen Kolossalkopf trägt. Ueber dem Eingang ist eine jener seltsamen, der alten Mayakunst eigenthümlichen Schlangenkopfverzierungen angebracht, deren geschwenktes Zahnwerk den [illegible] das mit bunter Farbe verbundene Schuppenwerk über die ganze Oberfläche vertheilt. Eine durchbrochene, mit Figuren geschmückte [illegible]wand bildet den Abschluß nach oben. Die Seitenwangen sind niedriger und haben einfachere Verzierungen. Der Bau enthält drei Gemächer; sie sind [illegible], [illegible] einer [illegible] Bank versehen und [illegible] mit Zeichnungen geschmückt. Die [illegible] zeigen noch die [illegible] Farbe des [illegible] mit die Augen der Schlangenköpfe [illegible] und feuerroth bemalt. An der [illegible] des Platzes steht ein Palast von 12 Mtr. Länge, der nur Gemächer enthält, drei in einer Reihe von Süden nach Norden, während drei weitere sich hinten an das mittelste derselben anschließen. Auch hier war die Façade mit reichem Schmuckwerk, dessen Motiv der Schlangenkopf ist, geschmückt. [illegible] ist der Mauerkeil über dem Eingang [illegible] verschwunden. Ein hoher Bau, dicht am [illegible] Rande des Hochplateaus, ist [illegible] nicht erkennen läßt. Man darf wol vermuthen,

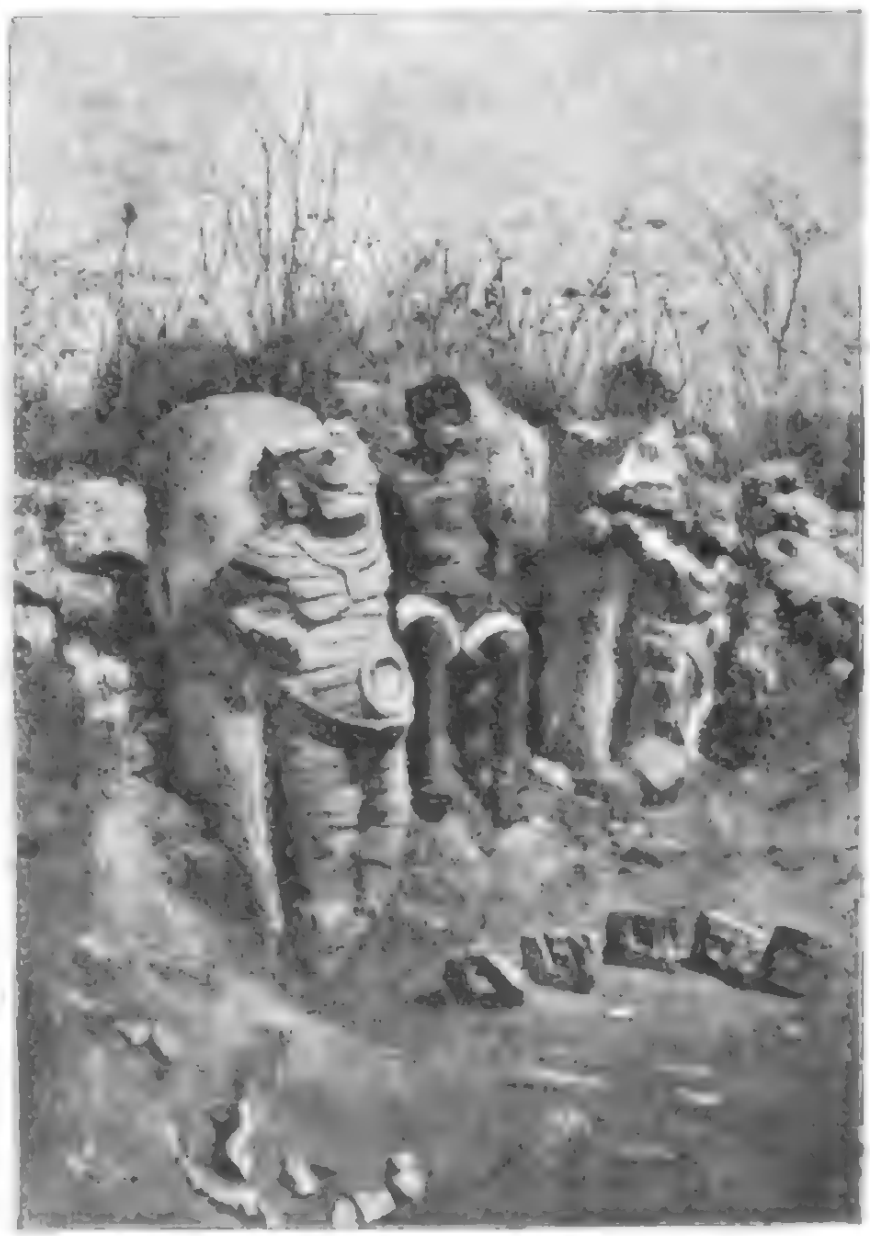

Theobert Maler's Forschungen in Yucatan: Die Figurensäulen vom Eingang eines Palastes in Dzibilna.

daß die ganze Terrasse einst sorgfältig von jeder Vegetation gesäubert und von menschlichen Wohnungen umgeben war. Jetzt ist sie, gleich den andern Ruinenstätten der Halbinsel, von dichtem Gras und Gestrüpp überwuchert und liegt mitten zwischen Maisfeldern und Buschwerk.

Die beigegebenen Abbildungen, die wir mit Erlaubniß der Verleger dem „Globus“ (Illustrirte Zeitschrift für Länder- und Völkerkunde, 1896, Nr. 18) entnehmen, sind nur ein kleiner Theil der Sammlung Th. Maler's, die 150 vortrefflich gelungene Aufnahmen enthält und in ihrer Art einzig dasteht. Wir wünschen, daß es der Energie des Reisenden gelingen möge, den letzten Theil seiner Aufgabe recht bald zu vollenden. Hoffentlich wird er dann auch nicht zögern, die vollständigen Ergebnisse seiner Forschungen allgemein zugänglich zu machen.

Dr. F. H. Weißbach.

Alpines.

— Dem vor kurzem veröffentlichten Jahresbericht des Steirischen Gebirgsvereins für das Jahr 1895 ist zu entnehmen, daß die vom Fremdenvorsetzerausschusse des Vereins herausgegebenen „Steirischen Wanderbücher“ nunmehr durch Monographien einzelner Landesgebiete fortgesetzt werden, die unter dem Titel „Steirische Sommerfrischen“ erscheinen. Das Studenthenhaus des Vereins auf dem Schöckl wurde vom 15. Mai bis 15. November v. J. von 1440 Personen besucht, von denen 597 übernachteten. Dem Jahresberichte ist das Panorama vom Lurschaberg von J. N. v. Sigl beigegeben, zu dem Prof. Dr. J. Frischauf einen erläuternden Aufsatz geschrieben hat.

— Der Niederösterreichische Gebirgsverein in Wien widmete, im Sinne der Absichtungen mit seinem alpinen Gesellschafter, der alpinen Gesellschaft Alexander von Humboldt als Beihülfe zum Bau der Thurnhäuschen am Schneeberg und bestimmte den ziselten Betrag als Rücklage für die Erhaltung seiner alpinen Bauten.

— Von den aus Anlaß der 22. Generalversammlung des Deutsch. u. Oesterr. A.-V. in Salzburg geprägten Jubiläums-Erinnerungs-Medaillen ist noch eine Anzahl vorhanden und bei den Herren Juwelier Hebert, Bankier Spängler und Advocat Dr. Hagenauer, sämmtlich in Salzburg, zu haben.

— Vom 11. bis 22. März fand in Steiz und vom 19. bis 29. März in Innsbruck je ein Bergführercurs des Deutsch. u. Oesterr. A.-V. statt. Bei letzterem wurden 20 Führer und Führeraspiranten Vortragsberge, der nördlichen Kalkalpen und des ötzthaler Stocks unterrichtet.

— Die akademische Section Wien des Deutsch. u. Oesterr. A.-V. regt an, Paul Grohmann, der als erster die hervorragenden Felsenthürme, unter anderem auch den Burgstein, erstiegen und durch seine Schriften eine der schönsten, wo Jahr für Jahr in unbekannten Alpengebiete erschlossen hatte, angesichts dieser herrlichen Berge auf einem geeigneten Platz, am Südrand des Reichenwaldes, wenige Schritte über St. Ulrich am Tarkogel zu setzen. Alle Bergfreunde werden gewiß gern ein Scherflein zu diesem Unternehmen beitragen.

— Die k. k. Geographische Gesellschaft in Wien verlieh in ihrer Jahresversammlung am 21. März auf Vorschlag des Vorstandes dem wissenschaftlichen Erforscher des Tschimbarassogebietes Herrn Dr. Friedrich Sarauw die Gaurl-Medaille.

— Die alpine Gesellschaft Die Ladenhüter des Oesterreichischen Touristenclubs wird mit Beginn der heurigen Saison die Wege am Leistkogelgebiet und auf der Bruckalpe am Kreins ihres Verbands neu markiren.

— Der Oesterreichische Touristenclub hatte in diesem Jahre eine Neuanlage der „Wegmarkirungs- und Schutzplatte

Die Ruinenstätte von Xkuchich.

Panoramische Ansicht der Tempel und Paläste von Labná.

Theobert Maler's Forschungen in Yucatan.

des Schneeberg-, dann „Führer auf den Hochschneeberg“ und den „Führer von Hochschneeberg“ zu einem illustrirten Text von Karl Tomanek veröffentlichte. Durch die Herausgabe dieser Publicationen wird einem dringenden Bedürfniß Rechnung getragen.

— Nach einer Mittheilung der „Allgemeinen Forst- und Jagd-Zeitung“ ist der Forstwart des Forst- und Jagdbezirkes Lehen A. B. gehörige Forstbezirk (2464 Mtr.) in der Nähe des Gaisbergsattels reichlich mit Schneehühnern besetzt. Der Aufstieg einer Kette gegen theils geübt werden.

— In der Schweiz sind zum Schutz der Alpenpflanzen neue Gesetze Bestimmungen getroffen worden. So hat der Gemeinderath von Schuls das Sammeln und Verkaufen des Alpenrosenstrauchs verboten. Der Gemeinderath von Andeer und von Tiefencastel hat das Sammeln der Pflanze Primula auricula untersagt. In Canton Solothurn ist das Sammeln von Daphne Cneorum, Daphne alpina, Iberis saxatilis und Lonicera coerulea mit einer Geldstrafe von 10 Frs. zu Gunsten des Schulfonds in Centimen belegt.

— Präsident Gauer-Zeller hat namens der für die Verbreiterung des Baus der Jungfraubahn bestehenden gesellschaftlichen Comptoirs [illegible] mehrere Preise ausgeschrieben, durch die die hervorragendsten Projecte für die bedeutendsten und schwierigsten Strecken zu einem internationalen Wettbewerb eingeladen werden, damit der gewünschte Gegenstand die echten technischen Entwürfe und die besten Planen einer Reihe von Fragen, die bei der Anlage, beim Bau und Betrieb einer Bahn in Betracht kommen, zur Erledigung gelöst werden. Bei der Anlage der Bahn ist auch der Bau einer großen Station für eine 50 Gästen auf der Kleinen Scheidegg geplant.

— Der Club Alpin Français hielt am 28. April seine General-Versammlung ab. In Saint-Chamond bildete sich eine neue Section dieses Clubs, die sich Section du Pilat nennt. Der Club Alpin Français unternahm Schritte, damit die projectirten Wasserfälle de Niagara [illegible] die man zu industriellen Zwecken verwenden will, die Naturschönheiten seines erhalten bleiben.

— Nach den Mittheilungen des Hauptführers Zacherl Pont in Chamonix wurde der Montblanc im vorigen Jahre von 190 Touren in 85 Partien bestiegen. Unter ihnen waren 57 Franzosen, 20 Engländer, 5 Schweizer, 5 Deutsche, 4 Italiener, 3 Amerikaner, 3 Oesterreicher, 1 Holländer, 2 Italiener, ein Belgier und ein Norweger. Ferner befanden sich unter ihnen 3 Damen, 2 aus Frankreich und eine aus England. Von den tödtlichen Unfällen auf der Montblanc-Tour, der 6 Opfer forderte, sind 3 Führer und 3 Touristen. Die letzte Tour im vorigen Jahre wurde am 24. November von den Photographen Henry Kleinmann aus Saint-Gervais mit den Führern Alexander und Frederic Payot und Jules Perrod ausgeführt. Das Thermometer auf der Spitze zeigte eine Minimaltemperatur von — 19° C. Da die Führer im Chamonix-Thale [illegible] Frau Frederic Payot im vergangenen Jahre nunmehr auf den Montblanc.

— Der bekannte italienische Alpinist J. Ghiglione, Mitglied der Section Monviso des Club Alpino Italiano, gedenkt eine Monographie herauszugeben, die unter dem Titel „Der Touristensport in seiner Blüthe den Alpenpflanzen pflegen, nebenbei aber auch alle anderen Sportübungen möglichst berücksichtigen wird.

— Der Schweizerische Touristenverein in Zürich hat Ende vorigen Jahres an [illegible] Alpen- und Touristenvereine ein Circular gesendet, worin der Antrag gestellt wird, daß alle einschlägigen Vereine zu einem internationalen Verband betreffs Zusammenwirken, daß jeder Verein seine Karten und seinen Wegmarkirungen behielte. Der Eintritt eines Verbandscomité und die Abhaltung einer internationalen Touristenconferenz in Innsbruck wird in jenen Kreisen als erster [illegible] begrüßt.

Von der österreichisch-ungarischen Kriegsmarine.

Der Donaumonitor Szamos.

Es dürfte nicht allen bekannt sein, daß die österreichisch-ungarische Kriegsmarine auch auf der Donau eine Flotte besitzt, und zwar besteht diese augenblicklich aus vier Panzern, einem Torpedoboot und einem Patrouillenboot. Nach Sprengung des Eisernen Thores erhält nun diese Flottille nicht nur einen größeren Wirkungskreis, sondern sie wird auch bedeutend vergrößert. Es werden größere Monitore gebaut, und die Zahl der Torpedoboote und vermehrt. Einen dieser Monitore, die in Budapest gebaut werden, stellt unsere Abbildung vor. Die Hauptdaten, denen die Zeichnung entnommen ist, haben wir bereits gebracht. Alle vier Fahrzeuge, Szamos, Temes, Theiß und Maros, sind auf der Schönichen & Hartmann'schen Schiffswerft und von der Maschinenbaugesellschaft in Budapest erbaut worden. Die Länge haben eine solche von 54 Meter, eine Breite von 9 und einen Tiefgang von 1,20 Meter. Ihre Tragfähigkeit beträgt 110 Tonnen, während die Besatzung 120 Mann beträgt, mit dem Schiff eine gute Seefähigkeit von 30 Meilen in der Stunde verbinden. Ihr Fahrgebiet ist auf einem 25 Meilen starken Kohlenvorrat berechnet. Als Bewaffnung sind in zwei drehbaren Thürmen je zwei 15-Centimeter-Schnellladekanonen aufgestellt, zwei 7-Centimeter-Schnellfeuerkanonen und zwei 8-Millimeter-Maschinengewehre vervollständigen die Bewaffnung. Die Bemannung eines Monitors besteht aus 75 Mann. Insgesammt beträgt augenblicklich das Deplacement der Donaukriegsflotte 1550 Tonnen; sie besitzt 23 Geschütze und ungefähr 300 Mann, wird aber in nächster Zeit auf das Doppelte gebracht werden.

Kircher.

Himmelserscheinungen.

Astronomischer Kalender.

1896	Zeitgleichung für mittleren Mittag	Sternzeit für mittleren Mittag	Zeitgleichung	im April Mittag des Meridians Rekt.	Deklin.	Kulmination	des Mondes Aufgang	Untergang
April	h m s	h m s	m s	h m s	° ′	h m	h m	h m
12	1 21 35	12 6 39	+ 0 18	+ 9 10	15	+ 3 27	4 48 früh	7 31 ab.
13	1 21 42	12 10 42	+ 0 22	14 19	27	4 10		
14	1 21 48	12 14 45	+ 0 27	19 27	39	4 51		
15	1 21 53	12 18 49	+ 0 31	24 34	50	5 33		
16	1 21 57	12 22 52	+ 0 35	29 41	59	6 16		
17	1 21 59	12 26 56	+ 0 39	34 47	8	7 1		
18	1 21 59	12 31 0	+ 0 43	39 52	15	7 47		

Sonne: Gerade Aufsteigung 24 h, südliche Abweichung 3° 7′ bei Tage.
Sternzeit: Um 0 Uhr, Greenwicher Zeit: 12 h 3 Min bei Tage.

Sichtbarkeit der Planeten.

Merkur steht in mittlerer Nähe der Sonne — Venus (3°,5° gerade Aufsteigung, 0° südliche Abweichung), rechtläufig im Sternbild der Jungfrau, geht 1½ Stunde vor der Sonne auf — Mars (21,5° gerade Aufsteigung, 14° südliche Abweichung), rechtläufig im Sternbild des Steinbocks, ist noch kurz vor, aber nur mit Schwierigkeit zu finden — Jupiter (13,5° gerade Aufsteigung, 20,5° südliche Abweichung), rechtläufig im Krebs, erreicht einen großen Glanz im Laufe Juni's — Saturn im Sternbild des Schützen, geht jetzt früh nach 2 Uhr unter. Verfinsterungen der Jupitermonde sind sichtbar am 11. April 9 Uhr 56 Min. und am 19. April 10 Uhr 43 Min., der zweiten Art am 1. April 10 Uhr 40 Min., des dritten am 13. April 9 Uhr 20 Min. des vierten am 5. April 8 Uhr 20 Min. — Zeitgleichung, 14. April, wahrer Mittag, Differenz zu mittlerer Zeit 0 Min. 0 Sek., wahre Mittagszeit, Differenz zu mittlerer Zeit 0 Min. 0 Sek., wahre Mittagszeit, entfernen sich in Zukunft von Tage zu Tage um 1 Min.

Der Mond ist in synodischer Umlauf am 11. April 1 Uhr Nachm. am 12. abends 9 Uhr, mit dem Stern 2. Größe β Löwe am 17. nachts 10 Uhr

Das Zodiakallicht

ist von dem französischen Astronomen Marchand auf dem auf dem Pic du Midi et [illegible] beobachtet worden. Aus seinem Berichte an die [illegible] Akademie der Wissenschaften erwarteten Bericht, den die mitgetheilte „Allgemeine Zeitung" entnimmt, geht hervor, daß diese Beobachtungen an so hoch gelegener Station besonders wichtig sind, weil in den unteren Luftschichten das Licht durch Dämpfe und Staub sehr geschwächt wird. Marchand hat in seinem Berichte an die Akademie auch eine Zeichnung des Zodiakallichtes eingesandt, welche an Klarheit und Deutlichkeit nichts zu wünschen übrig läßt. Man sieht darauf einen schwachen, aber deutlich begrenzten, an Glanz abnehmenden Lichtstreifen gezeichnet, der in der Verlängerung der Achse genau am Gegenpunkt kreisförmigen Sternbild weiter [illegible] über die ganze Himmelskugel ausdehnt, deutlich einem großen Kreis folgend. Das Zodiakallicht dürfte [illegible] der Sonne gegenüber liegenden Gegenstand [illegible] bei der [illegible] Beobachtung [illegible] Pic du Midi [illegible] Beobachtungsstation [illegible] Beobachtungsstation [illegible] Beobachtungsstation

Frauen-Zeitung

Liebe um Liebe.

Einer wahren Begebenheit nacherzählt

von

Celeste von Hippel.

(Schluß.)

Nachdruck verboten.

„Wie hat die Marchesa ihren Onkel betrauert!“ sagen die Menschen, da sich das junge Mädchen seit jener Nacht scheu abschließt vor der Flut der Beileidsbezeugungen.

„Mein Liebling ist nervös“, sagt der fortgesetzt Verliebte, Graf Veria, „das jähe Ende des Alten unterbrach so plötzlich die Sonnenfülle der Gegenwart.“

Giulia's Stimmung, wechselnd von fieberndster Lebhaftigkeit zu trüber Melancholie. Obwol sie das wogende Gewühl benutzt: „Ich konnte nicht anders handeln, ich erfüllte den Willen des Todten“, tanzen doch die verhängnißvollen Worte jenes Testaments wie mouches volantes, die den Blick trüben und die Nerven zur Verzweiflung reizen, vor ihren Augen. Die wohlthuende leichte Wärme drauußen dumpft ihr drückende Gewitterschwüle, die leuchtende Farbenpracht grell und blendend.

Das Testament war verlesen worden, die Bestimmungen kannten jedes, da der Marchese di Falcante nicht sogleich zu erreichen war, noch nicht ausgeführt werden.

Seine Rückkehr stand wie ein undurchdringender Wolkenwall vor Giulia's Gemüth. Würde er entdecken, daß sie die Worte geändert und nicht des Onkels schwache Hand? Das Testament war so vollkommen glaubwürdig in seiner jetzigen Fassung, daß kein Mensch ein Arg daran hatten konnte. Sie konnte vor Gott beschwören, daß es der wahre letzte Wille des Todten gewesen; würde Giulia es wagen, zu widersprechen, er, der eigentliche Fälscher, der verächtliche Erbschleicher?

Er erschien plötzlich, wie lähmender Donner, an einem Tage, wo die Marchesa ihn am wenigsten erwartet hatte. Die Nähe seiner dunklen Erscheinung legte sich wie ein Alp auf ihren Geist, daß sie die Kaltblütigkeit verlor, mit der sie im Geiste unzählige mal den Kampf durchgekämpft hatte, den Kampf für ihr Recht, für ihre Liebe. Sie war kleu und beklommen, als er sie liebevoller musterte und ihr verkündete, daß er gestern Einsicht in das Testament — „das merkwürdigste“, sagte er ironisch — genommen.

„Seien wir kurz und klar, theuerste Cousine“, fuhr er fort; „du bist in meiner Gewalt, füge dich gutwillig, folge mir als meine Gattin, und der Ruf der Marchesa di Falcante bleibt unangetastet, der alte Name ohne Schmach und Schande!“

„Ich verstehe dich nicht“, sagt das Mädchen anzitternd; „mit welchem Recht wagst du mich zu beleidigen, mich und meinen Namen auf so unerhörte Weise?“

Der Marchese lacht höhnisch: „Mit welchem Recht? Gedenke des Testaments, Giulia! Meinst du, man fälsche ungestraft gerichtliche Documente?“

Sie preßt krampfhaft die bebenden Hände ineinander, indem sie flehenden Auges ihm gegenübertritt und zornig ausruft:

„Beweise diese Anschuldigung oder wage nicht noch einmal solche Worte!“

Er steht einen Augenblick. Sollte der Arzt? — Pah, Frauenlist ist unerrathlich. Weiber heucheln meisterhaft, wenn Liebe die Triebfeder ihres Handelns ist.

„Nun“, sagt er lauernd, „dann hat wol Graf Veria seine Hand im Spiel? Was wäre ihm die holde Giulia ohne den goldenen Hintergrund?“

„Das sagst du?“ fährt die Marchesa, jählings der Erregung ihn an, „du, ein Betrüger, ein Erbschleicher, der den alten, seiner Gedanken nicht mehr mächtigen Mann in letzter Stunde hintertistig belog, daß er Worte schrieb, von denen sein Wille nichts wußte?“

„Ah, meine Theuerste“, frohlockt er triumphirend, „woher weiß man denn, daß das Testament anders lautete als jetzt?“

Er tritt ganz nahe an die Erbleichende heran. „Begreifst du nun, daß es mir gelogen, daß du jenem Knaben entsagen mußt, um deiner Ehre, deines Rufes willen? Giulia“, fährt er in überredendem Tone fort, „ich will dich auf den Händen tragen, deine Liebe wird sich an meiner glühenden Leidenschaft entzünden; du wirst glücklich sein!“

Das Mädchen ist wie vernichtet auf einen Stuhl gesunken und starrt schweigend vor sich hin. Dann erhebt sie sich und legt bittend ihre Hand auf Giulio's Arm, indem sie mit weicher Stimme sagt: „Nimm die Hälfte des Geldes in Ehren, Giulio, laß dir daran genügen; laß mir mein Glück, gönne mir Veria, ich kann nicht ohne ihn leben!“

„Wie ich nicht ohne dich!“ stößt er hervor, sie mit leidenschaftlicher Gewalt an sich reißend und ihre Stirn, ihr Haar mit glühenden Küssen bedeckend.

Entsetzt reißt sie sich los; ferngrübelnd, voller Abscheu stößt sie ihn mit beiden Händen von sich und denkt, bleich wie der Tod, mit stummer Handbewegung nach der Thür.

„Ist das Ihre letzte, unabwendbare Meinung?“ fragt mit heiserer Stimme der Marchese.

„Unabwendbar“, sagt sie fest, „eine Falcante läßt sich nicht zwingen!“

Da geht er, funkelnden Haß in den Augen. An der Thür wendet er sich noch einmal um und stößt zischend hervor: „Ihr werdet diese Stunde bereuen, Giulia di Falcante. Glauben Sie, Ihr Graf werde die Enterbte, die Falscherin noch eines Blickes werth achten?“

Das junge Mädchen verbringt furchtbare Tage mit der Last des Geheimnisses, der wahnsinnigen Angst vor der Rache ihres Vetters auf den Fersen. Was wird er thun? Wird er Veria zur Rede stellen? Wird er seine sinnlosen Anforderungen geltend machen? —

Er thut in blinder Rachsucht das Unglaublichste; noch an demselben Abend reicht er die Klage auf Testamentsfälschung gegen seine Base ein, zieht den stolzen Namen vor das Forum der Oeffentlichkeit, taucht ihn ein in die trübe Flut, aus der er nimmer zu altem, reinem Glanz zu erheben vermag.

Wie ein Lauffeuer durcheilt Neapel die Nachricht: „Die Marchesa di Falcante ist verhaftet, eingekerkert wie eine Diebin, sie hat das Testament ihres Oheims gefälscht!“ „Nein, unterschlagen!“ heißt's. Die greifliche Neuigkeit die Stadtgespräch. Auf dem Toledo bilden sich Gruppen eifrig redender, heftig gestikulirender Menschen, am Hafen grübeln sie sich und leisen in gellenden Lauten. Die Giulia, die Giulia! Der Name Falcando ist in aller Mund; der Marchese aber weiß sich nicht hinaus unter die Aufgeregten, die es im Herzen mit der unglücklichen Angeklagten halten.

Fieberhaft schnell spielt sich in Neapel das Leben als Gerücht und Worten kennt der leichtlustige Südländer nicht. So folgt der Verhaftung nach wenigen Tagen die Gerichtsverhandlung.

Viel wie hat die dichtgedrängte Masse der Zuhörer solche erwartungsvolle Stille umfangen als bei diesem interessanten Prozeß.

Bleich wie der Tod führt Graf Veria seine in tiefes Schwarz gehüllte Braut herein, deren Züge den Ausdruck ruhiger Zuversicht tragen. Sie ist nicht zu überreden, daß sie ein großes Unrecht, ein Verbrechen begangen hat. Sie sieht nur in sich die Märtyrerin schändlichen Betrugs. Was kann man ihr, der stolzen Marchesa di Falcando, anhaben? Arme sie, nun so wird man sie in aller Form ausklären. Was bedarf sie eines Vertheidigers? Sie kennt ja keinen Augenblick ihrer That.

„Im Bewußtsein, den Willen meines Onkels zu erfüllen, dessen letzte Worte es waren: „Die gehört alles, alles, sein glücklich, du und Veria“, that ich's und — aus Liebe zu meinem Verlobten“, fügt sie leise hinzu. „Wie hatte mein Onkel, der seit meiner Kindheit mir Vater und Mutter war, mit Bewußtsein mich unerben können? Man benutzte seine momentane Geistesschwäche, jenes Schriftstück ihm zu entlocken. Keine Ruhe im Grabe hatte er, sähe er die Fetzen.“

„Wußte der Graf um Ihr Thun?“ unterbricht sie der Richter.

„Nein“, sagt sie erröthend, „er ahnte nichts davon; ganz allein hat' ich die That auf mich genommen, ihm zu Liebe“, fügt sie in schwärmerischer Begeisterung hinzu. „Ach, ich fürchtete ihn zu verlieren, den Hafe, den Argwohl meines Vetters, wenn ich mich des Raubes entledigte, den Reichthum und Glanz um mich geworfen. Erscheint nicht der Schmetterling nichtig und farblos, wenn der goldschimmernde Puderstaub von seinen Flügeln abgestreift wird, obgleich er bleibt, was er gewesen? Das Geld meines Onkels war mir dieser Staub, durfte ich ihn mir rauben lassen von treuloser Hand und damit vielleicht den einzigen Menschen auf der weiten Welt, der mich, die Arme, wahrhaft liebt, dem ich angehöre mit jeder Faser meines Herzens, mit jedem Pulsschlag und Gedanken?“

Flehend wendet sie ihre lieblichen Augen den Richtern, den Geschworenen zu, deren Gesichter den bewegter Theilnahme beben. Dann breitet sie ihre Arme nach dem Grafen aus und klammert sich an ihn, indem sie leidenschaftlich ausruft: „Für dich, für dich, Enrico, hab' ich's gethan, aus namenloser Liebe zu dir. Ist das eine Schuld, ein Verbrechen? Ist nicht der Beweggrund entscheidend für die That? Wer dammt über den Massenmord, wenn er sich Vertheidigung des Vaterlandes nennt? Feiert ihr nicht den Eroberer, der Länder und Völker mit List und Gewalt an sich bringt, als Helden und Vorbild? Und ich, die ich mein gutes Recht zurückeroberte, die ich mein Glück, mein Heim vertheidigte, indem ich hinterlistige Tücke durch einen Federstrich vernichtete — ich sollte verdammt, verurtheilt werden können?“

Der Advocat Veria's brauste stürmisches „Bravo, bravo Marchesa!“ Die Geschworenen zogen sich zurück. Banges, angstvolles Harren durchzitterte den weiten Raum.

Während dort es nach getauwer Weile von den Lippen des verkündenden Richters: „Schuldig absichtlicher Fälschung. Fünf Jahre Haft im Castell Sant' Elmo.“

Ein Gemurmel des Bedauerns durchbebt die Menge. Das Urtheil erscheint als traurige, nothwendige Gerechtigkeit, die Sympathie aber war das Mitleid sind auf seiten Giulia's. Verständnißlos starrt sie den Richter an, dann braust es saust es ihr in den Ohren, und ohnmächtig sinkt sie in Veria's Arme, dem man gestattet, sie hinauszugeleiten bis zum Wagen, der sie der Hölle der Gefangenschaft zuführen soll.

Erwachend blickt sie mir um sich! Es ist, als hätte ein Allgütiger die Fähigkeit ihres Denkens gelähmt und fülle die trostlose Gegenwart in verblendende Bewußtlosigkeit.

Eine unabsehbare Aufregung durchzieht alle Kreise Neapels. Spielt sich doch ein Roman hier in der Wirklichkeit ab, der fesselnder als alle Phantasiegebilde erscheint.

„Was wird der Graf thun?“ fragt man, „wird er seine Braut die Treue bewahren oder sich abwenden von dem dunklen Loose, das die Nemesis ihr zuertheilt hat?“ Fünf Jahre lang harren, und dann hinabsteigen in eine so demüthigende Verbindung! Gibt es eine solche Liebe? Ist sie nicht ein Allüren, eine Idee, unausführbar, unvereinbar im Leben, dessen Parole Selbstsucht, Streitobject ist?

Nach wenigen Tagen taucht ein wunderbares Gerücht auf und erhält Bestätigung an maßgebender Stelle. Graf Veria ist zum König gegangen und hat um Gnade für die Gefangene gefleht, indem er gleichzeitig seinen Abschied aus dem Dienste Sr. Majestät erbeten und erhalten.

Der König kannte den Richterspruch nicht mildern, aber er milderte dadurch die Strafe, indem er der Marchesa gestattete, ihre Haft im Soldatengefängniß auf Capri abzubüßen, und daß ihr dort verhältnißmäßiger Comfort gewährt werde.

Der Graf erhielt auf sein dringendes Gesuch die Erlaubniß, sich mit der Frauen zu lassen und die Seinigen täglich drei Stunden bei seiner Gemahlin zubringen zu dürfen.

Die Neapolitaner sind darüber sich vor Begeisterung über die romantische Idylle, die sich in ihrer Mitte abspielt.

Fortwährend belagert eine dichte Menge den Ausgang des Forts, die verschlossene Hausthür des Grafen, auf deren matten Glas man rührende Romanzen an Mal Santa Lucia sang.

Veria selbst, dieses Weh im Herzen, reißt die Banden los, die ihn mit dem vergangenen Lebenspfad verbinden, um Giulia der zu leben, die um seinetwillen in unsäglicher Verlassenheit zur Sünderin wurde, sie schützend in seine Arme zu nehmen, aus eigener Kraft eine Zukunft zu bauen abseits von der gewohnten Straße auf den gelockerten Boden gesellschaftlicher Stellung.

Noch hat er seine Braut nicht gesehen, aber zum Trost gereicht es ihm, daß die stumpfe Fühllosigkeit sie über das Entsetzliche ihrer Lage augenblicklich noch immer im unklaren erhält. Endlich kann er sie beglückwünschen, daß alles gerettet, daß er morgen in der Frühe des Sonntags heimgehen werde, sie als seine Gattin hinüberziehen in die mildere Luft. Bei seinem Anblick weicht Giulia's unnatürliche Starrheit einem erlösenden Thränenstrom. Ihre Wangen röthen, ihre matten Augen beleben sich, in die gelähmten Glieder dringt die alte anmuthige Elasticität, und jauchzend wirft sie sich an der Geliebten Brust mit der zuversichtlichen Frage: „Enrico, es bringst die Freiheit!“

„Nur mich und meine Liebe“, hatte er traurig gesagt und setzte Mannesworte zu der Entsündigten setzen, daß sie es vermochte, mit scheinbarer Fassung am nächsten Morgen die schlichte, ernste Hochzeitsfeier zu überstehen in der Kirche des Forts unter militärischer Bewachung. Nur der treue Pietro und seine Gemahlin Isabella waren als Zeugen zugegen und geleiteten unter heißen Thränen das junge Paar zum Thore, der sie nach dem Porto Militare brachte, wo eine Dampfpinasse ihrer harrte zur Ueberfahrung nach Capri.

Die Sonntagsglocken läuteten und verhallten, als das kleine Fahrzeug an der Marina Grande in Capri landete. Ringsumher die Felsen sonnenduftig und veilchenblau. Kaum ein Fischer zu sehen, nur ein paar badende Kinder an einer Klippe, die neugierig die Ankommenden musterten, das erste Paar in dunklem Trauergewand, begleitet von einem wohlbeleibten Offizier und einem schmucken Bersaglieri, den dreieckigen Federhut auf dem gebräunten Haupt.

Langsam fährt der Wagen, der den kleinen Zug aufgenommen, auf der breiten, im Zickzack zum Städtchen hinaufführenden Fahrstraße dahin. Unten schimmert der Golf in tausend Sonnenfunken, umsäumt von braunzackigem Felsen und seiner Herrscherin Neapel. Giulia wendet sich ab von der schmeichelnden Herrlichkeit, die ein verschlossenes, verbanntes Paradies für sie ist.

Am jenseitigen Ende des Städtchens hält der Wagen. Neugierig gaffen sensationslüstern gewitzte Gassenjungen, die den Frauen ferner Zonen gleichen, den silbernen Pfeil im dunklen Haar, das rothe Kopftuch keckartig aufgebunden und mit grellem Gold- und Korallenschmuck behängt. Zwischen Mauertrümmern, Oelbäumen, gigantischen Feigencacteen und spitzblättrigen

Agaven am vollen Felsgehänge schlängelt sich der schmale Fußweg von Capri hinab nach dem Militärgefängniß, der Certosa, einem ehemaligen, St. Jakob geweihten Kloster.

Blüte und schwer stürzt sich Giulia auf Enrico und bleibt einen Augenblick hinab, hinaus in die Ferne. Vor ihren Blicken dehnt sich weit und unbegrenzt das tiefblaue Meer. Möven schärfen mit langen Flügelschlägen herab in die blauen Wellen, der dunkle Scharfen des Cap Marcellino und der schroff gezackten Faraglioni wallt ernst und melancholisch auf der feuerrothen Flut.

Immer langsamer schreiten die beiden herab; die Bäumen halten sich in rücksichtsvoller Entfernung, fühlend, daß der zwei Menschenherzen erschüttert sind bis auf den tiefsten Grund. Näher rückt die unheimliche Mauer, die das weltberühmte Labyrinth von Gebäuden, Kreuzgängen, Gärten und Höfen umschließt, ein malerischer, grotesker Anblick. Schwerer hängt Giulia an Enrico's Arm.

„Ich kann nicht, ich kann nicht!“ schreit sie, in die Knie sinkend, auf, als im engen Pförtchen der Schlüssel rasselt. „Tödte mich, stoße mich ins Meer, Enrico, hörst du“, flehte sie leidenschaftlich, „nur rette mich vor Gefangenschaft, vor solcher Schmach, vor der grauenhaften Einsamkeit da drinnen!“

„Du kannst“, sagt er, seine Gattin liebevoll emporziehend, „du kannst, wenn du willst, um meinetwillen, um deiner selbst willen. Liebe um Liebe! Eine Falcanda schraft nicht feig zurück, wenn das Leben muthigen Kampf fordert, und läge er auch im Dulden!“

Da entringt sich ein tiefer Seufzer ihrer Brust, und sie flüstert, vorwärtsschreitend: „Aus Liebe zu dir!“ —

„Gefangen, gefangen!“ stößt sie schmerzerfüllt hervor, sich auf das schmutzige Antlitz des kleinen, ihr angewiesenen Wohngemachs werfend, mit einem scheuen Blick nach der verschlossenen Thür, den vergitterten Fenstern! „Enrico, wie soll ich's tragen, eingeschlossen in diese vier kahlen Wände, keinen Schritt hinaus thun dürfen, einsam, verlassen, die entsetzlichen langen Nächte, die noch längern Tage!“

„Verne arbeiten, dich beschäftigen, mein Liebling; und die Tagesstunden werden fliegen, die Nächte einem Augenblick gleichen in süßem, erquickendem Schlaf.“

„Arbeiten!“ fast sie entsetzt. „Enrico, bedenke, daß ich das nie gelernt, daß ich für die Höhen des Lebens erzogen wurde, nicht für die dunkle Sphäre nützlichen Schaffens, ich, die Marchesa Falcanda, die freie Neapolitanerin!“

„Du hast diesen Platz versichert, mir sagt“, unterbricht ernst der Graf die Aufgeregte, „wir beide haben Bankrott gemacht und müssen ein neues Nest uns bauen durch eigenen Muth, eigenen Fleiß. Wollen wir denen gleichen, die beim Umfall des Feindes die Flinte ins Korn werfen, die das unausgleichbare Deficit ihres Lebens ewig mit sich herumschleppen?“

„Enrico“, ruft sie, sich an ihn schmiegend, „wie fest und stolz du reden kannst! Wärst du immer bei mir, ich würde es lernen, verstehen an deiner Hand — aber so, allein, allein! Die Bitterkeit im Herzen über die schreiende Ungerechtigkeit, mit der man mir alles nahm, alles!“

Sie springt auf und wandelt erregt auf und nieder, die Hände verzweiflungsvoll ringend.

Der Conte umfaßt sie aufs neue. „Nicht zurückblicken, Giulia, wir beide sind schuldig und büßen verdient!“

„Du nicht, du nicht, mein Leben!“ ruft sie. „Sage das nicht noch einmal.“

„Doch, Giulia! warum ward ich nicht muthig um dich, von dem herein männlich und kühn mein Schicksal bittend, warum hatte ich nicht das Vertrauen zu dir, daß deine Liebe über den Verhältnissen stehen, auch im unscheinbaren schlichten Los standhalten würde? Die Angst, der meiner Feigheit trieb dich zu der unheilvollen That, und so sind wir beide schuldig und müssen vereint uns befreien von dem Druck, den die Last des Unrechts auf unser Gewissen lädt. Gott und die heiligen mögen uns helfen, unsern redlichen Willen segnen!“

Giulia schweigt wie ein müdes Kind, das den Sinn der ihm ertheilten Lection nicht in sich aufzunehmen vermag. Nur die süße, feste Gewißheit durchflutet ihr kummervolles Gemüth: ich bin geborgen, trotz Elend und Gefangenschaft in dem Schutz eines solchen Mannes, ich bin trotz Armuth reich wie eine Fürstin, reich durch eine Liebe, die sich emporschwingt über Kerker und Wall, über menschliches Alltagsdenken, über Nacht und Sorge zu den lichten Höhen vertrauter Gemeinschaft!

Die Stunden des Zusammenseins verfliegen den jungen Paar mit Windeseile, schnell wie ein süßer, seliger Traum. Immer aufs neue zerreißt das trübe Erwachen zu trostloser Einsamkeit Giulia's Gemüth und lähmt ihre Energie, den Versuch, es zu wagen mit dem anerkannten Heilmittel der Arbeit. Vor ihr liegen Ballen gelber schimmernder Seide, die auf dem kleinen Webstuhl am Fenster, das den Berg hinaufschaut, zu bunten Bändern gewirkt werden sollen. Vor den Fenstern lockt ein kleiner, verwahrloster Garten zu emsiger Thätigkeit, aber Giulia schreckt vor dem unglaublichen Bereich des Schaffens zurück wie der Wasserscheue vor dem feuchten Element. Beklommen empfindet Loria den trotzigen Widerstand der Geliebten auf diesem Punkt, der so wichtig für ihre Zukunft ist. Sorgend beobachtet er, ob nicht die belauschte Vorliebe den düsteren Brüten zu vielerunützen Hasseln den Geist der Geliebten aus der Gefangenschaft allzugewohnter Verurtheile erlösen wird.

Vergebens! Jedes Jahr nimmt, erschlaffender Lebensnerven Neapels, im Geist des realen Lebens schädlich wie der Giftbauch wuchernden Nachtschatten!

In Capri weilt ein Reisiger, genügsames Völkchen. Emsig weben die Mädchen, thatkräftig stimmen die Männer hinaus ins Meer zur gefahrvollen Korallenfischerei. Hat der Bursche seine hundert Dukaten beisammen, so kann er sein fleißiges Liebchen heimführen an den eigenen Herd, dann ist der Hausstand der Ansprüchslosen gesichert. —

„Der Conte kommt heute nicht“, meldet eines Tages die flinke hübsche Antonia, die Tochter des Gefangenaufsehers, der sterblich erschrockenen Giulia. „Das Fieber hat ihn gepackt, da heißt's stillhalten; er hat ja viel geschafft, der Schlingel, das ist er nicht gewohnt, und grämen thut er sich auch, daß die Signorina immer so traurig dreinschaut“, fügt das Mädchen vertraulich hinzu.

Wie ein Dolchstich durchbohren diese Worte Giulia's Gemüth, wie Schuppen fällt es ihr von den Augen, schnell, plötzlich. Unbarmherzig grausam ist sie gewesen, nur an sich und ihre Last hat sie gedacht, nicht an die verborgene Qual des heißgeliebten Gatten, der alles um ihretwillen aufgegeben hat. „Liebe um Liebe“, tönt es wie ein mahnender Ruf in ihr Ohr. War jetzt nicht die Reihe klagt wieder an ihr? Muß erst verborgenes Unglück ihr Lehrmeister werden? Nur das nicht, nur nicht das furchtbare Wort: Zu spät! Sie flieht in heißen Gebet zu Gott, zu St. Jakob, dem Schutzpatron dieses Gebäudes, das den liebenden Gatten ihm gereicht war. „Gewähre mir einen Sohn“, flehte vor Jahrhunderten der edle Capreser Giacomo Arcucci, „so will ich dir ein Kloster bauen, schön und herrlich wie die Certosa des San Martino auf dem Vomero zu Neapel!“ „Erhöre mir meinen Garten“, betet Giulia inbrünstig, „und ich will dir einen Tempel der Selbstlosigkeit bauen, der hingabe meines eigenen Ich!“

In heißer Angst um des Geliebten Leben weiht sie sich fast fanatisch der Erfüllung ihres Gelübdes. Sie lernt arbeiten. Zuerst widerwillig, dann mit erwachendem Interesse erlernt sie von Antonia das Weben am Webstuhl. Wie das schillernde Band unter ihren Händen sich bildet und wächst, so keimt nach und nach wie ein zartes Pflänzchen in ihrem Inneren ein nie gekanntes Behagen, eine stille Friedsamkeit, himmelweit entfernt von dem verheerenden ungestümen Hadern mit ihrem Los, von dem dumpfen, lähmenden Hindämmern. „Ist das der Segen der Arbeit?“ fragt sie sich, wenn die Stunden eilen, wenn die Tage sich verringern, die sie vom Wiedersehen mit dem Gatten trennen. Ihrem Gelübde folgt Gewährung ihres Flehens; der Graf ist in der Genesung, bald darf er kommen, und, zugeboren von innen heraus, wird er die Geliebte seines Herzens finden. Eifrig reinigt sie mit Antonia's Hülfe den verwilderten Garten von dem üppig wuchernden Unkraut, der heilige Jakob muß getröstet sein mit der Gewissenhaftigkeit seines Schützlings!

Und endlich vereint die Stunde des Wiedersehens das selige Paar. Ueberwältigt von Glück, schließt Graf Loria Giulia an sein Herz, weit zurück weichen die Kerkermauern, die Liebe verklärt die Dürftigkeit der Umgebung, daß sie funkelt und glänzt wie geschmücktes eigenes Heim.

„Und nun“, sagt Graf Loria, seine Gattin ans Fenster ziehend und das durch Myrrenlen durchduftende volle Felsgestirn hinauf weisend, „sieh, Giulia, dort oben das weiße Häuschen mit dem Rankengewirr um die Marmorsäulen der Veranda — unsere Heimat ist's fortan, ich erwarb es uns von einem Theil des Geldes, den ein immer noch ansehnliches Erbe, die in Neapel verkaufte Villa, ertrachte. Dort werde ich deiner harren, bis du einkehrst zu mir, dort werde ich schaffen und wirken für unsere Zukunft, und meine Blicke werden sich suchen in Sehnsucht hier unten am kleinen Fenster, und du, mein Lieb, wirst hinaufwinken zu mir, wenn du die kleidenden Hände ruhen läßt in kurzer Rast.“ Unter heißen Freudentränen sinkt Giulia an des Gatten Brust, und jauchzend gestehen sich die beiden aufs neue: „Liebe ist stärker als der Tod!“ —

Jetzt wohnen die Gatten längst vereint in dem zu einer behaglichen Villa erweiterten Haus am Berge, umspielt von ihren, frischen Kindern. Graf Loria hat mit kühnem Muth sein Schicksal in die Hand genommen und die ihm verliehenen Gaben verwerthet. Er malte mit genialer Hand Skizzen der unvergleichlichen Felseninsel, die wie keine andere Stelle in der Welt geeignet zu sein scheint, leidenmüden Menschen, solchen, die im angstbeklommenen Dasein Schiffbruch gelitten, ein wohlthuendes Asyl, ein friedlicher Ruheort zu werden. Die Bilder fanden reißenden Absatz, und es wurde Stil, sich unter der Leitung des Grafen bei Pietro photographiren zu lassen, der als treuer Gehülfe seines Herrn die mechanischen Fertigkeiten zu diesem Beruf bald erlernte.

Manch fremdes Frauenauge ruhte verlangend auf den ernsten, edeln Zügen des Conte, manch verführerischer Mund redete lockende, bestechende Worte, für Loria gab es aber nur eine Liebe, heiß, treu und fest, und das war Giulia, die Zier seines Herzens vom ersten Blick an.

Man sang und dichtete von dieser Liebe, manch krankelmüthiger Sinn sehnte sich durch die Beispiel zu treuem Ausharren. Auch bis zu den Ohren des Königs drang die Kunde von dem romantischen Paar. Er erwarb ebenfalls ein Bild von des Grafen Hand und bestellte Bilder bei der Capreser Weberei, die bald nicht mehr allen Anforderungen auf diesem Gebiet genügen konnte. Die Schönen von Neapel bewunderten und achteten ihre einstige Genossin, der Makel der Schuld wurde durch ihr tadelloses Benehmen, durch ihre geduldige Ergebenheit ausgelöscht, man admte sie nach, man lernte arbeiten und rechnete es sich zur Ehre, ein von der Gräfin Loria gewebtes Band zu besitzen.

Der Marchese führt das elende Dasein eines verkümmerten Geizhalses, gemieden von seinesgleichen, gehöhnt von seinen Untergebenen. Nur Giulia hat unter der verschleierten Leitung ihres Gatten gelernt, in das freudleie Dasein ihres Retters einen milden Tropfen zu träufeln: Vergebung für gesühnte Unbill! Nichts soll den Wahlspruch ihres und ihres Gatten Lebens trüben:

„Liebe um Liebe!“

Lotizen.

— **Die im verflossenen Jahr in Kopenhagen abgehaltene** große Frauenarbeitsausstellung hat dort den Sinn zur Errichtung eines ständigen Frauenpalastes hervorgerufen. Dieser soll ein Sammelmittel für praktische Arbeit aller Art und überhaupt für die Interessen der Frau sein sowie Ausstellungs- und Versammlungs-, Lesezimmer, Turnsäle, eine Bibliothek und außerdem ein Heim für reisende Frauen enthalten. Auch will man in diesem prächtigen Gebäude neue Belehrungen auf gewerblichem Gebiete eröffnen in der Art, daß Lehrerinnen, Künstlerinnen, Beschäftigungen haben, ein Heim mit Kost und voller Verpflegung finden können. Der Vorsitzer der Frauenarbeits-Ausstellung soll also Grundlage des neuen Unternehmens werden; hierzu heißt man, daß sich hundertausend Frauen finden, die ein Scherflein, je 25 Oere (ungefähr 30 Pfennige) jährlich dazu beitragen zu wollen; endlich rechnet man auf eine Zuwendung von Kronprinz. Ein derartig bezüglicher Antrag ist diesen vom Comité vorgelegt worden, und, wenn er bewilligt wird, will man sogleich mit den Vorbereitungen zum Bau des Frauenpalastes beginnen.

— **Am Gerichtshof zu Hellingford trat kürzlich Frau** Fischer, Amerikanerin von Geburt, als Anwalt auf, da sie seit über Jahresfrist an der Universität von Hellingford gemacht und sich dort den Grad als Doctor der Rechte erworben. Die erste Probe war ganz glänzend ausgefallen, sie erlangte die Zulassung des Angeklagten, und das Publikum brachte ihr die lebhaftesten Beifallsbezeugungen dar.

— **Frl. Dr. Mary Walker hat zum Zweck der Errichtung** einer Frauencolonie eine Strecke von 24 Hektaren bei Oneida im Staat Neuyork erworben. Frl. Dr. Walker und zwei zu wählende Damen werden die Aufsicht und Leitung der Colonie übernehmen, in der jeder Colonistin eine bestimmte Strecke zur Bearbeitung zugeteilt wird. Die Damen, die die Mitgliedschaft erwerben wollen, müssen ein Alter von über 15 und unter 25 Jahren haben und sich für die Dauer ihres Aufenthalts zur Enthaltung verpflichten; auch können sie nur unter der Bedingung angenommen werden, daß sie allen Rauchern und Trinkern mit dem nämlichen Gleichmut auch außerhalb der Colonie entgegen und sich auch nicht zu viel mit irgendeinem Herrn, Burschen oder Jüngling eingelassen. Damit jedoch das Leben in der Colonie nicht zu langweilig werde, soll es durch politische, literarische und soziale Fragen Abwechslung erhalten, daneben werden allerhand männliche Sportübungen getrieben. Der Hauptzweck, der Frl. Dr. Walker mit ihrer Colonie verfolgt, ist die Heranbildung von tüchtigen Vertreterinnen der „modernen Frau“. Und nun ist augenblicklich Gut liegt in einer sehr schönen Gegend, wo ein Fluß vorbeifließt und es liegt die Hoffnung, daß ihre Colonie ein wahres Paradies eines Adam sein wird, indem sie zu beobachten, daß sich mit der Zeit doch manche Schlange in dieses Paradies einschleichen wird.

— **Bei einem Wettbewerb um den Bau eines Sana-** toriums in San Francisco erhielten die Pläne von zwei jungen Damen, die als Mitbewerberinnen aufgetreten waren, den ersten Preis. Miß Mary R. Hamlin und Miß Alice J. Hamlin besuchen zwei Jahre hindurch die School of applied design in Neuyork und sind die ersten weiblichen Architekten in Amerika, von denen Pläne in der „Architectural League“ in Neuyork ausgestellt wurden, und nach denen Entwürfen ein Haus in San Francisco zur Ausführung gelangt. Die beiden Damen haben sich auch an mehreren Konkurrenzausschreibungen beteiligt, unter anderem um den Preisbewerbung für den Bau des Frauenpalastes der Weltausstellung auf der Internationalen Ausstellung in Atlanta (Georgia); die bei dieser Gelegenheit eingereichten Pläne erregten die Bewunderung hervorragender Architekten in Neuyork, auch haben sie die ungeschmälerte Anerkennung des betreffenden Preiscomités, doch wurde für den Bau der Entwurf einer anderen Dame, Mrs. Ellis Wetmore aus Pittsburg, ausgewählt.

— **Die bekannte Augenärztin Frau** Dr. **Rosa Kerschbaumer** (Portrait siehe Nr. 2444 der „Illustrirten Zeitung“ vom 11. April 1896), die seit dem Jahre 1886 die große Privatklinik für Augenkranke in Salzburg leitete hat, wird binnen kurzem Salzburg verlassen, um einem Ruf nach St. Petersburg zu folgen, wo sie an der von Kaiser Nikolaus II. neubegründeten medicinischen Frauenakademie einen Lehrstuhl übernehmen soll.

Für die Redaction verantwortlich: Georg Reich in Leipzig.

Foulard-Seide 95 Pfg.

bis **Mk. 5.85** p. Meter in den neuesten Dessins und Farben

ferner schwarze, weiße und farbige **Henneberg-Seide** von 60 Pfg. bis **Mk. 18.65** p. Meter — glatt, gestreift, karriert, gemustert, Damast etc. (ca. 240 verschiedene Qual. und 2000 verschiedene Farben, Dessins etc.)

Seiden-Damaste	v. Mk. 1.35—18.65	Seiden-Grenadines	v. Mk. 1.35—11.65
Seiden-Blusenstoffe p. Kleid	„ 12.80—68.50	Seiden-Bengalines	„ „ 1.95— 9.80
Seiden-Foulards	„ 95 Pfg.— 5.85	Seiden-Surahs	„ „ 1.35— 6.30
Seiden-Moiré-Antiques	„ 60 „ — 3.15	Seiden-Faille française	„ „ 2.45— 9.85
Seiden-Merveilleux	„ 75 „ — 9.65	Seiden-Crêpe de Chine	„ „ 2.35—10.90
Seiden-Ballstoffe	„ 60 „ —18.65	Seiden-Foulards japon.	„ „ 1.45— 5.85

per Meter.

Seiden-Armüres, Monopole, Cristalliques, Moiré antique, Duchesse, Princesse, Moscovite, Marcellines, schwere Steppdecken- und Fahrrockstoffe etc. etc. porto- und steuerfrei ins Haus. — Muster und Katalog umgehend. — Depositäre Briefcouvert nach der Schweiz. (207 g)

Seiden-Fabriken G. Henneberg, Zürich (K. & K. Hoflieferant).

Lohse's La Violetta-Muguet

Taschentuch-Parfüm — Seife — Puder — Toilette-Wasser — Riechkissen.

Hervorragende Neuheit!! Eine glückliche Vereinigung der beiden edelsten Blüthendüfte, des italienischen Veilchens mit dem köstlichen Maiglöckchen zu einem Bouquet von überraschender Feinheit und Fülle des Aromas.

45/46 Jägerstr., Berlin. • **GUSTAV LOHSE** • Berlin, Jägerstr. 45/46.
Königlicher Hoflieferant. Königlicher Hoflieferant.

Käuflich in allen Parfümerien, Drogerien und Apotheken, sowie bei allen Coiffeuren des In- und Auslandes.

Unter dem Protektorate Sr. Kgl. Hoheit des Prinzregenten Luitpold von Bayern, des Königreichs Bayern Verweser

Bayerische Landes-Industrie-, Gewerbe- und Kunst-

Nürnberg Ausstellung

In den grossen städtischen Parkanlagen

Vom 15. Mai bis 15. Oktober 1896

Was ist Perxotin?

Berlin, … Dr. J. Schams & Co.

Patente

Wer unterstützt

Hygienische Toilette-Seife | nach Angabe und unter Kontrole des Herrn Dr. med. **Hygienische Kinder-Seife** | J. Richoff, Chem.-Ing. für Cosmet., Güterfels

stets hergestellt von Ferd. Mülhens No. 4711 Köln a/Rh.

Erhältlich in allen Apotheken und besseren Parfümerichandlungen.

Haase-Hunde-Zucht-Anstalt

Arthur Seyfarth,

Köstritz, Deutschland.

Gegründet 1864

Lieferant vieler europ. Höfe.

Prämiirt mit höchsten Auszeichnungen.

Grösstes Special-Etablissement der Welt für Bernhardiner, Leonberger, Neufundländer, Pudel, Dachshunde, Jagd- u. Sportbunde, Jagd- u. Vorstehhunde, Foxterrier, Setter, Schweisshunde, Bracken, Bracken, Dachshunde, Windhunde, Bernhardiner, Neufundländer, Wolfhunde, Rostiffs, Leonberger, Pudel, Möpse, Zwergpinscher, Spitzer, Malteser, Wachtelhunde, Colliers, Schäferhunde.

Reich illustr. Album 1 Mk. Katalog franco.

Das interessante Werk „Der Hund und seine Rassen. Zucht, Pflege, Dressur, Krankheiten" Mark 6.

Export nach allen Welttheilen!

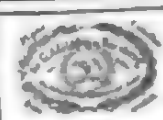

Glas-Nachtlichte.

Violet PARIS 20, Boul. des Italiens.

Pflege der Haut-Schönheit des Teints:

ROYAL THRIDACE SEIFE

VELOUTINE SEIFE

zu haben in allen Parfümerie- u. Coiffeurgeschäften

Leonhardi's

Tinten

Specialität: Staatlich geprüfte und beglaubigte **Eisengallus-(Gerb-) Tinten, Klasse I. u. II.**

Infolge besonderer Herstellung von **unübertroffener Güte** und **billig,** weil bis zum letzten Tropfen klar und verschreibbar.

Das Beste für Feder, Stahl, Gummirohr und Schreibmaschine.

Jede Lösung trägt vom Staate amtliche Prüfung.

Goldene Medaillen Ehren- u. Verdienst-Diplome

Aug. Leonhardi

Fabrik Dresden, gegr. 1856

No 4711 Rheinveilchen

von Ferd. Mülhens No 4711 Köln a/Rh.

Der Wohlgeruch dieser Neuheit übertrifft alle Erwartungen und ist von dem Duft des frisch gepflückten Veilchens nicht zu unterscheiden

Zu haben in allen guten besseren Parfümerie-Handlungen.

LOHSE'S

Maiglöckchen

Taschentuch-Parfüm — Seife — Puder — Toilette-Wasser - Brillantine — Eau de Cologne.

Nur ächt mit der vollen Firma des Erfinders

Gustav Lohse

Berlin, 45/46 Jäger-Strasse.

In allen Parfümerien, Drogerien, Apotheken, sowie bei allen Coiffeuren des In- und Auslandes käuflich.

Kennzeichen der Serbe'schen Klebe-Adressen:

Jeder einzelne Adressenbogen trägt unsern Firmen-Aufdruck. Man hüte sich vor minderwerthigen Nachahmungen, welche besonders von sogenannten Klebe-Adressen-Bureaux vertrieben werden, die über amtliches, durch Vertrauensmänner gesammeltes, Adressen-Material nicht verfügen und deshalb nicht im Stande sein können, ihre Collectionen fortlaufend zu ergänzen und somit auf der Höhe der Zeit zu erhalten. Diese Schreibanstalten benutzen ausser wenigen Städte-Adressbüchern einzig und allein die alle 4—6 Jahre einmal erscheinenden Welt-Adressbücher und können darum sogenannte Special-Adressen (grössere Betriebe, feinere Familien etc.) nicht beschaffen. Dagegen sind sie wie zahlreiche Prozesse ergeben haben, um unsere catalogisirten Stückzahlen zu erreichen oft gezwungen andere ähnliche, dem Titel der betreffenden Collection aber nicht entsprechende Adressen unter die ihnen zu beschaffen möglichen zu mischen, z. B. unter die Porzellan-Fabriken solche von Porzellan-Engros-Geschäften, wodurch dem Käufer derartigen Materials unnöthige Porto entstehen und seine Prospecte, Preislisten etc. theilweise an eine falsche Classe von Adressaten gelangen.

Den Werth der Adressen erkennt man deshalb nicht allein an der Anzahl der Unbestellbaren, sondern hauptsächlich an der Wirksamkeit der zur Versendung kommenden Offerten.

Gegründet 1881. **Internationale Adressen-Verlagsanstalt** C. Herm. Serbe, Leipzig.

Immer vorräthig mehr als 6,000,000 Klebe-Adressen. Für jede unbestellbare Adresse vergüten wir 3 Pfennige Porto.

HYGIENE DES KOPFES

Schönheit der Haare

EAU DE QUININE

VON

ED. PINAUD

Unfehlbar gegen Schuppen und *Ausfallen der Haare*

37, Boul^d de Strasbourg, PARIS

Jede ächte Flasche ist mit nebenstehender Unterschrift versehen.

PARIS 1889

GRAND PRIX

Prinzess-Royal-Pasta

ist das anerkannt beste, kosmetische **Schönheitsmittel.**

Frau Wilhelmine Geyer-Ernst, Leipzig, Peterssteinweg 1

R. WOLF, Magdeburg-Buckau.

Bedeutendste Locomobilfabrik Deutschlands.

Locomobilen

mit unübertroffen Mitnehmern, von 4—200 Pferdekraft, sparsamste Betriebsmaschinen

für Gross- u. Klein-Industrie sowie Landwirthschaft.

Export nach allen Welttheilen.

ODONTA

ZAHN-WASSER

zur Pflege des Mundes und Erhaltung der Zähne

WOLFF & SOHN

Hof-Parfumeurs

Filiale Wien

Verkaufs-Niederlagen in allen besseren Parfümerie-, Friseur- u. Drogen-Geschäften. (574)

Erfrischende, abführende Fruchtpastille

TAMAR INDIEN GRILLON

Gegen **VERSTOPFUNG**

Hämorrhoiden, Congestion, Leberleiden, Magenbeschwerden.

PARIS, 33, Rue des Archives. — *In allen Apotheken.*

Ein Grundstück

im herrlichen Gebirgsthale b. Zittau in Sachsen gelegen

passend für eine **Wasserkur- oder sonstige sanitäre Anstalt**

ist preiswerth zu verkaufen.

Gefl. Off. unter F. B. 27 Rudolf Mosse, Dresden.

Haasenstein & Vogler A.G.

Aelteste Annoncenexpedition,

besorgt in allen Orten Deutschlands, auch in Oesterreich, Schweiz, Italien etc. billigst sämtliche Insertionsaufträge unter Gewährung günstigster Bedingungen, sowie gratis grosse Kataloge.

Abfassung und ungefälligster Arrangement Kostenanschläge, originelle Clichés und Auskunft bezüglich der vortheilhaftesten Insertion

Druck und Verlag von B. G. Teubner in Leipzig.

Illustrirte Zeitung

Nr. 2755. 106. Bd. Erscheint regelmäßig jeden Donnerstag. Eingesetzte einer Nummer 1 Mk. Leipzig und Berlin. Preis vierteljährlich 7 Mk. = 4 fl. 35 Kr. ö. W. Mit Postversendung 9 Mk. 25 = 5 fl. 67 Kr. ö. W. Für Ausland 10 Mk. 75 Pf. 18. April 1896.

Anzeigen aller Art finden durch die seit 1843 allwöchentlich in Leipzig erscheinende „Illustrirte Zeitung" die weiteste und wirksamste Verbreitung. Die Insertionsgebühren betragen für die Nonpareille-Spaltzeile oder deren Raum 1 Mark. Die für die „Illustrirte Zeitung" bestimmten Inserate gelangen, wenn deren Einsendung spätestens bis Freitag 12 Uhr erfolgt, meist schon in der acht Tage darnach erscheinenden Nummer zur Aufnahme. Kostenfreie Insertionsbedingungen und Probenummern auf Wunsch.
Expedition der Illustrirten Zeitung (J. J. Weber) in Leipzig.

Unter dem Allerhöchsten Protektorat Seiner Majestät des Königs Wilhelm II. von Württemberg und Ehrenpräsidium Seiner Hoheit des Prinzen Hermann von Sachsen-Weimar-Eisenach:

II. Internationale
Gemälde-Ausstellung
STUTTGART.
Hervorragende Gemälde aller Nationen. (557)
Dauer der Ausstellung bis 15. Mai 1896 im kgl. Museum der bildenden Künste.

Technikum Strelitz
— Mecklenburg —
Höchstes Institut. Tüchtige Lehrkräfte. Jährlich 1 Abiturient. (1)

Pension Berlin W., Kleyst-Str. 66 nahe Potsdamerstr. Lage, bestens empfohlen. Pensionäre, elegant möblirte Zimmer m. u. o. Verpfl. à Tage, Wochen u. Mon., best. Küche, civ. Preise, wünscht Henriette Scherringer. Vorzügl. Ref. (553)

Naturheilanstalt Coburg (1)
Thür. Hügel-Lage. Preis v. d. ersten Prosp.

Stottern
heilt Prof. Rud. Denhardt, Eisenach i. Th. Gratis-Anstalt, die nachweislich staatlich [illegible] Kaiser Wilhelm II. Prospecte gratis. Literatur durch Buchhandl.

Klimat. Kurort Görz,
Hôtel de la Poste. (120)

Heilanstalt für (252)
Hautkrankheiten.
Sorgfältige spezialärztl. Behandlung. Gute Verpflegung. Schöner Aufenthalt (Parkgrundst.). Ausführl. Prospekt frei. Leipzig-Lindenau, Dr. med. Pfeiffer.

Bilz' Naturheilanstalt
(Station Loschwitz) Dresden-Radebeul. Gesammte Naturheilverfahren, einzig Kurgäste. Jährlich Hunderte bei Magen-, Darm-, Herz-, Nerven-, Leber-, Nieren-, Frauenkrankheiten, Fettsucht, Gicht, Rheumatismus, Ischias, Hämorrhoiden, Hautkrankheiten, Blutarmuth, Bleichsucht, Neurasthenie, Hysterie, Veitstanz, Epilepsie, Lähmungen, Ischias, Gelenkrheumatismus, Gicht, Hämorrhoiden, Frauen

IN DIE DOLOMITEN!

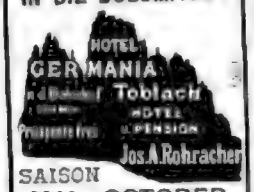

SAISON
MAI—OCTOBER.

Hotel Kaiserhof **Wiesbaden.** Augusta-Victoria-Bad.

Haus allerersten Ranges mit allem Comfort der Neuzeit ausgestattet, in gesunder, ruhiger und vornehmer Lage in grossen Parkanlagen, fast Blumen vom Bahnhof und den Kuranlagen. Prachtvolle Aussicht auf die Stadt und Umgebung.

160 Fremdenzimmer und Salons.

Familien-Appartements (Salon, Schlafzimmer, Toilette- und Bedienstenzimmer), Gesellschaftssäle, Lese-, Conversations-, Musik-, Rauch-, Billardsäle, Wintergarten, Grosser Speise- und Restaurationssaal mit offener Terrasse. Fahrstühle. Elektr. Beleuchtung. Centralheizung. Lawn Tennis- und Croquet-Platz.

Bei längerem Aufenthalt Arrangements.

Director des Hotels W. A. Antor.

Leitender Arzt Dr. med. K. Friedlaender.

Wiesbadener Thermalbäder (eigene Quelle und Trinkhalle).

Anwendung sämmtlicher physikalischer Heilmethoden, Hydrotherapie, Heilgymnastik (System Zander), Massage, Elektrotherapie, Elektrische Bäder, Inhalationen, Medicinalbäder, Kohlensäure-, russische und Moorbäder, Pneumatische Kammern.

Zwei Riesen-Schwimmbassins.

Das Hotel ist mit dem Augusta-Victoria-Bad durch gedeckten Gang verbunden.

BAD-EMS

Saison: 1. Mai bis 1. October.

Kochsalz-Thermen, 27–40 Grad R.

Alkalische Kochsalz-Thermen, 27–40 Grad R.

Altberühmter internationaler Badeort durch eine Bergbahn mit dem Luftkurort „Hohenmalberg“ verbunden.

Prospecte durch die Städtische Badeverwaltung und die Kurcommission.

Saison: 1. Mai bis 1. October.

Bad Reinerz

Klimatischer, waldreicher Höhen-Kurort — Seehöhe 565 Meter —

Der Schwarzwald.

Dr. Max Böhm's Naturheilanstalt

Bad Friedrichroda i/Th. 160 Fuss Seehöhe. Saisondauer geöffnet.

Dr. med. Freyburg's Sanatorium

Chronische Kranke u. Erholungsbedürftige.

Meiningen.

Vorzügliche Erfolge. Herrliche Lage.

Füssen und Hohenschwangau

(ca. 800 Meter).

Riva am Gardasee.

Dr. von Hartungen'n Heilanstalt.

Bekannte Höhen- Cliniatik und Aerzteempfehlungen der Neuzeit.

Naturheilanstalt Sommerstein

Sanatorium bei Saalfeld in Thüringen.

Die Curvorstehung.

Für Lungenkranke!

Dr. Brehmers Heilanstalt Görbersdorf i. Schl.

Aeltestes Sanatorium. — Aufnahme täglich.

Illustrirte Prospecte durch die Verwaltung.

Klimat. Kurort Schömberg bei Neuenburg im Württembergischen Schwarzwald.

Heilanstalt für Lungenkranke.

Sommer- & Winterkur. Beste Verpflegung. Massige Preise. Leit. Arzt: Dr. Saudach. Prospecte frei d. die Direktion.

Traunstein

Bayr. Vorgebirge, 500 M. ü. d. M. Bahnstr. München-Salzburg

Knelpp'sche Wasserheilanstalt. Rationelle Behandlung und Verpflegung unter persönl. Leitung des Besitzers Dr. med. G. Wolf.

Gegründet 1838. **Bad Ilmenau** Höhe 530 Meter. in Thüringer Wald.

Klimatischer Kurort und Sommerfrische I. Ranges.

Illustrirte Prospecte durch den Magistrat, die Badevereine und das Badeamt.

Innsbruck.

Hotel Stadt München, ältestes Haus II. Ranges anerkannt und von deutschen Familien bevorzugt. Gute Küche, bekannt ausgezeichnete Weine (speciell Tiroler). Schattiger Restaurationsgarten, elektr. Beleuchtung. Durch Zubau bedeutend vergrössert und ansehnlicher Speisesaal.

Gottfried Gelsberger, Besitzer.

Wasserheilanstalt Schreiberhau i. Riesengeb. 700 Meter ü. d. M.

Prospekte versendet durch Unterzeichnete.

Besitzer: A. Jeschner. Ärztlicher Leiter: R. Kloidt, pens. Arzt.

Bad Schwarzeck, Plankenburg in Thür.

Ein Grundstück

in herrlichen Gebirgsthale b. Zittau in Sachsen gelegen.

passend für eine Wasserkur- oder sonstige sanitäre Anstalt

in preiswerth zu verkaufen.

Gefl. Offerten unter P. O. 37 Rudolf Mosse, Dresden.

Vormals Dr. Schreber-Schildbach'sche

Orthopädische u. mechanotherapeut. Heilanstalt

von Dr. med. Dolega, Leipzig.

Sanatorium Schloss Niederlössnitz.

(Naturheilanstalt), Station Kötzschenbroda b. Dresden.

Dr. Hufschmidt's Naturheilanstalt

Ottenstein-Schwarzenberg im sächs. Erzgebirge.

Neu eingerichtet. 500 Meter über dem Meere.

Klimatischer und Luftkurort.

Assistenzarzt: Dr. Grosse. Leitender Arzt: Dr. Hufschmidt.

Ich beabsichtige vorgerückteren Alters halber mein mit allem Comfort in deutscher Weise eingerichtetes, sehr solid gebautes

Familien-Villa in San Remo

zu verkaufen oder zu vermiethen.

Dieselbe ist im vergang. Jahre vollständig renovirt und bisher nur von Deutschen bewohnt. Die Zimmer sind durchweg mit Holzfussböden u. praktischen Oefen versehen. Veranda, schöne geräumige Terrasse, hübscher Garten, Gelegenheit Verkaufs 8 helle schöne Zimmer, Küche, Badeeinrichtung, 2 grosse Keller, Dunkelkammer, Eisenzimmer, 3 Kammern, grosser Boden, Gas, event. elektr. Licht, Wasserleitung. Das ca. 1200 □m. grosse Grundstück, herrlich disponirt, liegt in günstigster und gesundester Lage. Näheres durch den Besitzer Victor Baerker daselbst. (340)

Nordseebad Wyk auf Föhr.

Durch Klima und Lage und reiche freundliche Vegetation das der Nordseebäder.

Auskunft, Prospecte u. Angabe der Badezeiten, sowie gratis Aufsicht durch die Badevereine und den Bürgerm. der Badeanstalt G. C. Petersen.

Sanatorium und Wasserheilanstalt Zuckmantel

(Oesterreichisch-Schlesien).

Hydro-, Electrotherapie, Electrisches Zwei-Zellenbad, Heilgymnastik, Massage, Diät, Terrainkuren. Prospecte franco und gratis. Eigenthümer und ärztlicher Leiter Dr. Schweinsburg, langj. I. Ass. des Prof. Winternitz in Wien-Kaltenleutgeben.

Station der Linien: Pforzheim-Bern-Zürich-Gotthard und Stuttgart-Calw-Horb.

Schwarzwald-Bad Teinach

Seit Über 300 Jahren berühmter und bestbesuchter Curort bahnen vom 15. Mai bis 1. October.

Ersteres Sommerfrische. Renommirte Mineral-Quellen, besonders wirksam gegen Blutarmut, Nerven- und Frauenkrankheiten, Hautschwäche, Katarrhe der verschiedenen Schleimhäute etc. — Bedeutender Wasserversand. — Wasserheilanstalt, mit den bewährtesten Kurmitteln ausgestattet, als Dampf- und elektrische Bäder, Massage etc. — Das Bad-Hotel, empfiehlt sich zu geneigtem Besuche. Pension incl. Wohnung, Licht, Service und Table d'hôte 5 ℳ excl. Zimmer. 300 Betten. Elektrische Beleuchtung in allen Räumen. Wasserheizung. Restaurant. Billardsaal. Dunkelkammer. Bäder im Hause. Vorzügliche Trinkquelle. Pension für Familien. Pferde zu Ausflügen. Omnibus zu allen Zügen. Lawn Tennis. Eigene grosse Jagd und Forellenteichanlage. Postamt, Telegraph und Telephon im Hause. Prospecte gratis durch Besitzer Ludwig Bauer. — Städtische Mineralquellen Teinach und Eigenthum des Bad-Hotels. — Von Juni ab ist die neuerbaute Strasse nach Wildbad für Wagenbesitzer passirbar.

Stubaithal, Tirol.

Herrliche Gebirgsluftkurort, 1000 m Seehöhe. Post- und Telegraphenamt, städtisch eingerichtete Sommerwohnungen, [illegible]

Schönberg: Gasthof Lorenzing. Niederer: Gasthaus Schwaiger, Gasthof z. Post, Pension Lechleitner. Fulpmes: Gasthof Oberstaudacher & Lutz. Medratz, Hammer, Gasthof Neuhöfl, Gasth. z. Weißenberger, Sommerwohnungen. Prosp. gr. u. fr.

Epilepsie (Fallsucht).

Broschüre über Ursachen, Heilung und Verhütung dieser Krankheit versendet gratis Dr. med. Bloemer, Bonnerberg, Rheinpreußen und Dr. med. C. A. Hoppe in Hannover, Wittenplatz. (714)

Photographische Apparate

Ed. Liesegang, Düsseldorf.

Preisliste gratis. Anleitung 1 Mk. (90)

Friedrichshaller

Neue Quelle

„Wirkung sicher, mild und angenehm." *)

„Kein anderes abführendes Wasser ist so verdaulich." *)

„Namentlich zu längerem Gebrauch allen anderen Bitterwässern vorzuziehen." *)

Von den Aerzten allseitig verordnet bei Verstopfung, Trägheit der Verdauung, Verschleimung, Hämorrhoiden, Magenkatarrh, Frauenkrankheiten, trüber Gemüthsstimmung, Ueberreiztheit, Fettleibigkeit, Gicht, Blutwallungen u. s. w. — Vorräthig in Brunnenhandlungen, Apotheken &c.; wo nicht zu haben, versendet 4 Flaschen franco gegen Einsendung von 2,50 M

Die Brunnen-Direction: C. Oppel & Co., Friedrichshall, S. M.

*) *Sätze aus Gutachten bewährter Aerzte.*

Magdeburgische Zeitung

wöchentlich 13 mal erscheinend, 7.50 Mk. pro Quartal.

Größtes politisches und Handelsblatt Mitteldeutschlands.

Insertionsorgan I. Ranges.

Eigene Redaction in Paris und an der Berliner Börse. — Reichhaltiges [illegible] — Wöchentliches Landwirthschaftliches Blatt.

Montag-Morgenausgabe mit reichem Nachrichten vom Sonntag. Montag früh hergestellt und versandt. (179)

Münzen und Medaillen

kauft und verkauft

Otto Helbing, Numismatiker, München,

Maximilianstrasse 32, I.

Fortdauernd erwünschte Lager- und Auktions-Cataloge werden auf Verlangen zugesandt. Uebernahme ganzer Sammlungen gegen Baar oder auch zum Verkaufe auf Auktionswege gegen mässige Provision. (329)

• Praktische **Violinschule**

von Uhlmann-Hein, 144 Seiten. In 4 Heften je M. 1.—, in 1 Bd. M. 3.—, schön u. stark gebund. M. 4.50.

(Absatz 37 000 Expl. in 3½ Jahren!)

Neue theoretisch-praktische **Klavierschule**

von R. Wohlfahrt, op. 828, 196 S. In 4 Heften je M. 1.—, in 1 Bd. M. 3.—, schön u. stark gebund. M. 4.50.

(6000 Expl. in 14 Monaten!)

Sonatinen-Album.

Eine Sammlung der besten Sonatinen aller Zeiten. Mit Fingersatz, Vortrags- u. Phrasierungsbezeichnungen, sowie klugen Anmerkungen versehen, einer kleinen Gesangschule, die bequem neue Sonatine versehen von Herm. Kipper. 3 Bände. Preis je M. 1.—, zusammen schön cartonirt gebundener M. 4.50.

(Bisher 19 Monaten 3. Auflage!)

Gegen Einsendung des Betrages erfolgt Franco-Versendung. Kataloge werden bereitwilligst zugesandt. Musik-Kataloge u. Musikal. Institutum. - Vers. Buchhdl.

Verlag von P. J. Tonger, Köln.

(171)

Sprachenfreunden,

welche sich praktisch und gründlich mit Französisch, Englisch, Spanisch, Italienisch, Deutsch, Niederländ., Dänisch, Schwedisch, Russisch, Rumänisch, Neugriechisch oder Ungarisch aneignen wollen, bietet meine bisher Lernern gratis u. franco Rud. Gregor, Schützenstr. 56, Leipzig. Nach Ländern bitte Englisch, Spanisch, Italienisch, Deutsch, Niederländ., Dänisch, Schwedisch, Russisch, Rumänisch, Neugriechisch oder Ungarisch anzugeben. (171)

Wer sich Sprache Kenntnisse

erwerben will, verlange gratis u. franco die englischen, französischen und spanischen

Probe-Unterrichtsblätter

Fabl'sche Buchhandlung (A. Haase) Verlag in Zittau. (342)

Jeder Deutsche im Auslande wird gebeten, a. Adressat Villalg. kl. Scherer, G. m. b. H., Berlin W. 35, anzugeben, wollte derselbe eine Probe-Nummer der Werbeschrift „Das Licht", Organ der Deutschen im Auslande, umsonst übersendet.

(164)

Echte Briefmarken.

100 verschiedene M. 1.—
50 orientalische „ 1.—
6 Congostaaten „ 1.—
Alle verschieden!
Porto extra!
Preisliste gratis!
Preisliste Antwerpen!
CARL OEVER & Co., AACHEN.
Briefmarkengroßhandlung. (166)

Leichtfaßlich lehrt kaufm. Rechnen, Correspondenz, Buchführung

F. Simon Berlin O. 27.

Gerichtlich vereidigter Bücherrevisor. Verlangen Sie Prospect u. Probebrief gratis. (173)

Billige Briefmarken Preisliste gratis sendet August Marbes, Bremen. (72)

Zauber- u. Nahbilder-Apparate für Privat- u. Öffentl. Vorstellungen. Preisliste gratis u. franco. Wilh. Bethge, Magdeburg, Junkerstr. 7.

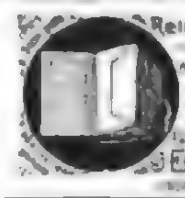

Reine Documenten-Kappen

№ 1	25	20cm	M 3.—
„ 2	25	25	„ 3.75
„ 3	25	25	„ 3.75
„ 3	25	28	„ 4.—

Für Stempel 50 Pf mehr.

Eduard Spaltenstein

Gebr. Noelle,

Lüdenscheid,

Telephonamt.

Syphons

bequemster Einführung

Eigene Glocken.

Preisliste auf Wunsch.

Denjenigen Werth bezahlt die überall bekannte Heinrici'sche selbstthätige Zimmerfontaine, die als das schönste, für alle Gelegenheiten passende

Geschenk

immer mehr Beachtung findet. Juli 1895 Einnahmen L. H. 10 000. Fürstenschl. u. Unsere Königl. Hoheiten von

Louis Heinrici, Zwickau, Sachsen.

Lager in London W., Great Portland-street 14.
„ „ St. Petersburg, Demidow Perewlok Haus 2.
„ „ Stockholm, Tunnergatan 32.
„ „ Brüssel, Rue Haute 49. (171)
„ „ Mailand, Via Cusa 12.
„ „ Paris, 16, Rue Rossini-le-Prince

Künstlicher Dünger

(Chilisalpeter-, Superphosphat-, Chlorkalium-, Kainit-, Thomasmehl, rein und Mischungen nach Vorschrift, billigst) [illegible] Düngerfabrik Chemische Fabrik [illegible] C. F. Lessing's Nachf., Tangermünde.

Heidelberg oder jeder andre beliebige Städtename.

als Brosche aus 800 f. Silber mit 6 Türkisen gefasst p. Stück M. 3.50.

In gleicher Ausführung werden als Brosche gefasst jeder weibliche oder männliche Vorname, dann die Worte Erinnerung, Andenken, Souvenir, Ricordo, Ali Nef, Est Nef, Gruss Gott, Glück auf etc. Der Betrag ist in Baar oder Briefmarken mit der Bestellung einzusenden. Garantie für feinste Arbeit. Catalog von 1000 Abbildungen gratis und franco.

Carl Holl, Goldwaarenfabrik **Cannstatt** in Württ.

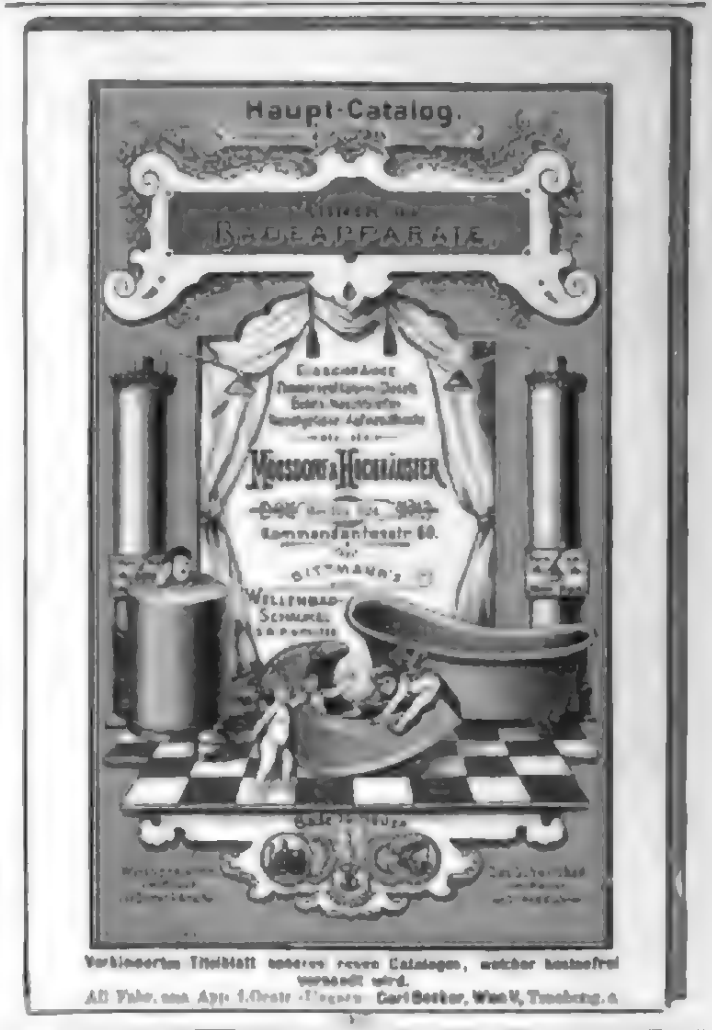

Verbindet ein Theilblatt unseres neuen Catalogen, welcher kostenfrei versendet wird.

Alt Fabr. von Apparaten Carl Becker, Wien V, Trogberg. a.

Transportable Rollschutzwände

für Zimmer, Garten und Veranda, Boote, Knabenhäuser und Sommervorhänge, in allen Größen, per □ Meter 7,50 Mark

Streckfauteuil „Liebling"

bequemste Ruhestühle für Zimmer, Garten und Reise, ganz zusammenlegbar, von 4 Mark bis 30 Mark.

Preislisten über Holzwaaren gratis und franco.

M. Jackel's Patent-Möbel-Fabrik,

Berlin SW., Markgrafenstrasse 20, Ecke Kochstrasse. — Wien VI., Mariahilferstrasse 11. (167)

Leonhardi's Tinten

Specialität: Staatlich geprüfte und begünstigte

Eisengallus-Tinten, Klasse I. u. II.

Infolge besonderer Herstellung von unübertroffener Güte und billig, weil bis zum letzten Tropfen klar und verschreibbar.

Ihre Vorteile: Für Bücher, Contracte und Schriften sehr dauerhaft. — Staatliche Prüfung.

Goldene Medaillen. Ehren- u. Verdienst-Diplome.

Aug. Leonhardi

Fabrik Dresden, gegr. 1826

Schutz-Marke. Trade Mark.

(172)

Brills Rasennäher

Germania

mit 4 Walzermessern

Kein streifiges Schneiden.

Mit Vorrichtung zum kantenschneiden und Grasfangkorb.

Schönste von keiner Kunkurrenzmaschine erreichte Leistung und Haltbarkeit.

Nur erste Prämi. Zahlreiche Anerkennungsschreiben. Preisliste franco

Gebr. Brill,

Rasenmäher- und Patentwaarenfabrik.

Barmen. (171)

Wer Betten anschaffen will, verwende unbedingt

Patent-Springfeder-Matratzen

von

Westphal & Reinhold, Berlin I, Stromstrasse 47,

anerkannt die besten und billigsten im Gebrauch. (170)

90% Ersparniss gegen Sprungfeder-Matratzen

Illustrirter Katalog über Bettstellen in jeder Preislage gratis.

Wo keine Niederlagen, direkter Versand ab Fabrik.

Patent Myrrholin-Seife

D.R.P. № 63592

einzig in ihrer Art. Von über **2000 deutschen Professoren und Aerzten als Specialseife zur Haut- u. Schönheitspflege** namentlich für Frauen und Kinder sowie bei **Hautleiden, gegen rissige, rauhe, aufgesprungene, spröde, rothe, unreine Haut, Finnen, Pusteln, Schorf,** wärmstens empfohlen. Man lese die Berichte. Ueberall für 50 Pfg. käuflich; nach Orten ohne Niederlage sendet Flügge & Co. in Frankfurt a. M. 6 Stück franco gegen Mk. 3.—.

Hygienische Toilette-Seife | mit Kaspin und allen Cosmetica bei Herrn Dr. med. **Hygienische Kinder-Seife** | Apotheker Eyen, Köln a. Rh., Gilbertstr. stets hergestellt von Ferd. Mathes Nr. 4211 Köln a. Rh.

Erhältlich in allen Apotheken und besseren Parfümerieverkaufsstellen.

Adler-Fahrradwerke vorm. **Heinrich Kleyer, Frankfurt a. M.**

Lieferanten von Kaiserl. Königl. Behörden etc.

„Adler"-Fahrräder.

Erstklassige Fahrräder mit wandelbar leichtem Lauf.

Höchste Auszeichnungen.

Illustrirte Adler-Kataloge gegen 20 Pfg. Freimarke.

BRENNABOR RÄDER

Aelteste und grösste Fahrrad-Fabrik

1600 Arbeiter

Gebr. Reichstein

Brandenburg a. H.

Naumann's Fahrräder

sind und bieten **die besten.**

Wer ein tadellos arbeitendes und leichtgehendes Fahrrad zu kaufen die Absicht hat, wähle

Naumann's Germania

Konstruktion, Material und Arbeit erster Klasse!

Seidel & Naumann DRESDEN.

„Hercules"-Fahrräder

sind in technischer Vollendung die besten, somit auch billigsten und repräsentiren seit mehr als 10 Jahren die bewährteste Marke.

Illustrirte Preisliste gegen 10 Pfg. Marke, an Händler gratis.

Nürnberger Velociped-Fabrik Carl Marschütz & Co., Nürnberg.

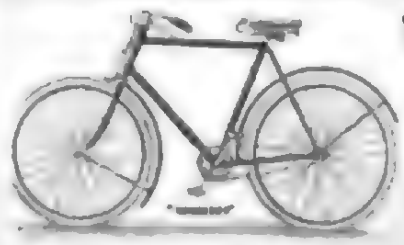

Wanderer-Fahrräder,

für 1896 Nr. 1

besonders empfohlen!

Winklhofer & Jaenicke,

Chemnitz-Schönau.

Bestes und billigstes Fabrikat

f. Kranken-Fahrstühle

1 Stuhl m. allem Zubehör, Matz- und Tragriemen, Schlafkopfkissen, Krankenmöbel u. s. w. fr. Adler & Co., Heidelberg.

Autom. Massenfänger

für Mäuse . . . . 4 Mark
Mäuse . . . . 7 „

fangen wochenlang ohne Bedienung 30 bis 50 Stück in einer Nacht, hinterlassen keine Witterung, stellen sich von selbst wieder.

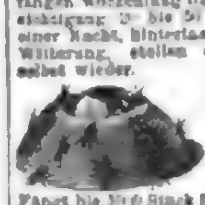

Eclipse, beste Strassen-Falle der Welt.

Fängt bis 300 Stück Schwaben, Russen und Kleiderläuse in einer Nacht. Pr. Stück 2 Mk. Radicale Ausrottung überall garantirt. Tausende Anerkennungen. Versand gegen vorher Geldeins. oder Nachn. durch

Sigmund Pick

Dresden 14/Striesen.

Neuheit! *Neuheit!*

Wirkliche Klein-Gas- und Petroleum-Motore

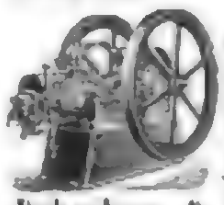

schon von ½ HP an. Einfachste solideste Construction. Billigster Preis. Ruhiger Gang. Auch combinirt m. Dynamos etc. Fabrikanlagen. Prospecte gratis. Wiederverk. ges.

Daberkow & Rötzsch,

Leipzig-Plagwitz.

H. Bolze & Co., Braunschweig,

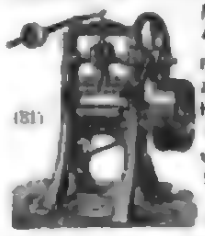

(81)

Ziegel-

maschinen, Falzziegelpressen für Hand- u. Dampfbetrieb, Walzwerke, Aufzüge, Schlämmereien, compl. Ziegeleianlagen.

H. B. Hennicke
Chemnitz
Wilhelmsplatz 7
Fernsprechstr. 417

Spezial-Anstalt für Schornsteinbau und Dampfkessel-Einmauerungen.

Entwürfe, Preise u. Kostenanschläge kostenfrei. Ausführung in Backstein, Eisenbeton, Monier-Bau. Prospecte und Anschläge kostenfrei. Bisher Schornsteine & Oefen à 140 m H. ausgeführt.

C. Schlickeysen,

Berlin SO.

Maschinen-Fabrik für Ziegel-, Torf-, Thonwaaren- und Mörtel-Fabrikation,

sowie für:

Dachziegel aller Art, Thonröhren jeder Weite, Betonherstellung, Ersteinheits-Chamotteziegel, Falzziegel, Fussbodenplatten, Zement, Kunstverein-Ziegeleien.

Ferner: Kraft- u. Personenaufzüge für Glasfabriken, chemische Industrie, Giessereien, Farben-Fabriken, Kitt- und Seifen-Fabrikation, Wärme-Schleudermaschinen, Trockenapparate, Mischmaschinen, technische Lehranstalten, Versuchsanstalten u. s. w.

Ferner: Sicherheits-Dampfkessel-Armaturen, Bestimmen des Kraftbedarfes und Bauten der Artillerie-Schießplätze Hartguss-Walzwerke jeder Größe u. s. w.

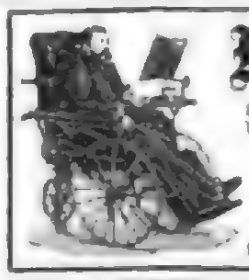

Krankenfahrstühle,

bequem, leicht handlich, stets gebrauchsfertig, Klappsitze, Fussrast in verschiedenen Systemen und Größen zum Preise von 95—250 Mark bei

Dresdner Kinderwagenfabrik

G. E. Höfgen, Dresden-N.,

Königsbrückerstrasse 56.

Illustrirte Kataloge auf Verlangen gratis und franco.

Rich. Maune, Dresden, Marienstr. 32.

Fabrik für

Krankenfahrstühle für Zimmer u. Strasse, Kranken-Selbstfahrer, Universalstühle, Rohrstühle, Tragestühle, Bettliege, verstellbare Kopfkissen, Fussbänke, Closetstühle, Lesepulte u. s. w. Catalog gratis.

Lieferungen nach Oesterreich-Ungarn zollfrei.

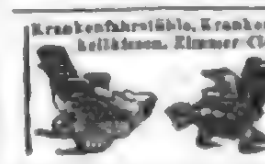

Krankenfahrstühle, Krankenstühle, Tragestühle, Bettliege, verstellb. Kopfkissen, Zimmer-Closets, Douche-Apparate f. Bäder, warme Bäder

Aug. Spangenberg

Berlin SO.

Lausitzer-Strasse 4.

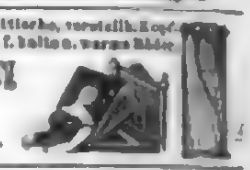

Gartenzelte, Kinderzelte

Preislisten und Muster gratis und franco

Gesundheits-Hängematten

gesetzlich geschützt.

Für Erwachsene . . . . . M 10.—
„ Kinder . . . . . „ 7.50.

Tränkner & Würker Nachf.,

Leipzig-Lindenau.

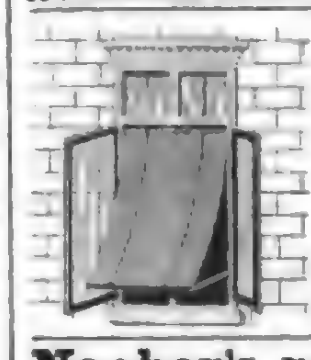

Sonnen-Jalousien

für Wohn- und Schaufenster.

Rollläden

auch für Villen vorzüglich geeignet.

Rollschutzwände

praktisch und vielseitig verwendbar.

Rollwände- und Jalousienfabrik

C. BEHRENS,

Hannover, Nordfelderreihe 23.

Naeher's rotirende Pumpen

für jede Flüssigkeit. — Specialität seit 24 Jahren.

Ueber 2600 Stück geliefert.

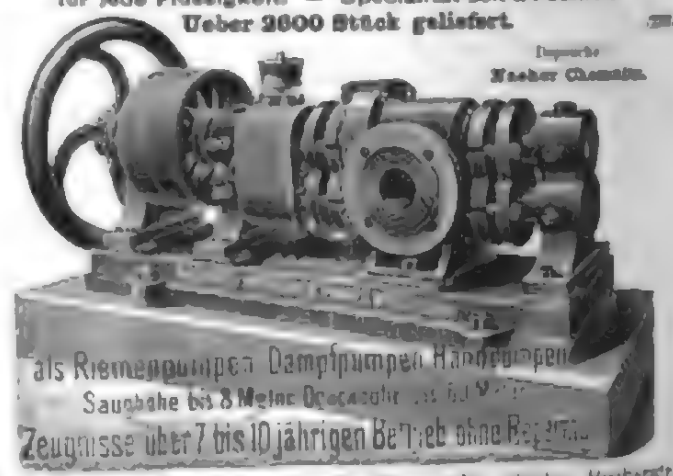

Patente Naeher Chemnitz.

als Riemenpumpen Dampfpumpen Handpumpen

Saughöhe bis 8 Meter Geschwindigkeit bis 60 U.

Zeugnisse über 7 bis 10 jährigen Betrieb ohne Reparatur.

J. E. Naeher, Maschinenfabrik, **Chemnitz,** Sachs., Herbersstr.

Dampfpflüge

Strassen-Locomotiven

Dampf-Strassenwalzen

liefern in den vollkommensten Constructionen und zu den mässigsten Preisen

John Fowler & Co., Magdeburg.

LOHSE'S WACHSPASTA-SEIFE

Dargestellt aus Dr. med. C. L. Schleich's gesetzlich geschütztem Ceral. (230)

Eine Universal-Seife ersten Ranges für die Schönheits-Pflege und den Toilette-Gebrauch.

Die Heilkraft des **Bienenwachses,** seine die Hautthätigkeit stärkende und erhaltende Wirkung, **seine eminente Fähigkeit, verloren gegangene Hautschuppen zu ergänzen, dieselben zu verdichten und doch geschmeidig zu machen,** ist von altersher bekannt. Bisher aber konnte das Wachs der Seife nur in alkalischer, also die Haut reizender Lösung eingefügt werden; erst die Dr. Schleich'sche Pasta cerata ermöglicht **eine neutrale Verbindung des reinen Bienenwachses mit neutralen Seifenkörpern,** das Wachs kann daher in **hohem** Prozentsatze der Seife beigemischt werden und ersetzt so **ein Seifenproduct von ungeahnt wohlthätiger Wirkung auf Haut und Teint.**
Keine andere Toilette-Seife giebt einen so **milden, die Haut erfrischenden und verjüngenden Schaum** wie meine **Wachspasta-Seife.**

45/46 Jägerstr., Berlin. ≈ Königlicher Hoflieferant. ≈ **GUSTAV LOHSE** Berlin, Jägerstr. 45/46. ≈ Königlicher Hoflieferant. ≈

Preis 50 Pfennig das Stück! Käuflich in allen Parfümerien, Drogerien und Apotheken, sowie bei allen Coiffeuren des In- und Auslandes.

Weise & Monski, Halle a. S.
Specialität für Dampfpumpen
Duplex-Dampfpumpen.
Patentirte Kolbenpumpen verschiedener Art
Telegr.-Adr.: Weiseo Halleaals

Carl Kößner, Leipzig,
Lieferant der Preußischen Reichsbehörden
in Berlin und der Kaiserlichen Post.

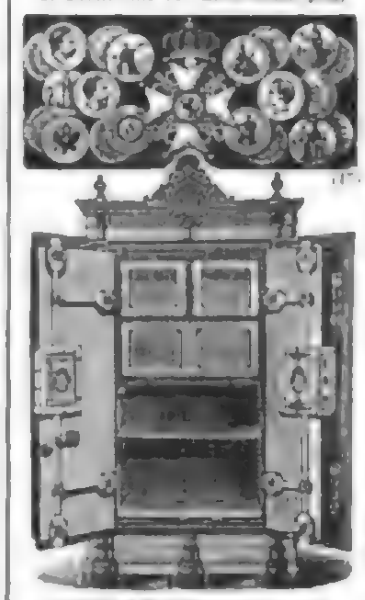

empfiehlt feuersichere, feuer- und **diebessichere Geldschränke.**

Dampf-winden.

Dampfkabel,
Dampf- und Lufthaspel.
Frictionswinden
für Riemen-, Dampf- und elektrischen Betrieb
in allen gangbaren Grössen auf Lager.
Menck & Hambrock,
Altona-Hamburg.

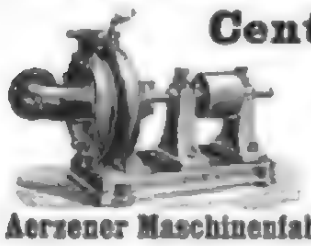

Centrifugalpumpen,
Rotirende Pumpen,
Flügelpumpen,
Ventilatoren, Gebläse System Root
baut als Specialität (75)
Aerzener Maschinenfabrik Adolph Meyer, Aerzen (Provinz Hannover)

Papier-Schneidemaschine.

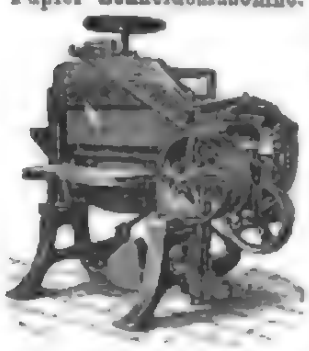

Nr.								
A B	50	18	6	950	1000	1000	95
A B a	50	18	6	950	1000	1000	95
A I	60	18	6	950	1000	1000	95
A I a	65	18	6	950	1000	1000	95
A II	70	18	6	950	1000	1000	95
A II a	75	18	6	950	1000	1000	95
A III	80	18	6	950	1000	1000	95
A III a	85	18	6	950	1000	1000	95
A IV	90	18	6	950	1000	1000	95
A IV a	95	18	6	950	1000	1000	95
A V	100	18	6	950	1000	1000	95
A V a	105	18	6	950	1000	1000	95
A VI	110	18	6	950	1000	1000	95
A VI a	115	18	6	950	1000	1000	95
A VII	120	18	6	950	1000	1000	95
A VII a	125	18	6	950	1000	1000	95
A VIII	130	18	6	950	1000	1000	95
A VIII a	135	18	6	950	1000	1000	95
A IX	140	18	6	950	1000	1000	95
A IX a	145	18	6	950	1000	1000	95
A X	150	18	6	950	1000	1000	95
A X a	155	18	6	950	1000	1000	95
A XI	160	18	6	950	1000	1000	95
A XI a	165	18	6	950	1000	1000	95
A XII	170	18	6	950	1000	1000	95
A XII a	175	18	6	950	1000	1000	95
A XIII	180	18	6	950	1000	1000	95
A XIII a	185	18	6	950	1000	1000	95
A XIV	190	18	6	950	1000	1000	95
A XIV a	195	18	6	950	1000	1000	95
A XV	200	18	6	950	1000	1000	95

Specialität seit 1858
Maschinen für die gesammte
Papier-Industrie.
700 Arbeiter!
Production: 3700 Maschinen jährlich.

Ferner: Messer, zwei breite Messer, zwei Schneidleisten, Schneidevorrichtung, Quillmaschinen.
— Wiederverkäufer liefert! —
Karl Krause, Leipzig,
Maschinenfabrik. (185)

Grob's neue Universal-Gas-, Petroleum- und Solaröl-
Patentirte in allen Staaten. **Motoren** Prämiirt Ausstellungen
stehender und liegender Anordnung
und die billigsten und bewährtesten Kraftmaschinen für jeden Gewerbe-, elektrischen Betrieb, Landwirthschafts- und Hausbedarf.

57 Medaillen, Diplome und Ehrenpreise
Ueber 4700 Maschinen in Betrieb.
Weltberühmte Garantie.
Coulante Zahlungsbedingungen.
Prospekte und Kostenanschläge gratis und franko.
J. M. Grob & Co., Leipzig-Eutritzsch
Dampfkesselfabrik, Maschinenfabrik. (186)

---

(183)

Das beste u. berühmteste Toilettpuder
VELOUTINE FAY
EXTRA POUDRE DE RIZ
mit BISMUTH zubereitet. — 9, Rue de la Paix, PARIS.

Seit mehr als 100 Jahren
ist das beliebteste Parfüm
der feinen Welt
No. 4711 Eau de Cologne
(Blau Gold Etiquette)
von
Ferd. Mülhens
No. 4711 · Köln a/Rh.
In allen feinen Parfümeriegeschäften zu haben.

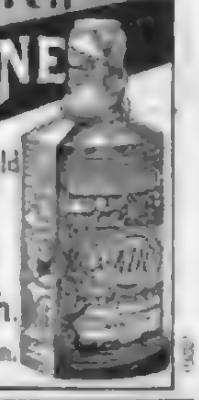

Lohse's Lilienmilch-Seife
von lieblichem Wohlgeruch; erzeugt nach kurzem Gebrauche rosigweisse, sammetweiche Haut und erhält dieselbe bis in's Alter zart und geschmeidig.
Nur ächt
mit der vollen Firma des Erfinders
GUSTAV LOHSE 45 Jägerstr. 46, **BERLIN.**
In allen guten Parfümerien, Drogerien sowie bei allen Coiffeuren des In- und Auslandes käuflich.

(182)

F. Wolff & Sohn's Toiletteseifen sind die **besten** zur Erhaltung einer zarten weissen Haut.

Indische Blumenseife
hochfeine Toiletteseife, 50 Pf. p. St.
PALMITIN-SEIFE
neutral - gut - billig
F. Wolff & Sohn, Karlsruhe.
Filiale: Wien I, Kölnerhofgasse 6.

Villa Breitenfeld,
Zahna (Provinz),
Geflügelpark und Eierkonserven-Anstalt,
prämiirt mit gold. und silb. Staats- und Vereins-Medaillen, kaiserl. Kabinet u. Ehr.-Diplom etc., offerirt Nutz- und Luxus-Geflügel jeden Genres.
Der Versand der Brateier von den vorzüglichen Hühnerrassen, Gänsen u. Enten hat begonnen.
Preiscourant mit Illustrationen franco und gratis.
Universal-Geflügelfutter
zur kräftigen Entwickelung und Förderung der Eierproduction des Geflügels
pro 5 Kilo M 1,00
„ 25 „ „ 4,—
„ 50 „ „ 13,—
Eigene Fabrik.

Trocken-Anlagen
einfach, billig.
Patente für alle Zweige der Industrie
Specialingenieur W. H. Thland,
Leipzig. *Prospecte gratis.*

Dr. J. Schanz & Co.
Talente

50% Gewichtsersparniss! Patentirt in allen Culturstaaten.

Mädler's Patent-Koffer

Für das Ausland Wiederverkäufer gesucht.

Unerreicht an Leichtigkeit, Eleganz u. Haltbarkeit.

Zu beziehen nur durch Fabrik-Versand-Geschäft

MORITZ MÄDLER
LEIPZIG-LINDENAU.

Kataloge gratis.

№ 581.	66 cm lang,	44 cm breit,	34 cm hoch	M. 65.
„ 582.	76 „	„ 48 „	„ 38 „	„ 75.
„ 583.	86 „	„ 50 „	„ 41 „	„ 85.
„ 584.	96 „	„ 52 „	„ 44 „	„ 105.
„ 585.	106 „	„ 55 „	„ 48 „	„ 115.
№ 591.	66 cm lang,	44 cm breit,	44 cm hoch	M. 75.
„ 592.	76 „	„ 48 „	„ 48 „	„ 85.
„ 593.	86 „	„ 52 „	„ 52 „	„ 100.
„ 594.	96 „	„ 57 „	„ 57 „	„ 120.
„ 595.	106 „	„ 59 „	„ 61 „	„ 140.

Cabinen-Koffer
Rundreise-Koffer
Damenhut-Koffer
Grösste Auswahl.

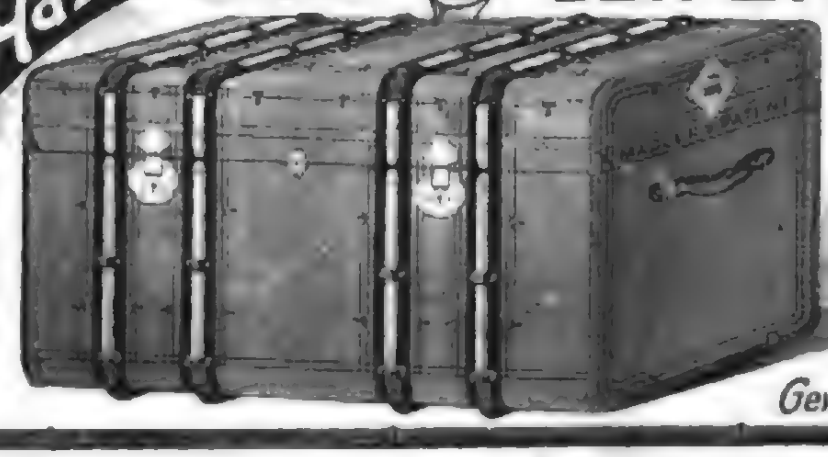

LEIPZIG, Peters-Str. 8.
BERLIN, W. Leipziger Str. 100/2.
HAMBURG, Neuer Wall 84.

50% Gewichtsersparniss!

CHOCOLAT MENIE

Die grösste Fabrik der Welt.
TÄGLICHER VERKAUF:
50,000 Kilos.
Zu haben in allen Spezerei-, DELIKATESSEN-HANDLUNGEN UND Conditoreien.

CHOCOLADE
Lobeck & Co
Kgl. Hoflieferanten
DRESDEN
CACAO

CHOCOLADEN, CACAOS, Biscuits, Cakes von B. SPRENGEL & Co. HANNOVER sind unübertrefflich. Zu haben in fast allen besseren Geschäften

Berger's
Mexico
Chocolade
Fabrik Robert Berger, Pössneck i. Th.

Gegründet 1840.

KEMPF-SECT

Gebrüder Kempf Königl. Bayr. Hoflieferanten
Neustadt a. d. Haardt

Verlangen Sie
bitte
Weber's Carlsbader Kaffeegewürz.
Dieses edelste Kaffeeverbesserungsmittel der Welt ist zu haben in Colonialwaaren-, Drogen- und Delikatessengeschäften.

Dr. Lahmann's

Pflanzen-Nährsalz-Extract, per Topf ℳ 1,70.

ist es zu unserem Ärzten und der Verwendungsweise dem Fleischextract ähnlicher Extract von besonders nährsalzreichen Pflanzen und dazu bestimmt, den für die Ernährung wichtigen Nährsalzgehalt der Speisen zu erhöhen und dadurch die Fehler der landesüblichen Zusammensetzung zu corrigiren.

Pflanzen-Nährsalz-Cacao, per ½ Kilo ℳ 2.–,

Pflanzen-Nährsalz-Chocolade,

per ½ Kilo ℳ 2,– u. ℳ 3,00,

Beim Kaiserl. Patentamte unter Nr. 3103 eingetragene Schutzmarke.

einzig, weil ohne den bei dem gewöhnlichen Cacao's löslichen Zusatz schädlicher Alkalien und mineralischer Alcalisirung hergestellt, und weil mit Pflanzen-Nährsalz-Extract bereitet, die einzig wahrhaft gesunden Cacao-Präparate sind von bedeutend erhöhtem Nährwerth.

Man verlange Gratis-Broschüre von den alleinigen Fabrikanten **Hewel & Veithen in Köln a. Rhein.**

Käuflich in allen Apotheken sowie besseren Colonialwaaren-, Delikatessen- und Droguen-Handlungen.

Illustrirte Zeitung

Alle Rechte für literarische Illustrationen und Artikel vorbehalten.

Nr. 2755. 106. Bd. Erscheint regelmäßig jeden Samstag. Abonnement pro Semester 1 Mark. Leipzig und Berlin. 18. April 1896.

Die letzte Zuflucht (Morphium). Nach einem Gemälde von Wilhelm Schade.

Die letzte Zuflucht.

Gemälde von Wilhelm Schade.

Erst eine spätere Generation, die auf das, was heute Gegenwart ist, völlig unbefangen und parteilos zurückschaut, wird im Stande sein, unsere jetzt moderne Kunst in ihren eigenartigen Erscheinungen und in ihren Zusammenhängen mit der ganzen geistigen Atmosphäre der Zeit richtig zu würdigen. Schwerlich aber irrt man in der Annahme, daß auch diese künftige Kritik vornehmlich das ins Auge fassen wird, was schon heute dem klar blickenden Beobachter gerade in denjenigen künstlerischen Aeußerungen der Gegenwart, die Beifall und Widerspruch am stärksten wachrufen, an besonders charakteristischen Merkmalen unverkennbar ist. Die Vorliebe für feine psychologische Probleme und für nervöse Beweglichkeit des Ausdrucks, mit der nicht bloß die Rolle, die in der modernen Kunst die Frau spielt, und die Auffassung, mit der man der Landschaft gegenübertritt, sondern auch das Suchen nach naiver Ursprünglichkeit in engster Verbindung stehen, ist dabei ohne Frage das, was in erster Linie sich geltend macht, und mit der Gesammtstimmung der Zeit, die in jenen Symptomen sich aussprickt, hängt schließlich aufs engste auch die häufige Behandlung rein pathologischer Zustände zusammen, der erst die Gegenwart ihre Neigung zugewandt hat. Als der hervorragendste Vertreter dieser eigenthümlichen modernen Richtung wird stets wol Gabriel Max genannt werden, der aus dem Kreise derer, die einst der Pilotz-Schule angehörten, vielleicht die größte Anwartschaft darauf hat, in der Kunstgeschichte dauernd fortzuleben. Daß er nicht allein dasteht, zeigt die in mehr als einer Hinsicht vorzüglich gelungene Composition von Wilhelm Schade in München, die der Künstler „Letzte Zuflucht" betitelt. Unwillkürlich wird man durch sie an Max erinnert; aber nicht etwa eine leere Nachahmung ist das Werk, bei dessen Anblick man vielleicht auch an eine malerische Interpretation durch Alkern oder einen seiner Geistesgenossen denken konnte, sondern eine zwar an die Ideenkreise und hier und da auch an die Sprache jenes Meisters anklingende, im übrigen jedoch in Erfindung und Ausgestaltung durchaus selbständige und originelle Schöpfung, der es nachzurühmen werden darf, daß sie den abstracten Gedanken in lebensvolle sinnliche Anschauung, das anscheinend höchst nüchterne Motiv der Morphiumeinspritzung in echt poetische Stimmung übersetzt. In der Kranken, die mit entblößtem Körper unter ihrer Decke sich hülfesuchend aufgerichtet hat und willenlos dem verhängnißvollen Dämon sich hingibt, dessen Zaubermittel den Schmerz bringt, findet das sehnende, durch den leise nahenden Schlummer halb schon gestillte Verlangen nach Erlösung von qualender Pein eine meisterliche Verkörperung, und nicht weniger gelungen ist der Künstler die Phantasiegestalt der unbrünstigen Aetterin, deren dunkles Haar einen vampyrartigen Kopf mit herb zusammengepreßten Lippen und gierig blickenden Augen umrahmt. Wie sie mit ihren Armen und mit den schattenden Fittichen der nächtlichen Aledermaus die ihr verfallene Kranke umfängt, versinnlicht sie den sich niedersenkenden Schlaf sowol wie zugleich das dunkle Schicksal, das sein Opfer nun nicht mehr entrinnen läßt, und in dieser geschlossenen, traftvoll sprechenden Composition wird das Bild der packenden Ausdruck der durch und durch echt modernen Vorstellung, die den Künstler erfüllte, als der Gedanke seines Werks in seiner Phantasie Form und Leben gewann; in der für die Wirkung bedeutsam mitsprechenden, groß und ruhig zusammengehaltenen Tonstimmung und in der Breite der ganzen Behandlung fehlt das Bild gleichzeitig als Beweis eines nicht geringen rein malerischen Könnens. Fb.

Wochenschau.

Landesversammlungen der Socialdemokraten. — Am 7. und 8. April fand in Dresden eine Landesversammlung der Socialdemokraten Sachsens statt, um die vielfach umstrittene Frage zu lösen, welche Haltung die Partei nach Einführung der Dreiklassenwahl zum Landtag einnehmen habe. Sie endete mit einer Niederlage derjenigen Genossen, die verlangten, daß man künftig sich nicht mehr an den Landtagswahlen beteiligen und daß die gegenwärtigen socialistischen Mitglieder der zweiten Kammer ihre Mandate niederlegen sollten. Namentlich war es der Redacteur der „Leipz. Volksztg." Dr. Schmidt, der den Versuch unternahm, der sächsischen Parteileitung das Heft aus der Hand zu nehmen und die sonst von dieser Leitung bei den Landtagswahlen soweit wie in der zweiten Kammer vertretene Actionen der Parteipresse insbesondere der „Leipz. Volksztg." zu adeln. Er wurde indeß schon ausgepfiffen, auch ein Tadelsvotum gegen ihn beantragt, das man aber wieder zurückzog, da hierdurch das einzige Vorgehen bei den nächsten Landtagswahlen beeinträchtigt worden würde. Die Socialisten rechnen dabei auf die Unterstützung derjenigen Elemente der breiten Mittelklasse, die Gegner des Dreiklassenwahlsystems sind. — Ungleich lagen in der Oesterreich socialdemokratische Parteitage für Baden in Heidelberg, für Württemberg in Stuttgart, für Oesterreich in Prag und für Belgien in Charleroi. Auch breites Gewerkschaftscongresse ab die socialdemokratischen Handlungsgehülfen und der Verband der Textilarbeiter und Arbeiterinnen in Frankfurt a. M. fanden ein schweizerischer Gewerkschaftscongreß in Zürich statt.

Selbstverwaltung der Provinz Sicilien. — Ueber Hundert von Italien bei den Verhandlungen der Verfassung Siciliens um Verwaltungsreformen nachgesucht und am 5. April ein Decret unterzeichnet, wonach auf ein Jahr ein Civilcommissar für Sicilien ernannt wird. Dieser soll in Palermo residiren und aus denselben politischen und verwaltungsgerichtlichen Befugnissen verfehlen werden, die der Minister des Innern, der öffentlichen Arbeiten, des Unterrichts und des Ackerbaus besitzen. Die Präfecten haben sich mit ihm zu Geschäften in Verbindung zu setzen, die bisher der Centralverwaltung vorbehalten waren. Der Commissar soll ferner eine außerordentliche Revision des Provinzial- und Gemeindehaushalts vornehmen lassen, damit alle Ausgaben gleichmäßig vertheilt werden je nach der Steuerkraft des Landes. Zu diesem Posten wurde der Senator Codronchi ernannt. Er schlug Depretis vor, sich dem Parlament unterstellen und in ein Gesetz umgewandelt werden. Auch will die Regierung dem Parlament Gesetzesvorlagen zugehen lassen über Ausgangszölle auf Schwefel sowie über die Verbesserung der Interessen des Bergbaus mit besonderer Berücksichtigung der Lebensbedingungen der Bergwerksarbeiter.

Conflict des französischen Ministeriums Bourgeois mit der Budgetcommission der Deputirtenkammer. — Neben dem Streit mit dem Senat ist dem französischen Ministerium auch ein solcher mit der Budgetcommission der Deputirtenkammer erwachsen. Die Regierung ließ in dem „Journal Officiel des Gemeinden" eine Darstellung der Kammerdebatten über die Einkommensteuer veröffentlichen, die nicht allenthalben der Wahrheit entsprechen. Darauf richtete der Präsident der Budgetcommission Goblet an den Minister des Innern Sarien ein Protestschreiben, worin dieser rügelnde, daß in der erwähnten Darstellung nicht nur die Einwendungen und Vorschläge des Berichterstatters Delombre gegen die Vorlage theilweise ganz unterdrückt, theilweise verstümmelt worden seien, sondern daß auch durch die eigenartige Fassung des abgekürzten Berichts sich ein ganz falsches Bild ergebe. Es scheine danach, als habe sich der Budgetausschuß gegen jede Steuerreform und gegen jede Besserung des Einkommens von verderbter erklärt, während er im Gegentheil die Nothwendigkeit neuer Vorlagen bezüglich der Steuerreform für das Budget von 1897 verlangte. Dies sei somit nicht mehr ein objectiver Bericht, sondern eine Polemik, die seinen amtlichen Charakter stören dürfe. Die Budgetcommission müsse entschieden Verwahrung einlegen und sie überhaupt dafür, daß der Minister Aehnliches schaffen werde, da die Sache von allgemeinem Interesse sei und weil über den localen Parteizwisten hinausgehe.

Der Matabele-Aufstand im englischen Unterhaus. — Ueber den Matabele-Aufstand sprach sich im englischen Unterhaus am 10. April Staatssecretair Chamberlain dahin aus, daß die Berichten von Matabeleland erklärt hätten, es seien Mark genug, nicht nur gegen den Aufstand anzukämpfen, sondern sogar energischere vorzugehen. Sobald sich die Mengen aus den ferner gelegenen Districten in Bulawayo gesammelt hatten; sie seien aber nicht im Stande, den Aufstand niederzuwerfen. Sobald dessen ernster Charakter bekannt geworden, habe der Oberbefehl des Capitains Sir H. Robinson sofort Mitrailleusen gerufen, um Truppen zum Gefecht heranzuziehen. Oberst Plumer habe mit Hülfe anderer Truppen aus den Magazinen in Gwelo und Natal eine Abtheilung von ungefähr 800 Mann in Marsch verfammelt, die nach dem Matabeleland abgehen solle, sobald sie mit weiteren Waffen, Munition und Lebensmitteln hinreichend ausgerüstet worden sei. Die Ankunft am Bestimmungsort könne binnen drei bis vier Wochen erfolgen. Sir Robinson habe die Ansicht vertreten, daß Streitkräfte zusammen mit den Truppen, die bereits im Matabeleland stehen, zur Besänftigung und Niederwerfung des Aufstands genügen; die Regierung habe ihn aber benachrichtigt, daß sie alle Vorkehrungen, die er zum Zweck einer raschen und nachdrücklichen Unterdrückung des Aufstands für wünschenswerth halte, genehmige und bereit sei, falls er es für nöthig erachte, die Garnisonen in der Capcolonie und in Natal zu verstärken. Ferner habe Sir Robinson eine derartige Maßnahme entschieden abgelehnt mit dem Hinzufügen, daß die an Ort und Stelle befindlichen Streitkräfte genügten. — Dagegen war den „Times" unterm 9. aus Salisbury gemeldet worden, daß das ganze Matabelevolk sich erhoben habe und jetzt angreifend vorgehe, daß 1500 Mann nöthig seien, um die Ruhe wiederherzustellen.

Die cubanische Frage. — Zwischen den Vereinigten Staaten von Nordamerika und Spanien haben sich neuerdings die Gegensätze wieder verschärft. Das amerikanische Repräsentantenhaus genehmigte am 6. April den Beschluß der gemischten Commission, durch den der Kriegsschiffen auf Cuba als kriegführende Macht anerkannt werden, mit 244 gegen 27 Stimmen. Präsident Cleveland ist indeß nicht weiter, diesen Beschluß auszuführen, er sandte vielmehr einen Telegramm an den „New York Herald" zufolge nach Madrid ein Schreiben, in dem er zunächst versicherte, die Vereinigten Staaten hätten nur Spanien das freundschaftlichste Interesse, und sodann die unglücklichen Verhältnisse auf Cuba betonte; es schlage deshalb in freundschaftlichem Sinne und aus keinem anderen Beweggrund als dem Wunsch nach ehrenvoller Beendigung des Kampfes vor, daß Spanien die guten Dienste der Vereinigten Staaten als Vermittler annehmen möge. Trotzdem hebt sich die spanische Regierung vor. Der Marinekanzler Bergaz forderte vom Ministerrath einen außerordentlichen Credit in Höhe von 25 Mill. Pesetas zum Bau von Schiffen und betreibt die Entsendung von weiteren 40,000 Mann nach Cuba vor; die Expedition dürfte indeß vor September nicht abgehen. In Ferrol lag ein erst vier Panzerschiffen und mehreren Torpedobooten bestimmtes Geschwader zur Abfahrt bereit. In Habana haben infolge einer Besprechung mit General Parker drei Generale ihr Gesuch um einen mehrmonatigen Urlaub zu einer Reise nach Spanien zurückgezogen. Trotz dieser auf den Ernst der Lage hindeutenden Vorsichtsmaßregeln erlitten nach amtlichen Meldungen die Aufständischen weitere Niederlagen. Zwischen der Truppenabtheilung des Generals Arolla und derjenigen Maceo's kam es in der Provinz Pinar del Rio zu einem Zusammenstoß, bei dem der letztere geschlagen worden sein soll. Einzelheiten darüber fehlten noch.

Vom abessinischen Kriegsschauplatz. — Der römischen „Tribuna" wurden aus Massaua unterm 6. April Einzelheiten über den am 3. Januar dahin Kampf des Obersten Stevani gegen die Derwische bei Mekerra gemeldet. Danach erschienen die Italiener einen vollständigen Sieg. Die Derwische wurden zwischen zwei Feuer genommen und zerstreut. Eine in ihren Reihen entstandene Verwirrung aus Furcht verfolgt. Die Gefechte der Derwische waren beträchtlich; sie ließen auf dem Schlachtfeld viele Todte, Gewehre und Fahnen zurück, während die Italiener etwa 100 Todte hatten. — Nach Meldungen aus dem Lager des Schoaner hatte Ras Makonnen dem Major Salsa geschrieben, er möge seine Ankunft im Lager des Schoaner beschleunigen; letzterer hatte am Abend des 31. März bereits dort eingetroffen sein.

Der Sudanfeldzug. — Die „Agence Havas" verbreitet eine Meldung aus Kairo, nach der das ägyptische Ministerium zur Verantwortung der Expedition nach Dongola einen Theil der für die öffentlichen Arbeiten, namentlich für die Bewässerung vorgesehenen Summen verwendet.

Aus Rom (Vorgestern). — In Rom traf am 27. März der Commandant Ferrero mit dem Lieutenant Henry ein, welch letzterer verwundet den rothen Hinkler Stokes gefangenommen hatte. Sie werden sich demnächst wegen dessen Erschießung vor dem internationalen Gerichtshof zu rechtfertigen haben.

Der Beitrag des Oranjefreistaats. — Der Volksrat des Oranjefreistaats wurde am 8. April in Bloemfontein durch den Präsidenten Steyn mit einer Rede eröffnet, in der dieser zunächst bemerkte, daß die Staatseinnahmen einen Ueberschuß von 40,000 Pfd. St. ergeben, und sich für die Verhältnißlichkeit der Eisenbahn aussprach. Sodann fuhr er fort: Sollte die Frage neuer Zollverträge mit der Capcolonie kommen, so sei die Zeit da, die Karniet gegen den Weiterverkauf des Aufkaufs zu schützen. Außerdem befürwortete Redner den Vorschlag für die Errichtung des Staates. Betreffs eines ersten Anschusses an den Transvaal werde demnächst eine Commission zusammentreten. Bei Eröffnung der jüngsten Kammer ernannte Präsident Steyn, es seien Maßregeln getroffen worden, um Jedesfalls der Britischen Südafrika-Gesellschaft zu verbieten. Eine unzweideutige Unterstützung weise alle Betheiligung an der Verschwörung gegen die Souveränität und jede Unfreundlichkeit gegen den Oranjestaat fernhalten. Schließlich müßten die Rädelsführer mit verdienter Strafe belegt und so das Wanken gekommene Vertrauen wiederhergestellt werden.

Colonial-Angelegenheiten.

Die Aushebung der wehrpflichtigen Bastards in Deutsch-Südwestafrika. — Der Lieutenant der Reserve der Schutztruppe von Deutsch-Südwestafrika Mayer Minnigerode hat unterm 21. December v. J. einem Berichte über die Ergebnisse der Behebung der ersten Quote der wehrpflichtigen Bastards erstattet, in dem ausgeführt wird, daß der Zweck der Aushebung, diese Leute in geordnetem Soldaten zu bringen, die sie brauchbar sind, ihre Waffen mit Vertrauen zu geben als einmal Mann ihnen handig wie im Nehmen einer großere Abtheilung zu Gewehre der Kaffer zu zerstreuen, völlig erreicht ist. Die verschiedenen gegen Schwierigkeiten, die in der kurzen zur Verfügung stehenden Zeit, in der mangelhaften Schulbildung der Bastards und in den Nichtverstehen der deutschen Sprache liegen, sind von den Aushebungsoffizieren durch sachverständiges Vorgehen, Fleiß und Geduld überwunden, und es gelang der Lieutenant Schwabe in der Ausführung, mit der er die Aushebung der Leute in die Hand genommen und durchgeführt hat, eine ganz besondere Anerkennung. — Hierzu bemerkte der Landeshauptmann Major Leutwein, daß er sich diesem günstigen Urtheil aus ausführlichen stets. Er habe Gelegenheit genommen, in öffentlicher Versammlung den Angehörigen sämmtlicher Bastards die Sache nochmals klarzulegen, wobei auf Verleihen zwischen deren früheren Schicksalen und dem nunmehrigen geschehen Lage hin. Jede Lehrzeit habe ein Jahr zu dauern. Militair-Personen unterstützt. Der Termin der nächsten Aushebungsbestimmt zu sein den 1. Juni d. J. festgesetzt werden. Zeitbeschleunigt würde die Einführung der Sache durch Freiwillige, wenn auch in beschränkterem Umfang, wenn er die Verhältnisse erlaubt.

Zum Vertrag mit Hendrik Witboi. — Zur Ausführung der mit dem Kapitän Hendrik Witboi unterm 16. November 1895 getroffenen Vereinbarung (siehe diese Zeitung in Nr. 1743) hat der Oberstleutnant von Gehren am 15. Januar d. J. mit dem genannten Vertrag abgeschlossen, worin die nähere Bestimmung über die Herrenreiter, die der Kapitän zu leisten hat, festgesetzt wurden. Es soll alljährlich ein Mal in Gibeon eine Musterung der waffenfähigen Witboi stattfinden.

Personalien. — Lieutenant v. Kalben, der, wie in einer Nummer bemerkt worden, einen tollkühnen Ritt unternommen hatte, hat sich dieses Streiches nicht weiter zu entsinnen vermocht. Er war aus Windhuk in der Absicht abgeritten, am 12. Februar d. J. einem verletzten Kinder an Bord der Hohenzollern, die von der deutschen Kolonie Kamerun (Deutsch-Centralafrika). — Er, Offizier hat von Berlin über Hamburg nach abgeschlossenem Urlaub die Reise nach Windhuk zu Tage an. — Dr. Peters hat die gegen Anfang der Disciplinaruntersuchung seine Stelle als Mitglied des Vorstandes der Deutschen Colonialgesellschaft niedergelegt.

Mannigfaltigkeiten.

Hofnachrichten.

Das deutsche Kaiserpaar mit seinen zwei ältesten Söhnen langte am 31. April nachmittags in Venedig an. Die kaiserliche Yacht lief in den Hafen von San Marco ein, umgeben von dem Kreuzer Kaiserin Augusta, dem Cetraro, mehreren kleinen Kanonieren und zahlreichen Gondeln. Alle Schiffe im Hafen hatten Flaggenschmuck. Auf der Riva degli Schiavoni und der Piazzetta hatte sich eine zahlreiche Menschenmenge angesammelt, durch welche sich in den Fenstern Kopf an Kopf. Die italienische Königsfamilie begab sich alsbald an Bord der Hohenzollern, wo eine kurze herzliche Begrüßung stattfand, und kehrte nach etwa 5 Minuten Stunden zurück. Der Besuch wurde kurze Zeit darauf von der Kaiserin mit den beiden Prinzen erwidert. Die kaiserliche Familie begab sich dann nach der Hohenzollern zurück. Abends wohnten die Majestäten der Familientafel an Bord. Am 12. war vormittags Gottesdienst an Bord, nachmittags wurde eine Gondelfahrt unternommen und wurden Sehenswürdigkeiten besichtigt, abends war Galatafel im königlichen Palast. Auch an Tafel nahm der Kaiser eine Ansprache der Senatoren, Deputirten und Bürgermeister von Venedig entgegen. Später wurde die Majestäten vom Duca San Mauro und einer Deputation der Stadt, die jedoch durch entgegenden Regen gestört wurde. Der Kaiser erwiderte, begab sich das Kaiserpaar sodann an Bord der Hohenzollern. Die Abreise der deutschen Kaiserfamilie nach Wien erfolgte am 13. April abends.

Prinz und Prinzessin Heinrich von Preußen trafen am 8. April aus Italien in Schloß Kronsberg bei Frankfurt a. M. ein. Von hier begaben sie sich am 10. nach Darmstadt.

Prinz Albrecht von Preußen, Prinz-Regent von Braunschweig, langte am 7. April zu mehrtägigem Aufenthalt in Wiesbaden an. — Die Prinzessin Albrecht traf am 10. April zum Besuch ihrer verwandten Eltern in Altenburg ein.

Nach Meldung aus Gmunden ist das Befinden des Großherzogs von Mecklenburg-Schwerin jetzt ein befriedigendes.

Die Hochzeit der Prinzessin Alexandra von Sachsen-Koburg und Gotha mit dem Erbprinzen von Hohenlohe-Langenburg findet am 20. April in Koburg statt. Am 18. d. Abends Polterabend angesetzt, am 19. erfolgt die Ankunft des deutschen Kaiserpaars und der anderen fürstlichen Gäste, abends ist Familientafel im Hoftheater. Am 20. mittags wird die Trauung des Brautpaars vollzogen; daran schließt sich die Tafel im intimen Familienkreise.

Die Herzogin von Anhalt reiste mit der Prinzessin Alexandra von Triest nach Lugano.

Der Fürst Reuß ä. L. hat sich von Greiz zu seiner Erholung nach Portofino begeben.

Landgraf Alexis von Hessen hatte während einer Meldung im Schloß zu Aschaffenburg das Unglück, auf den glatten Parkettboden eines Zimmers auszugleiten und unglücklich, wobei er den rechten Vorderarm brach.

Das italienische Königspaar und der Prinz von Neapel langten am 10. April aus Rom in Venedig an. Vom 11. und 12. der Zusammenkunft mit der deutschen Kaiserfamilie. Am 12. April erfolgte die Rückkehr nach Rom.

Der rumänische Thronfolger Prinz Ferdinand traf am 11. April mit Gemahlin und Kindern von Bukarest nach Kronstadt.

Der König der Belgier kam am 3. April mit der Prinzessin Clementine in Genua an und fuhr von dort nach Mailand und Stresa. Am 12. kehrten sie über Innsbruck nach München nach Brüssel zurück. Prinzessin Clementine trat die Reise nach Jerusalem unternehmen.

Der König von Schweden und Norwegen traf am 10. April in Cannes ein.

Prinz Eugen von Schweden und Norwegen, Herzog von Narke, begab sich am 9. April von Stockholm nach Genua

In Athen hat sich am 5. April die Prinzessin Marie, [illegible] einzige Tochter des griechischen Königspaares, mit dem Großfürsten Georg Michailowitsch von Rußland, dem dritten Sohn des Großfürsten Michail Nikolajewitsch, verlobt. Die Braut hat am 3. März d. J. ihr 20. Lebensjahr vollendet, der Bräutigam ist am 23. August 1863 geboren, steht also im 33. Lebensjahr.

König Alexander von Serbien traf am 6. April in Athen zum Besuch der griechischen Königsfamilie ein.

Festkalender.

In einer Ordensverleihungsfeier hatten sich am 8. und 9. April in Dresden von den 62 sächsischen Kriegsveteranen aus dem Kriegsjahr 1870/71 20, zum Theil mit ihren Angehörigen, eingefunden, und zwar meist aus entfernten Gegenden Deutschlands. Der erste Tag wurde zu einem Ausflug nach Meißen benutzt, wo sich die ehemaligen Truppen abends im Restaurant zu Cölln bei Foster Hufmann vereinigten, der 1870 die sächsische Feldbäckerei mit Leben gerufen hatte. Am 9. fand in Dresden eine Festversammlung und darauf ein Ausflug in den Park statt.

Die 25jährige Gedenkfeier an den Abschluß des Frankfurter Friedens soll am 10. Mai in Frankfurt a. M. durch ein Festessen begangen werden, das durch die Anwesenheit des Kaiserpaares und die Enthüllung eines Reiterstandbildes für Kaiser Wilhelm I. eine besondere Weihe erhalten wird. Die Vorbereitungen zu dieser Feier sind in vollem Gang.

Der Staatsminister v. Groß in Weimar ließ die juristische Facultät der Universität Jena am 30. April amtlich bitten gehenen Doctorjubiläums die erneuerte Doctorwürde ertheilen.

Der Verein zur Wahrung der gemeinschaftlichen niederländischen Interessen in Rheinland und Westfalen in Düsseldorf feierte am 11. April sein 25jähriges Jubiläum. Der Rechtsrath, Geh. Commerzienrath Dr. Jansen, eröffnete die Feier mit der Begrüßung der Ehrengäste, unter denen sich der Handelsminister Exc. v. Berlepsch, die Oberpräsidenten Nasse und Studt, Regierungspräsident Kleinbaden und Oberbürgermeister Lehmann befanden, und schloß seine Rede mit einem Hoch auf den Kaiser. Die mit großem Beifall aufgenommene Festrede hielt das geschäftsführende Vorstandsmitglied, der Landgerichtsrath Dr. Bremer. Minister v. Berlepsch brachte dem Verein namens der Staatsregierung die Glückwünsche aus und erkannte dessen nützliche und weitverzweigte Thätigkeit an. Daran schlossen sich die Reden der Vertreter der verschiedenen wirthschaftlichen Körperschaften.

In Athen wurden am 6. April die Olympischen Spiele in Anwesenheit von etwa 60000 Personen eröffnet. Die Königliche Familie hielt ihren feierlichen Einzug. Der Kronprinz, umgeben von den Mitgliedern des Comités, empfing den König, von dem Festzug, das die Festarbeiter eines großen Hellenen wiederherzustellen gestattet habe, Befehl zu ertheilen. Der König ertheilte die Kampfeserlaubniß der jugend, die aus allen Theilen der Welt nach Athen gekommen ist. Sodann begannen die Spiele. Beim Wettlaufen über 100 Mtr. auf flacher Bahn wurde ein Deutscher, Hofmann, Zweiter, auch beim Dreisprungen über 400 Mtr. errang dasselbe den zweiten Preis.

Vereinsnachrichten.

Das Vermögen der Tiedge-Stiftung in Dresden betrug am Schluß des Jahres 1895 644 000 ℳ. Zur Stiftungszwecke konnten insgesammt zur Verfügung 43 145 ℳ, Hiervon sind verausgabt worden 41 ℳ zur Instandhaltung des Denkmals und der Grabstätte Tiedge's sowie 16 600 ℳ zu Ostergeschenken und Unterstützungen. Der vertheilende Betrag von 46 486 ℳ wird zur Tiedge weitere Beträge für künstlerische Zwecke, zunächst für die Herstellung der Bildwerke für den in Dresden zu errichtenden Zierbrunnen, verfügbar gestellt.

In Erlangen fand am 7. und 8. April die 38. Jahresversammlung des Centralvereins deutscher Zahnärzte unter dem Vorsitz des Prof. Dr. Hesse aus Leipzig statt. Vorträge hielten unter anderen Dr. Partsch aus Breslau, Dr. Kirchner aus Königsberg, die erlangte Professoren Dr. Rosenthal und Dr. Windmann (letzterer über die Nordsee-Staaten), Prof. Dr. Hesse u. s. w.

Auf Anregung des Centralausschusses für Volks- und Jugendspiele in Deutschland fand am 9. April in Leipzig ein erster Kreis eine Besprechung mit einigen Mitgliedern der städtischen Behörden und patriotischen Kreise über die Möglichkeit der Errichtung eines deutschnationalen Olympia in Leipzig statt. Der Abgeordnete v. Schendendorff berichtete eingehend über den Plan und über die Anstrengungen, die an die Stadt Leipzig zu stellen seien. Die Möglichkeit der Durchführung des Plans in Leipzig wurde anerkannt. Es wird darüber nächstens eine Denkschrift von Director Kabel erscheinen.

Eine größere Vereinigung von deutschen Zeichnern hatte für die Tage des 5. und 6. April nach Leipzig eine Versammlung von Zeichnern einberufen, in der die Gründung eines Verbands deutscher Kunstgewerbezeichner mit dem Sitz in Leipzig erfolgte. Zweck des Verbands ist die Autorenen zur Erweiterung der fachlichen und geschäftlichen Bildung der Mitglieder, das Halten einer guten Fachzeitung, das Stellen von Preisaufgaben, die Unterstützung der Mitglieder und ihrer Hinterbliebenen.

In Baden-Baden tagte am 6. April die Hauptversammlung des Allgemeinen deutschen Schulvereins zur Erhaltung des Deutschthums im Ausland unter dem Vorsitz des Geheimraths Prof. Dr. Goetch aus Berlin. Der Voranschlag wurde nach dem Antrag der Hauptleitung im wesentlichen genehmigt und als nächster Versammlungsort Jena zu Ausersicht genommen. Der Jahresbericht wurde durch den Vereinsgenossen mitgetheilt, die Festrede hielt Prof. Dr. Staach aus Heidelberg.

Es ist nunmehr auch eine Gruppe Bayern der Gesellschaft für deutsche Erziehungs- und Schulgeschichte entstanden, die ihre erste Generalversammlung am 11. April in München abgehalten hat.

Der vor zwei Jahren ins Leben gerufene Landesverein vom Rothen Kreuz für Elsaß-Lothringen ist bereits auf 31 Vereine mit 7149 Mitgliedern angewachsen. Krankenträgercolonnen sind 35 mit 1047 Mitgliedern vorhanden. Vom deutschen Hauptverein sind dem Verein 20000 ℳ, von Staatsfonds 16000 ℳ überwiesen worden. Das Vereinsvermögen belief sich am Jahresschluß auf 20333 ℳ. Den gemeinnützigen Bestrebungen des Rothen Kreuzes schließen sich immer mehr Einheimische an.

In Apolda wurde am 4. April der Deutsche Textilarbeiterverband eröffnet, insgesammt waren 113 Orte vertreten. Nachdem über mehrere Anträge zur Tagesordnung übergegangen worden war, wurde über den Vorschlag der rheinischen und süddeutschen Delegirten, zur Stärkung des Streikfonds die Beiträge für die Organisirten zu erhöhen, berathen, der Antrag aber schließlich abgelehnt. Sehr eingehend wurden die Ausstände in Kottbus und Mülhausen i. E. erörtert. Es wurde beschlossen, ein Schreiben an Kottbus zu senden, in dem die Arbeiterinnen zum weiteren Ausharren aufgefordert werden und ihnen Unterstützung zugesichert wird; auch den Ausständigen in Mülhausen wurde eine Sympathieerklärung versprochen, zugleich aber der Wunsch geäußert, daß eine Beilegung herbeigeführt werde. Damit für die Zukunft die Streik-Angelegenheiten planmäßig gehandhabt werden, will man eine Streik-Vertheidigungsart schaffen. Die Berathung der Stellung, die der Vorstand zur Generalversammlung der Gewerkschaften Deutschlands in Hamburg nehmen soll, bewegte sich meistens um die Nützlichkeit dieser Commissionen. Der Congreß tagte durch Beschluß von Reichsvereinsgesetz, die Anerkennung der Arbeitervertretungen auf die Hauptindustrie und die gesetzliche Festsetzung von Minimallöhnen.

Stenographie.

Der Generaldirector der königl. Bibliothek zu Berlin, Geh. Oberregierungsrath Schmenke, hat sich bereit erklärt, das Material der Handschriftensammlungen der Stolze'schen Schule in die königl. Bibliothek aufzunehmen, da es eben wichtig erscheint, daß ein so autoritatives und wichtiges zusammengetragenes Stoff erhalten und der Benutzung zugänglich gemacht werde.

Landrichter Dr. jur. v. Slupecki tritt in seinem Buch „Die Reform des Strafprocesses“ (Berlin, Carl Heymanns Verlag) lebhaft für die Einführung der Stenographie in den Dienst der Rechtspflege ein. Er bemerkt, daß die stenographische Aufnahme der Verhandlungen an Wichtigkeit kaum noch gewinnen werde, da der öffentliche Ort (nach der Anklage) an Stelle des protokollarischen (vor der Anklage) treten dürfte und es von Werth sei, dem Zeugen vor der Beeidigung seine Aussage nochmals auf Grund der Stenogramme vorzuhalten.

Eine neue Stolze-Büste aus Eisenbeinmasse mit schwarz polirtem Holzsockel, die eine Höhe von 30 Centr. hat und in galvanischer Ausführung die Jahre des Erfinders wiedergibt, hat Franz Schulze in Berlin W., Hohenstaufenstraße 20, hergestellt. Sie ist zum Preis von 5 ℳ, wenn noch die Kosten für Porto und Verpackung kommen, von dem genannten und vom Vorsitzer des Verbands Stolze'scher Stenographenvereine H. Schumann in Berlin N., Gartenstraße 71, zu beziehen.

Gelegentlich des 4. Hauptverbandstages der Schrey'schen Schule, der vom 27. bis 29. Juni in Bern abgehalten werden soll, wird eine Feier des 100jährigen Bestehens der deutschen Stenographie stattfinden, in der die Nachkommen Mosengeil's die Erschienen begrüßt haben.

Die Stenographen Schwedens hoffen nunmehr, im Herbst d. J. die Einladungen zu dem Universitäten Internationalen Stenographencongreß in Stockholm versenden zu können, der 1897 gelegentlich der dortigen abzuhaltenden Skandinavischen Kunst- und Industrie-Ausstellung stattfinden soll.

Nach dem soeben erschienenen „Statistischen Jahrbuch der Stolze'schen Schule für 1895“ betrieben ergebnißreiche im Deutschen Reich 497 Vereine mit 14119 Mitgliedern; unterrichtet wurden 11661 Personen. Das Deutsche Reich und Rußland zusammengenommen zählt 511 Vereine mit 14730 Mitgliedern und 16301 Unterrichteten. Im Vergleich zum Vorjahr ist die Zahl der Vereine um 8 Proc., diejenige der Mitglieder um etwa 13½ Proc. gewachsen. Im Königreich Sachsen bestehen an acht Orten elf Vereine mit 291 Mitgliedern.

Arbeiterausstände.

In Berlin traten am 4. April die Schneider und Schneiderinnen der Confectionäre in den Ausstand ein, nachdem über die Verhandlungen von dem Einigungsamt des Gewerbegerichts in einer Versammlung Bericht erstattet worden war. Der Schiedsspruch des Einigungsamts, den die Arbeitgeber anerkannten, wurde von den Arbeitern verworfen. Es kam jedoch am 5. und 6. zu Verhandlungen, die zu einer Einigung in den wesentlichsten Punkten führten, sodaß der Ausstand als erledigt zu betrachten ist. Ein umfangreicher Ausstand der Putzer (Maurer) nahm in Berlin nach dem Beschluß einer von etwa 1000 Personen besuchten Versammlung am 8. April seinen Anfang. Den Ausstand hat ferner am 7. eine Versammlung der Tischler entschieden; ihre Hauptforderungen sind die neunstündige Arbeitszeit und eine 10prozentige Lohnerhöhung. In den Ausstand traten ferner am 7. die Schuhmacher ein; viele Meister sollen deren Forderungen bereits bewilligt haben. — Betreffs der Lohnbewegung der Tischler in Leipzig wurde in einer Versammlung am 10. April mitgetheilt, daß 93 Meister die Gehilfenforderungen voll bewilligten. In der Buchdruckerei der Gebrüder Jaeckel legten die Gehilfen die Arbeit nieder. — In Homburg traten am 9. April etwa 350 Kaffeearbeiterinnen der Firma Stucker u. Andresen die Arbeit ein. — In Bielefeld beschäftigen 2400 Arbeiter der Bielefelder Maschinenfabrik vorm. Dürkopp u. Co. die Arbeit niedergelegt; sie verlangen neunstündige Arbeitszeit und eine Lohnerhöhung von 10 Proc. — In Barmen bei München haben sämmtliche Arbeiter der Regenschirmschen Schnallfabrik die Arbeit eingestellt. — In Stuttgart sind die Zimmerleute am 7. April in einen Ausstand eingetreten. — In Trier beschlossen die der Organisation angehörenden Brauereiarbeiter wegen Lohnstreits den Ausstand bei den drei Brauereien zum Trierer, Schwarz und Schild. Es legten jedoch nur 31 Mann die Arbeit nieder, die alsbald ersetzt wurden. — In Crimmitschau i. Th. haben die Zimmerleute zum Theil die Arbeit eingestellt.

Für beendigt erklärt wurde in Berlin der Ausstand der Stellmacher. Er ist für die Arbeiter ungünstig verlaufen; 70 Stellmacher betreten sich sogar Arbeit und sind zu unterwerfen. — In Stettin endete der Ausstand der Arbeiter der Herrenconfectionsbranche, der zehn Wochen gedauert hat, mit dem Sieg der Arbeitgeberfractionäre. Die Arbeit wurde zu den alten Lohnsätzen wieder aufgenommen. — In Hallstein wurde der Ausstand der Zimmerleute durch Bewilligung einer Erhöhung des Stundenlohns von 24 auf 30 ₰ zum Abschluß gebracht. — In Mülhausen i. E. haben die ausständigen Textilarbeiter mit Ausnahme derjenigen einer einzigen Fabrik am 10. April die Arbeit zu den alten Lohnsätzen wiederaufgenommen.

Laut Nachricht aus Bergen sind alle Maschinisten der Actien-Maschinenfabrik Enreck sowie die Arbeiter der Gießerei Samsonteur, ebenso der Meister der Tuchfabrik Hansen in Ausstand eingetreten.

In Lemberg brach ein Ausstand der Strumpfwirker aus; sie fordern Lohnerhöhung.

Unfälle.

Aus Meran wurde vom 8. April berichtet, daß der große Kornstadel der 1½ Stunde von Meran gelegenen Ortschaft in Brand gerathen war. Der eine Meile breite Feuerschein zeigte die Ausdehnung des Brandes. Am folgenden Tag rauchte der Wallerhaufen, der durch die Unvorsichtigkeit eines Mannes entstanden war, noch fort, da seine Vernichtung durch die drei Tage und die volle Folgezeit erschwert wurde. Gottlich erlang aber trotz die Grundmauern. Meran selbst ist nicht gefährdet gewesen.

Bei einer am 10. April in Friedrichsort bei Kiel stattgehabten Uebung der Matrosenartillerie wurde durch die Explosion einer Kartusche der Artilleriecommandt Schmidt schwer verwundet; der Vicefeldwebel Kühl, der Matrosenartillerie Schultze und der Maschinistenmaat Sandel erlitten ebenfalls schwere Verletzungen. — Noch ein weiterer schwerer Unfall hat unsere Marine betroffen. Am 11. April stießen ein Torpedoboot S 44 und S 45 bei einer Probefahrt auf der Jade zusammen. Das Boot S 45 lief unter, wobei der Kommandeur Gildemeister, ein Obermatrose, zwei Heizer und der Obermaschinist Burghardt von der Werft zu Wilhelmshaven ertranken. Das Boot S 44 lief schwer beschädigt im Hafenbecken Tief.

In der Trawemünder Bucht kenterte am 13. April ein Boot, dessen drei Insassen ertranken. Es waren dies zwei Söhne des Kaufmanns Voß und ein Sohn des Maschinenfabrikanten Schnitze in Lübeck.

Die Zahnradbahn auf den Snowdon in Wales, den höchsten Berg Englands, wurde am 6. April dem Verkehr übergeben. Bei der Eröffnungsfeier ereignete sich ein Unfall. Ein Zug hinabfahrender Arbeitswagen entgleiste und stürzte um. Ein Arbeiter wurde getödtet, 4 andere Personen erlitten schwere Verletzungen.

Diesem ersten Unfall folgte ein zweiter. Die abwärtsgehende Locomotive hatte einen Güterwagen angehängt und dadurch das Signalpfeifen zu Umkehrung gebracht. Der Zug war, daß ein zweiter Zug von der Spitze des Berges abgelassen wurde, bei man in den ersten, den seinen Insassen verlassen hinabsausen. Der letzte Wagen des ersten Zuges wurde zertrümmert, zwei andere Wagen stürzten den Bahndamm hinunter. Personen sind hierbei nicht verunglückt.

In London wollten am 9. April der Herzog und die Herzogin von York an einem Fete theilnehmen. In einer der Straßen, durch die sie fahren sollten, hatten die Feuerwehrleute zwei Rettungsleitern in Form eines Triumphbogens aufgestellt. Kurz vor der Ankunft des Zuges brachen die Leitern durch das Gewicht der dicht gedrängten Menschen. Zwölf Personen wurden verletzt, einige von ihnen schwer.

In Jette-Saint-Pierre bei Brüssel brannte in der Nacht zum 7. April ein Tanzlokal ab. Der Eigenthümer, seine Frau und drei Kinder kamen dabei ums Leben. — In Veurne brach am 7. April im Theater während der Vorstellung Feuer aus. Im Zuschauerraum befanden sich 2500 Personen, die sicherlich auf dem Hause Tüchtern. In den dabei entstandenen Gedränge wurden viele verletzt.

In den Steinbrüchen zu Ogden im Staate Utah explodirte am 10. April während der dort vorgenommenen Sprengungsarbeiten der gesammte Pulvervorrath, wobei 16 Arbeiter getödtet und zehn schwer verletzt wurden.

Auf dem Centralbahnhof in Palermo stürzte am 10. April eine mit Getreide beladene Droschke um. Hierbei wurden zwei Arbeiter getödtet und sieben schwer verwundet.

Todtenschau.

Dr. Bernhard Auerbach, Architekt z. D. in Karlsruhe, ein um die städtische Geschichte durch seine architektonische und literarische Thätigkeit verdienter Gelehrter, † in Karlsruhe am 6. April, fast 76 Jahre alt.

Anatol Bogdanow, Universitätsprofessor in Moskau, ein bekannter Kulturforscher, der seit den siebziger Jahren die Seele aller Bestrebungen auf unterrichtlichem Gebiet in Rußland war, † vor kurzem in Moskau.

Friedrich Bugge, Bischof von Christiania, früher Professor der Theologie, † daselbst am 7. April.

Hans v. Bülow, königl. sächsischer Generalmajor z. D., von 1870 bis 1887 Commandeur des Gardereiterregiments zu Dresden, früher in der Hannoverschen, seit 1866 in der sächsischen Armee, am 18. Juli 1826 zu Göttingen geboren, † zu Zauckerode am 6. April.

Dr. Karl Burasch, Privatdocent der Leipziger Universität, bekannt durch seine archäologischen Arbeiten über griechische Sarkophagbildwerke wie durch seine ergebnißreichen Reisen in Kleinasien, † in Athen vor kurzem, kaum 35 Jahre alt.

Frau Andreas Charles, englische Schriftstellerin, durch ihre „Chronik der Familie Schönberg-Cotta“ auch in Deutschland bekannt geworden, † vor kurzem in London.

Ernest Duez, bekannter französischer Maler, der seinen Ruhm mit dem 1879 vom Luxembourg erworbenen Triptychon des heil. Guthorf begründete, höchst bedeutender Colorist, am 8. März 1843 zu Paris geboren, † daselbst am 5. April.

Amalie Fargueil, eine berühmte französische Schauspielerin, am 21. März 1819 zu Toulouse geboren, † zu Paris am 10. April.

Oskar Fischer, Hofschauspieler zu Braunschweig, seit 28 Jahren als Charakterkomiker an dieser Bühne thätig, † daselbst am 7. April, 65 Jahre alt.

Dr. Hugo Fleck, Hofrath und Professor, Vorstand der Centralstelle für öffentliche Gesundheitspflege in Dresden, eine Autorität auf dem Gebiet der Chemie, † daselbst am 9. April.

Barthelmine Guichard, Romanschriftstellerin und Dramendichterin, † in Berlin in der ersten Aprilwoche, 70 Jahre alt.

Ferdinand Gumbert, beliebter Liedercomponist und Musikschriftsteller, am 21. April 1818 zu Berlin geboren, † daselbst am 6. April. (Vergl. auch Nekrolog S. 469.)

Julius v. Hoffmann, königl. bayerischer Geheimrath, der einstige Hofsecretär und Vertraute der königl. Gattin des letzten Königs unter König Max II., † in München am 4. April, 88 Jahre alt.

George Holt, einer der Gründer des Liverpooler Baumwollhandels und einer der größten Wohlthäter seiner Vaterstadt Liverpool, † daselbst am 5. April, 71 Jahre alt.

Rudolf Knoll, sächsischer Landtagsabgeordneter, nationalliberaler Vorsitzer des 21. sächsischen Wahlkreises (Oelsnitz i. V. u. s. w.), † in Auerbach am 10. April.

Ferdinand Michels, Ehrenbürger der königsberger Hartungschen Zeitung, am 15. September 1844 zu Mückenheim geboren, † in Königsberg am 10. April.

Magnus Anton Reindl, bischöflicher geistlicher Rath, Domcapitular und Dompfarrer zu Eichstätt, Mitglied des deutschen Reichstags seiner drei bairischen Landtage, zur Centrumspartei gehörend, am 17. December 1832 zu Lauterbach, Bezirksamt Oberdorf, geboren, † in Rosenheim am 7. April.

Dr. Karl Reinhard Sauer, früher Professor an der Handelsschule in Leipzig, dann in Graz und zuletzt die zu seiner Pensionirung Director der italienischen Handelshochschule in Triest, Verfasser mehrerer Grammatiken, verschiedener Romane und Novellen, am 28. Januar 1837 zu Mainz geboren, † in Freiberg in Sachsen am 4. April.

Richard Schenk, großherzogl. bairischer Geh. Finanzrath und Mitglied der großherzoglichen Domänendirection, † in Karlsruhe am 1. April im 52. Lebensjahre.

Emil Schneider, Schauspieler in Frankfurt a. M., der im zarten Alter von 40jähriger Bühnenthätigkeit starb, † daselbst am 13. April, 66 Jahre alt.

C. Schrader, Ehrenmitglied auf Calvin e. p., Gutsbesitzer auf Pinnow und Gumzin, Kaiserl. Kammerherr und Ceremonienmeister, am 30. September 1818 geboren, † in Potsdam am 11. April unweit der in den Freiheitskampf mit dem Ceremonienmeister v. Kotze erhaltenen Verwundung.

Mariano Semmola, italienischer Senator und ordentlicher Professor der experimentellen Pathologie und der Therapie an der Universität Neapel, einer der hervorragendsten italienischen Kliniker der Gegenwart, dessen wissenschaftliche Arbeit eine sehr umfangreiche war, 1831 zu Neapel geboren, † daselbst am 5. April.

N. J. Smit, General, der Oberbefehlshaber der Südafrikanischen Republik (Transvaal), Anführer der Buren im Unabhängigkeitskampf gegen England, einer der hervorragendsten und geistig bedeutendsten Vertreter des holländischen Bauernelements in Südafrika, † zu Pretoria am 4. April.

Stolwitsch, russischer Oberst und Commandant von Zarskoje-Sselo, im Russisch-türkischen Krieg der hervorragendste Vertheidiger der Festung Kasjadr, † in Zarskoje-Sselo in der ersten Aprilwoche.

Charilaos Trikupis, hervorragender griechischer Staatsmann, der in mehreren Malen die Geschicke seines Vaterlandes als Ministerpräsident (seit 1864) geleitet hat und vielfach bemüht war, durch wirthschaftliche Reformen und Handelsverträge die finanzielle Lage des Staats zu bessern, am 23. Juli 1832 zu Nauplia geboren, † in Cannes am 11. April.

Von unserer Kriegsmarine: Schießübung des Torpedoschulschiffs Blücher auf der Kieler Föhrde. Originalzeichnung von Willy Stöwer.

Ludwig v. Strümpell.

Nach einer Photographie von M. Perlhöfd in Leipzig.

Oskar Schade.

Nach einer Photographie von C. G. Schlenk in Königsberg i. Pr.

Von unserer Kriegsmarine.

Schießübung des Torpedoschulschiffs Blücher auf der Kieler Föhrde.

Den Besuchern Kiels und der schönen Kieler Bucht werden die Kreuz- und Querfahrten verschiedener Kriegsschiffe und Torpedoboote auf der Föhrde oft unverständlich bleiben, denn es fehlt ihnen die Gelegenheit, diese Operationen aus der Nähe zu betrachten. Das Heulen der Sirenen, das Wehen eines Signals an der Raa eines Fahrzeugs u. a. sind Merkzeichen, die nur der aufmerksame und kundige Beobachter verstehen wird.

Interessant sind die Schießübungen, die das Torpedoschulschiff Blücher im Frühjahr jeden Jahres auf bewegliche Ziele abhält, ein Vorgang, den die Abbildung auf vorstehender Seite zu veranschaulichen sucht. Torpedoboote führen im Schlepptau in langen Zwischenräumen alte Schiffsboote oder eigens für diesen Zweck gebaute Flöße, die als Ziele dienen und als Marke eine kleine Flagge zeigen. Vom „Blücher" aus wird nun ein Signal gegeben. Das Torpedoboot schleppt in voller Fahrt die Ziele quer über die Bucht, daß weiße Schaumspritzer sich hoch aufthürmen. Nun dampft der „Blücher" auf die Stelle los, um aus größerer oder geringerer Entfernung seinen Torpedo abzusenden. Oft sitzt der Schuß, oft geht er aber auch vorbei; in diesem Fall wird der blanke Torpedo durch Dampfpinassen gesucht und zum „Blücher" zurückgeschleppt. Ist die Strecke des Fahrwassers, das natürlich für die übrige Schiffahrt gesperrt ist, abgelaufen, so wenden die Fahrzeuge, und das Schauspiel wiederholt sich, bis ein Flaggensignal den Schluß des Manövers anzeigt. So erhalten an Bord des Torpedoschulschiffs Blücher jahraus jahrein die Mannschaften ihre Ausbildung für den Torpedodienst, bevor sie an Bord der Torpedoboote, bezw. an Torpedo-Abtheilungen größerer Schiffe commandirt werden.

Willy Stöwer.

Vom österreichisch-ungarischen Fechtturnier in Wien: Die Fechtakademie im Großen Musikvereinssaal am 28. März. Originalzeichnung von M. Ledeli.

Zu Ludwig v. Strümpell's Docentenjubiläum.

Der Wirkl. Staatsrath Prof. Dr. Ludwig v. Strümpell, Excellenz, einer der ältesten und berühmtesten Philosophen und Pädagogen Deutschlands, feiert am 26. April sein Silbernes Docentenjubiläum an der Universität Leipzig. Der von seinen Schülern hochverehrte Jubilar, geboren zu Schörpenstedt am 23. Juni 1812, ist wol der einzige noch lebende directe Schüler Herbart's, unter dem er in Königsberg studirte. Im Jahre 1837 promovirte er daselbst mit der Dissertation „De methodo philosophica". Nach kurzem Aufenthalt in Bonn und Leipzig war er Erzieher in Kurland. Im Jahre 1843 habilitirte er sich in Dorpat, wo er von 1845 bis 1871 als Professor der Philosophie und Pädagogik erfolgreich wirkte. Im Frühjahr 1871 kehrte er als Prof. em. in sein deutsches Vaterland zurück, um in Leipzig noch weiter für die Wissenschaft thätig zu sein. Mit fortdauernder Rüstigkeit und seltener Geistesschärfe ernarrt er sich hier als ordentlicher Honorarprofessor der philosophischen Facultät, als Mitglied der königl. Prüfungscommission für Candidaten des höhern Schulamts, als Leiter des von ihm am 6. Mai 1872 gegründeten Wissenschaftlich-pädagogischen Praktikums und durch bedeutende wissenschaftliche Arbeiten große Verdienste um die Universität Leipzig, um die Wissenschaft und um unser gesammtes Bildungswesen.

Als hervorragender Autorität auf allen Gebieten der Philosophie und Pädagogik und als Meister der Rede wußte Strümpell in seinen Vorlesungen über Geschichte der Philosophie, Logik, Psychologie, Ethik, Rechts- und Religionsphilosophie, Pädagogik und pädagogische Pathologie seine Hörer in hohem Maße zu fesseln und zu fördern. Ein hoch anzuerkennendes Verdienst Strümpell's liegt in der ausgezeichneten Theilnahme und Fürsorge, die er der Ausbildung der jungen Pädagogen zuwandte. In seinen 31 Semester hindurch mit großer Hingabe und Liebe geleiteten Praktikum verfolgte er den Zweck, das receptive Arbeiten der studirenden Pädagogen durch ein productives Verfahren zu ergänzen. Von dem regen wissenschaftlichen Leben und Streben in dem segensreichen Institut, dem das sächsische Ministerium des Unterrichts stets ein hohes Interesse zuwandte, legen sechs von Strümpell veröffentlichte Bände „Pädagogische Abhandlungen von Mitgliedern des Wissenschaftlich-pädagogischen Praktikums an der Universität Leipzig" rühmlich Zeugniß ab. Viele von seinen Schülern wirken gegenwärtig in hervorragenden Stellungen des öffentlichen Schuldienstes, einige haben sich schriftstellerisch sehr hervorgethan.

Aus der reichen Anzahl der wissenschaftlichen Werke des Jubilars seien besonders hervorgehoben: „Die Hauptpunkte der Herbart'schen Metaphysik, kritisch beleuchtet" (1840); „Die Universität und das Universitätsstudium" (1848); „Geschichte der griechischen Philosophie" (1854); „Der Causalitätsbegriff und sein metaphysischer Gebrauch in der Naturwissenschaft" (1871); „Die Geisteskräfte des Menschen, verglichen mit denen der Thiere" (1878); „Psychologische Pädagogik" (1879); „Grundriß der Logik" (1881); „Grundriß der Psychologie" (1884); „Einleitung in die Philosophie vom Standpunkt der Geschichte der Philosophie" (1885); „Die pädagogische Pathologie" (1890). Gegenwärtig beschäftigt den greisen Gelehrten die Sammlung und Herausgabe seiner werthvollen kleinern Schriften, von denen bereits drei starke Bände erschienen sind.

Strümpell's wissenschaftliche Bedeutung liegt zunächst auf dem Gebiet der Geschichte der Philosophie. Seine „Geschichte der griechischen Philosophie" ist nach Hermann Lotze's Urtheil unübertroffen. Seine historischen Arbeiten, die aus der Geschichte der neuern Philosophie namentlich Spinoza, Leibniz, Kant, Fichte und Herbart betreffen, sind tief begründete, echt philosophische Darstellungen von großer Schärfe der Charakteristik. Obwol ein treuer Schüler Herbart's, ist Strümpell doch kein einseitiger Herbartianer. Er hat vielmehr in durchaus selbständiger Weise an mehreren Stellen die Herbart'sche Lehre verlassen und sie consequent weiter ausgebildet. Im übrigen geht er in seiner Anschauungsweise auch auf Kant und Leibniz zurück. Der Hauptwerth der Strümpell'schen Philosophie liegt in ihrer durchgreifenden Behandlung der gegenseitigen Verhältnisse der verschiedenen philosophischen Gebiete und in ihrer erfolgreichen Fortbildung der Psychologie, namentlich der Lehre von der Entwickelung des geistigen Lebens im Menschen. Strümpell bekämpft aufs entschiedenste den Materialismus und Pantheismus, schenkt aber den thatsächlichen Resultaten der rein physikalischen Behandlung des Geisteslebens volle Beachtung und verwerthet sie in besonnener und sachverständiger Weise. Durch eine feine Analyse der psychischen Causalitäten, speciell durch die von ihm begründete Lehre von den frei, d. h. nicht mechanisch, nicht mit Naturnothwendigkeit wirkenden Causalitäten im psychischen Geschehen eröffnete er der psychologischen Forschung Thatsachengebiete und neue Gesichtspunkte, die nicht nur von hoher wissenschaftlicher, sondern auch von höchster praktischer Bedeutung sind, zumal gerade die moderne Denkweise diesen Problemen mit einem gesteigerten Interesse nachgeht. In der praktischen Verwerthung seiner psychologischen Grundanschauungen wirkte Strümpell selbst bereits in erschöpfender Weise, indem er die pädagogischen Fachkreise namentlich durch seine „Psychologische Pädagogik", mehr aber durch die von ihm noch in seinem hohen Alter mit fast jugendlich zu nennender Begeisterung als selbständige Disciplin begründete „Pädagogische Pathologie" auf die Nothwendigkeit einer selbständigen pädagogischen Forschung auf dem Gebiet der Anthropologie mit überzeugendem Nachdruck hinwies. Die segensreiche Wirkung der Strümpell'schen Anregung in allenthalben zu spüren. Möge das goldbegrandete Alter des verdienstvollen Jubilars auch fürderhin für ihn reich an innerer Befriedigung und Freude sein!

—s.

Zu Oskar Schade's 70. Geburtstag.

Am 25. März beging zu Königsberg, dem äußersten Bollwerk deutschen Geisteslebens gen Osten, der Professor der deutschen Literatur und Sprache Geheimrath Oskar Schade seinen 70. Geburtstag. Seit einem Menschenalter hat er hier mit ungetheilter Liebe die Schätze des edelsten deutschen Gutes, der deutschen Sprache, verkündet und erforscht. Eine große Zahl seiner Schüler hat es später ebenfalls zu Ordinariaten an deutschen Hochschulen gebracht; wol der weitaus größte Theil der seit drei Jahrzehnten als Philologen in Ost- und Westpreußen wirkenden Lehrer hat bei ihm eine tüchtige Vorbildung zum künftigen Beruf empfangen, und eine dem Jubilar zu seinem Ehrentag überreichte umfangreiche Festschrift, die 23 Abhandlungen tüchtiger Fachgenossen, zumeist ehemaliger Schüler, enthält, legt ein beredtes Zeugniß ab von der Verehrung und Dankbarkeit, die der Gelehrte, der neben Karl Weinhold in Berlin der einzige noch lebende Schüler Lachmann's ist, sich in seinem an Mühen und Arbeit, anderseits aber auch an Erfolgen reichen Leben erworben hat.

Schade's äußerer Lebensgang bietet nur wenig bemerkenswerthes. Geboren zu Erfurt am 25. März 1826, bezog er nach Ablegung des Abiturientenexamens die Universität Halle, um sich dem Studium der deutschen Literatur und Philologie zu widmen. Von hier ging er nach Berlin, wo er besonders zu Lachmann und Jakob Grimm in nähere Beziehungen trat. Beiden Männern hat er stets ein Gefühl dankbarster Verehrung bewahrt; sein größtes Ideal erblickte er in Grimm, dessen Andenken er später auch sein Hauptwerk, das „Wörterbuch", weihte. Im Jahre 1851 ließ sich Schade als Privatgelehrter in Weimar nieder, nachdem er mit seiner am 12. Juni 1849 zu Halle erfolgten Promovirung seine Universitätsstudien abgeschlossen hatte. Hier in der alten thüringischen Musenstadt schloß er sich eng an den um fast dreißig Jahre ältern Hoffmann von Fallersleben an; mit ihm gab er von 1854 bis 1857 das in sechs Bänden erschienene „Weimarische Jahrbuch für deutsche Sprache, Literatur und Kunst" heraus, in dem beide Männer eine Reihe tüchtiger Arbeiten veröffentlichten. Von Schade muß unter diesen in erster Linie die umfangreiche Abhandlung „Grundzüge der altdeutschen Metrik" hervorgehoben werden, die in gemeinfaßlicher, zusammenhängender Darstellung die Lehre von der altdeutschen Verskunst nach Lachmann's Theorie enthält. In die Zeit seines weimarer Aufenthalts fällt außerdem eine Reihe für die Literaturgeschichte und Volkskunde bedeutender Arbeiten, von denen zunächst die „Satiren und Pasquille aus der Reformationszeit" (3 Bände) zu nennen sind, ferner „Geistliche Gedichte des 14. und 15. Jahrhunderts, besonders vom Niederrhein", „Untersuchungen über das Puppenspiel Doctor Faust" (nebst Text), die „Sage von der heiligen Ursula und den 11000 Jungfrauen", „Ueber Mädchenweiber", „Vom deutschen Handwerksleben zu Brauch, Spruch und Lied", „Klopfan, ein Beitrag zur Geschichte des Neujahrsliedes", „Jörg Graff und Hans Thasar, zwei Liederdichter aus der 1. Hälfte des 16. Jahrhunderts" und die „Weimarischen Tischreden". Außerdem gab Schade damals den „Stiernot" nach einem alten nürnberger Druck heraus und eine werthvolle Sammlung von Volksliedern aus Thüringen.

Ostern 1860 habilitirte sich Schade, der durch die Veröffentlichung der genannten Schriften bereits in die Reihe der ersten Germanisten gerückt war, an der Universität Halle. Schon 1863 erhielt er als Nachfolger Jacher's einen Ruf als ordentlicher Professor der deutschen Literatur an die Universität Königsberg, der er bis heute treu geblieben ist. In Königsberg gelangte Schade's literarische Wirksamkeit auf ihren Höhepunkt. Hier schrieb er zunächst sein „Altdeutsches Liederbuch" mit einem zweiten Theil, einem altdeutschen Wörterbuch, ab. Dieses erwuchs durch Ausdehnung seiner Forschungen auf das Gebiet der vergleichenden Sprachwissenschaft zu Schade's monumentalem Hauptwerk, dem „Altdeutschen Wörterbuch" 2 Bände). Aus der Einleitung des Werkes erfahren wir, wie im Jahre 1869, als die Vorarbeiten zum Wörterbuch fast schon bis zum Abschluß gediehen waren, den Gelehrten ein schweres Brandunglück betraf, das ihm seiner sämmtlichen Habe beraubte und die ganze, unter großen Entbehrungen angesammelte Bibliothek nebst allen werthvollen Collectaneen und Manuscripten, dem angestrengtesten Fleiß vieler Jahre, in Flammen aufgehen ließ, sodaß der Gelehrte seine Arbeit wieder ganz von vorn beginnen mußte. Die Einleitung bietet außerdem reiche Mittheilungen über die deutsche Verskomposition und Sprachgeschichte. Dieser dienen auch Schade's durch eine Reihe von Vorlesungen über dieses Gebiet bewahrten „Paradigmen". Zum Schluß sei noch bemerkt, daß Schade in den siebziger Jahren gemeinsam mit Karl Hoss die „Wissenschaftlichen Monatsblätter" herausgab und die 3. Auflage von Kobenstein's „Laut- und Flexionslehre der mittelhochdeutschen Sprache" besorgte.

R. Weisfert

Das österreichisch-ungarische Fechtturnier in Wien.

In den Tagen vom 24. bis 28. März veranstaltete der Wiener Fechtclub zur Feier seines zehnjährigen Bestandes ein Fechtturnier, das zu den glänzendsten gehört, die wir in Europa während der letzten Jahre gesehen haben. Man wollte bei dieser Gelegenheit die heimischen Kräfte prüfen und zeigen, welch hohen Aufschwung dieser ritterliche Sportzweig in Oesterreich-Ungarn genommen habe. Alle bedeutenden fechterischen Corporationen des Militär- und Civilstandes betheiligten sich in regem Eifer an dem Turnier und arbeiteten in treuer Waffenbrüderschaft nebeneinander. Unter den 60 bis 70 Säbel- und 40 bis 50 Floretfechtern befand etwa die Hälfte auf Officieren. Von Vereinen, die sich betheiligt hatten, waren vertreten: Handegen, Hellas, Fechtclub der Officiere des k. k. Leyb-Regts. Wien IX., Wasserfechtschule V, Wiener Fechtclub, Union-Fechtclub, sämmtlich in Wien. Von auswärtigen Vereinen waren vertreten: Magyar-Asvertia-Club in Budapest, Fechtclub der Reserve- und Landwehrofficiere in Prag, Germania-Club in Prag, Czermiroda-Club in Lemberg, Militär-Fechtclub in Wiener-Neustadt, Turn- und Fechtlehrercursus der Kriegsakademie zu Wiener-Neustadt, arbeiten Fechter aus Agram, Königgrätz, Mährisch-Weißkirchen, Graz, Pola u. s. w. In der Jury, die in gewissenhaftester Ueberlegung ihres anstrengenden Amtes waltete, waren die glänzendsten Namen der österreichischen Fechterschaft vertreten, z. B. Graf Abensperg-Traun, Oberstlieutenant Czajkowski, M. v. Ferenczik, Karl Friedmann, Oberstlieutenant Gustav v. Zgalitsch, Hauptmann Kaplan, Hans Kutschki, Emmerich Pallik, Rittmeister Rohrer, Rittmeister Schmidt v. Zöldvár, Dr. Graf Friedrich Schönborn, Nikolaus v. Szemere, Prinz Alexander von Thurn und Taxis. An der Spitze dieses erlesenen Kampfrichtercollegiums stand Graf Lamezan, dessen populär gewordener Name jedem Wiener geläufig ist.

Das Turnier begann im Prachtsaal des Etablissements Ronacher am 24. März mit dem Qualificationsfechten, d. h. mußte nämlich jeder Theilnehmer durch ein kurzes Gefecht seine Turnierfähigkeit nachweisen. Darauf folgten die Classificationsassauts, bei denen die Jury nach Punkten von 1 bis 20 rechnete und danach die Fechter in solche ersten, zweiten und dritten Ranges theilte.

Die Gesichtspunkte bei der Punktirung waren folgende: 1. Die correcte Körperhaltung. 2. Die correcten Körperbewegungen im Avanciren, Reteriren und beim Ausfall. 3. Klar, klare Klingen- und Faustbewegungen sowol in den Angriffen als in den Paraden. 4. Abwechslung in den Attacken und Touchen. 5. Klinket Ripostiren. 6. Die Einhaltung der Mensur und des Tempo. 7. Zielbewußte Durchführung der Gefechte. 8. Vermeiden etwaigen gleichzeitigen Treffens. 9. Entbehrlichkeit der Touches. 10. Fechterische Fertigkeit.

Die Fechter ersten und zweiten Ranges mußten nun untereinander in der „Poule" fechten, die der ersten Klasse jeden mit jedem, die der zweiten Klasse auf zwei „Touches". Um Ersatz vorgehen zu können, wurden die Fechter in Gruppen getheilt und die Gewinner der meisten Gefechte aus jeder Gruppe traten wieder miteinander fechten. Als Sieger in beiden Reihen ging Oberlieutenant Anton Edler v. Gregorich hervor.

Es gebricht uns an Raum, die Namen der weitern Sieger zu melden, die sich in die schönen Ehrenpreise theilten, gestiftet unter anderen vom Erzherzog Rainer, der Stadt Wien, dem Kriegsministerium, dem Landesvertheidigungsministerium, dem Honvedministerium, dem Fechtclub Haudegen sowie vielen andern Corporationen und Privaten. Den Schluß des Turnierbildete eine Fechtakademie im Großen Musikvereinssaal, in der die besten Fechter vor einem erlesenen Publikum, in dem in hohen Reihen man den jüngsten Bruder des Kaisers, Erzherzog Ludwig Viktor, bemerkte, die Klingen kreuzten. Unser erstes Bild bringt eine Scene aus diesem glänzenden Schlußakt, der groß angelegten und in jeder Beziehung farbenreichen durchgeführten Veranstaltung.

Briefwechsel mit Allen und für Alle.

Anonyme Anfragen werden nicht berücksichtigt.

Dr. M. L. in Wien. — Der Name Wiener Journalistik hat mit es in Ordnung gebracht. Ihnen bekannt ist auf die Veranstaltung unserer Anfrage ein ersten Fremdenblatt. Ihnen das Verzeichniß ist Ihrer Zeit. Wien IX., Wasserfechtschule 2.

F. B. in Paris. — Ihre Copien sind hat vor sogen. Ihre ganz tadellose Weise bewegt und wird von Werk über die Ergebnisse der Pariser Ausstellung verfolgen. Ihre Erfahrung ist in der Tat der Bevölkerung französischen Verhältnisse. Ihre Anfrage, ob Sie bei der Bewerbung der Ausstellung seiner Zeitungsbeiträge für den Verkauf Ihrer Bilder Aussicht haben, können wir nicht beantworten, da Sie uns weder Ihren Namen noch Ihre Adresse angegeben haben. Wir sind in der Lage, Ihnen mitzutheilen, daß Sie sich an die Redaction des Pariser Journals wenden müssen, das Ihre Arbeiten veröffentlichen soll. Ihre Adresse ist Ihnen bekannt. Ihre Anfrage, ob Sie bei der Bewerbung der Ausstellung seiner Zeitungsbeiträge für den Verkauf Ihrer Bilder Aussicht haben, können wir nicht beantworten, da Sie uns weder Ihren Namen noch Ihre Adresse angegeben haben. Wir sind in der Lage, Ihnen mitzutheilen, daß Sie sich an die Redaction des Pariser Journals wenden müssen, das Ihre Arbeiten veröffentlichen soll. Ihre Adresse ist Ihnen bekannt.

Dr. M. in Berlin. — Ein alter Mann hat seine Adelsbriefe:
Der wird ein ganzer Held, bei der er sich rüstet.
Nur freilich, daß er geht, wenn man's denkt.
Mancher trug Erbteig doch ein Kampf bleibt."
Ihre Anfrage ist erledigt.

F. B. in Z. — Ein alter Mann hat seine Adelsbriefe:
Der wird ein ganzer Held, bei der er sich rüstet.
Nur freilich, daß er geht, wenn man's denkt.
Mancher trug Erbteig doch ein Kampf bleibt."
Ihre Anfrage ist erledigt.

Ueber den Verfasser des Gedichtes [illegible] Ihnen folgendermaßen aus:
„Wenn ein edler Mann die Augen
Auf das Land der Ferne richtet
Ist es gleich, als ob er wanderte
Mit dem Thoren sie geschmückt.
Aber wenn ein Augenmerkte
Wiederkehrend empfängt den Gast.
Da ist nur ein Wiedersehen
Und eine stille Umgebung."

[illegible] Ihnen mitzutheilen, daß eine volle Gewährung der Bitte [

Ferdinand Gumbert, † am 6. April.

Nach der letzten, im Jahre 1894 gemachten photographischen Aufnahme.

Ludwig Munthe, † am 30. März.

Nach einer Photographie von Ernst Cordes in Düsseldorf.

Ferdinand Gumbert.

Nicht allzu weit hinter uns liegt die Zeit, in der Ferdinand Gumbert mit einer stattlichen Anzahl seiner Lieder eine weithin reichende Verehrung genoß; in allen den sangeslustigen Kreisen, wo Franz Abt und Fr. W. Rücken zu Lieblingen erklärt wurden mit „Wenn die Schwalben heimwärts ziehen", „Gute Nacht, du mein herziges Kind", „Treibe, treibe, Schifflein", „O, wär' ich doch des Mondes Licht" u. s. w., war als dritter im Bund hochwillkommen Ferdinand Gumbert. Mit dem „Theuern Vaterhaus" (wozu er sich auch die Dichtung geschaffen), „Ich bitt' euch, liebe Vögelein", „Zwei Aeuglein so blau", „Die dunkeln Linden", „Wenn ich auf dem Lager liege" u. s. w. hatte er den lyrischen Bedürfnissen gewisser Kreise aufs beste Genüge gethan. Und mit begreiflicher Genugthuung mag er, als er einst in einer Fachzeitung eine Statistik der meistgesungenen Lieder in Deutschland zusammengestellt hatte, mehrere seiner eigenen Musenkinder mit verzeichnet haben. Daß in ihnen ein weiblich sentimentaler Zug vorherrschte, hat ihnen am meisten zu weiter Verbreitung verholfen, und die für sie schwärmenden Volksschichten kümmerten sich wenig um das Urtheil der höhern Kunstkritik, die in Gumbert's Lyrik nichts weiter als „mobilisirten Dilettantensang" finden konnte. Die außerordentlich bequeme Sangbarkeit seiner Weisen, die Einfachheit in der melodischen Structur wie in dem aufgebotenen harmonischen Apparat diente ihm vor allem bei den Dilettanten zur besten Empfehlung; sie, wie überhaupt alle, für die zweifellos die Trauben der edelsten, gefühlechten, von der Sonne geläuterten Kunstgeschmacks durchdrungenen Lyrik zu hoch hingen, mögen nach wie vor Einkehr halten bei Gumbert; hat er doch vor vielen, die neuerdings sich ähnliche Ziele wie er auf dem Feld der Liedercomposition gesteckt haben, eine gewisse Herzenswärme und Erfindungsfrische voraus, Vorzüge, die zu allerletzt von denjenigen außer Acht gelassen werden dürfen, die sich noch immer an Reichelt'schen Liedern, wie „Behüt dich Gott", musikalisch erquicken.

Ferdinand Gumbert, am 21. April 1818 zu Berlin geboren, hat sich, nachdem er dem von Haus aus ihm zugewiesenen Buchhandel nach dem Tod seines Vaters für immer entsagt hatte, mit Eifer Gesangsstudien gewidmet und während der Jahre 1840 bis 1842 auf der Bühne zu Köln unter Konradin Kreutzer's Leitung als Opernsänger sein Glück versucht. Der Schöpfer des „Nachtlagers in Granada" gab ihm den Rath, die Bühnenlaufbahn zu verlassen und fortan ausschließlich componirerisch zu wirken. In den Liederspielen „Die Lieder des Musikanten", „Die Kunst, geliebt zu werden" u. s. w. und in vielen Heften einstimmiger Lieder mit Klavierbegleitung kam seine fruchtbare lyrische Begabung zu reicher Entfaltung und gewann ihm Jahrzehnte hindurch viele Freunde.

Daß er mit der Uebertragung mehrerer französischen Opern, z. B. von „Mignon", auch von Meyerbeer's „Afrikanerin", sich kein geringes Verdienst erworben hat, wird jeder ihm gern zugestehen, der einigermaßen vertraut ist mit den bei derartigen Arbeiten zu überwindenden Schwierigkeiten. Auch seiner kritischen Thätigkeit als Mitarbeiter an berliner musikalischen Fachzeitungen und an der „Täglichen Rundschau" sei nach Gebühr gedacht. In seiner Vaterstadt Berlin, wo er nach einer kurzen Bühnensängerlaufbahn seit 1842 dauernd sich niedergelassen hatte, und wo er am 6. April verschied, wird man ihm, wie überall, wo er mit seinen Liedern ein lautes Echo geweckt, ein treues Andenken bewahren.

Bernhard Vogel.

Ludwig Munthe.

Am 30. März ist nach längerm Leiden Prof. Ludwig Munthe, einer der bedeutendsten und eigenartigsten Künstler Düsseldorfs, im 54. Lebensjahre gestorben. Sein Tod ist ein schwerer, unersetzlicher Verlust für die Kunst, denn wie Ludwig Munthe weder Schüler irgendeines Meisters war, so hat er auch keine Schüler gebildet. Zwar genoß der Verstorbene, der 1842 zu Aarören bei Bergen in Norwegen geboren ist, zuerst den Unterricht des Malers J. Schiertz in Bergen, und als er im Jahre 1861 nach Düsseldorf kam, demjenigen von Albert Flamm, aber im wesentlichen hat er sich ohne Lehrer ausgebildet, Autodidakt im eigentlichen Sinne des Worts. Er vervollkommnete seine künstlerische Ausbildung durch häufige Studienreisen nach den Niederlanden, Frankreich, Skandinavien und Italien und zeigt in seinen Bildern, die er in beträchtlicher Zahl in dem Zeitraum eines Menschenalters in Düsseldorf schuf, einen durchaus eigenartigen Stil, keinerlei Anlehnung an berühmte Vorbilder. Ludwig Munthe war eine stark ausgeprägte Individualität, ein Landschaftsmaler, der in der Kunstgeschichte unserer Zeit einen hohen Rang behaupten wird. Er erzielt in seinen Stimmungsbildern seine starken Wirkungen durch scharfe Charakteristik der Formen, Farbe und Lichter. Munthe hat Motive der verschiedensten Art gemalt, am liebsten und vorzüglichsten aber sind seine winterlichen und herbstlichen Stimmungsbilder, Wald- und Flachlandschaften, zu denen er geeignete Vorwürfe aus Holland und vom Niederrhein benutzte. In diesem Genre hat Ludwig Munthe wahrhaft großes und für immer werthvoll bleibendes geschaffen. Solche Bilder von ihm haben einen außerordentlichen Stimmungsreiz und sind im Ton von seltener Schönheit. Ein herrliches Bild dieser Art besitzt die königl. Nationalgalerie in Berlin, einen „Birkenwald im Herbst". Auch die Kunsthalle in Hamburg besitzt eine vorzüglich schöne Winterlandschaft von ihm, desgleichen das Museum zu Antwerpen und viele andere öffentliche und Privatgalerien. Auch die städtische Sammlung zu Düsseldorf besitzt ein feines Winterstimmungsbild von Munthe und hat noch vor kurzem ein anderes von ihm käuflich erworben. Ein herrliches Bild „Winterabend im Walde" hat die „Illustr. Ztg." erst kürzlich in Nr. 2746 vom 15. Februar d. J. reproducirt.

Der Verewigte hat schon früh große Erfolge gehabt. Im Jahre 1878 erhielt er auf der pariser Weltausstellung die Große Goldene Medaille für einen „Winterabend". Später ward ihm diese Auszeichnung auch auf andern Weltausstellungen zutheil. Er war Ritter der Ehrenlegion und des belgischen Leopold Ordens, Mitglied der Akademien zu Stockholm und Kopenhagen. Schon seit Jahren litt der nun Verewigte an der Zuckerkrankheit und suchte alljährlich im Bad Neuenahr Heilung seiner Leiden, die ihn nicht verhinderten, bis fast zum letzten Athemzug zu schaffen. Zur Bewunderung aller, die um seine Leiden wußten, schuf er noch in seiner allerletzten Lebenszeit herrliche Werke, von denen zwei große Winterlandschaften noch im März dieses Jahres die Zierde der Ausstellung der Freien Vereinigung düsseldorfer Künstler bei Eduard Schulte in Düsseldorf waren, und noch drei Wochen vor seinem Tod vollendete er ein großes Winterbild „Waldlandschaft", das für die diesjährige große Berliner Internationale Kunstausstellung bestimmt ist. Sein Tod ist ein schwerer Verlust für die düsseldorfer Kunstschule, die in ihm einen ihrer hervorragendsten Meister verloren hat.

L. Schäne.

Bei den wiener Volkssängern.

Im Laufe der letzten Jahrzehnte hat das wiener Volkssängerthum mannigfache Wandlungen durchgemacht, die der einstmals populären Institution — deren ursprünglicher Typus in dem „lieben Augustin" verkörpert ist — viel von ihrem charakteristischen Gepräge abgestreift haben.

Das wiener Volksbardenthum befindet sich zwar im Verfall, aber es hat noch immer sein dankbares Publikum, das sich vorzugsweise aus den kleinbürgerlichen Kreisen rekrutirt. Es gibt zwar noch eine Anzahl von Volkssängergesellschaften, die in seinen Lokalen eine Zuhörerschaft aus den gebildeten Schichten um sich versammeln; aber der bürgerliche Mittelstand, der sich in anspruchslosern, nicht so reich als die Gegenwart mit geselligen und künstlerischen Unterhaltungsgelegenheiten ausgestatteten Zeiten zu den Volkssängern drängte, hat sich von diesen abgewendet und sucht andere Zerstreuungen auf. Die allgemeine Lebenshaltung hat sich gehoben, aber das wiener Volkssängerthum hat mit diesem Aufschwung nicht gleichen Schritt gehalten. Schon der Name deutet darauf hin, daß das Volkssängerthum sein Publikum in den breitern Volksschichten zu suchen hat, und daß es in erster Linie dazu bestimmt ist, das Unterhaltungsbedürfniß der großen Masse zu befriedigen. Noch immer spielen die Volkssänger eine nicht unbedeutende Rolle im Vergnügungsprogramm der wiener Bevölkerung; sie bieten einem nicht geringen Theil der 1½ Millionen Großwiener fast den einzigen, ihnen leicht erreichbaren künstlerischen Genuß.

Wem Theater, Concerte und Vorträge unzugänglich sind, der muß sich mit dem schwachen Surrogat des Volkssängerthums begnügen, das ihm musikalischen Genuß und geistige Anregung bietet und außerdem — was hoch anzuschlagen — die Lachmuskeln in Bewegung setzt. Wie das Theater, kann auch das Volkssängerthum eine erziehliche Wirkung äußern; aber es hat Zeiten gegeben, in denen das männliche und weibliche Volksbardenthum durch Cultivirung der Zote und faulen Zweideutigkeit viel moralisches Unheil angestiftet hat. Diese Tendenz hat sich fast vollständig ausgelebt; denn auf die Dauer wurde sie dem Volke selbst zum Ekel. Vollständig ausgestorben wird sie auf dem „Brettl" (so heißt das Podium, auf dem die Volksbarden auftreten) so wenig wie auf den weltbedeutenden Brettern. Außerdem verfielen die Volkssänger in den Fehler der übertriebenen Verherrlichung des „goldenen wiener Herzens" und der „wiener Gemüthlichkeit". Aber auch diese Schmeicheleien und Verhimmlungen, die naiven Gemüthern wohlthuend ins Ohr klingen, fingen nachgerade an, den gesunden Sinn des Volkes anzuwidern, das um so weniger geneigt ist, den Wiener als den Gemüthsmenschen par excellence anzuerkennen, als ja die Bevölkerung der Kaiserstadt dermalen zu zwei Dritttheilen aus Zugewanderten besteht. Da sich zudem die langen Abende nicht ausschließlich mit mehr oder weniger witzigen Couplets und Liedern ausfüllen ließen und sich fast jeder Volkssänger für einen vollwichtigen Sonnenthal, vor allem aber für einen unwiderstehlichen Komiker hielt, versuchte man eine Auffrischung des abgestandenen Programms durch Aufführung dramatischer Scenen im Costüm. Erfreulicherweise setzte jedoch die Polizei durch äußerst sparsame Ertheilung der hierzu erforderlichen Licenzen der Ueberschwemmung des Podiums durch die theatralische Hochflut einen festen Damm entgegen, sodaß nur wenige Volkssängergesellschaften in der Lage sind, ihrem Publikum dramatische Hors d'œuvre

Digitized by Google

Bei den wiener Volkssängern.

Zeichnung von Joh. Nep. Geller.

aufgestiegen. Zugkräftiger erwies sich ein anderes Mittel: die Heranziehung von allerhand Naturkünstlern, wie Nachahmern von Thierstimmen und Instrumenten, Kunstpfeifern, Jodlern und Jodlerinnen u. s. w. Die Virtuosen dieses Schlags, die theilweise der Zigeunergilde angehören und selbst in hocharistokratische Salons auf Gastrollen geladen werden, brachten in das Einerlei der Gesangsproductionen eine wohlthätige Abwechslung, die das Publikum anfangs mit Beifall begrüßte, aber schließlich satt bekam.

Unter diesen Umständen befindet sich das wiener Volkssängerthum bei dem mangelnden Interesse des Publikums für seine Darbietungen in einer wenig erfreulichen Lage. Die guten Vertreter des Faches sind alt geworden oder fast ausgestorben; der Nachwuchs läßt viel zu wünschen übrig; das verbreitendste Mittelgut kämpft einen harten Kampf ums Dasein und ist durch engherzige Polizeimaßregelung stark beeinträchtigt. Ob die von der Behörde geplanten Reformen zu einer Regeneration des Volkssängerthums führen werden, erscheint zum mindesten zweifelhaft. Das durch die Volkssänger repräsentirte Stück „Altwien" ist im Aussterben begriffen. Wer es in seiner Urwüchsigkeit kennen lernen will, der muß es in den westlichen „Gründen" der Kaiserstadt beim „Heurigen" aufsuchen oder in einer der immer seltener werdenden Kneizen alten Schlages, wie eine solche in der umstehenden Abbildung dargestellt ist.

Culturgeschichtliche Nachrichten.

Kirche und Schule.

— Der preußische Evangelische Oberkirchenrath hat an die Consistorien unter dem 2. April einen Erlaß gerichtet, der sich mit der Verbreitung der Blaukreuzsache beschäftigt.

— Der 15. Deutsche Protestantentag trat am 8. April in Berlin unter Theilnahme von etwa 100 Abgeordneten aus allen Theilen des protestantischen Deutschlands sowie aus der Schweiz und Holland zusammen. Zunächst wurden die Berichte über die Thätigkeit des Vereins und seiner Zweigvereine seit dem letzten Protestantentag im October 1890 entgegengenommen. Da Kammergerichtsrath Schreiber in Berlin von der Leitung des Vereins zurücktrat, so wurde Hamburg zum Vorort gewählt. Die Hauptversammlung am 9. wurde von dem Kammergerichtsrath Schreiber mit einer längeren Rede eingeleitet, in der er die Ziele des Protestantenvereins darlegte. Hierauf hielt Hauptpastor Uhlmann aus Hamburg einen Vortrag über „Kirche und Wissenschaft". Im Anschluß an diesen und an den Vortrag des Pfarrers Lyde aus Geisa wurde eine Resolution angenommen, in der gegen jede Vergewaltigung der Freiheit der theologischen Gewissenschaft protestirt wird, nicht nur im Interesse der theologischen Facultäten, sondern auch der praktischen Geistlichen. Pfarrer Hahn aus Gutsmuth bedauerte die Absetzung des Pfarrers Steudel in Württemberg zur Sprache. Es gelangte eine Resolution zur Annahme, die in den Verhältnissen der württembergischen Landeskirche eine bedrängte Lage für die evangelische Kirche Deutschlands erkennt und es für die Pflicht des Protestantenvereins hält, auf Abstellung dieser Nothstände hinzuwirken. Auf Antrag des Pfarrers Klein aus Pforzheim wurde schließlich eine dritte Resolution angenommen, die sich gegen die Abstimmung des Reichstags zu Gunsten der Militärpfarrämter bei Invaliden, die neuerlichen Angriffe auf die bürgerliche Eheschließung und die Bestrebungen einer freien Gemeindekirche richtet. Am 10. nahm der Protestantentag eine Reihe von Thesen über den christlichen Socialismus im Anschluß an das Referat des Predigers Lic. Kirmß aus Berlin an, in denen das Wesen und die Ziele des christlichen Socialismus der Gegenwart klar gelegt sind.

— Pfarrer Dr. Gmelin in Groß-Altdorf ist wegen seiner im „Gerbachter" veröffentlichten Erklärung vom Consistorium in Stuttgart zu einer Disciplinarstrafe von 100 ℳ verurtheilt worden, auch hat man ihm eine Verwarnung ertheilt.

— Am 6. April wurden in Rheine die Festlichkeiten zur Erinnerung an die im Jahre 496 erfolgte Taufe des Königs Chlodwig durch eine feierliche Messe eröffnet. An Stelle des erkrankten Cardinals Hergenröther leitete der Bischof von Hefford die gottesdienstlichen Feier.

— Für die Deutsche Lehrerversammlung, die zu Pfingsten in Hamburg tagt, sind jetzt die Themen und Redner für die Hauptvorträge endgiltig festgestellt worden. Letzter Tage aus Berlin hier stattfinden über das Thema: „Welche Stoffe sind nach den Forderungen der Gegenwart dem Lehrplan der Volksschule einzufügen, bezw. aus ihr zu entfernen?" Schulrath Boerner in Hamburg hält den Vortrag über „Pestalozzi", Schuldirector Ondera aus Sonneberg den über „Die Schulreformfrage", und Lehrer Kluß aus Frankfurt a. M. redet „Die Stellung des Lehrers in der Schulverwaltung" behandeln. Vorher sind fünf Vorversammlungen angeordnet, von denen der geschäftsführende Ausschuß vier bereits genehmigte. Auch wird eine Versammlung der Abgeordneten sämmtlicher Zweigvereine des Deutschen Lehrervereins stattfinden, in der die Tagesordnung der Versammlung festgestellt und über die Errichtung einer Krankenkasse berathen werden soll. Eine große Lehrmittelausstellung wird wieder mit der Versammlung verbunden sein.

— Gleichfalls in Hamburg findet der 7. Verbandstag der deutschen neuphilologischen Vereine vom 25. bis 28. Mai statt. Von den angemeldeten Vorträgen dürften drei ein allgemeines Interesse in Anspruch nehmen: 1. Welche Anregung für das neusprachliche Lehramt ist von Standpunkt der Schule und wissenschaftlich (Oberrealschuldirector Dr. Münch aus Koblenz). 2. Der neusprachliche Unterricht auf der Universität (Prof. Dr. Körting aus Posen). 3. La littérature française contemporaine au point de vue scolaire (Director Dr. Gaudig aus Kiel). Mit dem Congreß wird eine Ausstellung englischer Unterrichtsmittel verbunden sein.

— Die Versammlung deutscher Realschulmänner wurde am 8. April in Dortmund durch Director Steinhardt aus Duisburg eröffnet.

Hochschulwesen.

— Der außerordentliche Professor Dr. Henry Sellgar in Leipzig wurde an die Universität Jena als Ordinarius für Landwirthschaftslehre und Director des landwirthschaftlichen Instituts berufen. — Der Privat-Docent Dr. Valentin Weber, Gymnasialoberlehrer in Straßburg, wurde zum ordentlichen Professor der neutestamentlichen Exegese in der theologischen Facultät der Universität Würzburg ernannt. — Prof. Dr. Karl Stooß in Bern, Verfasser des Entwurfs eines schweizerischen Strafrechts, hat einen ehrenvollen Ruf als Rechtslehrer an die neuerrichtete Universität erhalten und angenommen.

— Einen den hessischen Kammern unterbreiteten Nachtragsgesetzentwurf fordert für den Neubau des gynäkologischen Instituts in Gießen 50000 ℳ.

— An der Universität Göttingen werden mit Beginn des neuen Semesters die in einer Note in weiterer Ausdehnung gestatteten Lehrerinnen bekannten wissenschaftlichen Vorlesungen für Damen wiederaufgenommen werden.

— Das ungarische Amtsblatt veröffentlichte die förmliche Wiederannahme des ehemaligen Cultusministers Baron Eötvös zum ordentlichen Professor für Jus an der budapester Universität erledigten Lehrstuhl für Encyclopädie.

— Die japanische Regierung hat die Errichtung einer Universität in Kioto und einer Handelsakademie in Otaka in Aussicht genommen. Die neue Universität soll zunächst aus zwei Facultäten (Juristen, Medicin und technische Wissenschaften) bestehen, während die Universität zu Tokio außer diesen noch drei weitere Facultäten (Literatur, Naturwissenschaften und Landwirthschaft) besitzt.

— Die japanische Regierung hat die Errichtung einer Universität zu Kioto und einer Handelsakademie in Otaka in Aussicht genommen. Die neue Universität soll zunächst aus zwei Facultäten (Juristen, Medicin und technische Wissenschaften) bestehen, während die Universität zu Tokio außer diesen noch drei weitere Facultäten (Literatur, Naturwissenschaften und Landwirthschaft) besitzt.

— An der Technischen Hochschule zu Darmstadt wird mit Beginn des Sommersemesters ein zweiter Lehrstuhl für darstellende Geometrie errichtet.

— Bei der Vermehrung der neuen Gebäude der Technischen Hochschule in Darmstadt war der Gedanke angeregt worden, als dauerndes Zeichen der engen Verbindung zwischen der Technischen Hochschule und der einheimischen Industrie besonders Bauten, deren wirthschaftlicher Mittelpunkt die Stadt Arnsheim a. M. ist, eine Stiftung der Industrie dieser Gegend ins Leben zu rufen, um der Technischen Hochschule einerseits die Mittel zur wissenschaftlichen Untersuchung industrieller Fragen und andererseits zu Reisestipendien für deutsche Studirende zu gewähren. Der frankfurter Bankier Leopold Seligmann hatte die Angelegenheit in die Hand und hat schon jetzt nach nur vierstündiger Agitation ca. 80 000 ℳ zusammengebracht. Auf Grund dieses erfreulichen vorläufigen Erfolges wird der Verein nunmehr an alle in Betracht kommenden Kreise des Bezirks herantreten und so Zeichnungen für diesen Zweck aufbringen.

— Eine Feier der 25jährigen Wiederkehr des Friedensschlusses vom 10. Mai 1871 soll von der deutschen Burschenschaft am 9. und 10. Mai in Frankfurt a. M. begangen werden. In den „Burschenschaftlichen Blättern" erläßt der Festausschuß, dem eine große Anzahl alter Burschenschafter unter- und außerhalb Frankfurts sowie die Burschenschaften von Bonn, Gießen, Heidelberg, Marburg und Würzburg angehören, einen Aufruf zur Theilnahme an die alten Herren und activen Mitglieder der Burschenschaften. Anmeldungen sind an den Reiterwirth v. Abendt in Frankfurt a. M., Stiftstraße 31, zu richten.

— Der Burschenschaft Cimbria von der Technischen Hochschule in Charlottenburg Berlin, die kürzlich wegen Einführung des Naturitätszwanges aus dem K. D. C. ausschied, gelang es noch vor dem Schluß des Wintersemesters, mit dem A. D. C. der berliner Universität ein Paukverhältniß anzuknüpfen. Es ist dies die erste technische Burschenschaft, die in ein derartiges Verhältniß zu dem Burschenschaftenverbande der Universitäten tritt.

— In Innsbruck hat sich ein akademischer Friedensverein gebildet.

Gerichtswesen.

— Die Verhandlungen mit den landwirthschaftlichen Sachverständigen zu Revisionsinstanz über die Revision des Handelsgesetzbuches sind zu allseitiger Befriedigung verlaufen. Die Sachverständigen haben in mehreren Richtungen vorgeschlagen, daß bei den der Revisionsinstanz (Reichsgericht) nach Anhörung von Handelsgerichten und allen Kreisen einzusetzenden Standrichter der Vorsitzende sei; insbesondere ist wegen der Revisionsinstanz der Auffassung der landwirthschaftlichen Sachverständigen beigetreten, daß es erforderlich sei, nach einem Weg zu suchen, auf dem gewissen Verhältnissen der landwirthschaftlichen Production und des landwirthschaftlichen Verkehrsbetriebes, welche existirenden werde als durch die jetzige Fassung der betreffenden Paragraphen des revidirten Handelsgesetzbuche. Unter anderm ist dem Umstand Rechnung zu tragen, daß die Kenntniß von Handelsbräuchen nach der ganzen Entwicklung dieses und dem Rückgang derartiger Gewerbebetriebes nicht aus Reisenden, sondern auch derselbst aus vermögenden Landwirth Kaufmann ist, der ziemlich eine Verwandtschaft, Factoren, Verwalter oder einen entsprechenden industriellen Betrieb hat.

— Am 1. April trat der neue Verwaltungsgerichtshof für das Herzogthum Braunschweig ins Leben. Dessen Präsident ist der Ober-Amtsrichter Dr. jur. Trieps. Die neue Gerichtsbehörde, der schon längst als eine Nothwendigkeit im Land empfunden wurde, wird dem Staatsministerium eine wesentliche Erleichterung in Verwaltungsangelegenheiten bringen.

Gesundheitspflege.

— In Wiesbaden wurde am 8. April der Congreß für innere Medicin durch den Geheimrath Prof. Dr. Baumler aus Freiburg eröffnet. Es waren etwa 300 Aerzte aus Deutschland, Oesterreich, der Schweiz und den Niederlanden erschienen. Geheimrath Prof. Dr. v. Leyden aus Berlin sprach in seinem Vortrag die viel bestrittene Frage: ob Tuberculose Infectionskrankheit sei. Er kam zu dem Schluß, daß auch diese Frage bejahend zu beantworten sei. Prof. Dr. Kah aus Breslau über den Werth der arzneilichen Antipyretika, die er als Heilmittel verwirft und bezeichnet als „traumatische Narcosa" gelten lassen will. Auch der Correferent, Prof. Dr. Binz aus Bonn, schloß sich in der Beurtheilung dieser Mittel stark dem Standpunkt des Vortragenden, wogegen er dem Chinin als Heilmittel die größte Bedeutung beimaß. Die Erörterung förderte keine Gegensätzlichkeit der Anschauungen zu Tage, da auch viele den Antipyretika ihren Werth nicht absprechen wollen. In der Sitzung vom 9. sprach Prof. Dr. König aus Berlin Wundersprache von örtlich verlaufenden Vergiftungen und Prof. Dr. Herter-Kehler aus Kiel einen Apparat zur klinischen Untersuchung der Magensäfte. Daran schloß sich eine Reihe von zum Theil hervorragenden fachwissenschaftlichen Vorträgen. Eine längere Erörterung rief der Vortrag des Prof. Dr. Gruber aus Wien, der bekannte Gegner der Koch'schen Theorie, hervor, der über seine mit Dr. Durham angestellten Experimente zur Frage der Immunität gegen Milzbrand und Typhus berichtete. In der sich anknüpfenden Debatte trat namentlich Prof. Dr. Wagner den Ausführungen Gruber's entgegen. Gruber behauptete im Gegensatz zu der Koch'schen Schule, daß der Obelusbacillus von örtlichen Bakterien wie den Bibrio Massara, den im berliner Wasser gefundenen Vibrio Berolinensis, ferner einem in Versailles gefundenen Vibrio zusammen, welche einer gar nicht zu unterscheiden sei. Am 10. erstatteten die Privatdocenten Dr. Gradl aus Berlin und Dr. Braun aus Tübingen die Referate über die therapeutische Anwendung der Schilddrüsenpräparate. Letzterer gab einen Bericht über die Untersuchungen und Forschungen, die schließlich zu der Entdeckung Baumann's aus Freiburg führten, dem es gelang, in den sogen. Thyreoidjodin dasjenige Substanz zu isoliren, die in der Schilddrüse für den normalen Körper und für den Körper bei einer Reihe von Krankheiten eine überaus wichtige Rolle spielt. Den Schluß bezüglich sämmtlicher Referate machte Prof. Dr. Brauns sagte seinen Ausführungen eine Begründung bei neben Bedeutung bringe, die den Schilddrüsenpräparaten in der Behandlung der echten Myxoedemkrankheit zukommt.

— In Paris im Institut Pasteur unterzogen sich während des Jahres 1895 1535 Personen der Schutzimpfung gegen Hundswuth. Die Sterblichkeit betrug im vorigen Jahre nur 0,13 Proc. gegen 0,7 im Jahre vorher.

— Das Bad Homburg ist im Hochsommer der Sammelpunkt der Weltaerzte, namentlich der englischen und amerikanischen, und Wettkämpfe auf allen Gebieten des Sports werden dann mit rauschenden Festen ab. Da der jetzige Tanzsaal ist aber auch im Andenken von starkender Milde. Da man am diese Zeit, bei großen Ansammlungsfesten wie im Sommer, die hohen Wohnungen ermäßigte Preise haben, so ist dann, da letzte so wenig ausgenutzt wird, der günstigste in einer Kranken-Angelegenheit, in der sich der der Illinger Kaiserin Curte ärztlich Gutachten verfasst eigent. Unterkunft in der Nähe, bei Homburg die Preise sehr hohe wären, eine ernste. Auch im Hochsommer kann die Badeverwaltung Zimmer für 4 bis 5 ℳ den Tag, billige Wohnungen sowie Mittagstisch in Car- und mäßigen Preisen neben den den besten Anforderungen genügenden Zimmerwohnungen nachweisen.

— Aus Bad Reichenhall wird geschrieben, daß die bereits seit langer Zeit schreibende Gegnerschaft gegen Kochsalz greifbare Erfolge zu gewinnen scheine. Kürzer plant das Herzog Adalbertsmarine die Errichtung eines 250 Bettenhauses, wo den griechischen Gesammtadenen, der mit Gemüsekonserven verbunden einen gründlichen Winteraufenthalt mit 20 Mk. kosten soll. Im Sommer aber durch Verlegung der Armee in einen Alpenklimat verwandelt werden wird. Allen Ernstes will man im Reichsamt die Idee einer Heilstätte für Lungenkranke in Süden, wenn die gesundheitlichen Mittel der Heimath und seiner Umgebung, besonders aber die zur Verfügung stehenden Räume, nicht hinter der Heilstätte Davos zurückstehen. Man will sie in praktischen Baracken und tadellosen Arbeitsräumen einrichten, damit, wie das Heilstätte gegen Lungenschwindsucht, auch Nervenkranke, Rheumatiker, Gichtleidende, Blutarme und Reconvalescenten Aufnahme finden können. Der Gedanke, unter den Auspicien des Staates, überhaupt der Fürsten, eine in der Höhe der Terrasse, auf der, von Aufenthaltsräumen umgeben, die Alte Pflege liegt, wo das ganze Jahr hindurch geschützte Spaziergänge zu machen sind, könnte, wenn das Heilstätten-Barakken-Unternehmen, das Reichsamt ein zweites Davos machen.

Naturkunde und Reisen.

— Der schwedische Graf Carlo Landberg, ein ausgezeichneter Kenner asiatischer Verhältnisse, ist jüngst von der bevollmächtigten wissenschaftlichen Reise nach Kreta zurückgekommen. Er benutzte diese seit Jahren geplante Reise, um das Meer, wo vor ihm bisher nur zwei Europäer gewesen sind, zu bereisen. Graf Landberg ging in Canea an Bord eines kleinen griechischen Küstenfahrers, der ihn an alle Orte der Küste, wo der Reisende das meiste Handelsgut hatte, brachte. Von Selinos aus ging die Reise gerade gegenüber der arabischen Küste, wo der Reisende das meiste Handelsgut hatte, brachte. Von Selinos aus ging die Reise gerade gegenüber der arabischen Küste, wo der Reisende das meiste Handelsgut hatte, brachte. Graf Landberg ging in Canea an Bord eines kleinen griechischen Küstenfahrers, der ihn an alle Orte der

— Die Nummern 13, 14 und 15 der im Verlag von A. Bürenschmidt in Berlin SW. 7 erscheinenden „Militär-Zeitung“ enthalten einen vertraulich orientirenden Aufsatz über die letzten kriegerischen Ereignisse in Abessinien sowie deren Vorgeschichte.

— Am 15. Februar lief auf der Werft der Gebrüder Laird in Birkenhead in England der erste für von der Chilenischen Regierung bei der genannten Firma in Bestellung gegebenen vier 30-Knoten-Torpedobootszerstörer Kapitän Ortella vom Stapel. Das Schiff ist von demselben Typ wie die für die englische Regierung erbauten Jahrescr Klasse.

— Der neue Schiffbauplan der englischen Regierung umfaßt fünf Schlachtschiffe von je 12 000 Tonnen, vier Kreuzer 1. Klasse von je 11 000 Tonnen, fünf Kreuzer 2. Klasse von je 5000 Tonnen, dezw. 6250 Tonnen und vier Kreuzer 3. Klasse von je 3125 Tonnen. Rechnet man hierzu die im Bau oder in der Bestellung begriffenen 70 Schiffe, so ergibt sich, abgesehen von Torpedofahrzeugen und Booten, eine Vermehrung der englischen Flotte um 47 Schiffe von 413 000 Tonnen Gewicht mit 1613 Geschützen.

— Am 14. März ist der italienische Panzerkreuzer Garde Alberto auf der Staatswerft von Spezia vom Stapel gelassen. Das Schiff soll mit 20 Knoten Fahrt laufen, mit Maschinenkraft 8000 Pferdestärken leisten können; seine Maschinen entwickeln 13 000 Pferdestärke.

— Der Kaiser-Wilhelm-Kanal ist vom Kieler Hafen bis zu der Brunsbüttel zunächst gelegenen Schleuse sowohl beim Ausgang des Brunsbüttelsiels dem Beuel der Marinestation der Ostsee, von da ab bis zur Elbe dem Bezirk der Marinestation der Nordsee zugetheilt worden.

Handel und Gewerbe.

— Der neue deutsch-japanische Handelsvertrag wurde nach langem Verhandlungen am 4. April in Berlin unterzeichnet. Sein Inhalt ergiebt sich im einzelnen noch der Kenntniß, doch ist bekannt, daß der Vertrag eine Reihe japanischer Zollherabsetzungen bringt, dagegen den deutschen Zolltarif unverändert läßt. Ueber die Zollherabsetzungen ist der Zollbeirath ausführlich gehört worden, und seine Vorschläge sollen im allgemeinen vertrags mäßig worden sein; doch sind nach einem handarer Blatt einzelne Zollermäßigungen im Interesse der Textil- und der Keramischen Industrie von Japan nicht zugestanden worden. Der deutsch-japanische Vertrag hat im allgemeinen auf dem Gebiet der Consularverhältnisse, auch in gleichartig ein Consularvertrag sowie ein Abkommen über Patent- und Markenschutz zum Abschluß gelangt. Der Vertrag soll für eine Dauer von zwölf Jahren in Kraft getreten sein.

— Die Zeichnungen auf die 5procentige chinesische Staatsanleihe sind in ganz außerordentlicher Anzahl eingelaufen, sodaß eine bedeutende Ueberzeichnung stattfand. Nach der Ankunft des „Deutschen Oekonomist“ ist die Gesammte Anleihe ein politisches Geschäft, aber wirthschaftlich von fragwürdiger Natur.

— Die bekanntlich Airmen der schlesischen Wirkwaarenbranche sind jetzt Meldung aus Liegnitz zusammengetreten und haben ihre Preise infolge der dauernden Preissteigerung der Rohmaterialien um 10 Proc. erhöht.

— Der Centralverein der Deutschen Lederindustrie veranstaltet gegenwärtig in den gesammten Gerbereien Deutschlands eine Erhebung über die Gewinnung und Produktion während der Jahre 1894 und 1895, die werden dadurch zum ersten mal authentische Zahlen über den Umfang des Ledergewerbes in Deutschland gewonnen werden, auch dürften sich aus der Statistik für die einzelnen Zweige der Lederindustrie Fingerzeige betreffs der nützlichen Maßregeln der Gesetzgebungen für die Zukunft ergeben.

— Der soeben erschienene Bericht der baierischen Gewerbe-Inspectoren hebt hervor, daß sich im verflossenen Jahre und namentlich in dessen zweiter Hälfte die Geschäftslage gebessert hat, ohne daß jedoch die Löhne der Arbeiter bisher dadurch beeinflußt worden wären. Viele Fabriken, die früher mit Arbeiterentlassungen vorgegangen waren, haben die Zahl ihrer Arbeiter wieder erhöht, wobei jedoch Kinder- und Frauenarbeit noch mehr in Betracht kommt als ehemals erwachsener Männer. Die Benutzung der von den Gewerbe-Inspectoren eingerichteten Stellenfinden wurde, obwohl im allgemeinen das Gedeihen der Arbeiterschaft gerechtfertigt ist, hier und da von den Arbeitgebern gehindert. Vielfach wird über zu lange Arbeitszeit geklagt, die gegen drohende Gefahren gleichgültiger macht und viele Unglücksfälle verschulde.

— In Frankfurt a. M. hielt am 7. April der Centralverein der deutschen Lederindustrie seine diesjährige Hauptversammlung ab. In dem erstatteten Geschäftsbericht war von allgemeinem Interesse der Passus, daß in Deutsch-Südwestafrika Gerbereien verschwunden, die an Gerbestoffhalt die Chilenische übertreffen und andern ausländischen Gerbmitteln gleichkommen. Nach der chemischen Untersuchung der durch Vermittlung der Deutschen Colonialgesellschaft bezogenen Proben hat sich herausgestellt, daß insbesondere afrikanische Mimosenrinde mit 30—35 Proc. gerbender Substanz, ferner Mangrove- und Myrobalanen-Rinde, Gerbeschoten, Kameldornrinde, Kaffernbaum 20—25 Proc. gerbende ovale Blätter 25—30 und eine Kinderart 12—20 Proc. enthalten, während Gingelotte etwa 12 Proc. gerbende Bestandtheile enthält. Wenn die angeführten Gerbstoffe sich in einer in Betracht kommender Menge in Südwestafrika vorfinden, so könnte sie ein wichtiger Ausgangspunkt für dieses colonialen Schutzgebiet werden.

Ausstellungswesen.

— Für die Concurrenzen um ein Diplom und eine Medaille der Berliner Gewerbe-Ausstellung 1896 hat der Arbeitsausschuß die Einlieferungstermine bis zum 15. Mai d. J. verlängert. — Entsprechend der großen Bedeutung, die die berliner Maschinenindustrie einnimmt, wird auch die Ausstellung dieser Gruppe auf der Berliner Gewerbe-Ausstellung hervorragend sein. Die Gruppe Maschinenbau ist räumlich weitaus die bedeutendste der gesammten Ausstellung. Mehr wenigst als 17 000 Quadratmeter Ausstellungsraum sind von der Gruppe in Anspruch genommen worden. Davon entfallen allein 9400 Quadratmeter, auf die an das Hauptgebäude angebaute große Maschinenhalle, 1600 Quadratmeter haben Ausstellen im Freien Land u. s. w. Die 300 Aussteller der Gruppe, die sich auf sechs Untergruppen vertheilen, vertreten alle Zweige der Maschinenindustrie.

— Als eine der ersten Sehenswürdigkeiten des ausgedehnten Parks der Weltausstellung in Antwerp ist die Hochzeit eines Liebespaares sächsischen Bauernstandes, in der sich mehr als 300 Theilnehmer gezeichnet haben. Am 11. Mai trifft das Brautpaar in Antwerp ein. Nach der Trauung bewegt sich der Hochzeitszug in das Ausstellungsgebiet und macht dort den officiellen Umzug, worauf in der Gruppe des Hochzeitsmahl stattfindet. Abends ist in der großen Festhalle internationaler Hochzeitsball.

— Das Programm der Festlichkeiten und Congresse während der Schweizerischen Landesausstellung 1896 in Genf wird unter anderm auf: Außer den täglichen Concerten des Ausstellungsorchesters in den Monaten Mai, Juni, Juli und August sehen Symphonieconcerte in Victoria-Hall durch das Orchester unter Mitwirkung hervorragender Künstler; jeden Sonntag nachmittags Musikaufführungen, ausgeführt von 40 Musikern im Schweizergarten bis 17. Jahrhunderts. Im Mai, Juni, August und September finden Vorspiele im Volkshause mit 200 Mitwirkenden, Orchester und Männerchor statt, am 21. Juni internationales Bicycle-Concours, am 27. und 28. Juni (wahrscheinlich) Fest zu Ehren der Bundesbehörden. Für den 28. Juni, 15., 19. und 26. Juli sind große venezianische Feste im Hafen in Aussicht genommen. Am 31. Juli, 1. und 2. August ist carnevalesc Turnfest, vom 8. bis 18. August Nationalschießen. Am 5. September finden schweizerische, am 6. internationale Regatten statt. Von den Congressen seien erwähnt die vom 25. bis 27. Mai tagende Versammlung der Schweizerischen Geographischen Gesellschaft, ferner wollen in Genf tagen am 31. Mai und 1. Juni der Postverband, vom 13. bis 15. Juli der Schweizerische Lehrerverband, vom 3. bis 7. August der Internationale Gefängniß-Congreß, vom 24. bis 29. August der Internationale Congreß für Criminalanthropologie, vom 1. bis 8. September der Internationale Gymnaliologencongreß, vom 7. bis 12. September der Internationale Congreß, vom 15. bis 18. September der Internationale Armen-Congreß.

Verkehrswesen.

— Die Internationale Conferenz für die Aenderung des neuen Uebereinkommens über das Eisenbahnfrachtrecht in Paris trachte am 4. April ihre Arbeiten mit der Unterzeichnung des Protokolls zum Abschluß, das den vertragschließenden Regierungen noch zur Genehmigung unterbreitet werden soll. Die Beschlüsse der Conferenz enthalten hundert Verbesserungen des Uebereinkommens im Interesse des Handelsverkehrs. Wenn auch nicht alle Anträge durchgesetzt werden konnten, so wurde doch den Wünschen der deutschen Interessenten in verschiedenen wichtigen Punkten Rechnung getragen. Näheres wird mitgetheilt werden, wenn die Vertragsmächte ihre Entschließung getroffen haben.

— Die die Bahnstrecken Düsseldorf-Hagen der ehemaligen Rheinischen und Bergisch-Märkischen Eisenbahnen miteinander verbindende 3., Kilometer lange Bahnlinie zwischen den Bahnhöfen Vohwinkel und Oberbarmen-Wupperfeld wurde am 1. April für den Güterverkehr eröffnet.

— Die preußische und die hessische Regierung haben der Hessischen Ludwigshafen-Actiengesellschaft ein Pachtanbietungsangebot machen lassen. Den Actionären wird für je eine Actie zu 600 ℳ eine Abfindung von 300 ℳ, und zwar in Schuldverschreibungen der sprocentigen preußisch-hessischen Staatsanleihe zum Nennwerth von 90 ℳ und in Schuldverschreibungen der sprocentigen preußischen Anleihe zum Nennwerth von 300 ℳ angeboten unter der Bedingung, daß sowohl der Beamtenausschuß wie die Reserve- und Erneuerungsfonds in ihrem bilanzmäßigen Stande und durch Verwendung des Gewinnes bei bei dem Bau über den Budget erwarteten Betrag über verfügbar gewordenen Grundstücke unberührt verbleibt. Es heißen werden vielfach Bedenken gegen die Verstaatlichung der Ludwigsbahn geäußert, und Preußen hat, weil man die mit Preußen getroffenen Abmachungen noch nicht kennt.

— Der österreichische Eisenbahnminister hat dem Abgeordnetenhause einen Gesetzentwurf übermittelt, der den Ankauf der Oesterreichischen Nordwestbahn und der Süd-Nordd'schen Verbindungsbahn durch den Staat betrifft. Das zu dem Zwecke der Staatsbahnen übernommene der Staat eine Jahresrente von 8 563 316 fl., der ein Ertrag von 8 710 580 fl. als Ueberschuß gegenüberstellt. Der Motivenbericht führt aus, daß durch diese Verstaatlichung sowol die finanziellen Ergebnisse als auch die commerzielle Actionsfähigkeit des Gesammtnetzes der Staatsbahnen nachhaltig erhöht werden.

— Der directe Verkehr auf der Sibirischen Bahn ist an der Ob wurde nach Amtsstellung der Brücke über den Irtysch am 29. März eröffnet.

— Die Verbindungsbahn Salonik-Dedeagatsch, die vom Linie Junction Salonik-Constantinopel, wurde am 1. April dem Verkehr übergeben. Sie ist 442 Kilometer lang. Die Fahrt von Salonik nach Dedeagatsch dauert 13½ Stunde. Von Dedeagatsch gehen vorläufig wöchentlich drei Züge nach Konstantinopel und Athen betreffs der Verbindung mit der Hauptstadt hin.

— Die Brauerei'sche Aktiengesellschaft in Stettin richtet eine Dampferlinie Stettin-Lübeck in Schwedt anlegt Malmö ein. Die mit dem 1. Mai ins Leben tritt. Da Travemünde an der östlichen Seite Schwedens liegt, so bietet diese Linie die kürzeste Verbindung zwischen Deutschland und Schweden. Die Dampfer werden auf der Hin- und Rückfahrt Sassnitz anlaufen.

— Das Chinesische Reich ist dem Weltpostverein beigetreten.

Kunst und Kunstgewerbe.

— Die Ausführung des Bismarck-Denkmals für Düsseldorf ist den bedeutenden Schülern der berliner Kunstakademie A. Baser und L. Manzer, die im Wettbewerb den zweiten Preis davontrugen, anvertraut worden. Der Entwurf zeigt eine wuchtig aufgefaßte Heldengestalt auf einem Sockel, der vorn die Hauptgestalt einer kraftbewußten Düsseldorfs, an der Rückseite die Figur eines lagernden Löwen schmückt.

— In Bernburg ist am 1. April das von Rob. Baerwald, in Kerk in der Lausitz das von Max Unger modellirte Bismarck-Standbild enthüllt worden.

— Das dem Bildhauer Eberle in München übertragene Denkmal der Gebrüder Grimm, dessen Fertigstellung sich von Jahr zu Jahr immer wieder verzögert hat, wird nach Vollendung der Arbeiten des Künstlers, der den ursprünglichen Entwurf vielfach umgestaltet hat, nunmehr im Juni d. J. enthüllt werden können.

— Der fürstliner Löwe-Verein beabsichtigt dem Balladendichter Carl Loewe vor der Gallerie der Tonkünstler in Stettin ein Denkmal zu errichten, für das bereits eine Summe von 11 000 ℳ verfügbar ist. Weitere Beiträge bittet er an Hrn. C. A. Kiddig in Stettin zu senden.

— Am 21. April wird in Wien auf dem Albrechtsplatz hinter dem Heldenmonument das von Victor Tilgner vollendete Mozart-Denkmal enthüllt werden.

— Der Preis der Biel-Kalkhoff-Stiftung für Tonvervollerei ist in diesem Jahre dem Maler Andreasberg in Berlin zugefallen. In Stiftende bei Aalsam, der Besitzung des Hrn. v. Heyden-Linden, wird er im Juni-Sonntag zum Chantelbaus aufführen, von denen das eine es eine alte Wappensage der Familie aufgreift, das andere einen Vorwurf aus dem Leben Lukas Cranach's behandelt, der mit Friedrich dem Weisen die Gefangenschaft theilt.

— Unter den Collectivausstellungen des münchener Glaspalastes werden in diesem Jahre eine Sammlung von Werken Franz v. Lenbach's und eine solche von Arnold Böcklin's hervorragen, zu der die berliner Nationalgalerie das Beiwerk, noch immer nicht ganz allgemein bekannte „Bilderbuch“ des Meisters überlassen will.

— Für die diesjährige Jubiläumsausstellung in Berlin ist die reichste Betheiligung von Norwegen und Schweden, von Dänemark und von Portugal hervorgerufen. Eine ebenso starke Vertretung der münchener Kunst ist seitens der dortigen Kunstausstellungsleitung zugesichert, während die Secession, wenigstens als geschlossene Vereinigung, fernbleibt. Auch von Paris aus wird nicht in geschlossenen Gruppen, sondern von den einzelnen Künstlern ausgestellt werden.

— Mit der vom 13. Mai bis 30. September in Kiel stattfindenden Gewerbe-Ausstellung ist Pinneau-Schleswig-Holstein und auch eine Kunst-Ausstellung in einer eigenen Kunsthalle verbunden sein. Sie wird ausschließlich Werke von Künstlern, die aus der Provinz stammen oder in ihr ansässig sind, in zwei Abtheilungen umfassen, von denen die eine Malerei und Malerei der Gegenwart, die andere aber die Schöpfungen früherer Zeit umfassen und auch das ältere Kunsthandwerk, vornehmlich die Holzschnitzerei, würdig vertreten soll.

— Eine Ausstellung von Kunstwerken, die auf den Deutsch-französischen Krieg von 1870/71 Bezug haben, wird von der münchener Künstlergenossenschaft veranstaltet. Jeden Platz soll für die Ausstellungsgegenstände am Königsplatz finden.

— Im Schneider'schen Kunstsalon zu Frankfurt a. M. ist gegenwärtig eine Ausstellung von Werken Wilhelm Steinhausen's veranstaltet. Das Schaffen des stillen und zurückgezogen lebenden Künstlers, der neben Thoma und A. v. Pidoll als namentlich auch um die Wiederbelebung des Steindrucks vielfach verdient gemacht hat, trägt durch eine stattliche Sammlung von Bildern in Oel, Tempera und Aquarell sowie durch zahlreiche Zeichnungen und Lithographien verschiedenster Art. Unter letzteren sahen und die in seiner Schilderung der „Werke der Barmherzigkeit“ und der große Entwurf zu einem „Tanz der Künstler in war lernen“ auf, denen Ausführung dem Maler von seinem persönlichen Haus in Oesterreich ab mehrere weilen ist.

— Die Royal Society of Painters in Water Colours hat am 30. März ihre 100. Ausstellung eröffnet, die von Künstlern aller Richtungen beschickt mit Landschaften reich bedacht ist. Noch größeres Interesse erregt die einsichtsvolle im Stadtwerke Winter-Garden veranstaltete, für die weiten Publikumskreise berechnete Ausstellung, deren Gegenstücken im Jahre 1895 innerhalb 14 Tagen von 42 000 Personen besucht wurde. Sie vereinigt unter andern 10 der berühmtesten Bilder von Burne-Jones sowie seiner Werke von Leighton, Millais, Watts, Herkomer, Orchardson und anderen Meistern hervorragenden Ranges.

— Aus Anlaß des 300. Geburtstages Giovanni Battista Tiepolo's, des letzten großen Malers der venezianischen Vergangenheit, bereitet man in Venedig eine Tiepolo-Ausstellung vor, die in der Akademie über die Dogenpalast zusammenstellen soll, was an Werken des Meisters durch ganz Europa vertreten ist.

Theater und Musik.

— A. Sennenthal eröffnete sein Gastspiel im berliner Neuen Theater als Raiban mit großem Erfolg. — Zuvermann's „Stein im Winkel“ ist man auch im berliner Lessing-Theater zur Aufführung gelommen und mit lebhaftem Beifall aufgenommen worden. Unter den Darstellern hat sich am meisten A. Mitterwurzer aus Wien in der ersterwähnten Rolle, v. Mücnik aufgezeichnet. — Die neue Posse „Das Lotte Berlin“ von G. Jacobson und P. Lessow hat das Publikum im Residenz-Theater erheitert. — Im Schiller-Theater ist das neue Schauspiel „Halbe und Ende“ von Paul Lindenberg mit gutem Erfolg gegeben worden. Nach drei wiederholten 3. Act wurde der Dichter hervorgerufen.

— Die Aufführung des G. Hauptmann'schen Dramas „Die Weber“ wurde für das Hoftheater in Hannover verboten. — Im Leipziger Residenztheater fand die erste Aufführung des vom deutschen Schriftsteller „Der Gymnasialdirector“ von C. Fabel und A. Gad freundliche Aufnahme.

— Die neue Bauernkomödie „Das eigene Blut“ von A. v. Zedlitz wurde im breslauer Lobe-Theater erstmalig mit günstigem Erfolg gegeben. Am meisten gefielen die humoristischen Scenen und Charakterschilderungen des 3. Acts.

— Das frankfurter Volkstheater ist mit dem dreiactigen Schauspiel „Die Mondalben“ von F. Peter, worin die Hammerstein'schen und Schäfer'schen Angelegenheiten dramatisch bearbeitet sind, eröffnet worden.

— Friedrich Haase verabschiedete sich mit einem erfolgreichen Gastspiel in seinen beliebtesten Rollen von dem leipziger Publikum und wurde zum Ehrenmitglied des leipziger Stadttheaters ernannt.

— Ernst Wichert hat ein neues Schauspiel „Im Dienste der Pflicht“, in dem der preußische Selbstverleihung Friedrich Wilhelm I. eine hervorragende Rolle spielt, vollendet.

— Ein neues Schauspiel „Ein Bruderkuß“ von Joh. Meinet fand bei der ersten Aufführung im Stadttheater zu Bremen Beifall.

— Das Manzoni-Theater in Mailand brachte Philippi's Schauspiel „Der Verzweifelte“ mit großem Erfolg zur Aufführung.

— Ibsen's Drama „Gespenster“, aus Italienische übersetzt, wurde unter dem Titel „Gli Spettri“ im Politeama-Theater zu Livorno aufgeführt und beifällig aufgenommen.

— Ein neues Lustspieltheater in Budapest, erbaut von dem rühmlich bekannten Architekten Zeller, wird am 1. Mai eröffnet werden. Das Gebäude hat 1500 Sitzplätze, 48 Logen und hat zwei Ränge.

— Ein noch unbekanntes Lustspiel von Lope de Vega „El Galan de Menbrillo“ ist in der Stadtbibliothek zu Madrid wiedergefunden worden.

— Das „Göttliche Osterspiel“, Dichtung von dem Prager Landsmann, Musik von O. Zaginann, wurde am ersten Ostersonntag in Hörde (Westermark) wiederaufgeführt und erweckte großen Beifall. Dieses Festspiel besteht nach der Auferstehung Christi und endet mit der Himmelfahrt.

— Die neue einactige Oper „Canara“ von Julius Lautarn, Text von Jos. Walter, kam im berliner Stadttheater erstmalig zur Aufführung und erzielte guten Erfolg.

— Offenbach's reizende Operette „Madame Herzog“ wurde im berliner Theater Unter den Linden mit durchschlagendem Erfolg zum ersten mal aufgeführt.

— Das münchener Gärtnerplatztheater erzielte mit der ersten Aufführung der neuen Operette „Der Leutnant zur See“ von Louis Roth lebhaften Beifall. Die gedankenvollen Maskenkostümen im 2. Act erwarben besonderen Gefallen. Die Musik wurde als recht gefällig gerühmt.

— Im Alten Theater zu Leipzig kam die französische Operette „La Mascotte“ (Der Glückengel) von Audran, Text von Duru und Chivot, mit günstigem Erfolg zur Aufführung. Durch die reizende Musik, die besonders weiblichen Liebeslieder und Duette enthält, hierin sich gefällige Entschädigung für die Mängel und Unwahrscheinlichkeiten der abenteuerlichen Handlung.

— „Figaro bei Hof“, eine neue Operette von Müller-Norten, ist im Theater zu Temesvar (Ungarn) bei der ersten Aufführung günstig aufgenommen worden.

— In Weimar fand zum besten des Liszt-Denkmalfonds ein Concert mit der Aufführung einer neuen Phantasie „Der verlorene Sohn“ von Carrie Hils, Musik von A. Wermuth, unter Leitung des Generalmusikdirectors Lassen statt und erweckte lebhafte Zustimmung. Die Mitwirkenden waren Dilettanten und verdienen Kreisen.

— Der in voriger Herbst verstorbene leipziger Klavierbauer Fr. Merkle hat eine Oper „Asrik von Ibbenlemic“ hinterlassen, deren Abfassung der Tod angezeigt hat, die aus einem Skizzen des russischen Ministerpräsidenten v. Dierow an den Orden Merkle's, den Bürgermeister Pius in Bitterfeld, verwertet. Inzwischen ist auch bereits seitens der sächsischen Bahnendirection in St. Petersburg die Partitur eingesehen worden.

— Verdi's „Falstaff“ trat bei der ersten Aufführung im Zirano-Theater in Alexandria (Aegypten) lebhaften Beifall hervor.

— Die berliner Hofschauspielerinnen Amanda Lindner und Rosa Poppe sind von dem Herzog von Sachsen-Meiningen und Hildburghausen mit dem Verdienstkreuz für Kunst und Wissenschaft ausgezeichnet worden.

— Die königl. Akademie Santa Cecilia in Rom, die älteste von Palestrina gegründete Musikakademie Europas, hat die Sängerin Wilma Haaf in ihrem Ehrenmitglied ernannt.

— Sultan Abdul Hamid hat dem berliner Theaterdirector Arvil Hirsch die Goldene Verdienstmedaille verliehen.

Digitized by Google

Frühling. Nach einem Gemälde von Ludwig v. Hofmann.

Ceremonie der Fußwaschung vor der heil. Grabeskirche in Jerusalem am Gründonnerstag. Nach einer Zeichnung von Nawoſow.

Baumkängurus in Hagenbeck's Thierpark zu Hamburg.

Frühling.

Gemälde von Ludwig v. Hofmann.

Nur wenige Jahre ist es her, seit Ludwig v. Hofmann in weitern Kreisen genannt zu werden begann. Am 17. August 1861 in Darmstadt geboren, ein Sohn des spätern preußischen Ministers und ein Neffe des Historienmalers Heinrich Hofmann, hatte er unter des letztern Einfluß in Dresden seine erste Ausbildung erhalten und mit einem „Grechen im Kerker" sowie einem „Auferstehenden Christus" der akademischen Schule seinen Tribut gezahlt. Dann war er nach Karlsruhe zu Ferdinand Keller, von dort aber nach Paris gegangen, um inmitten modernsten Schaffens sich selbst zu finden und als völlig eigenartig ausgeprägte Persönlichkeit in die Heimat zurückzukehren. Auf der ersten Ausstellung der „Elf" in Berlin trat er im Frühling 1892 mit seiner Kunst verheißungsvoll in die Oeffentlichkeit, und schon damals fehlte es nicht an Stimmen, die in ihm einen der begabtesten jüngern Meister erblickten. Noch reicheren Anlaß, ihn freudig zu rühmen, gab er in den beiden folgenden Jahren, die auf der andern Seite freilich auch gesteigerten Widerspruch gegen ihn hervorriefen. Inzwischen hat der Künstler längere Zeit in Florenz gelebt und in den Bergen, auf den Campagnen und an den Seegestaden Italiens neue Anregungen gefunden, die sich ihm zu Bildern voller phantastischer Poesie gestalteten. Er ist vielleicht in eine neue Periode seines Schaffens eingetreten, im Grund aber doch der gleiche geblieben, und der Kampf der Meinungen über ihn wird wol noch oft mit neuer Heftigkeit entbrennen.

Zur schlichtesten Natur drängte unsere Kunst hin, als sie von neuem zu werden begann; an die Wirklichkeit der Dinge klammerte sie sich, um wieder gesunden und kräftigen Boden zu gewinnen, und der leichtbeschwingten Phantasie schien jedes Recht verloren zu sein, bis man sie staunend von allen Seiten her mit verdoppelter Gewalt hervorbrechen und in bis dahin ungewohnten Formen den Ausdruck innern Fühlens und Lebens suchen sah. Wieder der einen noch der andern Seite dieser Entwicklung vermochte das allgemeine Urtheil sofort zu folgen, und fast mehr noch als der in seinen Zielen lange mißverstandene Naturalismus hat die neue idealistische Kunst den schwersten Kampf gegen überlieferte Anschauungen zu kämpfen, den erbittertsten Widerspruch gegen die Freiheit zu besiegen gehabt, mit der sie sich in einer selbsterschaffenen Welt ergeht, die das gewöhnliche Auge weder kennt noch begreift. Unter den Künstlern aber, die uns ganz und gar nur ihr eigenes Träumen und Sinnen verkörpern, ist Ludwig v. Hofmann vielleicht der subjectivste, der kühnste und verwegenste Phantast. Nicht nur erdichtet er Märchen und Idyllen, die niemand außer ihm erlebt hat, sondern auch in den coloristischen Stimmungen, durch die er zu uns spricht, löst er sich unbedenklich von aller Wirklichkeit los. Die Wahrheit, die er sucht, ist eine rein dichterische, und die köstlichen Zauber des Lichts, die er sieht und schildert, fluten nicht selten über Wälder und Wiesen, über Felsen und Gewässer, die in Farben glühen und glänzen, wie sie kein Auge auf dieser Erde an ihnen gesehen zu haben sich erinnert. Man begreift es, daß der nüchterne Verstand sich achselzuckend von ihm abwendet und diesen Flug malerischer Phantasie als Tollheit schilt, versteht es aber auch, daß andere Augen in seinen Bildern die beglückende Offenbarung reinster und echtester Poesie erkennen.

Als der Maler 1893 auf der Großen Berliner Ausstellung einen „decorativen Entwurf" vorführte, der ebenso sehr gepriesen wie gelästert wurde, gab er vor allem Volk gleichsam ein Programm seiner Kunst. Auf hochaufragendem blühenden Wiesengrund sahen, lagen und wandelten in der lauen Luft bekleidete und unbekleidete Menschengestalten in süßem und seligem Nichtsthun, und mit großen Augen blickte, rückwärts auf seine Lanze gestützt, ein nackter blonder Knabe aus dem Bilde ins Weite. Hell und strahlend leuchtete das Werk aus seiner Umgebung hervor. Auf die oft gehörte Frage, was es bedeute, war freilich nur schwer zu antworten. Kein in Worte zu fassender Inhalt und Vorgang trat uns entgegen, sondern allein ein malerisch-dichterisches Träumen von einer Welt voller unfaßbarer Schönheit, ein in Formen und Farben sich verkörperndes Sehnen nach dem der Menschheit verlorenen Paradies; wenn aber je die Kunst der oft an sie gestellten Forderung entspricht, uns über das gemeine Dasein hold täuschend und befreiend hoch emporzuheben, so war es hier der Fall, und dieser selbe Zug klingt immer wieder durch das ganze Schaffen des Künstlers hindurch. Mag er arcadische Gefilde schildern oder von der Herrlichkeit des blauen italienischen Meers schwärmen, mag er uns von dem ersten Menschenpaar und seinem Glück und seiner Schuld erzählen oder in üppig blühenden Zaubergärten uns wundersame Märchendinge erleben lassen, mag er uns am sonnenbestrahlten selsigen Seegestade den nach der Beute aufwärts spähenden jugendlichen Bogenschützen oder jubelnde Mädchen zeigen, die in flatternden Gewändern den schäumenden Wogen entgegeneilen — stets ist es eine von gemeiner Schwere und Nüchternheit unberührte, von poetischem Schauen und Fühlen erfüllte Welt, in die uns der Maler durch Bilder versetzt, in denen die Gestalten mit der landschaftlichen Stimmung zu starkem und eindrücklichem Ausdruck verschmelzen. Bezeichnend für diese Kunst und nicht minder bezeichnend auch für die Composition und Formengebung, die Hofmann liebt, ist die Schilderung des „Frühlings", die wir den Lesern im Holzschnitt vorführen. Glück und Sonnenschein und Frieden athmet die weithin gedehnte lichtgrüne Wiese mit dem blauen Gewässer, das sie in schlängelnden Linien durchzieht, und dem fern am Waldessaum ästenden Wild, und wer mit dem Auge des Künstlers die Natur in ihrem feinsten und keuschesten Reiz, in ihrem stillsten und wonnigsten Zauber zu erfassen vermag, der begreift sofort auch die Gestalten, die seine Phantasie als Verkörperung der Jugend und Anmuth und Unschuld des im Lenz erwachenden Lebens in diese Landschaft hineinträumt. Sie sind der bezeichnendste Ausdruck der süßen, seligen Stimmung, die über das Bild sich breitet, und wie ein leises, unbewußtes Ahnen der kommenden Reife des Sommers berühren die weitgeöffneten, sinnend schauenden Augen der holden Mädchengestalt, die aus dem Bilde dem Beschauer entgegenblicken.

Was an Einflüssen und Anregungen verschiedenster Art die heutige Kunstentwicklung bestimmend mitgeprägt hat, das alles hat auch L. v. Hofmann an sich erfahren. Japan und italienische Frührenaissance, die Antike und die Schotten von Glasgow haben auf seine künstlerische Erkenntniß und auf seinen Geschmack erheblich gewirkt; der innerste Kern aber ist nicht Quelle seines Schaffens aber ist ein durchaus selbständiges persönliches Sehen und Empfinden. Am lebhaftesten erinnert der Künstler wol an Puvis de Chavannes, den großen französischen Idealisten. Mit ihm hat er die feine poetische Grundstimmung seiner Bilder gemein, mit ihm das Schwelgen in einem seligen paradiesischen Dasein, das keine Reue und keine Schuld und Trübsal kennt, mit ihm auch die Sehnsucht für die der materiellen Schwere gleichsam entbundenen Gestalten und für die Schilderung der Jugend in jener zarten Reife des Epheben alters, in dem der Knabe zum Jüngling, das Mädchen zur Jungfrau wird. Als Colorist von reichen und jubelnden Farben schwelgt, ist Hofmann fast der ausgesprochenste Gegensatz des Franzosen der ja eine fast weich verschleierten, genau verdämmernden Tonigkeit mit Gleich ihm aber weiß er dann wieder mit seinem [illegible] Können und Schaffen auf genau das gleiche ihrem [illegible] scher Bethätigung hin. Wie Puvis de Chavannes in Frankreich der Begründer einer neuen dekorativen Wandmalerei geworden ist, so erscheint auch Ludwig v. Hofmann vor allem dazu berufen, die malerischen Phantasien, die er uns leben, als festlichen Schmuck festlicher Räume entstehen zu lassen.

Fr. Pecht.

Die Fußwaschung vor der heil. Grabeskirche in Jerusalem.

Wie bekannt, tragen die Morgenländer nicht Schuhe, sondern Sandalen, d. h. hölzerne oder lederne Sohlen, die durch Riemen am bloßen Fuß befestigt werden. Kein Wunder, daß das Fußwaschen häufig, insbesondere für die Wanderer, nöthig war. Bei den Israeliten also galt es als erste Pflicht der Gastfreundschaft, dem Wanderer Gelegenheit zum Waschen seiner Füße zu bieten (Gen. 18, 4; 24, 32). Das Waschen besorgten entweder die Gäste selbst oder die Sklaven des Gastgebers. Daher die Redensart „jemand die Füße waschen" so viel als ihm die demüthigste Ergebenheit erweisen bedeutet (1. Sam. 25, 41). Der Herr Lukas (7, 44) rügte Jesus das Unterlassen der Fußwaschung als „Wasserreichens" bei seinem Gastgeber, dem Pharisäer Simon, und nach dem ausführlichen Bericht des Johannes (13, 1–20) vollzog er selbst am Abend vor seiner Kreuzigung die Fußwaschung an seinen Jüngern, indem er sagte: „Ein Beispiel habe ich euch gegeben, daß ihr thut, wie ich euch gethan habe" (Vgl. Matth. 20, 26 bis 28.) In der lateinischen Kirche wurde diese Handlung des Heilands als ein Sacramentale betrachtet und zur Institution erhoben. Sie wird in Rom am Gründonnerstag in der Clementinischen Kapelle von der [illegible]

den Cardinälen an 13 weißgekleideten Prüchten („Aposteln") vollzogen. Bei Beginn der Ceremonie wird die Antiphonie „Mandatum novum do vobis" gesungen, weshalb die ganze Handlung „Mandatum" genannt wird (worauf im Englischen die Benennung „Maundy-thursday" zurückzuführen ist). Aber nicht nur von Bischöfen und Klostervorsteherinnen der römischen und griechischen Kirche, sondern auch an manchen katholischen Höfen, wie neuerdings auch am russischen Kaiserhof wird die Fußwaschung vollzogen. In Jerusalem wird das Haus und das gewölbte Zimmer, in dem das heil. Abendmahl stattgefunden haben soll, von der Volkstradition noch heutzutage bezeichnet. Es befindet sich am Abhang des Zionsberges (dem sogen. Neb-Tuby) in der Nachbarschaft eines Minarets, außerhalb der Stadtmauer. Dort wird die Feierlichkeit der Fußwaschung nicht an diesem Ort, sondern auf dem erhabenen freien Platz vor der heil. Grabeskirche vollzogen, zu der Scharen von Gläubigen und Unglaubigen herbeiströmen. Der russische Künstler Nawrow hat bei seinem Besuch Jerusalems die großartige und feierliche Scene nach der Natur gezeichnet. Das Bild ist so charakteristisch und prägnant, daß es keiner ausführlichen Erklärung bedarf. Dr. S. M.

Baumkängurus.

Wenn der Hamburg besuchende Fremde Hagenbeck's Thierpark am Neuen Pferdemarkt, diesem in Deutschland einzig dastehenden, nun einem zoologischen Garten grundverschiedenen Etablissement, einen Besuch macht, so wird er wol nur einmal auszudrücken wissende eine Seltenheit aus dem Reich der Thierwelt vergebens suchen. So sind es neuerdings wieder einige Vertreter aus dem Geschlecht der Kängurus, die von genannter Firma importirt und in den Handel gebracht worden, die Baumkängurus, über die Dr. Hagenbeck dem Schreiber dieses folgendes mittheilt:

„Die Baumkängurus (Dendrolagus Bennetti) kommen in Tuccnoland (Nordaustralien) vor, wo sie größtentheils nur auf hohen Bäumen leben und sich von Baumlaub ernähren. Sie klettern sehr gewandt, was ihnen um so leichter wird, als die kurzen Vorderbeine bärenartige Tatzen haben. Der 90 Cmtr. lange Schwanz ist auch eine Eigenthümlichkeit dieser Thiere. Beide waren, außer im Zoologischen Garten zu Melbourne, nur vier Exemplare im Zoologischen Garten zu London. Die beiden Thiere, von denen ein männliches und zwei weibliche nach dem Zoologischen Garten in Berlin kamen und drei in meinem Besitz verblieben, sind die ersten Exemplare dieser seltenen Känguarts, die nach Deutschland gekommen sind. Die Nahrung besteht hier in der Gesangenschaft aus Salat, Mohren und Brot."

Von ihren sich nur auf dem Boden aufhaltenden Stammesgenossen unterscheiden sich die Baumkängurus immerhin ziemlich erheblich. Schon die abweichende Färbung, ein schönes, sehr dunkles, nur etwas glänzendes, wenig ins Graue fallendes Braun, das sich gleichmäßig fast über den ganzen Körper erstreckt, nur am Kopf noch dunkler werdend und an den Beinen und dem sehr langen Schwanz ins Schwarze sowie zwischen Ohren und Nacken ein wenig ins Rothliche fallend, lohl ein ganz anderes Thier vermuthen. Auch ist die Fortbewegung auf dem Boden eine mehr hasenartige, unter Nachziehung der Vorderbeine, die sich in der Größe von den Hinterbeinen lange nicht so bedeutend unterscheiden als beim gewöhnlichen Känguru. Möglich wäre es immerhin, daß das Thier auf der Flucht in der charakteristischen Weise der Kängurus durch lange, nur mit den Hinterbeinen ausgeführte Sprünge sich fortbewegt; doch fehlt ihr dem ihnen angewiesenen Raum der Platz, um darüber Beobachtungen machen zu können. Bemerkt möchte noch werden, daß einzelne an diesen Thieren in ganz auffallender Weise an die Bären erinnert. Vor allem die, wie schon erwähnt, ganz bärenartig starken Vordertatzen, die mit langen Krallen versehen sind und auch beim Klettern von den Thieren, ganz nach Art der Bären, zum Umklammern des Astes oder Stammes benutzt werden. Das Klettern selbst, soweit es sich in diesen dichten Baumkronen leicht, trotz aller Gewandtheit ein beschwerliches, das in seiner Weise an die Beweglichkeit des Eichhörnchens oder gar des Affen erinnert; wenn sie einen Platz in der Höhe erreicht haben, sitzen sie meist längere Zeit ruhig. Doch mag dies, wie gesagt, mehr auf Rechnung des Verlusts der Freiheit und des engen Käfigs kommen.

Presse und Buchhandel.

— Von dem im Verlag von Wilhelm Braumüller in Wien erscheinenden Werk „Erzherzog Karl von Oesterreich als Feldherr und Heeresorganisator", im Auftrag seiner Söhne mit Urkunden nach österreichischen Originalacten dargestellt von M. Ritter v. Angeli, gelangt jetzt der mit einer Uebersichtskarte und zwei Plänen ausgestattete 2. Halbband des 1. Bandes zur Versendung.

— Eine vollständige kritische Ausgabe der Werke Kant's hat die königl. Akademie der Wissenschaften zu Berlin zu veranstalten beschlossen. Die zu diesem Zweck eingesetzte Commission, die aus den Herren Dilthey, Diels, Erdmann, Vahlen und Weinhold besteht, richtet nun an alle diejenigen, die im Besitz von Kant'schen Manuscripten, Briefen, Handexemplaren, Vorlesungsheften u. dergl. sind, das Ersuchen, zur Erreichung dieses hervorragenden Hilfsmittels des für die Wissenschaft so bedeutsamen Unternehmens an das Secretariat der königl. Akademie der Wissenschaften in Berlin NW., Universitätsstraße 8, gefälligst zu leihen.

— Das Werk „Der Gefechtskrieg auf der Landstraße Herbst 1870" von Arth. Hennig (Berlin, E. S. Mittler u. Sohn) ist jetzt bis zum 3. und 4. Band gediehen, von denen der erstere Mazirotte-Villeroy und den Angriff auf Paris, der letztere die Schlacht von Loigny-Poupry behandelt. Beide Bände sind mit mehreren Kartenbeilagen versehen.

— Das „Tagebuch meiner Reise um die Erde" von Erzherzog Franz Ferdinand von Oesterreich-Este (Wien, Alfred Hölder) liegt jetzt vollständig vor, da der 2. und letzte Band, dessen Druckbogen infolge der Erkrankung des Verfassers über den ursprünglich festgesetzten Termin hinausgeschoben werden mußte, nunmehr vollendet ist.

— Zu den kleinsten Büchern der Welt gehört die im Verlag von L. Schu in Berlin erschienene Miniaturausgabe von Daniel Sanders' „Conversations-Lexikon", die auf 146 zweispaltigen Druckseiten von 4 Cmtr. Höhe in 16 Centimeter 175 000 Wörter enthält. Eine vernickelte Mikrolupe: Brillenfutteral, in der sich das Büchlein befindet, und in deren Vorderseite ein kleines Vergrößerungsglas zur Entzifferung des Drucks eingelassen ist, ermöglicht es, das Lexikon als Uhrbestandtheil zu tragen.

— Ein kreideartiges, mit 30 Karten und 200 Abbildungen sowie mit einem Atlas ausgestattetes culturgeschichtliches Werk „Siedelung und Agrarwesen der Westgermanen und Ostgermanen, der Kelten, Römer, Finnen und Slawen" von Prof. Dr. August Meitzen, ist vor kurzem im Verlag von Wilhelm Hertz (Bessersche Buchhandlung) zu Berlin herausgekommen.

— Das am Palazzo Sandalien so reiche grandiöse Institut behandelt ein Illustrationswerk, das demnächst unter dem Titel „Das Capitol in Rom und Sulla" im Verlag von Simon Lauser in Salzburg zur Ausgabe gelangen wird.

— Der bekannte Schriftsteller Wilhelm Jensen hat die große Zahl seiner Romane um eine tragikomische Historie vermehrt, die betitelt ist „Auf der Gänseherzung" (Hannover, Gust. Feddersen) und zeichnet sich durch eine reiche Fülle von Scenen prächtigen Humors aus.

— Ein groß angelegtes naturwissenschaftliches Werk, das eine systematische Darstellung des gesammten Thierreichs mit allen seinen Lebenden und ausgestorbenen Arten in sinnreicher Gruppierung enthalten soll, wird in Bezug des Jahres 1897 unter dem Titel „Das Thierreich. Eine Zusammenstellung und Kennzeichnung der lebenden Thierformen" von der Deutschen Zoologischen Gesellschaft im Verlag von R. Friedländer u. Sohn in Berlin herausgegeben werden. Für die Bearbeitung des Werks ist ein Zeitraum von 25 Jahren in Aussicht genommen. Eine Probelieferung, die Gruppe der Holozoen von Dr. Anz Schaudinn enthaltend, gelangt binnen jetzt zur Ausgabe.

— Von der „Uebersicht der gesammten staats- und rechtswissenschaftlichen Literatur des Jahres 1890" von O. Mayr-Loesch ist kürzlich im Verlag von Duncker u. Humblot in Berlin der 28. Jahrgang (Supplementgabe der Allgemeinen Bibliographie für Staats- und Rechtswissenschaften) erschienen.

— „Das Recht der Wirthschaft" (Leipzig, Friedrich Fleischer) betitelt sich das neueste Werk von Eduard August Schroeder. Es enthält sozialwissenschaftliche Abhandlungen, in denen der österreichische Nationalökonom eine ganz neue mittelständlerische Richtung, den sogen. Kathedersocialismus, auf rechtsphilosophischer und rechtsvergleichender Grundlage bekämpft.

— „Recueil d'architecture civile au France du XIIe au XVIe siècle" betitelt sich ein von der Baugewerkschule für Architektur und Kunstgewerbe Bruno Hessling in Berlin herausgegebenes Bilderwerk, das auf 20 Tafeln in einem schön ausgestatteten Bande die französische Gerichts- und Rathhäuser auf dem Gebiet der Profanarchitektur vom 12. bis 16. Jahrhundert zur Darstellung bringt.

Bibliothekswesen, Bücher- und Kunstauctionen.

— Die bekannte Gemäldegalerie des Rentiers Alexis Schoeller in Berlin gelangt am 28. und 29. April unter Leitung von J. M. Heberle zur Versteigerung. An 220 Gemälde der alten italienischen, französischen und niederländischen Malerschulen kommen unter den Hammer. Die alten Italiener sind vertreten durch Künstler, wie Tizian, Bronzino, Pietrino, Bandinelli, Bassano, Paul Veronese, die alten deutschen Meister durch Lukas Cranach, Hans Schäufelein u. a. Besonders reich aber ist die Galerie an Werken der alten Niederländer; so enthält sie Bilder von Rembrandt, Ruisdael, van Dyck, Jan Steen, Adrian Brouwer, Ph. Wouwerman, Jakob Ruysdael, Marten Schaep, Jisaac Claes, Verus, Weenix, Dorth Janiers, Alb. Cuyp, Teniers, A. van der Velde, Breitenecker, Campshuysen, Nic. Maes und vielen anderen der bedeutenden niederländischen Maler. Der darüber erschienene Katalog ist mit mehr als 30 Abbildungen ausgestattet.

— Die von dem Pfarrer Dr. Riemann zu Gappeln in Oldenburg nachgelassene Bibliothek, enthaltend Werke über katholische Theologie, dann über Geschichte, Geographie, deutsche Literatur, Philologie u. s. w., ferner eine bedeutende Sammlung alter und neuerer Werke und Zeitschriften zur Geschichte Niedersachsens, besonders Westfalens, Oldenburgs, Hannovers und der Hansestädte, gelangt mit 2000 Nummern, mit dem 4. Mai durch H. Schirrmeister zu Münster i. W. zur Versteigerung.

— Die zum Nachlaß des verstorbenen Architekten G. H. Ludwig gehörende Bibliothek, die noch Anspruch darauf erhebt, für Deutschland eine Seltenheit zu sein, gelangt durch Gilhofer & Ranschburg in Wien demnächst zur Versteigerung. Der gedruckte Katalog enthält 1500 Nummern, darunter viele sehr seltene Werke aus dem 15. und 16. Jahrhundert, kunstgewerbliche Prachtwerke, Kupferstiche und Originalhandzeichnungen alter und neuerer Meister, seltene Autographen und Manuscripte u. s. w., im ganzen 700 Nummern, enthält, wird am 28. April in Wien versteigert werden.

— Das Antiquariat von Joseph Baer u. Co. in Frankfurt a. M. versandte ein 832 Nummern umfassendes Verzeichniß von Augustinus, zum Theil aus der Bibliothek des bischöflichen Seminars in Mainz herrührend.

— Das Antiquariat von J. Halle in München hat ein Kunstkatalog Nr. 15 veröffentlicht, der über 1000 Nummern enthält. Es befinden sich darunter Kupferstiche der englischen und der französischen Schule des 18. Jahrhunderts, so den Bartolozzi, Bender, Gerard, Debucourt, Janinet, August Kaufmann, Laurence, L. Marin, Moreau, J. Reinecke, J. und W. Ward, A. Watteau u. s. w. Ferner sind verzeichnet Damen- und Kinderbildnisse, Kunstblätter über Sport, Jagd und Zucht, darunter eine Anzahl von Adlinger, ferner vier Handzeichnungen von Gabriel Max.

Schach.

Aufgabe № 2555.

Weiß setzt in zwei Zügen matt.

Von L. D. Gallitzki in Czokl-Kotzen und H. F. L. Meyer in Cuxhaven.

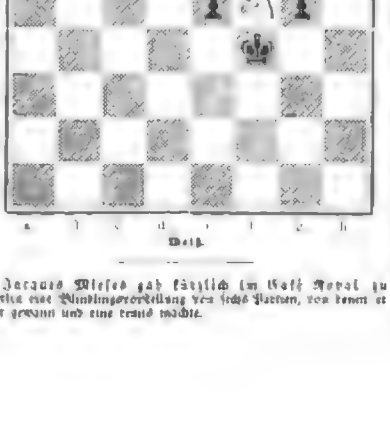

Weiß.

Jacques Mieses gab kürzlich im Café Royal zu Berlin eine Blindlingsvorstellung von sechs Partien, von denen er vier gewann und eine remis machte.

Das Wintersest der Berliner Schachgesellschaft fand am 15. März im Hotel Austriagrosse Platz. Das Fest wurde durch ein Bogerat des Klubvorsitzenden Max Lindner unter Mitwirkung von Frl. Lederbuch und Kladrat, des Hrn. Rex und Hrn. Lind, das Hrn. Teil für Damen eingeleitet. Nach dem Vortrag kam die Festzeit, die von den Vorsitzenden des Festcomités Hrn. Lind, mit einer kurzen Begrüßungsrede eröffnet wurde. Nach der Festzeit folgte das Bankett und Trinken von Kranz Geschenken an die Damen, und darauf begann der Tanz, der sich bis gegen 6 Uhr morgens ausdehnte.

Ein köstlich prickelnden N. W. von Kranz und W. Donnelberge im Parish Chess Club in London ausgefochtener Wettkampf endete mit dem Sieg des Engländers, der von fünf Partien drei gewann und zwei unentschieden machte. Dagegen Mitt von Kranz gegen H. O. Gole in einem im Cafegate Circus Chess Club gespielten Wettkampf mit 5:1 bei drei nicht zählenden Remisspartien Sieger. Auch im Hotel of London Chess Club zwischen Dr. E. F. Smith und R. O. Jones gespielter Wettkampf sah zu Gunsten des ersteren aus, der fünf Partien gewann und drei verlor.

Briefwechsel.

M. A. in Arad. — Ihr Versuch ist nicht verwendbar.

O. L. in Arnswalde. — Mit Nr. 2536 haben wir Ihnen wol bereits geantwortet.

H. M. in Hagenbach. — Sie haben es so gemacht.

J. H. in Kaiserau. — Wenn wir wie die Veröffentlichung auch Ihrer Briefe vorgenommen, wo aber sollen wol das redaktionelle Honorar hin und Ihr Abonnement verrechnet, oder soll Ihnen der einzige Gegenstand bleiben, der das doch nicht thut?

C. K. in Hamburg. — Besten Dank für die Ihnen neuen Probleme. Nr. 2556 ist abgelehnt, Nr. 2557 ist richtig.

W. A. in Wien. — Ihre Einsendung empfangen und zur Prüfung und eventuellen Aufnahme, den Einsender bitten wir Ihrer letzten Wünschen gemäß; Honorar können wir nicht bewilligen.

Wetterbericht.

Die Beobachtungen sind stets 8, resp. 7 Uhr.

b = bedeckt, v = bewölkt, h = heiter, r = Regen, s = Schnee, n = Nebel, g = Gewitter, st = Sturm.

Die Temperaturen sind nach Celsiusgraden (0° = 0° Réaumur) gegeben.

Stationen	April 6	April 7	April 8	April 9	April 10	April 11	April 12
Malaga	+ 11 h	+ 11 h	+ 13 h	+ 18 v	+ 10 n	+ 9 r	+ 14 v
Nizza	+ 9 v	+ 9 h	+ 9 h	+ 9 v	+ 10 v	+ 11 v	+ 11 n
Paris	+ 7 h	+ 10 h	+ 8 h	+ 11 h	+ 8 h	+ 8 h	+ 9 h
Genf	+ 7 r	+ 8 h	+ 8 v	+ 8 v	+ 8 h	+ 8 h	+ 9 h
Triest	+ 11 h	+ 8 h	+ 10 h	+ 9 h	+ 9 h	+ 9 r	+ 9 h
Florenz	+ 7 h	+ 7 h	+ 8 v	+ 8 h	+ 10 h	+ 8 h	+ 10 h
Rom	+ 8 h	+ 8 h	+ 8 h	+ 12 h	+ 9 h	+ 12 h	+ 10 h
Venedig	+ 5 h	+ 5 h	+ 6 h	+ 12 h	+ 9 h	+ 12 h	+ 10 h
Florenz	+ 1 v	+ 6 h	+ 8 h	+ 11 v	+ 10 h	+ 11 h	—
Lesina	+ 14 v	+ 14 h	+ 8 h	+ 8 h	+ 8 h	+ 8 h	+ 8 h
Cagliari	—	+ 8 h	+ 8 h	+ 8 h	+ 8 h	+ 8 h	+ 8 h
Corfu	+ 14 h	+ 14 h	+ 14 h	+ 14 h	+ 14 h	+ 14 h	+ 14 h
Palermo	+ 14 h	+ 14 h	+ 14 h	+ 14 h	+ 14 h	+ 14 h	+ 14 h
Cagliari	+ 14 h	+ 14 h	+ 14 h	+ 14 h	+ 14 h	+ 14 h	+ 14

Die projectirte Bahnlinie, vom Heiligenblut aus gesehen.

Griesbach.

Tunnel unter dem Griesbach.

Die projectirte Eisenbahn Heiligenblut-Glocknerhaus.

Im Laufe des vorigen Sommers wurden auf Grund einer von der österreichischen Regierung ertheilten Vorconcession umfassende Studien zu einer Zahnradbahn von Heiligenblut nach dem Glocknerhaus vorgenommen. Der große Fremdenverkehr im obern Möllthal läßt eine bequeme Verbindung mit diesem, von der Section Klagenfurt des Deutschen und Oesterreichischen Alpenvereins Jahrzehnte hindurch mit großen Opfern erhaltenen Schutzhaus längst wünschenswerth erscheinen. Wir lassen hier eine kurze Beschreibung der interessanten Bahnlinie in Verbindung mit einer Reihe von Abbildungen folgen, die wir dem Vorconcessionär der projectirten Bahn, Hrn. Ingenieur Theodor Schenkel in Graz, verdanken.

Die Linie zieht sich an der linken Steillehne des obersten Mallbachs, im Volksmund Pasterzenbach genannt, in einer Länge von 7390 Mtr. dahin. Der gesammte Höhenunterschied beträgt auf diese Länge 834 Mtr., und zwar liegen die Steigungen zwischen 40 pro Mille und 20 Proc.; es ist deshalb ein gemischter Oberbausystem, d. h. theilweise für Adhäsionsbetrieb, theilweise für Zahnstangenbetrieb (einfache und doppelte Zahnstange) in Aussicht genommen. Mit Rücksicht auf die sehr kostspielige Zuführung von Brennmaterialien und auf die vorhandenen ausgiebigen Wasserkräfte empfiehlt es sich, den elektrischen Betrieb für die Anlage anzuwenden, der überdies den Vortheil bietet, daß Steigungen bis zu 56 pro Mille noch mit Adhäsion überwunden werden können. Kostspielige Bauten sind trotz der enormen Höhenüberwindung nicht erforderlich. An jenen Lehnen, die Steinstürzen oder jährlich wiederkehrenden Lawinen ausgesetzt sind, wird man Galerien anlegen. Nur zwei bedeutendere Nebenthäler sind zu überqueren: die Thalspalte des Tauernbachs und die des Gutthalbachs, zweier Gletscherwässer, die zur Zeit des jährlichen Gletscherrückgangs bedeutende Wassermengen liefern. Die Brücke des Gutthalbachs ist in vorstehender Abbildung dargestellt. Das vortreffliche Baumaterial, das ungemein billig gewonnen werden kann, ermöglicht das Ueberspannen der Thalspalte mit einem einzigen Bogen von 15 Mtr. Weite, dessen Widerlager im natürlichen Felsen liegen.

Durch die vortheilhafte Entwicklung der beschriebenen Linie läßt sich die Anlage künstlicher Steigungen vermeiden; nur die Durchquerung der Geierlochwand und der Laichterwand macht zwei kleine Tunnelbauten nöthig, da gerade an diesen Stellen die Lawinengänge häufig sind. Die gesammte, im Tunnel liegende Strecke dürfte wol kaum 100 Mtr. übersteigen. Außer der Ausgangsstation Heiligenblut und der vorläufig vorgesehenen Endstation Glocknerhaus sind noch zwei Haltestellen, die eine am Gutthal, die andere oberhalb der den Touristen wohlbekannten Briccius-Kapelle geplant, die beide hauptsächlich als Ausweiche dienen sollen. Die Station Heiligenblut erhält ein Stationsgebäude, eine Reparaturwerkstätte und ein kleines Frachtenmagazin, die Station Glocknerhaus eine gedeckte Personenwartehalle und eine Wagenremise für zwei Wagen.

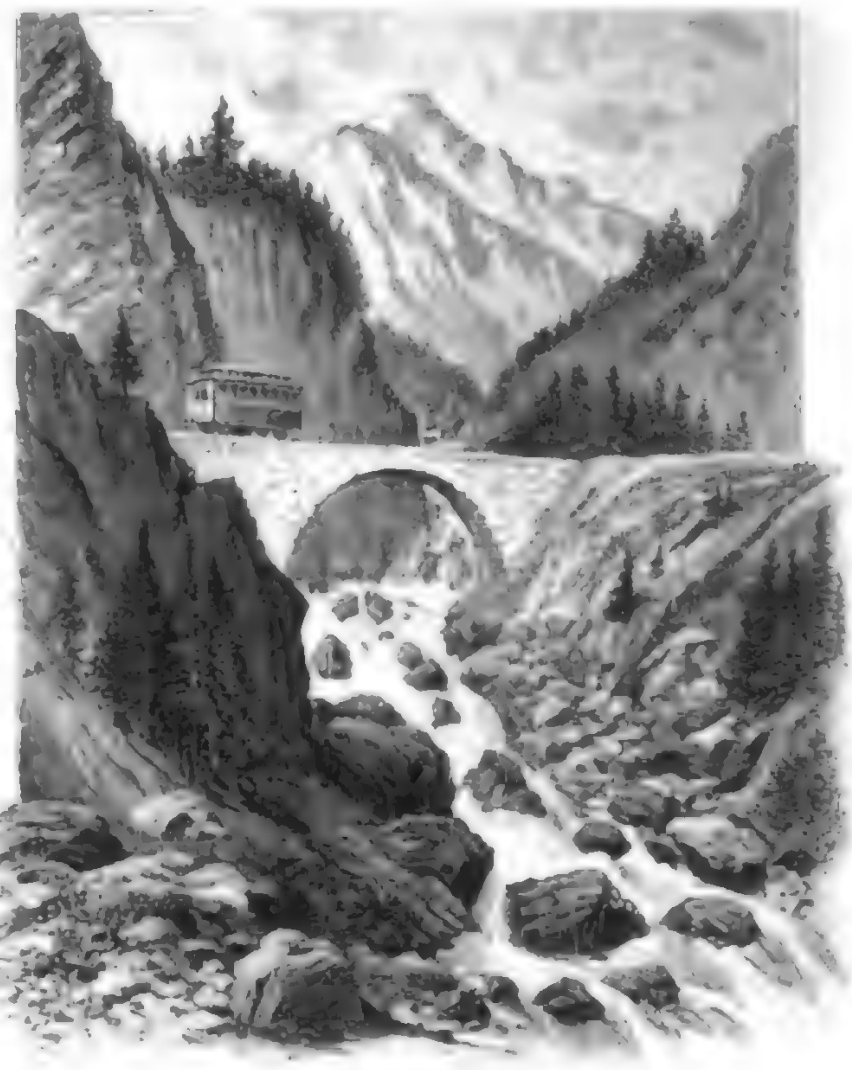

Gutthalbrücke.

Der Oberbau der Bahnlinie erhält 1 Mtr. Spurweite und besteht aus zwei Vignolsfahrschienen, der eingelegten Abt'schen Zahnstange und einer isolirten Leitungsschiene für den elektrischen Strom. Die verkehrenden Wagen, jeder zu 12 Sitzplätzen, werden mit 5pferdigen Zwillingsmotoren ausgerüstet; die Fahrgeschwindigkeit kann im Mittel zu 10 Kilomtr. in der Stunde angenommen werden, was mit Einrechnung des Aufenthalts auf den Zwischenstationen eine Fahrzeit von 1 Stunde 5 Min. für die Bergfahrt ergibt.

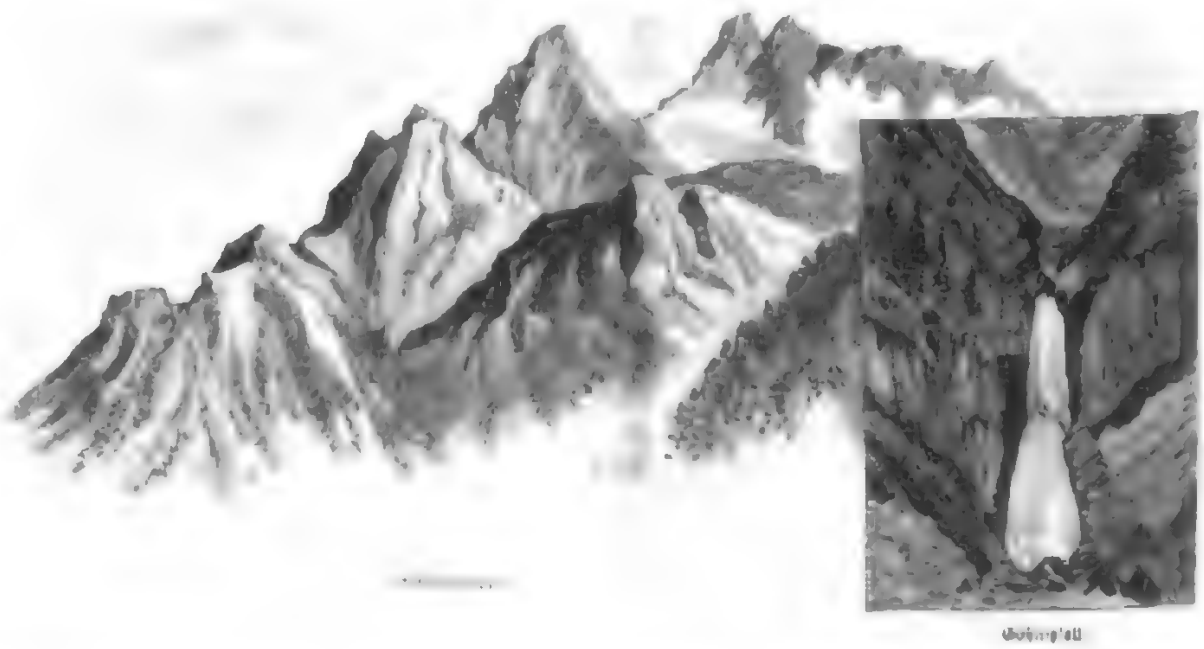

Die projectirte Eisenbahn Heiligenblut-Glocknerhaus. Nach Skizzen des Ingenieurs Theodor Schenkel.

Unterer Pasterzenkees (Ausblick von Kilometer 7 der projectirten Bahn).

Die Einnahmen der Bahn ergeben sich aus dem Personenverkehr, der Gepäckbeförderung, der Verproviantirung der umliegenden Schutzhäuser sowie der am Pasterzenboden zu errichtenden Alpenhotels, endlich aus dem Transport landwirthschaftlicher Erzeugnisse, d. i. von Holz und Futter. Dementsprechend wird der Verkehr etwa vom 1. Juni bis Mitte November aufrechterhalten werden müssen, was bei den günstigen Witterungsverhältnissen des Spätherbstes auch zu ermöglichen sein dürfte.

Der Personenfahrpreis würde sich auf 25 Kr. ö. W. für das Kilometer stellen, sodaß auf die Bergfahrt der mäßige Betrag von 1 Fl. 85 Kr. für die Person entfallen würde. Bei dem voraussichtlichen jährlichen Fremdenverkehr von etwa 16000 Personen dürfte die Bahn eine genügende Rente abwerfen.

Zur Kraftgewinnung läßt sich entweder der Abfluß des Leiterthals oder der des Gößnitzthals verwenden, und zwar an jenen Stellen, wo die Gewässer in mächtigen Fällen von der rechten Lehne in das Möllthal stürzen. Der gesammte Kapitalsaufwand für die Bahnlinie berechnet sich auf [illegible] bis 4[illegible] Fl. ö. W.

Für die Folge ist eine Fortsetzung der Bahnanlage durch das Leiterthal bis zur Erzherzog-Johann-Hütte auf der Adlersruhe geplant, und dann soll auch Heiligenblut mit der Südbahnlinie Mar. Lrg-Franzensfeste durch eine elektrische Kleinbahn verbunden werden, die etwa 40 Kilomtr. Länge haben und nur am Iselberg auf einige Kilometer Zahnstangenbetrieb erfordern würde. Die elektrische Kraftstation könnte in der Nähe der Ortschaft Winklern am Möllfluß errichtet werden. Vorläufig, d. h. bis zur Ausführung der eben erwähnten Möllthalbahn, ist die Einrichtung eines regelmäßigen Wagenverkehrs mit zweimaligem Pferdewechsel geplant. Es würde die Aufgabe einer Transportunternehmung sein, die nöthigen Straßenverbesserungen und -Verbreiterungen an der jetzigen Bezirkstraße durchzuführen. Außerdem müßte durch eine größere Hotelanlage in Heiligenblut dem jedenfalls verdreifachten Fremdenzuzug Rechnung getragen werden. Die für den Wagenverkehr, die Straßenverbesserungen und Hotelanlagen nöthigen Kosten würden sich auf etwa 300000 Fl. ö. W. belaufen.

Hoffen wir, daß sich diese Pläne bald verwirklichen lassen, denn die großartigen Naturschönheiten des Möllthals und der Glocknergruppe verdienen es sicherlich, dem großen Strom der Reisenden erschlossen zu werden.

Vom Büchertisch.

— **Julius Lohmeyer,** der längst auch als namhafter Dichter anerkannte Herausgeber der weitbin bekannten Zeitschrift „Deutsche Jugend", hat neuerdings eine ansehnliche Reihe von „Lebenssprüchen" veröffentlicht unter dem Haupttitel „Auf Pfaden des Glücks" (Leipzig, Georg Wigand). An Sentenzenbüchern ist in unserer Literatur kein Mangel, ihre Zahl vermehrt sich alljährlich, und es sind viel gute darunter. Was aber hier Lohmeyer in einer Mannigfaltigkeit meist vierzeiliger Strophen gibt, gehört nach Charakter und Gepräge zu den eigenartigsten Erscheinungen der Gattung. Praktische Lebensregeln im landläufigen Sinne dürfen freilich von diesem Dichter nicht erwartet werden, auch nicht pikante Anspielungen und scharfgespitzte Satire. Erwärmend und ergreifend aber leuchtet aus seinen kurzen Sprüchen die siegreiche Frische eines Humors, der sich aus reicher und tiefer Innerlichkeit die strahlende Lebensfreudigkeit bewahrt, den vollen Frieden der Seele errungen hat inmitten unserer arg zerklüfteten, von jagender Hast durchrannten, von lodernden Hader und Ingrimm unterwühlten Zeit. Wie ihn sein eigener Lebensweg in sinniger Beobachtung und Betrachtung der Welt und aller Beziehungen des Geistes und Herzens unter den Gesichtspunkten des Ewigen und Unvergänglichen zu einem „Pfad des Glücks" geworden, ihn kämpfend zu einer lichten und reifen Klärung aller Fragen, Zweifel und Räthsel geführt hat, so möchte er dieser beglückenden, über Wandel und Leid, Schwankungen und Verdruß des Erdenlooses jubelnd triumphirenden Weisheit auch die weltmüd erkrankten Herzen seiner Zeitgenossen öffnen. Es ist eine Fülle von schönen, bewegend erhebenden Gedanken, von sicher treffenden Urtheilen und feinsinnig gemüthswarmer Poesie in dem Wechsel dieser epigrammatischen Verse, die sich, wie alle früheren Erzeugnisse Lohmeyer's, wie seine herrlichen „Gedichte eines Optimisten", auch wiederum auszeichnen durch die vollkommenste Schlichtheit, die jedwede Manier der dichterischen Form und Fassung. Der Sprachschatz des Büchleins ist auf fünf unter Sondertitel gestellte Gruppen vertheilt. Hingegen schwache ein Anflug von Trivialität und gemeinplätzlicher Moral oder von grüblerisch grübelnder Kopfhängerei die Kraft des Eindrucks, durchweg bleibt die Grundstimmung eine mannhaft frohsinnige, versöhnliche Idealität und ein reiner, zuversichtlich heiterer Gottesglaube ohne mystische Schwärmerei, ohne jede Betonung dogmatischer und confessioneller Trennungen. Als gewiß ist anzunehmen, daß das von der Verlagshandlung sehr gefällig ausgestattete, für Stunden ernster Muße und stiller Sammlung bestimmte Büchlein allen gemüthvollen Kreisen empfänglicher Leser dankbar begrüßt werden, ihnen frischen Lebensmuth erwecken, anregende und erfrischende Erquickung bereiten wird.

— **„Durch Afrika von Ost nach West"** von **G. A. Graf v. Götzen** (Berlin, Dietrich Reimer). Eine buchhändlerische Musterleistung, deren vornehmer Druck auf schönem starken Papier, verbunden mit einer ausdrucksvollen künstlerischen Ausstattung, dem vornehmen Charakter des Werks in würdiger Weise entspricht. Der Verfasser ist durch seine an mehreren Orten erwähnten Reiseberichte auch außerhalb der geographischen Welt wohlbekannt. Er kann sich rühmen, der erste gewesen zu sein, der unter deutscher Flagge Centralafrika von Osten nach Westen durchquert hat. Nach Cameron und Stanley ist er der dritte Reisende überhaupt, der durch den dunklen Welttheil in dieser Richtung gedrungen ist. Die Reise war ein Privatunternehmen des Verfassers, der mit großer Bescheidenheit von seinen Leistungen spricht, die aber eine Reihe der wichtigsten geographischen Thatsachen zu Tage gefördert und über einen sehr erheblichen weißen Fleck der Karte Innerafrikas unerwartete Aufschlüsse gegeben haben. Recht im Herzen des Continents, unfern der Wasserscheide Deutsch-Ostafrikas im Gebiet des Congostaats, wurde ein mächtiges Binnenmeer entdeckt, dem nördlicher gelegenen Albert-Edward See durchaus ebenbürtig, an seinem Nordufer von thätiger Vulkane umgeben und so der Beweis erbracht, daß die vulkanische Thätigkeit auf afrikanischem Boden noch nicht ganz erloschen ist. Auch hier begegnen wir wieder der sonst überall beobachteten Abhängigkeit der Lage der Vulkane von der Nähe großer Binnenseen. Auch auf die Bündnisse der Araber mit dem Congostaat, grell v. Götzen ein sowie auf die für uns commerziell wenig erfreulichen Aussichten, die ein weiteres Vorschieben der congostaatlichen Zölle für den Handel Deutsch-Ostafrikas, namentlich für den Elfenbeinhandel, nothwendig im Gefolge haben müssen. Uebersetzung dieses schöne Werk so viel des Anregenden und ist mit einer so wohlthuenden Frische geschrieben, daß es sicher viele Freunde finden wird. Ganz besonders ist dem Verfasser dafür zu danken, daß er uns ohne eine nur zu oft beliebte Breitschreibung der Ereignisse aus der Heimat sofort auf afrikanischen Boden führt.

Tunnel durch die Lafelenspitze.

— **„Die Ammen im schweizerischen Eischthal und ihre Nachkommen bis auf die heutige Zeit"** von **Kur Karl Fischer** (Zürich, Orell Füssli). Ein sehr verdienstliches Unternehmen, das dem langen Streit um die Herkunft der Bewohner des Eischthals ein für allemal ein Ende macht. Die Herkunft dieses in seinen Sitten und Gebräuchen deutlich von seiner Umgebung abweichenden Bölkchens war bisher in Dunkel gehüllt. Der Verfasser des vorliegenden umfangreichen Werkes bringt in erschöpfender Ausführung den überzeugenden Nachweis, daß also die Vorfahren der Eischer eine von der Hauptmacht Attila's abgesprengte Horde Hörigen anzusehen ist, die zuerst ins Lauterbrunner Thal, zuletzt der Penninischen Alpen, sich zurückzog und dort in völliger Abgeschlossenheit lebte, dann aber, als die Langobarden ganz Oberitalien heimsuchten, vor ihnen sich in das damals unbewohnte Eischthal flüchtete. Bis zu ihrer Bekehrung zum Christenthum im 12. Jahrhundert blieben die Eischer dort von aller Welt abgeschlossen, und wenn sich nun auch die Einwirkung der sie umgebenden Volksstämme fühlbar machte, so haben sie doch bis auf den heutigen Tag die althergebrachten Einrichtungen, Vorrechte und Gebräuche zum großen Theil unverfälscht bewahrt. Der Verfasser setzt dafür zahlreiche Belege bei. So die heutigen durchaus magyarischen Familiennamen, die denen in Ungarn ganz analogen Gebräuche der Verlobung u. a. Noch finden wir bei der heutigen politischen Eintheilung des unterforschten Volkstums unverkennbare Spuren der alten hannischen Einrichtung. So besteht noch heute die Gütergemeinschaft, so wählt sich noch heute jede Gemeinde neben der richterlichen Amtsperson einen Commandanten, einst den Anführer im Krieg. Noch mehr aber überrascht uns das Vorhandensein deutlicher Spuren hannischer Schrift, wie wir sie in den den hannischen Schriftzeichen ganz ähnlichen Einkerbungen sehen, die über den Stabställen zur Sicherung des Viehs gegen Verhexung noch heute angebracht werden. Seine überzeugenden gründlichen Ausführungen bringt der Verfasser durch zahlreiche, den Text bestätigende Abbildungen.

Trace-Entwickelung an den oberen Pasterzenboden.

Die projectirte Eisenbahn Heiligenblut-Glocknerhaus. Nach Skizzen des Ingenieurs Theodor Schenkel.

Digitized by Google

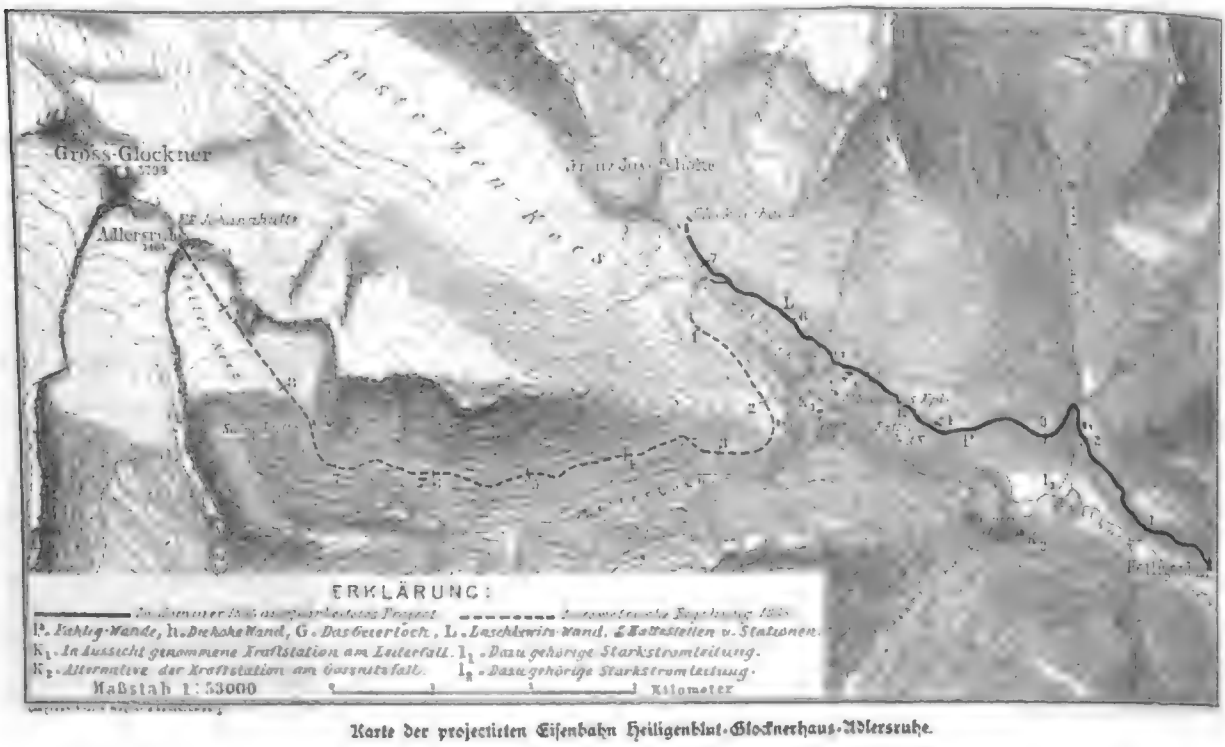

Karte der projectirten Eisenbahn Heiligenblut-Glocknerhaus-Adlersruhe.

— **Einen äußerst werthvollen Beitrag zur Lösung der** Frauenfrage liefert das von Gräfin Adam Pückler in Stuttgart verfaßte soeben erschienene Werk „Hohe Ziele oder Das Wirken der christlichen Jungfrau auf dem Gebiet der Familie, der weiblichen Diakonie und des öffentlichen Lebens“ (Basel, Missionsbuchhandlung, ein Buch, das vielen Dank zum Nachdenken, und zwar zu recht ernstem Nachdenken bietet, ganz besonders für die mit Töchtern gesegneten Familien der höheren Stände. Die von edelster Gesinnung belebte Verfasserin gibt, auf praktische Lebenserfahrungen gestützt, von dem Grundsatz aus, daß es am rathsamsten sei, die Erziehung unserer Töchter, selbst wenn ihnen ein Reichthum oder großeres Vermögen in Aussicht steht, trotzdem für alle Fälle nicht blos so einzurichten, als ob ihnen die Ehe aber überhaupt eine Versorgung später völlig fehlen wird, sondern so, als ob sie eine sich selbst denken lehren müßten, und daß wir sie deshalb auf einen außerhalb der Ehe liegenden Beruf vorbereiten, der ihr Dasein ausfüllt, sie befriedigt und im Nothfall auch ernährt. Sind sie nicht genöthigt, davon Gebrauch zu machen, um so besser, jedenfalls trägt das Gelernte doch zu ihrer Charakter- und Gemüthsbildung bei und kann ihnen überhaupt nur zum Segen sein. Die hauptsächliche Aufgabe des Werks besteht in einer gründlichen Erörterung und Beleuchtung aller einem Mädchen aus den besten Ständen offen stehenden Berufsarten und in den Hinweis auf die Wege, wie es dazu gelangen kann. Darüber handeln folgende Kapitel: Häusliche Arbeit, Geistige Ausbildung; Die christliche Jungfrau in der Familie als Tochter, Schwester, Freundin; Freie Liebesthätigkeit; Die weibliche Diakonie; Deutschlands Diakonissenhäuser und ihre Geschichte; Der Kaiserswerther Verband; Die Diakonissin, Johanniter-Schwestern; Freie Hülfs- und Pflegeschwestern; Rothes Kreuz und Elementarunternehmen; Diakonievereine; Missionsschwestern; Die Lehrerin; Die Erzieherin; Die Kindergärtnerin; Stütze der Hausfrau, Gesellschafterin, Repräsentantin; Schwedern und Handarbeit, Sonstige Berufsarten, wie Telegraphistin, Photographengehilfin, Buchhalterin und Verkäuferin; Aerztliches Studium, Examen, Zulassung. Auf allen diesen Gebieten zeigt sich die Verfasserin genau unterrichtet und bewandert, sodaß sich ihr Buch als ein vorzüglicher Rathgeber für alle Eltern, die um die Zukunft ihrer Töchter besorgt sind, aufs wärmste empfehlen läßt.

— **„Die Erde. Eine allgemeine Erd- und Länderkunde“** von Dr. Franz Heiderich (Wien, A. Hartleben's Verlag). Das Werk will eine breite rechtfertigende Lücke auf dem deutschen Büchermarkt einnehmen und namentlich den Lehrern an mittleren und niederen Schulen ein treuer Berater sein, um den Vortrag der Geographie in der Schule zu beleben und zu vertiefen. Das Buch theilt sich in zwei Theile, einen kleineren, der die allgemeine Erdkunde, d. h. die mathematische, physische und Kulturgeographie, umfaßt, und einen weitaus größeren, in dem bei der Darstellung der geographisch-tellurischen und klimatischen Verhältnisse in sehr beschränktem, vollen Maße das aus bester Quellenforschung entnommene thatsächliche und thatsächliche Leben geschildert wird. Zugleich werden auch die staatlichen und die wirthschaftlichen Verhältnisse mit großer Übersichtlichkeit dargestellt, ohne uns durch trockenes und zugleich zur Zeit zu sehr veränderliches statistisches Zahlenmaterial zu ermüden. Mit Talentvollem Geschick ist es dem Verfasser gelungen, mit frischem Verständniß das der Lehrer in einem Theil der neuen Bücherei von Tuch und Pauk sowie von Julius Hann vermischt. Die erläuternden Abbildungen, Diagramme und Karten, zum Verständniß dieses Abschnitts ganz besonders nöthig, sind vortrefflich gewählt. Der gegenwärtige unter allerhand heter als kaiserliches Meer zu bezeichnen. Der zweite, umfangreichere Theil zeichnet sich aus durch eine außerordentlich große Aufmerksamkeit, wie wir sie bisher in so einem handlichen Werk angetroffen haben. Zählt doch das Buch nicht weniger als 215 Illustrationen, 141 Textkärtchen und 6 Karten in Farbendruck, sämmtlich mit feiner Verständniß ausgewählt und vortrefflich ausgeführt. Auch wir bei allem Streben nach Gründlichkeit auch manchen sicheren Urtheil begonnen, ist bei der Schwierigkeit in der Lösung der großen Aufgabe nicht verwunderlich. So die ungenügende Behauptung über die wirthschaftliche Lage des ergiebigen Bodens auf S. 111. Worauf Lagen ist nicht Mais Acte, sondern Mais Mtr. doch, somit der höchste Berg Nordamerikas. Die Zahl der Juden in den Vereinigten Staaten wurde bei der letzten Zählung nur auf 190000 (nicht 1000000) ermittelt. Aber diese und andere Unzweckmäßigkeiten thun dem Werth des gut angelegten und klug durchgeführten Buches wenig Eintrag. Wir wünschen ihm die verdiente recht weite Verbreitung.

Alpines.

— **Der Nordböhmische Excursionsclub in Böhmisch-Leipa** machte bekannt, daß Dr. A. Heinrichs „Specialführer durch das tschechische Niederland, Nordwesten (vorwiegend mit Einschluß des Kreidegebirges und Mittelgebirges“ demnächst zur Ausgabe gelangt. Ebenso wird die vom Vereine herausgegebene Schrift „Nordböhmisches Sommerfrischenbuch“ von denselben Verfasser binnen kurzem erscheinen. Die Clubhütte in Böhmisch-Leipa bewilligte dem Club auch für dieses Jahr eine Beihilfe von 150 fl.

— Auf der Koschelne, der Perle des Jizergebirges, wird vom Isergebirgsverein ein geschmackvoll eingerichtetes Unterkunftshaus errichtet werden.

— Von der Section Hall des Deutsch. u. Oesterr. A.-V. wurden für das laufende Jahr die Vorarbeiten zur Erbauung einer eigenen Vereinshütte im Haller Anger in Aussicht genommen.

— Im soeben erschienenen Sommerwerk im Kaiserin-Elisabeth-Hand aus dem Verlag ein Hüttenwerk die Österreichische führen. Das Haus enthält ungefähr eine mit Bänken versehene Terrasse und soll vom 5. Juli bis 15. September bewirthschaftet werden. Die Section Lamprecht des Deutsch. u. Oesterr. A.-V. ist als Eigenthümerin des Hauses gezeichnet, ebenso gemeinsames Eigen, wie es z. B. auch auf der Schaubachhütte stattfindet, einrichtet, da es mehr unmöglich ist, jedem Touristen oder Führer das von ihm Gewünschte einzeln zu interpretiren.

— Das Mitglied der Section München des Deutsch. u. Oesterr. A.-V. Dr. Fr. v. Haller erlegte am 28. März den Schiern auf dem Schmalzelenberg, dem gegenwärtig einzig gangbaren Weg von Pöll, Station Ranzing, aus. In derselben Richtung schritt v. Haller ohne besondere Anstrengung nach Pöll zurück, da die übrigen Wege infolge reichlichen Schnees ungangbar waren.

— Der Landesverband für den Fremdenverkehr in Tirol hielt Ende vorigen Monats in Innsbruck unter dem Vorsitz des neuen Unterrichtsherrn v. Perwanth die Jahresversammlung ab. Dem Bericht ist zu entnehmen, daß die Einnahmen des Vereins im vergangenen Jahre 5215 fl., die Ausgaben 4189 fl. betragen. Der neugewählte Centralausschuß besteht aus den Herren Dr. Roßer in Innsbruck, Dr. Auerer aus Neumarkt und Traunsteiner aus Innsbruck. Als Ort der nächsten Jahresversammlung wurde Brunet bestimmt.

— Der Bau der projectirten Tanaiger Hütte der Section Danzig des Deutsch. u. Oesterr. A.-V. auf der Klein. Furcheralpe (2020 Mtr.) in der Nähe des Gemsteeg konnte bisher nicht in Angriff genommen werden, da kein Baustoff Material zu haben war und gesammte Terrain sich nicht entschließen kann, auf einem geschlossenen Grundstück die Hütte zu errichten.

— In den nächsten Jahren dürften seitens verschiedener Sectionen des Deutsch. u. Oesterr. A.-V. auf der Klein. Furcheralpe (2020 Mtr.) in der Nähe des Gemsteeg konnte bisher nicht in Angriff genommen werden, da kein Baustoff Material zu haben war und gesammte Terrain sich nicht entschließen kann, auf einem geschlossenen Grundstück die Hütte zu errichten.

— In den nächsten Jahren dürften seitens verschiedener Sectionen des Deutsch. u. Oesterr. A.-V. und der Klein. Furcheralpe (2020 Mtr.) in der Nähe des Gemsteeg konnte bisher nicht in Angriff genommen werden, da kein Baustoff Material zu haben war und gesammte Terrain sich nicht entschließen kann, auf einem geschlossenen Grundstück die Hütte zu errichten.

— Das Mitglied der Section Naumburg a. S. des Deutsch. u. Oesterr. A.-V. Dr. Fritz Kögel feierte am 26. März mit dem Führer Alois Fiest aus Prad die erste Skiwanderung des Gipfels der Ortler Hochspitze (3906 Mtr.) aus. Die Ersteigung des höchsten Gipfels der Ortlergruppe erfolgte von Prad aus über die Eisenarer Hinter (3845 Mtr.) und die Schneerinne zwischen Ortler Hinter Eisenarer und Veldspitze, der Abstieg über den Tuchscharferner und das Hintergrat (3161 Mtr.).

— Das am 15. März abgeschlossene Vereinsjahr des Deutsch. u. Oesterr. A.-V. weist 242 Sectionen mit 30 Sectionen Wanderg, Baraumgebiet und Tochtersektion (1 Mtr.) mit 30000 Mitgliedern auf, somit gegen das Vorjahr 11 Sectionen und 1030 Mitglieder mehr. 134 Sectionen mit 20671 Mitgliedern sind deutsche. Ueber 1000 Mitglieder zählen die Sectionen München, Austria (Wien) und Berlin.

— Die wichtige Straße über den Klausenpaß (1952 Mtr.) befindet sich im Bau. Die von Glarus gegen Schwyz durch das Klöntal führende Straße soll durch einen Tunnelen über die Pragel (1554 Mtr.) vollendet werden. Ferner wird der Bau einer Straße von St. Maria im Münstertal nach der Stilfserjochstraße zur 4 Cantoniera di Santa Maria (2467 Mtr.) durch das Murangletscher und über das Wormserjoch (2512 Mtr.) geplant, die bereits abgesteckt ist.

— Der Pavillon des Schweizer Alpenclubs in der Schweizerischen Landesausstellung in Genf hat, wie Zeitungsberichten, nun ganz vollendet. Ausgenommen sind diese von denen Wasserfälle herabstürzen. Links von dem Portale ist eine für den Garten Wallis bestimmte echte Glaskäre angebracht, ein freigebiges Mitglied des Clubs aus Neuenburg zu verdanken hat. Die Eröffnung der Ausstellung soll am 1. Mai.

— Am 25. März wurde der 3313 Mtr. hohe Eingang des Reina trotz der enormen Schneemassen, die an diesem belasten, von dem Verband der Section Bergsteiger des Deutsch. u. Oesterr. A.-V. Prof. Dr. C. Arnold mit drei Führern glücklich betreten.

— In St. Johann im Pongau gibt der Verleger Pilhas eine neue illustrirte Monatsschrift heraus, die „Alpenwelt“ betitelt. Das von Joseph Stainer redigirte Blatt enthält touristische Abhandlungen aus den österreichischen Alpenländern, insbesondere solche, welche den Lesern des Salzburgerlandes erfreuen.

— Von der Section Tu Sudet des Deutsch. u. Oesterr. A.-V. wurde ein Buch herausgegeben, welches die Ausgaben der Section Tarife aller Personenführer enthält, sowie die Preise, die für dieselben maßgebend sind.

— Im Verlag von Richard Carstens in Bielefeld erschien unter dem Titel „The Alps in Winter“ ein vom Engländer R. J. Mc Connel illustriertes Werk, das von W. Martin Conway, dem berühmten englischen Alpinisten, eingeleitet wurde. Conway ist ein gewiesener mehrjähriger Kenner des „Alpine Journal“.

Himmelserscheinungen.

Astronomischer Kalender.

1896	Sternzeit im mittleren Berlin	Culminiren der Sonne n. mittl. Zeit	Zeitgleichung	Mittag des Aufgang	Mittag des Untergang	Dauer	Mittag des Aufgang	Mittag des Untergang
April	h m s	h m s	m s	h	h	h m	h	h
15.	1 39 11	11 54 56	− 1 12	5 51	7	13		
16.	1 43 8	11 54 45	1 1	5 49	7	15		
17.	1 47 4	11 54 33	1 27	5 47	7	17		
18.	1 51 1	11 54 21	1 53	5 45	7	19		
19.	1 54 57	11 54 9	2 19	5 43	7	21		
20.	1 58 54	11 53 57	2 45	5 41	7	23		
21.	2 2 50	11 53 45	3 11	5 39	7	25		
22.	2 6 47	11 53 33	3 37	5 37	7	27		
23.	2 10 43	11 53 21	4 3	5 35	7	29		
24.	2 14 40	11 53 9	4 29	5 33	7	31		
25.	2 18 36	11 52 57	4 55	5 31	7	33		
26.	2 22 33	11 52 45	5 21	5 29	7	35		
27.	2 26 29	11 52 33	5 47	5 27	7	37		
28.	2 30 26	11 52 21	6 13	5 25	7	39		
29.	2 34 22	11 52 9	6 39	5 23	7	41		
30.	2 38 19	11 51 57	7 5	5 21	7	43		

Sonne: Gerade Aufsteigung 2h 17,7m, kleinste Abweichung 7° 3' nördl. Sonnenaufgang 5 Uhr 7 Min., Sonnenuntergang 7 Uhr 4 Min.
Mond: Erstes Viertel am 20. nachts 11 Uhr 47 Min.

Sichtbarkeit der Planeten

Merkur hat am 18. früh 6 Uhr seine obere Conjunction mit der Sonne, wird nach dieser Abendhimmel und kann dann in den folgenden Tagen, mit tief im Westen gesehen werden. — Venus (1,4 Größe) geht am 15. 2h 7m nördlicher Abweichung, rechtläufig im Sternbild der Fische, geht 1h 7m Stunde vor der Sonne auf und ist deshalb nicht weiter aufzufinden; im Fernrohr erscheint der Planet als kleines leuchtet. — Mars (0,6 Größe) gerade Aufsteigung 10h 10m, nördliche Abweichung, rechtläufig im Sternbild des Löwen, wird gegen Ende des Monats bald nach 12h, also erheblich früher als bisher, aufgehen und ist deshalb auch Morgenbeobachtung zu sehen. — Jupiter (1,2 Größe) gerade Aufsteigung 20h 2m nördliche Abweichung, rechtläufig im Sternbild des Schützen, geht am 15. früh 2h 4m Uhr unter. Verfinsterungen der Jupitertrabanten: des ersten am 20. früh 6 Uhr 20 Min., des vierten am 1. Uhr 15 Min. — Saturn (0,7 Größe) gerade Aufsteigung, Abweichung, rechtläufig im Sternbild der Wage, geht am 15. Dunkelheit an die ganze Nacht hindurch zu beobachten. — Uranus (5,8 Größe) gerade Aufsteigung, nördliche Abweichung, rechtläufig im Sternbild der Wage, geht abends gegen 9 Uhr auf. Neptun (7,9 Größe) gerade Aufsteigung, nördliche Abweichung, rechtläufig im Sternbild der Wage, geht abends gegen 9 Uhr auf. Gegenwärtig Stand am Taghimmel hoch bald nach 1h.

Der Mond ist in Conjunction mit Jupiter am 2. mit dem Stern 1. Größe α Löwe (Regulus) am 10.

Digitized by Google

Frauen-Zeitung

Der Kängurujäger.

Australische Erzählung

von

Karl Teschner.

[Nachdruck verboten.]

Die landschaftliche Scenerie der großen Schafhaltereien in Neusüdwales ist die einförmigste von der Welt, und das Leben der auf den Triften beschäftigten Leute entspricht dieser Einförmigkeit. Die Besitzer der zu vielen Tausenden, ja zu Hunderttausenden anzutreibenden Heerden, die „Schafbarone", haben ihre meilenweit sich erstreckenden Triften in Stationen eingetheilt; auf jeder Station ist ein Oberschäfer, der eine Anzahl Schafhüter unter sich hat. Jedem dieser Hüter sind einige tausend Schafe zugetheilt, mit denen sie weit ins Land hineinziehen, um die Wolltiere weiden zu lassen. Der Oberschäfer controlirt sie zu Pferde; in seltenen Fällen sind auch die Schäfer beritten. Da das Klima sehr mild, im Sommer (December bis März) sogar heiß und meist trocken ist, so besteht die Wohnung der Schäfer nur aus einer leicht tragbaren Hütte, einem Zelt oder, im besten Falle, aus einem breiteren Hürdchen auf Rädern. Der Inhalt einer solchen Zelthütte, die meist mit Reisig und Schilfgras bedeckt ist, besteht aus nur wenigen Stücken: einer mit zwei oder drei wollenen Decken versehenen Lagerstätte, die in vielen Fällen mit Baststricken an Pflöcken aufgehängt ist, damit die Ameisen und Jumpschlangen nicht hineinkriechen können, einem ledernen Schlauch, mit brackigem Wasser gefüllt, der oft in einer alten leeren Tonne aufbewahrt wird, einem Kochkessel, über offenem Feuer hängend, einer dürftigen Lampe, deren Docht mit Hammeltalg genährt wird. Ueber dem Kessel hängt freischmeckend im Rauch etwas Schaffleisch. Letzteres ist im Uebrigen die tägliche Nahrung der „Sheephoys".

Weit einsamer noch als der Zubälz der ungarischen Steppen, der, mit seinem Steckkeil bewehrt, fern von allen menschlichen Niederlassungen umherzieht, bekommt der australische Schafhüter oft wochenlang außer dem Oberschäfer oder Schafmeister keinen Menschen zu Gesicht. Doch ist er stets mit einem Revolver oder einer alten Jagdflinte bewaffnet, denn unter Umständen, auf weit ins Innere des Landes vorgeschobenen Posten, hat er sich vor den Schafdiebereien und Ueberfällen der in Trupps mit Weibern und Kindern halbverhungert herumlungernden Australneger zu hüten.

Es war am Abend eines Octobertags, des schönsten Frühlingszeit des südöstlichen Australiens, als vor einer der eben beschriebenen Hütten zwei Männer saßen, beide noch in der Vollkraft des Lebens, etwa sieben- bis achtundzwanzig Jahre alt, mit weitgereisten, intelligenten Zügen. Einer dieser Männer war der Schafhüter, der andere ein Jäger, der bei dem ersteren Rast gemacht hatte. Der Hüter hatte außer einem rothwollenen Hemd, weiten leinernen Beinkleidern, groben Schafstiefeln und breitem Strohhut nichts auf dem Leib. Der Jäger trug ein eng anliegendes Wollkostüm, lange Gamaschen, breiten Schlapphut und Rucksack. Er führte ein prachtvolles, mehrere Jagdgewehr, sogen. Drilling; sein Gürtel war mit Patronen gespickt, und zu seinen Füßen lagerte ein riesiger Hund mit wüchtigem, klugem Kopf.

„Wie gut, daß wir uns in dieser Wildniß getroffen haben, Landsmann!" sagte der Jäger in deutscher Sprache.

„Ich bin froh darüber", erwiderte der Schäfer. „Hab' lange keinen Zuspruch gehabt. Das will nicht sagen, daß ich bei unserm Züchter der einzige Deutsche wäre; wir sind ihrer zwanzig und darunter fünf Deutsche, aber erstlich sind wir weit auseinander, zweitens summern sich keiner um den andern. Das hat auch seine Ursachen; es ist, als ob jeder sich hüten wollte, den andern einen Blick in seine Vergangenheit thun zu lassen. Der eine hat daheim irgendetwas unchrenhaftes gethan, das er in der Fremde gern begraben läßt; dem andern ist's buntescheckt gegangen, und er schämt sich dessen. Zum Schafsknecht ist keiner geboren. Von meinem nächsten weiß ich zum Beispiel ganz genau, daß er in Baiern Offizier war und unten in Sydney leben den Packer hat machen müssen. Hier kann er sein Elend verbergen. Ach, wenn sie daheim wüßten, wie's draußen manchem ergeht! Und was sind wir hier? Nichts als Sklaven der trotzigen Engländern, und oft nicht 'mal nach freier Wahl; denn wenn einer am Verhungern ist, gibt's nichts zu wählen. Frib, Vogel, oder stirb! — Könnten hier wol auch als Herren sitzen, wenn der Deutsche nicht von altersher ein Musterstaf gewesen wäre! Nun hat der gefräßige britische Löwe seine Tatze aufs Ganze gelegt — dieser ganze ungeheure Continent und alles heute der Inselwelt ist sein, und keiner bestreitet es ihm! 's ist ein Skandal!"

„Womit sollten wir's ihm bestreiten? Mit unserm paar Rothschalen, Kamerad? Ich hab' mir daheim auch den Mund verbrannt und deswegen flüchtig werden müssen. Seitdem kümmere ich mich um nichts mehr. Zum Glück bin ich nicht arm; das verdient meine Westmannsluft. Ich will mal hier was anderes jagen: statt Hasen Känguruh, statt Rebhühner und Wachteln Leierschwänze und Kasuars. Hab' schon manche Beute gemacht."

„Du hast einen prächtigen Hund", sagte der Schäfer nieder. „Ich hatte auch einen, ein treues, braves Thier; ist mir kürzlich verendet infolge einer Wunde, vermuthlich von einem tückischen Pfeilschuß. Muß natürlich bald einen andern haben, denn die schwarzen Diebe erfordern hier scharfe Wachsamkeit. Davon habt ihr Jäger in Deutschland kaum eine Vorstellung."

„Man muß ihnen nur tüchtig eins auftrennen", versetzte der Jäger. „Vor der Feuerwaffe haben sie teuflischen Respect."

„Frag' sind sie wol", gab der Schäfer zu, „aber ihre Stehlsucht überwiegt die Feigheit. Auf wollene Decken sind sie des Teufels. Ich wollt', ich hätt' erst wieder einen guten Packhund!"

„Ich will dir einen Vorschlag machen, Landsmann", sagte der Jäger treuherzig; „ich bleibe ein paar Tage hier in deiner Nähe, und attrapire ich schwarze Burschen, so werde ich ihnen die Gegend verleiden."

„Es soll mich freuen, deine Gesellschaft zu haben", erwiderte der Schäfer. „Du bist sehr liebenswürdig." Er seufzte tief auf, der andere verbachtete ihn, und seine Wißbegier, näheres über die Vergangenheit des Landsmanns zu erfahren, war lebhaft erregt; nur mochte er es nicht, directe Fragen zu stellen.

„Glücklich scheinst du hier gerade nicht zu sein", warf er hin.

„Ich hab's schon schlechter gehabt", sagte der Schäfer. „An der Wiege ist's mir freilich nicht gesungen worden, daß ich einmal Schäferknecht werden müßte. Meine Familie war wohlhabend, sehr wohlhabend, mein Vater ist's noch, wenn er in den letzten vier Jahren, seit ich fort bin, nicht bedeutenden Schaden erlitten hat, was ich nicht glauben mag, denn mein Vater hält fest am Geld. Das war auch mein Unstern. Na — mag's schwimmen!" setzte er mit einem gewissen trotzigen und doch wehmüthigen Ausdruck hinzu und blickte dem letzten Sonnenschimmer nach, der hinter der fernen grauen Wand der Australalpen verschwand.

„Muß es denn schwimmen?" unterbrach der Jäger nach einer Weile das monotone Schweigen. „Es läßt sich doch im Leben mit entschlossenem Sinn vieles ändern" . . .

„Ich will's nicht ändern!" versetzte der Schäfer, den Kopf schüttelnd. „Eben weil ich keinen eigenen Willen und entschlossenen Sinn haben sollte, ging ich." Wieder schwieg er eine Weile, dann fuhr er fort: „Es kommt dir vielleicht sonderbar vor, mich in dieser elenden Stellung zu sehen; magst denken, auch ich sei einer von den Schwächlingen, die nach ehrlosen Handlungen in die Fremde flüchten und in Noth verkommen. Das ist nicht der Fall. Schande ist es nicht, was mich betrübt."

„Nein", protestirte der Jäger, „ich habe nichts übles von dir gedacht. Den Eindruck machst du nicht; und sei versichert, daß ich aufrichtig Antheil an dir nehme. Aber wenn's dir hier nicht gefällt, komm mit mir!"

Jener schüttelte abermals traurig den Kopf. „Auf immer kannst du ja nicht auf der Jagdpraxis umherziehen; vielleicht langweilt's dich schon nach Wochen oder Monaten. Ich aber habe mich für immer aus der deutschen Heimat verbannt. Ich will's dir sagen, wie's kam. Mein Vater ist ein reicher Freigutsbesitzer, ich bin — nein, ich war — sein einziger Sohn. Er ließ mich das Gymnasium besuchen; ich war bei einem Lehrer in Pension. Der Lehrer war sehr arm, hatte eine zahlreiche Familie, aber darunter eine Perle von Mädchen, und ich lernte diese lieben. Als ich in der Prima saß — rasch ging's bei mir nicht, ich war schon neunzehn Jahre alt — machte der Vater einen Riß in meinen Plan, zu studiren. „Wer soll mal das Gut übernehmen, wenn ich abgerufen werde?" sagte er. „Du mußt jetzt Landwirth werden! Das war von Anfang an mein Gedanke — ich wollte dich nur erst zum gebildeten Menschen machen." Ein Ding wie Widerspruch gab's bei ihm nicht; er hat einen Kopf wie von Eisen. Ich gehorchte ihm, aber ich sagte dem niedlichen Mädchen beim Abschied: „Ich kann Sie auch als Landwirth einst heimführen!" Wir correspondirten miteinander, aber nur heimlich, während ich beim Vater Oekonomie trieb. Ich wurde sehr in Abhängigkeit gehalten, sogar auch in allem willig, nur das Herz ließ sich nicht commandiren. Das Commando kam aber. Als ich dreiundzwanzig Jahre alt war, sagte mir der Vater: „Ich hab' eine Partie für dich."

„Eine Partie?" entgegnete ich. „Welcher Art denn? Eine Heirat?"

„Stell' dich doch nicht dumm", sagte er. „Ich meine natürlich eine Heirat. Die Tochter eines Bekannten, treffliche Wirthin und reich; sie erhält sechzigtausend mit und ist 'mal Erbin."

Damit war der Conflict gegeben.

„Vater", entgegnete ich, „es geht nicht!"

„Was — geht nicht!" fuhr er auf. „Was soll das Wort? Selbstverständlich geht's! Du wirst das Mädchen sehen und gern um sie werben; sie ist nicht älter als du, weit, gebildet, auf dem Land erzogen. Also was willst du mehr?"

„Eine andere will ich", erklärte ich fest.

Er blickte mich ganz erstaunt an.

„Was, du kennst schon eine?"

„Ja, Vater."

„Wen?"

Ich nannte die Lehrerstochter. Er donnerte wie ein Gewitter.

„Eine Bettlerin? Eine, die nicht in die Wirthschaft paßt? Nie und nimmer! Verstanden will ich sein!"

„Aber ich nehme keine andere", sagte ich ruhig entschieden.

„Dann ist es aus zwischen uns!" rief der Vater. „Dann bleibt du auf, mein Sohn zu sein! Wirst du nun gehorchen?"

„Nein, ich kann nicht," erklärte ich.

„So geh aus dem Hause!" befahl er. „Aber merke dir: auch dann werde ich, solange du von meinem Willen abhängst, meine Zustimmung nicht geben" . . .

„Dann muß ich eben warten, bis ich das Alter erreicht habe," entgegnete ich.

Ich mußte im Unfrieden aus dem Hause gehen und mir eine Privatstelle suchen, die schlecht genug war. Meine Geliebte hat ich schriftlich. Geduld zu haben, und sie versprach es. Mein Vater aber ruhte nicht. Er wollte meine Verbindung mit dem geliebten Mädchen durchaus zerreißen und fand in dem Bruder des reichen Mädchens, einem ehemaligen Lieutenant, einen Kerl, der es glücklich fertigbrachte, daß meine Helene mich armen Schlucker für unwerth hielt und mich durch ihren Vater schroff abweisen ließ."

Der Jäger hatte mit großer Aufmerksamkeit zugehört. Plötzlich erbleichte er. Der Schäfer bemerkte das nicht.

„Wie hieß er?" fragte der Jäger tonlos.

„Jener Lügner? Brennecke hieß er, Rudolf Brennecke. Ich kenne ihn nicht von Person, hab' ihn nie zu Gesicht bekommen — es nützte mir ja doch nichts; aber Gott soll mich strafen: wenn ihn das Schicksal je in meinen Weg führte, würden ihm sechs Zoll kaltes Eisen in sein verdammtes Lügengewerfe gemeß sein!"

„Und dein Name? Den hast du mir noch nicht genannt!" sagte der Jäger, sich gewaltsam zusammenfassend.

„Was kommt auf den Namen noch an!" erwiderte der Schäfer bitter. „Er hat im Elend seine Bedeutung verloren. Ich heiße Wilhelm Korn, wenn du dich dafür interessirst. Nun kannst du mir auch deinen Namen zur Erinnerung lassen!"

„Ich — ich heiße Müller," erklärte der Jäger, doch biß er sich ergrimmt auf die Lippe und fuhr mit der Hand über den Kopf seines Hundes.

„Das Ende damals war kurz", fuhr Wilhelm Korn fort. „Was sollte ich noch in der Heimat? Ich nahm mein bischen Geld und ging zu Schiff. Wohin, das war mir im Grunde einerlei. Ich hab' eine lange Leidensgeschichte durchlebt, bin in den Diamantfeldern Südafrikas, in unsern Goldfeldern gewesen, habe in den australischen Hafenstädten die gemeinsten Dienste gethan, um mein Leben zu fristen. Glück hatte ich niemals und nirgends. Endlich warf mich das Schicksal auf diese Triften. Ich sah die Großartigkeit des Weltstandes und der Fleischtransporte nach England — acht Millionen ausgestopfter Schafe gehen alljährlich dahin — und ich dachte, daß auf diesem Gebiet vielleicht noch etwas zu erreichen wäre. Thorheit! Wer ohne Geld ist, bleibt auch hier ein Arbeitssklave. Ein gutes aber hat das einsame Leben: es führt zur innern Einkehr, macht trotz all seiner Rauheit und Entbehrung den religiösen Sinn. Das ist ein merkwürdiges Räthsel! Ich bin felsenhart geworden in der Prüfung und doch oft weich wie ein Kind. So dacht' ich heute in solcher Stimmung: fort in weiter Ferne, am deutschen Meer, lebt die ein harter, grausamer Mann, aber er ist dein Vater, der sich vielleicht mitten im Menschenreichen so einsam fühlt wie du in der australischen Steppe, und er ist ein alter Mann. Wie, wenn er eines Tages stürbe, ohne daß ein mildes Wort von Vergeben und Vergessen an sein Ohr gedrungen wäre? Und wenn es gilt, zu fragen: wer von uns zweien zuerst das milde Wort zu sprechen hat, der Vater oder der Sohn, muß es nicht der Sohn sein? Ich hab' das Wort gesprochen — vor vier Wochen hab' ich geschrieben, daß ich nichts will, daß ich in meiner Verlassenheit bleiben werde, daß ich aber auch keinen Groll gegen den Vater hegen will und ihn bitte, nicht mit Groll gegen mich vor den Ewigen zu treten. Seitdem bin ich viel ruhiger als sonst."

„Und doch hegst du Gedanken der Rache!" bemerkte der Jäger mit etwas bebender Stimme. „Wie reimt sich das mit dem religiösen Sinn?"

Wilhelm Korn senkte den Kopf tief herab.

„Der Böswicht hat mich um all mein Glück gebracht", sagte er finster.

„Vielleicht waren seine Beweggründe doch nicht so bös, wie du glaubst; vielleicht handelte er nur verantwortungsvoll und ist seinem Selbst schwer heimgesucht worden; ja, vielleicht reut's ihn, was er gethan hat, und vielleicht wär' er glücklich, wenn auch ihm verziehen würde."

Der Schäfer schüttelte den Kopf.

„Möge Gott ihm verzeihen; ich“ . . .

Plötzlich lieb der Hund des Jägers den Kopf und knurrte ingrimmig.

„Na, Pluto, was gibt's?“ sagte der Jäger aufmerksam.

Der Hund richtete sich ganz auf, bewegte die Ohren, witterte und stieß einen dumpfen, bellenden Laut aus.

„Da ist etwas nicht geheuer,“ bemerkte der Jäger. „Ich kenne meinen Freund.“

„Ich höre Hufschlag“, sagte der Schäfer, dessen Gehör durch das Leben in der Einsamkeit wunderbar geschärft war. „Es wird der Master sein.“

In Zeit von wenigen Minuten kam ein Reiter über den weichen Boden dahergesprengt. „Guten Abend, Master“, grüßte der Schäfer in englischer Sprache.

Der Oberschäfer erwiderte den Gruß.

„Ihr seid nicht allein, Korn?“ sagte er. „Das ist gut. Ich wollte Euch nur warnen. Auf meiner Tour hab' ich Schwarze gesehen, wir Männer, die schlechte Absichten zu haben scheinen. Seht euch vor! Schießzeug habt Ihr doch?“

„Ich hab' wenig“, antwortete Korn, „aber hier, mein Landsmann“ . . .

Der Jäger wies auf seinen Büchsenstutzen.

„Ich hab' genug“, sagte er. „Wir können uns wehren.“

„Ich muß jetzt eilen, um auf die Station zurückzukommen; es ist schon spät“, versetzte der Aufseher. „Vielleicht hab' ich mich geirrt, aber die schwarzen Satane sind keines Vertrauens werth. Nun, macht's gut! Wenn mir unterwegs noch etwas Verdächtiges auffällt, schicke ich Euch Gruß. Gute Nacht!“

In leichtem Galopp flog er davon und entschwand rasch den Blicken der beiden Männer. Letztere waren durch die Bekenntnisse Korn's, die auf den Jäger eine tiefe Wirkung ausgeübt hatten, verstimmt und einsilbig. Alte Wunden waren wieder aufgerissen, und die frisch belebte Erinnerung an eine schöne Vergangenheit ließ die düstere und gefährliche Gegenwart um so düsterer erscheinen. Indeß hatte doch das Eintreffen des Oberschäfers eine Art Ablenkung gebracht, die dem Jäger nicht unlieb zu sein schien.

„Ich glaube, du bist nun gehorgen“, unterbrach letzterer die drückende Schweigsamkeit; „der Master wird dich nicht im Stich lassen, und so wär's doch möglich, daß ich dir schon morgen früh den Dank für deine Gastfreundschaft abstatte. Bevor ich weiterziehe.“

„All right!“ versetzte der Schäfer mit dem gewohnheitsmäßigen englischen Ausdruck. Es kam ihm so vor, als ob seine Erzählung ihn in den Augen des unbekannten Landsmanns irgendwie herabgesetzt habe, da doch das Vorgehen des Grundes für dessen veränderten Entschluß allzu durchsichtig war. Das erregte seine Empfindlichkeit, und es wäre ihm stolz gewesen, auch nur das kleinste Wort dagegen einzuwenden. Was konnte die elende Hütte eines Schafzüchters dem verwöhnten Jäger reizvolles bieten? O, hätte er den wahren Grund des Jägers geahnt! Dieser aber schien die Empfindung zu haben, daß er noch etwas Freundliches sagen müsse.

„Wenn ich dich aber verlasse“, setzte er hinzu, „möchte ich versuchen, deine Vorräthe ein wenig zu ergänzen. Nimm's nicht übel, daß ich so thöricht frage: Nützt dir Geld etwas? Ich hab' davon noch reichlich“ . . .

„Und ich gerade so viel, als ich brauchen kann“, erwiderte der Schäfer. „Also danke! Wenn du aber etwas Salz übrig hättest“ . . .

„Gewiß. Ich besitze drei Pfund davon. Du sollst deinen Antheil haben. Auch Schießpulver zu hinterst Patronen will ich dir abtassen; ich hab' davon noch viel im Rucksack . . . Doch schau, mein Pluto will sich noch immer nicht zufrieden geben. Es scheint ihn etwas anderes zu beunruhigen als dein Master. Die Flattermäuse können's auch nicht sein, denn an das Gezücht ist er schon gewöhnt.“

Pluto knurrte wieder und streckte die Nase in die Luft.

„Er wittert nach dem Busch hinüber“, sagte Korn.

„Sollte er doch die krausköpfigen Raben wittern?“

Der Jäger stand auf, hing sein Gewehr über, machte einige Schritte nach dem etwa zweihundert Meter entfernten niedern Strauchwerk zu und sagte leise zu Pluto: „Such!“ Der Hund schoß mit einer lautlosen, grimmigen Bewegung fort. „Hierher, Pluto!“ commandirte der Jäger, und das vortrefflich dressirte Thier kam sogleich zurück. „Es ist kein Zweifel“, bemerkte sein Herr gegen den Schäfer. „Pluto zeigt verdächtiges an. Ein Stück Wild ist es nicht, das vermag ihn nicht derartig zu machen. Sollte da hinten die schwarze Brut lauern?“

„Komm in die Hütte!“ erwiderte Korn mit gedämpfter Stimme. „Wir wollen uns nicht ohne Noth ihren teuflischen Pfeilschüssen aussetzen. Sobald sich eine verdächtige Gestalt nähert, strecken wir sie aus der Deckung nieder.“

Er nahm sein Doppelgewehr, eine etwas veraltete Percussionswaffe, schußfertig.

Etwa zwölf Schritte von der Hütte entfernt, ragte ganz vereinzelt am Rand eines kleinen Wasserkümpels ein großer Eukalyptusbaum in die klare Luft.

„Dieser Baum soll mir, wenn's gut, die nöthige Deckung verschaffen“, bemerkte der Jäger.

Jetzt stieg die fast volle Mondscheibe über den Rand der entfernten Berge empor, und fast im Nu war die ganze meilenweite Ebene mit bleichem Schimmer übergossen. Im weiten Umkreis, bis in eine Entfernung von etwa zweihundert Schritten, lagerten die Schafe schläfrig beisammen.

Eine fast feierliche Stille waltete ringsumher. Nur mitunter ertönte von ferneher der kreischende Ruf eines Nachtvogels, und lautlos flatterten zahlreiche große Flattermäuse durch die Luft. Pluto hockte in äußerster Unruhe neben seinem Herrn, der mit schußbereitem Gewehr in der Hüttenöffnung stand.

„Nein, hier halt' ich's nicht aus!“ raunte er dem Schäfer zu. „Man kann ja nicht genügend ausspähen. Ich will mich wenigstens dicht neben deine Bude stellen.“

Er trat hinaus. Pluto wußte, seine wilde Natur bezähmend, sich neben ihm niederzudrücken. Es wurde kein Wort mehr gesprochen. Mit scharfen Blicken beobachtete der Jäger die ganze Front des Gestrüpps, das dem „Busch“, das heißt einer dichtern Masse von Gebüschen mit einzelnen Casuarinen, Gummibäumen und Eukalypten, vorlag, und schon nach wenigen Minuten sah er, wie sich schwarze Schatten schlangengleich durch das Gestrüpp wanden. Es war unmöglich, auf einen dieser Schwarzen zu zielen, aber sobald der erste aus dem Gestrüpp hervortrat und sich niederkauernd wollte, um durchs Gras weiter zu kriechen, blitzte ein Schuß aus des Jägers Gewehr — ein leiser Schrei ertönte, der Getroffene machte einen kurzen Luftsprung und taumelte dann im Grase zusammen.

Einige Minuten regte sich an der feindlichen Linie nichts, dann aber begann es im Busch von Schwarzen zu wimmeln. Diese hatten, von dem bewaffneten Beistand des Schäfers nichts ahnend, einen großen Ueberfall geplant, theils um den Inhalt der Schäferhütte zu plündern, theils um Schafe zu rauben. Ein Hagel von Pfeilen, vielleicht nach der Hütte gerichtet, verrieth ihre große Anzahl, und wenn auch keiner dieser Pfeile traf, so war es doch nicht rathsam, sich gegen diese Wolken bloßzustellen. Der Jäger eilte in gebückter Haltung vorwärts und stellte sich hinter den Stamm des Eukalyptus. Kaum hatte er Deckung genommen, so kamen an zwei ganz entgegengesetzten Punkten des Strauchwerks einige Schwarze zum Vorschein. Sein rasches Auge und seine sichere Hand erledigte auch diese. Nun feuerte auch der Schäfer. Es entwickelte sich ein regelrechtes Gefecht. Die Neger schleuderten Pfeile und Wurfspeere, ohne zu treffen, die beiden Weißen streckten einen um den andern ihrer Feinde nieder.

„Es ist erstaunlich, daß sie nicht weichen“, murmelte Korn zwischen den Zähnen; „wahrscheinlich haben sie sich an einem Abe berauscht seinem aus dem australischen Taumelkelch bereiteten feurigen Getränk, dann werden die Feiglinge rasenden Bestien gleich.“

„Wir werden ihrer schon Herr werden!“ rief jetzt der Jäger laut nach rückwärts, denn es konnte ihnen ja nur vortheilhaft sein, wenn die Schwarzen erfuhren, daß sie mehr als nur einen Gegner zu überwinden hätten. „Nach meiner Rechnung muß ich schon zwanzig erlegt haben.“

Der Kampf zog sich indeß noch in die Länge. Die Neger wendeten unter anderm die List an, eine aus Gras gemachte große Puppe an einem Speer vor sich hinzuschieben, sodaß der Gegner diese für einen lebenden Menschen hielt und darauf schoß. Diese List bezweckte, den Feind um seine Munition zu bringen. Der Jäger geriet in Wuth, als er mehrere mal nach sicherstem Zielen auf solche vermeintliche Menschengestalten diese stehen bleiben sah, während sie doch nach seiner Meinung tödtlich getroffen sein mußten.

Nachdem dieses, zum Theil nutzlose Feuergefecht schon fast eine Stunde gedauert hatte, fuhr Pluto plötzlich von seines Herrn Füßen, wo er, mehrmals leise winselnd vor Ungeduld, gelegen hatte, mit furchtbarem Knurren auf und sprang mit einigen mächtigen Sätzen zurück nach der Hütte hin. Im Nu hatte er hinter dieser einen Schwarzen am Halse gepackt und zu Boden geworfen; aber während er diesen, der gegeilte Entsetzensruf hervorstieß, abwürgte, schleuderte ein zweiter Neger einen Feuerbrand auf das Dach der Hütte, und sogleich stand dieses in Flammen.

Einige Neger hatten in meilenweitem Bogen eine Umgehung ausgeführt und waren unbeobachtet bis an die Hütte herangekommen. Das Aufflammen der Hütte war für die Schwarzen in der Form das Zeichen zum Angriff.

Der Jäger, durch das Aufspringen Pluto's stutzig gemacht, wendete sich um und hatte das Gewehr im Anschlag. Diesen Moment benutzten die Schwarzen, um auf seine vom Brand der Hütte hell beleuchtete Gestalt ihre Waffen zu schleudern. Ein Speer durchrannte ihm die Brust, er sank mit lautem Aufschrei zu Boden. Nun hörte das Feuer fast ganz auf. Der Schäfer hatte seine Patronen verschossen, und als er sich seinem hingestreckten Gefährten nahen wollte, um von ihm Gewehr und Patronen zu nehmen, wies ihn Pluto mit fletschenden Zähnen und zornigem Knurren zurück. Es blieb dem Schäfer nichts mehr übrig, als sich mit Keilen und Messer zu wehren.

Die Neger äußerten sich mit wildem Kampfgeschrei der brennenden Hütte; mehrere beschäftigten sich nur damit, die flammenden und glimmenden Stücke abzureißen, um von dem Inhalt der Hütte zu rauben, was noch gerettet werden konnte.

Pluto kämpfte mit rasender Wuth wie ein Löwe für seinen gefallenen Herrn, er riß mehrere Schwarze nieder, bis es ihrer Uebermacht gelang, auch das tapfere Thier mit Speerstichen und Keulenschlägen zu erlegen. Verzweifelt warf sich Pluto über seinen Herrn, als wollte er ihn noch im Sterben schützen.

„Jetzt ist's um mich geschehen! dachte der Schäfer verzweifelnd, und mit Riesenkraft ließ er seinen Flintenkolben auf die Köpfe der ihn Bedrängenden niedersausen.

Da ertönte plötzlich ein kräftiges Gebrüll und Hurrah im Rücken der Schwarzen. Sie wendeten sich erschreckt um und sahen eine kleine Schar neuer Feinde, die sofort ein lebhaftes Gewehrfeuer auf sie eröffneten. Einige von den Schwarzen Gestürzte stürzten noch tödtlich getroffen, der Rest floh ins Dunkel der Nacht nach allen Richtungen.

„Hella, Korn!“ rief die Stimme des Oberschäfers. „Da sind wir! Ihr seht! So sind wir noch zu rechter Zeit angelangt. Hatten einen weiten Weg zu marschiren; es fehlte uns an Pferden. Das Schießen führte uns zurecht, nachher der Brand. Hätten die schwarzen Hallunken nicht auf meinem Heimweg aus dem Busch mit Bumerangs nach meinem Gaul geworfen, würd' ich nicht gekommen sein. Da wär't Ihr jetzt todt.“

„Aber meinem guten Kameraden hat's das Leben gekostet“, erwiderte der Schäfer traurig. „Da liegt er; ohne ihn hätt' ich den Kampf nicht ausgehalten.“

Beim Schein der brennenden Trümmer traten die Männer an den daliegenden Jäger heran.

„Auch der Hund ist todt!“ sagte der Oberschäfer. „Braves Thier — wie 'n Held gestorben!“

Der Leichnam des Hundes wurde von der Brust des Jägers weggezogen. Korn kniete neben dem Jäger nieder und hob seinen Kopf empor. Der Verwundete stöhnte, schlug die Augen auf, er wurde behutsam herausgezogen; Korn erkannte sofort die Wunde. Der Jäger lebte noch.

„Er lebt noch — vielleicht ist Rettung möglich“, sagte einer der Männer.

„Müller — Freund!“ sagte der Schäfer, sich über den Verwundeten beugend. „Wie ist's mit dir?“

„Nichts mich auf!“ erwiderte der Jäger mit leiser, verwandter Stimme.

Korn, fast weinend vor Schmerz, stützte ihn dem Sterbenden.

„Eh' ich sterbe, will ich's die sagen,“ fuhr der Jäger mit letzter Anstrengung fort; „ich — ich bin Landsmann Korn's, den ich — ich erschoß — in der Nacht.“

Das waren seine letzten Worte. Es röchelte, ein Blutstrom drang aus seinem Mund, und mit einem kaltenmarkerschütternden Schrei verhauchte er seine Seele.

„Allmächtiger Gott, welche Fügung!“ murmelte Korn voll Schrecken und Andacht. „Er war einst in Leben mein bitterer Feind und ist als mein tapferer Freund gestorben.“

„Rette seiner Seele!“ sagte der Oberschäfer, und die Gefährten, stumm betend, ihre Hände.

Jetzt näherte sich, von einem einzelnen Mann gerit, eine weibliche Gestalt.

„Oh, da seid Ihr!“ rief der Oberschäfer.

„Wir kennten so rasch nicht mit“, erwiderte der Kommandirende Mann.

Der Oberschäfer nahm die Hand seiner Begleiterin und führte sie zu Korn.

„Master Korn“, sagte er, „dieses muthige Mädchen ritt auf der Station; sie wollte sich's nicht nehmen lassen, sich uns anzuschließen, um Euch zu sehen. Ich vermuthe, sie hat Euch was wichtiges zu bringen.“

Der Schäfer sah dem Mädchen ins Gesicht.

„Helene!“ rief er mit freudiger Ueberraschung.

„Ja, ich bin's“, erwiderte sie, ihm ihre beiden Hände reichend. „Ich komme als Boten, wie ich es meinem Vater versprochen habe. Er ist voller Freude gewesen über Euren Brief. Nun soll ich dich heimholen, und — mit Gott zu deinem Glück nicht mehr entgehen sein.“

„Unserm Glück!“ rief Korn mit Betonung.

„Ja, unserm Glück“, antwortete das Mädchen leise.

„Gottes Segen über ihn!“ jubelte Korn. „Gerettet, sie sich erlöst! Und sehe, Helene, hier liegt er, der uns einmals von mir wenigste, Lucki Brennedt, der Verlobte von Freund gewesen ist. So hat Gott alles glücklich und herrlich zu Ende geführt. Wir müssen uns seinem ewigen Rathschluß fügen.“

Helene war durch den Anblick des Todten tief erschüttert, aber Wilhelm Korn zog sie hinweg.

Drei der Männer wurden von dem Oberschäfer angewiesen, die Bewachung der Heerde zu übernehmen und zu Zeiten sammt seinem treuen Pluto zu begraben. Zu solche Hilfe und der Inhalt des Rucksacks dürften ihnen zu.

Mit den übrigen kehrten Wilhelm Korn und seine unterdessen gefundene Gefährte nach der Schäferstation zurück, um morgen aus am nächsten Tage die Reise nach der deutschen Heimat in glücklicher Stimmung anzutreten.

Vom Alter gebrochen und verwundet, hatte Korn's alter Vater seinen harten Sinn aufgegeben, und er hatte in glücklich, seine letzten Lebenstage damit verleben zu können, daß er die Liebe seines einzigen Sohnes spürte.

Häusliche Kunstarbeiten.

Sculpturen und Malplatten aus Marmorpl

Es kann nicht geleugnet werden, daß die Pflege [illegible] und gewissenhaft-künstlerischen Anschauung [illegible] nur geringen Antheil hatte. Einerseits bot [illegible] aus billigen Gegenst, Porzellan oder Thonpl. [illegible] fabrikate in Gyps, Elfenbeinmasse, Terracotta, Bisquit u. dgl. zu sprechen auch in den meisten Fällen die ersten Bedürfnisse zu befriedigen, so konnte es doch unterdessen [illegible] nur Bevorzugten vorbehalten [illegible] des Publikums, obwohl es auch nicht [illegible] Räume [illegible], künstlich gearbeitete Thonplatten [illegible] Bildwerke aus [illegible] Marmor zu [illegible].

Die Bemühungen, namentlich den Gyps [illegible] geben und ihm den Anstrich des Edlen zu [illegible] verschiedenen Farbtönungen [illegible] empfehlenswerthen [illegible] Ueberzug aus Bronzen und [illegible] und vermochten die feinen Conturen, die [illegible] als der andern Materialien, [illegible] Bronzirt u. a., sind [illegible] Stoffen. Auch unser [illegible] der Bildhauer, die Marmor- [illegible] Die Kunst „Sollen wir unser [illegible] mit so wie mit dem [illegible] Prometheus hierzulande [illegible] Athos unter seine Hand [illegible] verwandelt sie und [illegible] Bevölkerung hat also nur als [illegible] mit der Bevölkerung von [illegible] dadurch dem großen [illegible] gemacht. Gleichwohl sind [illegible] erfüllt. Wenn die Farben [illegible] Thonmassen ja nicht [illegible] weiches Material man [illegible] der Werkstoffen des [illegible] Freund muß [illegible] [illegible] [illegible]

des Materials sind die Statuetten aus gegossenem Marmor den antiken Marmorbildwerken völlig gleich. Dazu kommen noch die Eigenschaften der Dauerhaftigkeit und vor allem der großen Leichtigkeit, die durch die aus der Form hervorgehenden, dem Material eigenen Reflexlichter noch erhöht wird.

Die Anfertigungsweise der aus Marmor gegossenen Bildwerke ist nicht jene maschinenmäßige der Gipsfiguren, sondern wird, obwol es sich thatsächlich um ein Gießverfahren handelt, so gehandhabt, daß man von einer Handarbeit zu sprechen berechtigt ist. Kein Stück geht aus der gemeinsamen Kompositmasse, das nicht zuvor durch geschickte Arbeit seinen eigenen Charakter und in allen wesentlichen den Stempel künstlerisch vollendeter Ausführung erhalten hat. In sehr geschickter Weise haben es die Fabrikanten verstanden, außer dem weißen edlen Marmor auch solchen zu liefern, der den grünlichgrauen, sogen. Celadonfarbenton

Malpalette aus Marmorgut.

besitzt, der an dem antiken Marmor vom Berg Ocha bei Karthäa so sehr geschätzt wird. Es ist bemerkenswerth, daß dieser eigenthümlich grüne Farbenton sich jeder Farbe einer Zimmerdecoration harmonisch anpaßt, jedoch namentlich in Hinsicht der einfachen Plastik in Material und Farbe die gediegensten Wirkungen erzielt werden.

Außer seinen zahlreichen Meisterwerken aus der Blütezeit griechischer Kunst hält die Firma auch die bekanntesten Werke von Canova, Thorwaldsen, Tenerani u. a. m. in Marmorguß her. Unter den Bildwerken moderner Plastik befinden sich viele, die die Fabrikanten von anerkannten Künstlern eigens zur Vervielfältigung erworben haben. Viele modernen Statuetten sind ferner unter Anwendung einer ganz neuen Technik in combinirten, verschiedenfarbigen Marmorgüssen angefertigt. Der hierdurch erzielte Effekt ist ein ebenso prächtiger wie überaus wohlthuender und solider. Um dem Ganzen noch mehr Lebendigkeit zu verleihen, erhielten die verschiedenen, harmonisch aufeinander abgestimmten Marmorarten einer Bildwerke durch feinste Reflexlichter unterstützt, die, wie bei den Erzgüssen aus Blei und Zinkbronzemasse, durch entsprechende Licht- und manchesterbraune Marmorbeizen bewirkt werden. Die Farben sind also nicht aufgemalt, sondern in der Masse selbst enthalten, sodaß sie nur in passender Weise zum Ausdruck kommen und nirgends das feine tryolithische Korn des Materials verdecken.

Außer den Statuetten fabricirt die Firma thonfarbige, grünlichgraue und theilweise vergoldete Wandbilder aus gegossenem Marmor in vielerlei Formen und Größen, und es dürften namentlich jene, die reliefartig hervortretende Muster enthalten, als neuartige und äußerst dekorativ wirkende Wandzierde vielen Beifall finden. Das Malen auf den Marmorplatten läßt sich ohne viele Mühe mit Oel- und Aquarellfarben ausführen, ebenso gestatten die Platten eine Ausführung mit Federzeichnungen. So ist durch die Erfindung des Marmorgusses auch dem Talent künstlerischer Kunstfreunde eine Erweiterung geboten, insofern maßkundigen Händen nunmehr ein Material geboten wird, das im rechten Umfang zur Kunst steht und damit einem langgehegten Wunsch zur Erfüllung dient.

Wanddecoration in Palettenform.

Die Ausschmückung von Zimmerwänden mit Malereien ist nun jeher beliebt gewesen, seit Jahren aber ist man bestrebt, den Gemälden eine andere Form und Umrahmung zu geben, als dies durch eine flache Einfassung mit Rahmen und gedrungenen Leisten ermöglicht wird. Man suchte die dekorative Wirkung auch durch die äußere Gestalt erhöhen und hat zu diesem Zweck Reliefplatten aus den verschiedensten Materialien, Holz, Marmorguß, Blech, sogar Pappendeckel u. s. w., und in den verschiedensten Formen, als Schilder, Wappen, Tafeln, muschelartig und eingerollte Bogen u. s. w., in den Handel gebracht. Eine Palette, wie

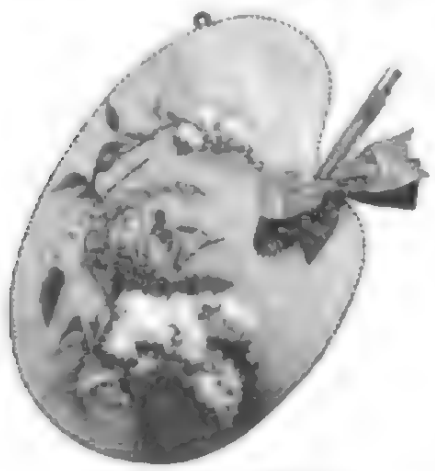

Wanddekoration in Palettenform.

sie die vorstehende Abbildung veranschaulicht, ist ebenfalls eine geschmackvolle Zimmerzierde, die freilich in gewissen großen Dimensionen vom Tischler aus gutem, hartem Holz besonders angefertigt werden muß, wenn sie, für Fernwirkung berechnet, genügend hervortreten soll. Um ein sogen. Hirnen des Holzes, d. i. ein Ziehen desselben, zu vermeiden, müssen der Palette auf der Rückseite eben und unten zwei Leisten aufgenagelt oder eingefalzt werden.

Die Größe des Modells zur Abbildung beträgt 48 × 34 Cmtr. Das Tannenholz ist 2 Cmtr. hoch. Der Holzgrundton bleibt je nach der Wahl des Holzes oder des Mooses zur Malerei theils unbedeckt, theils wird er mit einer hellen Farbe überstrichen und nach unten zu dunkel schattirt. Ein Blumenstrauß in bunten, abstechenden Farben oder eine landschaftliche Scenerie, mit einer Palmengruppe darum, auch ein Bildniß oder endlich ein heiterer Mann, entweder blau gehalten auf weißem Grund, dürfte jedem Geber am angenehmsten sein. Selbstverständlich kann man Oel- oder auch Aquarellmalerei zur Anwendung bringen. Besonders prächtig dürfte der Wandschmuck werden bei Ausführung von Bronzemalereien auf Sammt, die wir in Nr. 2717 der „Illustrirten Zeitung“ vom 27. Juni v. J. beschrieben haben. In diesem Falle müßte die Palette mit Sammt überzogen werden und könnte dann auch durch eine am Rand hinlaufende Reihe von goldenen oder silbernen Nägeln in Sternform einen gefälligen Abschluß erhalten.

Durch das Daumenloch werden nach Vollendung der Malerei einige lange Nägel, die noch verschiedene Zacken tragen, und deren Spitze so vergoldet sind, hindurchgesteckt und mit einer Nadelzange zusammengehalten. Die Bewegung der Palette geschieht auf der Rückseite der Palette durch Einschlagen eines oder zweier Nägel.

Will man den decorativen Zweck mit einem praktischen verbinden, so kann sich die Palette weil auch zur Aufbewahrung eines Aquarellkastens oder eines Notizblocks, eines Thermometers u. s. w. verwenden; ebenso könnte sie als Journalständer gearbeitet werden, wozu man auf der Rückseite von jenem Daumloch eine auf beiden Längsseiten offene Tasche anzubringen hätte, in die unten eine 2 bis 3 Cmtr. breite Holzleiste eingelegt, bezw. eingeleimt wird, damit man die Zeitungen leichter durchschieben kann. Noch ist zu bemerken, daß das Aufhängen der Palette in schräger Lage zweckmäßig hat, wie es auch der Abbildung ersichtlich ist.

Moden.

Hochzeitstoiletten. — In keiner Jahreszeit finden so viele Hochzeiten statt wie im Frühling, darum wollen wir unseren Leserinnen heute wieder einmal einige Braut- und Festtoiletten neuesten

Fig. 1. Brautkleid aus elfenbeinweißem Satin Merveilleux mit Kragen von Crêpe und Myrtenzweigen.

Stils vorführen, denn gerade bei einer solchen Gelegenheit liebt man es ganz besonders, den neuesten Modevorschriften zu folgen. Fig. 1 zeigt ein sehr elegantes, für eine jugendliche Braut geeignetes Kleid aus weißem elfenbeinweißem Satin Merveilleux, prinzessförmig aus dem Ganzen geschnitten und mit Spitzen und eingelegten Mousselinstreifchen verziert. Das glatte Vorderstück des Rocks ist unten am Saum mit den vorerwähnten Mousselinstreifen besetzt, von den Seiten an ist der Rock in sehr tiefe Falten gelegt, auch die mit einem Schweif aus Atlasmoiré und weißen Tüllen gefütterte, innenseitig mit einer ausgiebigen Wollenlitzen bis zur Taille herunter, ebenso sind die daselbst, die ganz Einlagen reichenden Wollenärmel an dem Bündchenabschluß mit Litze garnirt. Zumal der Stehkragen wie die Perlen und die Aermel sind mit Marienmünchner gestickt. Der vom über das Gesicht und bis zur Hüfte des Rockes herabfallende Schleier aus Illusionstüll ist in mehreren Falten auf dem Wirbel befestigt und wird ebenfalls durch ein Myrtenbouquet gehalten, von dem aus ein leichtes schmales Myrtengewinde um den Kopf läuft, wie überhaupt neuerdings schmale feine Myrtenguirlanden an Stelle des dadurch verdrängten Brautkranzes getreten sind. — Das in Fig. 2 dargestellte Brautkleid aus weißem Taffetseide aus weißem Atlas hat eine lange, in tiefe Falten gerollte Schleppe; das

Fig. 4. Festtoiletten aus rosa und schwarz gestreiftem Taffetseidenstoff und rosenrothem Atlas.

Hochzeitstoiletten.

glatte Vorderstück des Rocks wird rechts und links von zwei breiten Falten eingefaßt, und an der rechten Seite fällt vom Gürtel aus ein weißes Atlasband herab, das in einer langen, unregelmäßigen, durch ein Myrtenbouquet auf dem Rock befestigten Schlinge endigt. Die anschließende, vorn und im Rücken aus dem Ganzen gearbeitete und mit ausschließendem Schluß versehene Taille ist vorn mit einem weißen Spitzenlatz besetzt, der vom Atlasbandgürtel aus weißem Atlasband eingefaßt wird, die sich unter dem drapirten Mantel verlieren; perlische Myrtenbouquets sind vorn am Gürtel wie am Halsausschnitt und auf den Aermeln angebracht. Ueber der darunter, sehr langen, am Handgelenk mit Spitzen garnirten Aermel fallen breite Spitzenpaniers, der Taillenschluß ist am Hinterkopf in Falten festgesteckt und wallt über den Rücken bis zum Saum der Schleppe nieder. — Fig. 3 zeigt eine elegante, für die Promenade passende Toilette aus grün und silbergrau gestreiftem Seidenstoff, in Prinzeßform aus dem Ganzen geschnitten. Der Rock verläuft schräg in eine kurze Schleppe und über ihn vorn ebenso wie die Taille über einem Unterrock von glattem grünem Atlas in etwas dunklerer Nuance, der zu beiden Seiten von breiten, auf der Taille mit Silberstickerei gearbeiteten Falten und einem breiten schwarzen Spitzenbesatz umrahmt wird. Die weiten Wollenärmel aus einfarbig grünem Atlas sind mit Streifen von dem gestreiften Stoff besetzt und haben lange enge Stulpen aus demselben Stoff, den Hals umgibt eine Krause von grünem Seidengaze. Hierzu ein kleines Gewächse von grünem Seidengaze mit Silberspitzen. — Fig. 4 stellt eine sehr jüngere, der Braut nahe verwandte Frauen bestimmte Festtoilette dar. Der Anzug aus rosa und schwarz gestreiftem Taffetseidenstoff hat einen vorn glatten, an den Seiten und hinten in Falten gelegten und mit rosenfarbener Seide gefütterten Rock, während die Taillenform im Stil Louis' XV. gearbeitet und mit ziemlich langen faltigen Schoßteilen versehen ist. Die mit breiten rosenfarbenen Atlasrevers und schmalen Streifchen verzierte Jacke öffnet sich über einer langen, in der Mitte geschlossenen und mit einem Spitzenjabot garnirten Weste von rosenfarbenem Atlas. Die eben beschriebenen Einlagen an den glockenförmigen Aermel aus Seidenstoff sind mit Streifchen belegt, unten an der Aufschlitze offen und mit Spitzenmanschetten ausgestattet. Das Haar ist mit einem Perlenkranz und einer mit Perlenschmuck versehenen Aigrette geschmückt.

Neue Chemisetten. — Zu den wiederum offenen Taillenformen wird man dieses Jahr mehr als je allerhand zierliche, mit Spitzen garnirte Chemisetten oder kunstvolle Blusen tragen, von denen wir hier einige hübsche Modelle vorführen wollen. Das in a

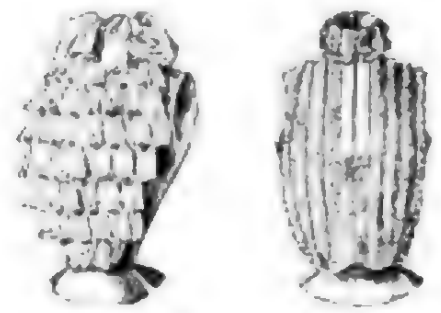

a. Chemisette aus schwefelgelbem Seidenmusselin mit schmalen Spitzenstreifen.

b. Chemisette aus hellblauem Atlas mit Valenciennesbesatz.

Neue Chemisetten.

dargestellte Chemisette besteht aus einem Vorderstück von schwefelgelbem Seidenmusselin, das vorn herunter dicht mit schmalen breiten Spitzenstreifen und dazwischen angebrachten Spitzengarnituren, nach unten offenen gelben Atlasstreifen besetzt ist. Den Stehkragen aus schwefelgelbem Atlas schmücken drei längliche Reiheln aus schwefelgelbem Seidenmusselin, die an den Seiten durch blattgrüne Atlasschleifen gehalten werden, der Rumpf der Hinterwand ist von blattgrünem Tarlatan. — Das Chemisette b aus hellblauem Atlas ist nach beiden Seiten hin in Bauschmanier, mit breiten Valenciennesspitzen besetzte Falten garnirt, auf denen noch überdies unter dem Besatz der Spitze ein ganz schmaler Streifen hervorsieht. Ueber den Stehkragen fallen breitenförmige, mit Spitze garnirte Atlasrüschen; der Rumpf der Taille ist aus feinem weißlichem Tarlatan hergestellt.

Für die Redaction verantwortlich: Franz Wirsch in Leipzig.

Versand-Geschäft MEY & EDLICH, Leipzig-Plagwitz

Alle Aufträge von 20 Mark an werden portofrei ausgeführt innerhalb Deutschland, Oesterreich-Ungarn, der Schweiz, Belgien, Russland und Dänemark.

Königl. Sächsische u. Königl. Rumänische Hoflieferanten.

Nichtgefallende Waaren werden bereitwilligst zurückgenommen und umgetauscht.

Abtheilung: Kinder-Garderobe.

Mädchen-Kleider.

Größen-Angabe für Kinderkleider: IV V VI VII VIII
Genau hintere Länge vom Halsausschnitt an gemessen: 50 55 60 65 70 Cm.

Nr. 2254. Praktisches Schulkleid aus gutem Lederstoff, sehr modefarben, durchweg gefüttert. Kragen und Taschenklappen reich mit rothem Soutache garnirt.
Größe IV V VI VII VIII
M. 9.—. 9.75. 10.50. 11.25. 12.—.

Nr. 2255. Mädchen-Kleid in dunkelblau Farbe aus gutem, marinefarbenem Cheviot mit rother Soutache garnirt, durchweg gefüttert.
Größe V VI VII VIII
M. 10.25. 11.50. 12.75. 14.—.

Nr. 2256. Hochfeines Matrosenkleid aus ganz vorzüglichem, marinefarbenem Cheviot, durchweg gefüttert. Zu diesem Kleid wird ein elfenbeinfarbenes Lederband aus weichem Cheviot und ein vom Bis zur Taille reichender Matrosenkragen aus weißleinem Waschstoff geliefert.
Größe IV V VI VII
M. 13.50. 15.—. 16.50. 18.—.

Nr. 2257. Nr. 2255 und 2256.

Knaben-Anzüge.

Nr. 2205. Blousenanzug aus bestem, reinwollenem marinefarbenen Cheviot mit weißgestreiften Ueberschlagkragen und Brustlatz aus weißblauem Waschstoff. Höchst elegantes Kostüm.
Größe 2 3 4 5 6 7
M. 10.—. 10.75. 11.50. 12.25. 13.—. 13.75.

Nr. 2207. Blousenanzug aus gutem, marinefarbenen Cheviot mit weißgestreiften Ueberschlagkragen u. Brustlatz aus blauem Waschstoff. Sehr beliebtes, gern verwendetes Kostüm.
Größe 4 5 6 7 8
M. 7.75. 8.50. 9.25. 10.—. 10.75. 11.50.

Nr. 2207.

Nr. 2253. Nr. 2205.

Wir bitten, bei Bedarf unseren mit über 4000 Abbildungen ausgestatteten **Haupt-Catalog** zu verlangen, den wir **unberechnet** und **portofrei** versenden.

Negergarn

ist das beste baumwollene Strickgarn Diamantschwarz und alle Farben echt und nicht gesundheitsschädlich

Schutz-Marke

NEGERGARN ESTREMADURA, NEGER-DOPPELGARN auch in gebleicht aus den edelsten Material gefertigt.

Lodenstoffe

für Herren und Damen. Muster franco.
Quedlinburger Lodenversand
Carl Blankenburg
Inh. Bruno Greilmann.
Quedlinburg a/Harz.
Gegründet 1860. (346)

Technische Auskünfte

über Bezugsquellen, vortheilhafte Verbindungen, Patentangelegenheiten und Einrichtungen jeder Art durch
Bureau des „Deutschen Handels-Conservator". Abtheilung für technische Auskünfte.
Leipzig-Gohlis. (357)
Prospecte gratis und franco

Für Zuckerkranke!

In allen Staaten der Krankheit haben die nach Dr. med. Weil, Berlin, gefertigten
Pilulae Myrtilli Jasper
vorzügliche Erfolge gezeigt. Ärztliche Gutachten u. Apotheken. Freie Originalschachtel à 250 Pillen 2 Mk., Diät-Vorschrift und Gebrauchsanweisung Lehrgratis. **Nur Echt** mit dem Namen **„Jasper"**. Ausführliche Prospecte mit ärztl. Attesten gratis und franco durch die
Chem. Fabrik Max Jasper, Berlin N.
(358)

Gegen Blutarmuth!

Patent 20 Pf.

Dr. med. **Pfeuffer's Hämoglobin,**

Patent 20847 vom 10. Juni 1882, ist ein ausgezeichnetes Mittel gegen Bleichsucht, Blutarmuth für Erwachsene, aber auch für jugendliche Blutarme, Kinder, Blässe, Appetitlosigkeit, Kopfschmerz, Schwindel, Ohnmachtsanfälle, Herzklopfen, Verdauungsbeschwerden, Hämorrhoiden, Nervenschwäche, Hysterie, Hypochondrie, Migräne, Epilepsie, Veitstanz, Rückenmarksleiden, Lähmungen, Nervenschmerzen, Ischias, Rheumatismus, Gicht, Hautausschläge, Flechten, Geschwüre, Wunden, Drüsenleiden, Knochenfraß, Rhachitis, Scrophulose, Tuberculose, Lungenschwindsucht, Kehlkopfleiden, Asthma, Keuchhusten, Katarrhe, Blasenleiden, Nierenleiden, Harnbeschwerden, Bettnässen, Frauenkrankheiten, Unterleibsleiden, Hämorrhoiden, Impotenz, Pollutionen, Syphilis, Quecksilberkrankheiten, Scorbut, Typhus, Wechselfieber, Gelbsucht, Leberleiden, Magenleiden, Verdauungsbeschwerden, Abzehrung, Schwäche, Mattigkeit, Kopfschmerz, Schwindel, Ohnmachtsanfälle, Herzklopfen, Verdauungsbeschwer

Illustrirte Zeitung

Nr. 2756. 106. Bd. Erscheint regelmäßig jeden Donnerstag Einzelpreis einer Nummer 1 Mk. Leipzig und Berlin. Preis vierteljährlich 4 Mk. 50 Pf. Für Amerika 75 Pf. 25. April 1896.

Wie alljährlich bewährt befunden, werden auch in diesem Jahre während der Dauer der Bade- und Reise-Zeit unter der allgemeinen Ueberschrift

Bäder- und Reise-Anzeiger

die uns für die „Illustrirte Zeitung" zugehenden Ankündigungen über **Bäder, Trink- und Heilanstalten aller Art, Hotels und Restaurationen, Reisegelegenheiten** rc., nach Gruppen geordnet und von den übrigen Anzeigen gesondert an erster Stelle des Inseratentheils und zwar in der Zeitung selbst — nicht auf losen Beilagen wie in vielen andern Blättern — zum Abdruck gebracht.

Es bietet diese Einrichtung, besonders auch infolge der leicht übersichtlichen Gruppirung, die möglichste Sicherheit für die gewünschte Beachtung aller Ankündigungen, welche

bei der großen Verbreitung der „Illustrirten Zeitung" in allen Kreisen des öffentlichen und geschäftlichen Lebens

anerkanntermaßen von bester Wirkung sind. Infolge dieser Vorzüge hat sich der „Bäder- und Reiseanzeiger der Illustrirten Zeitung" längst als bewährter und beliebter Rathgeber in vielen Kreisen eingebürgert und bildet gewissermaßen einen Mittelpunkt für alle diesbezüglichen Bekanntmachungen.

Die Unterzeichnete, sowie alle Annoncenbureaus nehmen Aufträge — Preis für die einspaltige Zeile 1 Mark — entgegen.

Expedition der Illustrirten Zeitung (J. J. Weber) in Leipzig.

Nachrichten von der Millenniums-Ausstellung Budapest.

Die Millenniumsfeier des ungarischen Staates beginnt am 2. Mai l. J. und wird sechs Monate hindurch eine fast unübersehbare Reihe von glänzenden Festen, ein ungarisch-imposantes Gepränge, eine berückende Fülle von Sehenswürdigkeiten bieten. — Den ständigen Mittelpunkt der Feste bildet die **Landesausstellung**, die sich mit ihrem ostentativen Aufwande an 10,000,000 fl., darunter 4½ Millionen für etwa 250 technische den größten internationalen Ausstellungen ansreihen wird. In ihrer historischen Hauptgruppe enthält sie die Schätze und Reliquien von zehn Jahrhunderten. Als moderne Ausstellung zeichnet sie sich durch originelle Ideen, kühne Neuerungen aus; seine Gruppe des Heerwesens von ungeahntem Reichthum, ein höchst malerisches polyglottes Dorf als ethnographisches Museum, eine eigenartige Darstellung des Handelsverkehrs. (706)

Bad Adelholzen, bayrisches Gebirge.
600 Meter hoch gelegen. Wohnungen u. elegante Zimmer, herrlich eingerichtet, bei zu verkaufen. **Dr. Lingg.** (351)

Saison 15. Mai – October.
Alexandersbad Station: Markt Redwitz.
Königliche Gebirgsluftkurort, Bayern, Fichtelgeb. **Kuranstalt** für Nervenkranke, chronisch Leidende etc. **Dr. O. Voit.** **Stahlbad** für Frauenkrankheiten, Blutarmuth etc. **Dr. H. Fattin.** (352)

Baden-Baden.
Englischer Hof. Hotel 1. Ranges.
Das ganze Jahr offen. Elektrische Beleuchtung. (351)
Neuer Besitzer: Adolf Dürkopp, früher Kurhaus Kreuznach. Renommirte Cuisine.

Kurort BADEN bei Wien.
Erdig-salinische Schwefelquelle (33 Thermen von 25–36° Celsius).
Bädergebrauch während des ganzen Jahres. — Terrain-Kuren. — Eröffnung der Sommer-Saison am 1. Mai.
Frequenz im Jahre 1895: 23,443 Personen. Die Lage dieser, in reizender Landschaft umgebenen Thermen Stadt und mit allem Comfort auf das Eleganteste und Bequemlichste ausgestattet. Ihre Vorzüge werden durch die neue Kurhaus mit seiner großen, prachtvollen Concert-, Lese-, Conversations-, Rauchzimmer- und Spielsälen, Gesellschaften, der neuen Trinkhalle, verglichen Sommer-Theater, Trabrennen, Concerte, Reunions und prächtige Anlagen, sowie den bestehenden Gelegenheiten und täglichen Unterhaltungen alle Bequemlichkeiten und Vergnügungen eines Weltbades geboten. Die Kurliste unterliegt der persönlichen Leitung des Curdirektors **Carl Krenzl.** Baden ist auch mit dem beben Telephonnetz und der **Wiener Hochquellenleitung** versehen und wird größtentheils mit elektrischer Bahn mit Anschluß an Wien, vielfach auf Straßen und Eisenbahn direkt von Wien aus berührt.
Kur-Commission. (744)

St. Blasien
Sommerfrische, Luft- und Terrainkurort
im Südl. bei Schwarzwald, 750 Meter ü. Meer — romantisch gelegen für Erholungsbedürftige. Neuer- u. ältere Kurgäste.
Hotel und Kurhaus St. Blasien
mit allem Comfort der Neuzeit eingerichtet u. s. w. — **Wasserheilanstalt** neuesten Systems (Herren- und Damenabtheilung). — **Prospekte.** Direktion. (746)

BERLINER GEWERBE AUSSTELLUNG
VOM 1. MAI · 1896 · BIS 15. OKT.

Mit der Ausstellung sind verbunden:

1. Die **Deutsche Fischerei-Ausstellung.**
2. Die unter Betheiligung des Reiches veranstaltete **Deutsche Kolonial-Ausstellung.**

Die Ausstellung hat einen Umfang von über 1 Million Quadratmeter, ist somit die umfangreichste Heimische Ausstellung in Europa. — Haupt-Ausstellungsgebäude von 38000 Quadratmeter Grundfläche. — Zahlreiche große Gebäude für Fischerei, Sport, Nahrungs- und Genussmittel, Wohlthätigkeitseinrichtungen, Unterricht und Erziehung, Chemie, wissenschaftliche Instrumente und Photographie. — Amerikanische Ausstellung mit Bisons-Fernehr. — Hunderte von Nebengebäuden. — Die Ausstellung bietet ein **vollständiges Bild der industriellen Leistungsfähigkeit Berlins und seines Kunstgewerbes.** — Praktische **Schaustellungen:** (745)
Special-Ausstellung „Kairo" · Alt-Berlin,
ein lebendes Bild der Entwickelungsgeschichte Berlins.
Theater · Concerte · Restaurants · Vergnügungspark.

Unter dem Allerhöchsten Protektorate Seiner Majestät des Kaisers und Königs Wilhelm II. und unter dem Ehrenpräsidium Ihrer Majestät der Kaiserin Friedrich. (728)

Internationale Kunst-Ausstellung
zur Feier des 200jährigen Bestehens der Kgl. Akademie der Künste
im Landes-Ausstellungs-Gebäude am Lehrter Bahnhof
vom 3. Mai bis 30. September
VERLOOSUNG VON KUNSTWERKEN
BERLIN 1896

TIROL. INNSBRUCK. TIROL.

Die wunderbare und geschützte Lage Innsbrucks macht dieses zu einem angenehmen Aufenthalt während des ganzen Jahres, und ist Frühjahr und Herbst zur Ueberwinterung von und nach dem Süden und Höhenkuroten besonders zu empfehlen; auch ist Innsbruck als Nachkurort nach Badekuren (Karlsbad, Kreuznach etc. sehr geeignet. **Heilquellenleitung, Inhalations-System Wasser.**

Innsbruck ist der Mittelpunkt zahlreicher, prachtvoller Ausflüge nach allen Richtungen und jede wünschbare Ausdehnung, reizende Spaziergänge in unmittelbarer Nähe der Stadt und verschiedene Steigungen ermöglichen **Terrain-Kuren nach System Prof. Dr. Oertel.**

Der berühmte französische Kliniker **Prof. Jaccoud** in Paris empfiehlt Innsbruck als Winterstation ersten Ranges.

Das trockene kalte, kräftigende, sonnige Winterklima, frei von kalten Winden und Nebeln, ist speciell für schwächliche Constitutionen, Reconvalescenten, Blutarmuth, Nervenleidende, solche, die an Appetit- und Schlaflosigkeit leiden, von ausgezeichnet günstiger Wirkung.

Universität, Gymnasium, Real-, Musik- und diverse andere Fachschulen, Privatlehrerinnen jeder Art, empfehlen Fortsetzung der Studien und Instruction der Kinder.

Illustr. Broschüre von Innsbruck auf Wunsch gratis und franco durch genannte Hotels. (749)

Haupt-Hotels in nächster Nähe des Bahnhofes.

„Hotel Tyrol".

Carl Landsee.

„Hôtel de l'Europe".

Johann Reinhart.

„Hotel zur gold. Sonne."

Carl Beer.

„Hotel Kreid" II. Ranges.

Johann Kreid.

Rundreise um Afrika

mit dem neuen Reichspostdampfer „HERZOG"
(ca 5000 TONS. Doppelschrauben.)
der
Deutschen Ost-Afrika-Linie.

Anlaufen sämmtlicher deutschen Colonien in Afrika als:
Togo, Kamerun, Deutsch-Südwest-Afrika, Deutsch-Ost-Afrika,
Besuch von Capstadt und der interessanteren Plätze Transvaals.

Abfahrt von Hamburg: Erste Hälfte Juli.
Rückkehr in Neapel: Etwa Ende September.

Prospecte gratis und franco durch die
Deutsche Ost-Afrika-Linie, Hamburg, grosse Reichenstrasse 25, und die **Hamburg-Amerika Linie, Hamburg,** Dovenfleth 18-21, (Abtheilung Personenverkehr), sowie durch deren Vertreter.

(5291)

Hamburg Amerika Linie, Hamburg.

Nach **Norwegen** bis zum **Nordcap**
und nach **Spitzbergen**

mit dem
Doppelschrauben-Schnelldampfer
„Columbia".
Commandant Capitain Vogelgesang.

Abfahrt von Hamburg
13. Juli.

Prospecte gratis und franco
durch die
Hamburg-Amerika Linie,
Abtheilung Personenverkehr,
Hamburg,
Dovenfleth 18—21.
sowie durch deren Vertreter.

(5292)

Für **Lungenkranke!**
Dr. Brehmers Heilanstalt **Görbersdorf i. Schl.**
Aeltestes Sanatorium. — Aufnahme täglich.
Illustrirte Prospecte durch die Verwaltung. (697)

Stiftung von Zimmermann'sche **Naturheilanstalt** bei Chemnitz (1911)
Im geschützt. Lage. Sommer- u. Winterkur. Pensionspr. incl. Arzt u. Kur tägl. v. 5 M. an. Dir. Arzt Dr. Siegel, früher v. Reinerz. Beh. d. Krankheit 2 M. 40 u. Mittl. Bäder.

Gegr. 1880, bestes Naturheilhaus, mit den modernsten Einrichtg. Erfolge bei Nervenleiden (Hypnose, Hydrotherapie, Elektricität, el. Lichtbäder), Herz-, Blasenleiden, Gicht, Rheumatismus (Sandbäder), Zuckerkrankheit, Magen-, Darmleiden (Diät), Lungen-, Herzleid., Korpulenz (Zandersches Institut), Massage; in Frauenkrankheit, spez. empfehlt. Arzt in. Prosp. frei.

LIQUEUR UND PILLEN DES
Dr LAVILLE
RHEUMATISMUS
und **GICHT**
Sichere Heilung durch den **Liqueur** und die **Pillen** des **Dr Laville** dargestellt von LORAN, 28, rue St-Claude, Paris. Der **Liqueur heilt acute**, die **Pillen chronische Leiden.** Seit vielen Jahren von Aerzten und in Krankenhäusern mit grossem Erfolg angewandt.
Verkauf auf ärztliche Verordnung in den Apotheken. (457)

Paschen's orthopädische Heilanstalt Dessau-Anhalt.
Rückgratverkrümmungen, Gelenk-Entzündungen, Beinleiden, Hinterhauptsmuskeln, Rückenmarksleiden etc.

Sixt. Madonna

Dresde est un séjour très agréable pour les étrangers
Dresde a un climat très sain et des environs magnifiques
Dresde offre tous les confortsà des prix modérés.
Dresde possède des trésors artistiques de célébrité reconnue
Dresde possède des théâtres de premier ordre
Dresde possède des écoles renommées et des professeurs excellents
Dresde offre aux étrangers bien des avantages par la modération des impôts. — Ceux qui ont en l'intention de visiter Dresde ou de s'y domicilier recevront toutes les informations par la Société de Renseignements aux étrangers à Dresde.
Verein für Fremdenverkehr zu Dresden.

Zwinger-Pavillon

Friedrichroda.
Klimat. u. Terrainkurort. **besuchteste** Sommerfrische i. Thür. Wald.
Eisenbahnstation. 400 m hoch gelegen, umschließt schöne Nadelwaldungen, mit bekannten Fichtennadel- und Kiefernadel-Bädern, Sanatorium, Sommertheater, prachtvollem Kurhause. Kurmusik. Theater. Tägliche Gesellschafts-Belustigung. Frequenz [illegible]. Wasserleitung, durch Zuleitung hochkrystallinischen Quellwassers vom Thüringerwald, ersetzt vom Anfang Mai bis Ende September täglich [illegible] Tausende von Besuchern. Aerzte: S.-R. Dr. Weidner, S.-R. Dr. Kothe, Dr. Böhm. In der Saison: Dr. Krempin. Auskunft und Prospekte kostenfrei durch
Das Badecomité. Sanitätsrath Dr. Weidner.

Gräfenberg-Freiwaldau
(Oest.-Schlesien. Eisenbahnstation).
Aelteste von Priessnitz gegründete Wasserheilanstalt.
Das ganze Jahr hindurch geöffnet. 300 ü. d. M. Weltberühmte Quellen. Ausgedehnte Tannenwälder in Laub- und Nadelholzwäldern.
In Anwendung des Wassers gestützt auf Grund wissenschaftlicher und praktischer Erfahrungen mit Berücksichtigung und Individualisirung des einzelnen Krankheitsfalles. Vortrefflich gegen Krankheiten des **Nervensystems**, der **Verdauungs-**, **Blut-** und **Geschlechtsorgane**, gegen allgemeine und Hautkrankheiten.
Prospecte sendet auf Verlangen gratis. Die Kurcommission.

Linie. **Kurhaus Schloss Heidelberg.** Linie.
Prachtvolle ruhige Lage zunächst der Schloßruine. Heilanstalt für Nervenleiden und andere chronische Erkrankungen. Hydrotherapie mit Anwendung der Elektricität. Mechanische Heilgymnastik [illegible] von Dr. Zander, Stockholm). Pneumatische Behandlung (Lungenspirometer). Massage etc. Uebergangsstation für Frühjahr und Herbst. Näheres durch Prospect. Leitender Arzt: Dr. Dambacher, früher Assistenz-Arzt des Herrn Geh. Rath Prof.

Durch Zubau bedeutend vergrössert und
(719)

Innsbruck.
Hotel Stadt München,
als bestes Haus II. Ranges erkannt und von deutschen Familien bevorzugt. Gute Küche, bekannt vorzügliche Weine (speciell Tiroler), Schattiger Restaurationsgarten, elektr. Beleuchtung, sehenswerther Speisesaal.
Gottfried Gelsberger, Besitzer.

Sanatorium Schloss Niederlössnitz.
(Naturheilanstalt), Station Klotzsche-Königsbrück b. Dresden.
Geschützte Lage am romantischen Lössnitzgrund, moderne Badeeinrichtung, Dampfheizung, elektrische Beleuchtung. Anwendung aller diätetisch-physikalischen Heilmittel incl. Kneipp-Kur. Luft- und Sonnenbäder. Prospecte frei durch die Direction. Dirig. Arzt **Dr. med. G. Meyer,** früherer Assistenz-Arzt des Herrn Dr. Lahmann.

Kurhaus Bad Königsbrunn b. Königstein a. E.

(Im Mittelpunkte der Sächsischen Schweiz). (742)

Ausführliche Prospecte gratis durch Dr. Puthar und Dr. Winckenbach.

Bis 1. Juni und vom 1. September Wohnungstarif um 25 Procent herabgesetzt.

Kurort

Krapina-Töplitz

in Croatien. (730)

von der Zagreber Bahnstation „Kabek-Krapina-Töplitz" eine Fahrstunde entfernt, ist vom 1. April bis Ende October geöffnet. Die 30° bis 35° R. warmen **Akratothermen** sind von renommirter Wirksamkeit bei **Gicht, Muskel-** und **Gelenkrheuma** und deren **Folgekrankheiten**, bei **Ischias, Neuralgien, Haut-** und **Wundkrankheiten, chronisch. Morbus Brightii, Lähmungen**, bei **chron. Gebärmutter-Entzündungen**, bei **Exsudaten** in permanenten Badegasten. Grosse **Bassin-, Voll-, Separat-Marmorwannen-** und **Douchebäder**, vorzüglich eingerichtete **Sudarien** (Schwitzbäder), **Massage, Elektricität**, schwed. **Heilgymnastik**. Comfortable **Wohnungen**. Gute und billige **Restaurationen**; stündige **Kurmusik**, bestgestellt von der Kapelle des k. u. k. Inf.-Reg. Erzherzog Leopold Nr 52. Ausgedehnte schattige **Promenaden** u. s. w. Vom 1. Mai täglich Personenzüge-Verkehr mit **Tabak** und **Pöltschach**. — Badearzt **Dr. Pezl von Orehovič**. — Broschüren in allen Buchhandlungen. Prospecte und Auskünfte durch die **Bade-Direction**.

Vormals Dir. Schreber-Schildbach'sche

Orthopädische u. mechanotherapeut. Heilanstalt

von **Dr. med. Dolega, Leipzig.** (519)

Anstalt für Orthopädie, manuelle und maschinelle Heilgymnastik, Massage. Behandlung aller einschlägigen **orthopädischen Leiden** (Specialität: Rückgratsverkrümmungen und Neigung zum Schiefwuchs). — **Durchführung diätetischer Curen.** Electrotherapie. Hydrotherapie. — Anfertigung von Bandagen und Stützapparaten nach neuesten Systemen. — Aufnahme von Kindern und Erwachsenen in volle Pension. — Prospecte zu Diensten.

Schroth'sche Naturheilanstalt

in **Nieder-Lindewiese**, österr. Schlesien.

die einzige ihrer Art, gegründet im Jahre 1829 von dem Namensg. **Johann Schroth**. Anleitung erhältlich. Einführung durch zweckmässige strenge Diät und frische Luftkuren. Bewährt gute Erfolge bei **Blut-, Nerven-, Geschlechtskrankheiten**, bei **Gicht, Rheumatismus**, bei **Malarien** der verschiedenen Schleimhäute, dann bei **Verdauungs-, Harn-** und **Athmungsorgane**, sowie auch bei **Frauenkrankheiten**. Attestschriften für **Lungentuberculose, Herzklappenfehler** und **chronische Krankheiten**. Die Kur währt bei ganzen Jahr hindurch mit gleich günstigem Erfolgen gebraucht. Incurancy gegen Nachnahme.

Post-, Telegraphenamt und Eisenbahnstation im Orte. (607)

Prospecte sendet gratis die **Anstaltsleitung.**

Oberhof in Thüringen.

Klimatischer, waldreicher Luftkurort. Seehöhe 840 Mtr. (732)

Wünscher's Hotel und Pension zum Herzog Alfred,

direct am Walde gelegen, schöne Gartenanlagen, prachtvolle Aussichtspunkt.

Eröffnung Pfingsten.

Chr. Wünscher, früher Besitzer vom Hotel Wünscher in Suhl.

Bäder-Lexikon.

Verzeichniss aller bekannten **Bäder, Heilquellen, Wasserheilanstalten** und **klimatischen Kurorte Europas** und des **nördlichen Afrikas**

in medicinischer, topographischer, ökonomischer und finanzieller Beziehung.

Von Dr. med. **M. Flechsig.**

Zweite, neue Auflage. Gebunden Preis 5 M.

Mineral-Brunnen und -Bäder.

Ein Handbuch für Kurgäste.

Von Dr. **F. Heinrich Kisch,**

Brunnenarzt in Marienbad.

Preis 3 M., geb. 4 M.

Die Wasserkur

und ihre

Anwendungsweise.

Von

Sanitätsrat Dr. **E. Preller,**

Director der Wasserheilanstalt zu Ilmenau.

Mit 33 in den Text gedruckten Abbildungen und einer Tafel.

Preis 3 M.; in Leinwand gebunden 4 M.

Verlag v. J. J. Weber in Leipzig.

Königliches Bad Oeynhausen.

Sommer- und Winterkurort. (750)

Stationen der Linien **Berlin-Köln** und **Löhne-Hildesheim.** Heilkräftige Thermal- und Soolbäder. Saison vom 15. Mai bis Ende September. **Winterkur vom 1. October bis Mitte Mai.** Vorzügliche Molken- und Milchkur-Anstalt. Allgemeine Wasserleitung und Schwemmkanalisation. Bade- und sonstige Einrichtungen 1. Ranges. Besuch 1895: 7137 Kurgäste, 17 000 Pensionäre, 105 844 Bäder. Prospecte und Broschüre über sämmtliche frei die Königliche Badeverwaltung.

Dr. Hufschmidt's Naturheilanstalt

Ottenstein-Schwarzenberg im sächs. Erzgebirge.

Neu eingerichtet. 500 Meter über dem Meere.

Klimatischer und Luftkurort.

Preis für volle Pension, ärztliche Behandlung, Kompletbad etc. von 5 M. pro Tag aufwärts.

Prospecte frei. (562)

Assistenzarzt: **Dr. Grosse.** Dirigirender Arzt: **Dr. Hufschmidt.**

Bad Reinerz

klimatischer, waldreicher Höhen-Kurort — Seehöhe 568 Meter —

in einem schönen, geschützten Thale der Grafschaft Glatz, mit kohlensaurereichen alkalisch-erdigen Eisen-Trink- und Bade-Quellen, Mineral-, Moor- und Douche-Bädern und einer vorzüglichen Molken-, Milch- und Kefyr-Kur-Anstalt. Angezeigt bei Krankheiten der Athmungs- und Verdauungsorgane, zur Verbesserung der Ernährung und Constitution, Beseitigung rheumatisch-gichtischer Leiden und der Folgen entzündlicher Ausschwitzungen. Eröffnung **Anfang Mai.** Eisenbahnstation. Prospecte gratis. (566)

Saison:
Mai-October.

Bad Reichenhall.

Soolbad-, Molken- und grösster deutscher klimatischer Kurort in den bayerischen Alpen. Sool-, Mutterlaugen-, Moor- und Latschen-Extract-Bäder. Trinkquelle, Kohlsäure, Kohl-, Alpenkräutersäfte, alle Mineralwasser in frischen Füllungen; grosse pneumat. Kammern, Inhalationen aller Art, Quadratwerke, Soolsprudel, Terrainkuren nach Professor Oertel's Methode, Kaltwasserheilanstalten und Heilgymnastik. **Beste hygienische Allgemeinbedingungen durch Hochquellenleitung, Canalisation und Desinfection;** empfohlene Parkanlagen mit gedeckten Wandelbahnen, Croquet- und Lawn Tennis-Plätzen; rahe Nadelwälder und weitgedehnte Forwege nach allen Richtungen und Steigungsverhältnissen. Täglich zwei Concerte der Kurkapelle, Saisontheater, Lesezirkel, Bade-, Telegraphen- und Telephon-Stationen. Ausführliche Prospecte gratis und franco durch die **K. Badecommission.**

Seit 1601 medicinisch bekannt.

Salzbrunner Oberbrunnen

Seit 1601 medicin. bekannt.

Aerztlich empfohlen bei Erkrankungen der Athmungsorgane, bei Magen- u. Darmkatarrh, bei Leberkrankheiten, bei Nieren- u. Blasenleiden, Gicht u. Diabetes.

Zu haben in allen Mineralwasserhandlungen und Apotheken. — Broschüren gratis abonnirt und durch

Furbach & Strieboll, Versand der Fürstl. Mineralwasser, Bad Salzbrunn i. Schl. (816)

Physikal.-diätetisch. Heilanstalt

Naturheilanstalt

Arnstadt i. Thür.

Besitzer und Leiter:

Dr. med. Baudler,

Badearzt der Landesbahn. (534)

Pension Berlin W., Königin-Augusta-Strasse 46 nahe d. Potsdamerbahnhof. Ganz feinen bürgerl. Familien-Gasthof. Elegant möblirte Zimmer m. u. o. Service, 3 Tage, Wochen u. Mon., ganz. Bäder, im Hause, von Specialität Schweinigen. Tuchtige Kräfte. (663)

Naturheilanstalt Coburg

Thür. Eisenbahn-Knotenpunkt. Prima Lage. Prima Verpflegung.

Stottern heilt C. Denhardt's Anstalt Dresden-Blasewitz und die Zwergenanstalt Bergsteinhof, Westf. Honorar vom Heilung. Prospekte gratis. Herrliche Lage. Aufsätze, staatlich durch S. M. Kaiser Wilhelm I. ausgezeichnete Anst. Deutschlands.

Klimat. Kurort Görz,

Hôtel de la Poste. (126)

Bad Kleinen Mecklenburg | Wasserheilanstalt und medico-mechanisches Institut

Dirig. Arzt **Dr. Steyerthal.** Bäder, Electricität u. Massage! Herrliche Lage am Schweriner See. Prospecte gratis. Sommer- und Winterkur. (752)

Bad Köstritz.

Station: Linie Leipzig-Probstzella.

Trockene warme Sandbäder,

Sool-, Fichtennadel- und arom. Bäder, Massage, Ausgezeichnetes Erfolge bei

Rheumatismus, Gicht, Neuralgie (Ischias), Nierenleiden, Exsudaten.

Eröffnung 1. Mai. (756)

Prospecte gratis u. franco durch die Direction.

Das Hospiz

des evang. Vereinshauses

Leipzig, Roßstr. 14

erweitert und erneuert

empfiehlt sich den reisenden Publikum als

Hotel besseren Ranges.

Pension 4,25—5 Mark. — Näher Gebr. am Perron des Centralbahnhofs (722)

Salzkammergut, Oesterreich,

Terrain-Kurorte mit Einrichtungen nach Prof. Oertel.

Saison: Mai bis October.

ISCHL.

Weltberühmt durch frühlige Gebirgsluft und mildes Klima, 500 m ü. d. M., geschützte Lage in Mitte der herrlichen Alpen und Seen des österreichischen Salzkammergutes. Jährlicher Aufenthaltsort des allerhöchsten österreichischen Kaiserhauses. Kaiserliches Gasthaus, Mutterlauge, Salzburg-Schwefelbäderhaus. Fichten- und Latschen-Extract. Schwefelquelle; russische, römisch-irische und Dool-Dampfbäder. Vorzügliches Trinkwasser. Wasserheilanstalt nächst der Trinkhalle. Vollständig von eingerichtete Inhalatorium-Anstalten in Solen und Specialitäten für gerbsäure Soole. Fichten- und Latschen-Inhalatorien und Sandbäder, pneumatische Apparate. Kalt-, Schal- und Regenbäder. Präventiv-Fichten-, Kiefernbäder und Marie-Louisenquelle, ersteres mit Trinkwasser in Verbindung, letzteres Mineralwasser bei Ju- und Aufgussbad. Schwimm- und Tauchanstalt, Kinderbad. Terrain-Einrichtungen nach Prof. Oertel. Heilanzeigen: Anomalien der Ernährung und Mischerneuerung, Blutarmuth, Skrofulose, Rhachitis, chronische Katarrhe der Luftwege, beginnende Tuberculose und Phthise, Erkrankungen der Brust- und Unterleibsorgane, Frauenkrankheiten, Neurasthenie bei Nervenschwäche (Hysterie rc.), Folgen von Hautkrankheiten (Malaria). Grosses Kurhaus mit Tanz-, Concert-, Lese- und Spielsälen, Restauration, Café, Theater, Kurmusik, ganz Jahrs, vollständig eingerichtete Villen und Privatwohnungen, zahlreiche schattige Promenaden und herrliche Ausflüge. Mit der Bahn 2 Stunden von Wien, 3 von Salzburg, 5 von Passau. Die neue Salzkammergut-Localbahn von Salzburg nach Ischl mit Abzweigung der Zahnradbahn auf den Schafberg von St. Wolfgang.

Gemeinde-Vorstand. Cassenverwaltung. Kur-Commission.

Gmunden

am herrlichen Traunsee.

Reizende und geschützte Lage (422 m ü. d. M.), mildes Klima mit kräftiger Alpenluft, daher Aufenthaltsort von Mitgliedern und Angehörigen des kaiserlichen Hauses, des königlich hannoverschen Hofes rc. Heilkräftige Sool-, Alpenkräuter-, Fichtennadel-, Dampf-, elektrische und Gewitter, Kohlensäure-Gas-Bäder, Inhalationsanstalt mit Pneumatischer Kammer (Glocke) eigens construirt bei Erkrankungen, Verwachsungen, Asthma rc. Inhalationssaal zur Einathmung von verdünnter Soole. Fichten- und Latschen-Tannen-Nadel-, Moor-, Mutter- und Schwefelbäder, Mineralwasser-Trinkkuren, Schwemm-, Kaltbrausebad und Douche. Mädchenpensionat für Töchter besserer Stände. Heilanzeigen: Schwäche Ernährung, Blutarmuth, Rhachitis, Skrofulose, Katarrhe der Luftwege, Emphysem, Asthma, Brustbeschwerden, Nervenleiden, Rheumatismen, Ischiade, Frauenkrankheiten, Hämorrhoiden rc. Hotels I., II. und III. Ranges, vollständig eingerichtete Villen und Privatwohnungen. In den nächsten Umgebungen die reizendsten Berg- und Wasserpartien, Schlösser, Seebäder, Ausflugsorte. Kurmusik, Kurhaus mit Kur-Conversations-Lexikon, sowie Spielsälen, Tennis, Tanzschule, Concerte, Tombolaspiele rc. Sommertheater. Gesellige Unterhaltungen, gemeinsame Ausflüge, Musikchores, Bürgermusik, Regatten auf dem See rc. Gemischte Anlagen, Spaziergänge und Ruhebänke, bedeckte Ruheplätze. Besonders empfehlenswerth die Zeit während Schulen zum ganzjährigen Aufenthalt. Town Tennis. Prospecte und Wohnungs-Anzeiger gratis.

Kur-Commission.

Aussee.

Die Perle Steiermarks.

Klimatischer Terrain-Kurort und Seebad, Saison Mai—September, 657 m ü. d. M., in einem von hohen Bergen umgebenen, geschützten, waldreichen Thale gelegen, zeigen seine überreichen Fälle an Naturschönheiten Berühmte Alpenflora. Grundl-, Toplitz- und Obersee in nächster Nähe, leicht bei in 1/4 Stunde Fußwanderung zu erreichende Gebirgsseen, frische, reine Alpenluft, schattenreiche Waldpartien, weite aussichtsreiche Wiesenthäler, welche durch herrlichstreife Wälder, welche zu den reizendsten Ausflugspunkten führen, jederzeit vollkommen trockene und gangbar. Heilkräftige Seole in Oesterreich und Deutschland. Fichten- und Moorbäder, Kohlensäurebäder, Soole- und Fichten-Inhalatorium, Molken-, Milch- und Mineralwasserkuren, Kaltwasserheilanstalt und mehrere Privat-Badeanstalten, renommirte Gesellschaft. Gerichtsarzt in Aussee und Grundlsee. Vorgesetzt für Brust-, Kehlkopf- und Nervenleidende, Skrofulose, Rhachitis, Blutarmuth, Herz- und Frauenkrankheiten, chronischer Katarrh und Hautleiden, Frequenzbad und Molkenkur.

Kurtaxen mit Conversations-, Trink- und Curtaxe, gebührfreie Eisenbahnfahrt, täglicher Kurpark, Kurmusik, Bäder mit heilkräftigen Stoffen, große Anzahl von Privatwohnungen mit bedeutend ermäßigten Preisen.

Hotels I. und II. Ranges und Pensionen mit allem Comfort ausgestattet. Curliste der Salzkammergutbahn, täglicher Verkehr 16 Züge, von Wien in 4 Stunden, von Salzburg 4 Stunden, von Ischl 1 Stunde.

Auskünfte ertheilt die **Kur-Commission.** Broschüre werden gratis versandt.

Mondsee,

Klimatischer Kurort, 481 m Seehöhe, Eisenbahn- und Dampfschiffstation, **mächtige Seebäder**, Wasserheilanstalt, bisheriger Kurarzt zu Nachkuren von Sübstationen. Eigenes für Terrainkuren, schattige Promenade, schöne Aussicht auf den Schafberg, lohnende Gebirgstouren, gute Gasthöfe, billige Preise, schöne Privatwohnungen. Gasthaus erbaut der Verschönerungsverein. Beliebte Sommerfrischen am Mondsee: Gasthof z. Weißen Rößl-Auberg (Hotel mit Terrasse und Seebadeanstalt), Schafling und See.

Traunkirchen

am Traunsee, in der nächsten Nähe Gmundens mit letzteren durch Eisenbahn und Dampfschiffahrt verbunden. Gebirgs-, romantische Waldpartien und warme Bäder. Hotels, Gasthöfe, Villen, billige Preise. Wald- und Terrainspaziergänge.

Hallstatt am Hallstätter See.

Milder Klima, vom Lawinenfallen erster Ranges für Nerven- und Brustleidende empfohlen. Soolwerke, Bäder-Anstalten, interessante auf prähistorischen Funden zum Localstudium-Gletscher, und per Wagen und Landbad zum Gletscher am Fuße des Dachstein. Orts-Museum. Hotels, Privatwohnungen, Dampfschiffverkehr zu allen Plätzen. **Curtaxe Gulden.**

St. Wolfgang

am Wolfgangsee.

Reizvollenster herrlich gelegener Alpenkurort mit heilkräftigen Seebädern (19 bis 20° R.). Warme Bäder-Anstalten, Naturheilkeilanstalten, prunkvoller Ausgang der Schafbergbahn. Große Hotels.

Das Gosauthal,

wie lohnender Ausflugsort im Salzkammergut.

Goisern

an der Salzkammergutbahn, zwischen Ischl und Aussee, 500 m ü. d. M., reizende gebirgige Lage. k. k. **Jod-Schwefelquelle**, alkalische Schwefelthermen mit bedeutendem Gehalt an Jod und Brom, finden Anwendung bei Skrophulose, Syphilis, chronischen Hautkrankheiten (Exem, Psoriasis rc.), Gicht, Rheumatismus, Ischias rc. Seebäder, Kohlensäurebäder, Trink- und Telegraphenquellen. Wälder und bequeme Unterkunft in Gasthöfen und Privatwohnungen. Saison: 15. Mai bis 15. October. Reiz Kurmusik, Lesezirkel. Anfragen an die **k. k. Badecommission, k. k. Hofbrunnenarzt Dr. Hufinger, Dr. Hübner** oder an den **Gemeindevorstand Goisern.**

Ebensee,

Sommerfrische,

reizende Lage am herrlichen Traunsee mit Blicke in die Umgebung, milden Klima, vorzügliche Einkehrgelegenheit, Verpflegungen (auch für eigenen Haushalt). Gute Gesellschaft und schöne Wanderungen, bequeme Fahrgelegenheiten. **Mäßige Preise. — Keine Kurtaxe. Ausgedehnte Badeanstalt,** bietend natürliche Seebäder, sowie **Soll-** resp. **Eisenbäder** mit allem erforderlichen medicamentösen Zusätzen. **Douchen, Inhalatorien** für **gerbsäure Soole, Fichtennadel, Massage, Kohlensäurebäder.** Auskunft über Kur ertheilt die **Gemeinde-Vorstehung Ebensee.** (736)

Attersee,

größter See Ober-Oesterreichs, 469 m ü. d. M. 20° R. Wasserwärme. Dampfschiff-Verbindung 4 mal täglich. Curort des österreichischen Union-Yacht-Clubs, Fischerei u. Jagdsport. 7 Stunden von Wien und vom München, am Fuße des Schafberges und des Höllengebirges in prachtvoller Lage, heilsame Gebirgsluft, mit den Sommerfrischen: **Nussdorf** mit Hotel, Pension und Villen, **Schörfling** (Bahnhof, 30 Einkehrgasth. Verwalchen (8 ☉ 26 E.), **Litzlberg** (3 ☉ 5 E.), **Buchberg** (1 ☉ 4 E.), **Kammer** mit Hotel, Pension und 30 Einkehrgasth. **Unterdorf** (2 ☉ 20 E.), **Drasenhofen** (2 ☉ 3 E.), **Weyregg** (1 ☉ 4 E.), **Unterach** (4 ☉ 70 E.). Schiffverbindung. Curtaxe-vereinbarung mit den Ortsämt. **Burgau** (1 ☉ 2 E.), **Weißenbach**, starke Verbindung mit Ischl. Hotel, Pension, 19 E. — Auskunftsbureau in Wien bei Herrn **Josef Berger**, Hofer Markt 11, und bei den Verkehrsvereinsmitgliedern in jeden Gemeinde.

Digitized by Google

Bad Pullach Kur- und Wasserheilanstalt
bei München, Isarthalbahn. Arzt: Leiter Spezialarzt Dr. **Justus Kotzde.**
Physikal. diätet. Heilmethode. Moderne Wasserheilverfahren.
Billigste Preise. Idyllische Lage. Prospekt durch die Badedirektion. (377)

Kurort Teplitz-Schönau
in Böhmen
seit Jahrhunderten bekannte und berühmte heisse, alkalisch-salinische Thermen (35—49° R.). Vorgebrauch unentbehrlich während der ganzen Jahres.
Hervorragend durch seine unübertroffene Wirkung gegen Gicht, Rheumatismus, Lähmungen, Neuralgien und andere Nervenkrankheiten; von glänzendem Erfolge bei Nachkrankheiten von Schussen und Hiebwunden, nach Knochenbrüchen, bei Gelenksteifigkeiten und Verkrümmungen.
Alle Auskünfte ertheilt und Wohnungsbestellungen besorgt das städt. Bäderinspectorat in Teplitz-Schönau in Böhmen. (418)

Bad Warmbrunn,
Eisenbahn-Station,
Süd. m. S. M., an den Wildbädern gelegen, mit 6 Thermalquellen von 37° bis 44° C. Trink- und Badekuren. Douche-, Wannen- und Doucle-Bäder. **Eigene Anstalt für Moorbäder, hydroelektrische** und mechanische Bäder jeder Art. **Klimatischer Kurort** in bevorzugter Gebirgslage am Fusse des Riesengebirges, bietet vom 1. Mai bis 1. Oktober. Im Mai und von Mitte August heilgere Belauungen in den neuen der Badeverwaltung gehörigen Logirhäusern. Prospect durch die Badeverwaltung. (345)

Bad Weilbach am Taunus (Telegraphen-Station.)
(Bahnstation Eltville 20 Minuten) (370)
heim altal. **Säuerlinge**, natürlich Sprudel gegen Krankheiten der Verdauungsorgane, der Leber, Gicht, Gallenstein und Hämorrhoiden, gegen Katarrhe, Leber- und Gallenleiden, Hautausschläge und Skrofulose. — **Heiss-Eisenquelle** von hohem Eisen- bei Kal. Bäderhaus mit Douche- und Strombädern, Dampf- und Sitzbädern, Bädern mit Kohlensäure, Molken- u. Kräuterbäder. Bäder u. Inhalationsapparate, Heilgymnastik. Prospekte und Proben durch die Badeverwaltung.
Königliche Badeverwaltung.

Dr. Lahmann's Sanatorium auf „Weisser Hirsch" bei Dresden.
(Naturheilanstalt) Das ganze Jahr geöffnet.
Aufnahme aller geeigneten Kranken ausser Geisteskranken und Epileptischen. Specielle Anwendung der vielseitig verzweigten Cultur- und Kräuterkuren, Frauenkrankheiten, Nervenkrankheiten, Rheumatismus, Gicht, Fettsucht, Blutarmuth, Bleichsucht, Magen- und Darmleiden, Hämorrhoiden, Leber- und Gallenleiden, Hautkrankheiten, Katarrhe aller Art, Influenza, Asthma, Keuchhusten, Lungenkrankheiten, Kehlkopfleiden, Ischias, Lähmungen, Neuralgien, Migräne, Schlaflosigkeit, Hysterie, Hypochondrie, Neurasthenie, Epilepsie, Veitstanz, Nervosität, Nervenschwäche, Rückenmarksleiden, Syphilis, Quecksilber- und Jodkrankheiten, Bleivergiftung, Morphiumsucht, Onanie, Impotenz, Unterleibsleiden, Hämorrhoiden, Stuhlverstopfung, Diabetes, Nierenleiden, Blasenleiden, Harnröhrenleiden, Frauenleiden, Gebärmutterleiden, Eierstockleiden, Scheidenleiden, Mastdarmleiden, Hautausschläge, Flechten, Ekzem, Furunkulose, Krebs, Lupus, Tuberkulose, Drüsenleiden, Knochenleiden, Gelenkleiden, Rückgratsleiden, Verkrümmungen, Lähmungen, Rheumatismus, Gicht, Ischias, Hexenschuss, Muskelrheumatismus, Fettsucht, Blutarmuth, Bleichsucht, Magen- und Darmleiden, Hämorrhoiden, Leber- und Gallenleiden, Hautkrankheiten, Katarrhe aller Art, Influenza, Asthma, Keuchhusten, Lungenkrankheiten, Kehlkopfleiden, Ischias, Lähmungen, Neuralgien, Migräne, Schlaflosigkeit, Hysterie, Hypochondrie, Neurasthenie, Epilepsie, Veitstanz, Nervosität, Nervenschwäche, Rückenmarksleiden, Syphilis, Quecksilber- und Jodkrankheiten, Bleivergiftung, Morphiumsucht, Onanie, Impotenz, Unterleibsleiden, Hämorrhoiden, Stuhlverstopfung, Diabetes, Nierenleiden, Blasenleiden, Harnröhrenleiden, Frauenleiden, Gebärmutterleiden, Eierstockleiden, Scheidenleiden, Mastdarmleiden, Hautausschläge, Flechten, Ekzem, Furunkulose, Krebs, Lupus, Tuberkulose, Drüsenleiden, Knochenleiden, Gelenkleiden, Rückgratsleiden, Verkrümmungen.
Dr. Lahmann's neueste Schrift: „Die diätetische Blutentziehung als souveränste aller Krankheiten", VI. Aufl. Otto Spamer, Leipzig, Preis geh. 1,80 Mk. und „Hauptcapitel der natürlichen Heilweise", II. Aufl. A. Kröner, Stuttgart. Preis geh. 3 Mk.
Aerzte: Drs. Lahmann, Glass, Weber, Fräulein Schwipp, Diaconissin, von Barenbach. (38)

Hotel u. Kuranstalt 920 M. über Meer. **Weissbad** Appenzell J.-Rh. am Fuss des Säntis.
Stundenlange Tannenwaldungen, comfortabel eingerichtet, grossartige Parkanlagen, **reizende, geschützte, staubfreie Lage.** Bekannt für gute Küche und vollen Keller. Telegraph und Telephon im Hause. Prospekte gratis. Bescheidene Preise. **Omnibus bei allen ankommenden Zügen am Bahnhof.**
Familie Inauen, Propr.

Bad und Kurort
Weissenburg
Berner Oberland, Schweiz.
820 Meter über Meer.
Hydrod. Personenaufzug. **Eisenbahnstation Thun.** Accumulat.
Kurmittel: Die alkalisch-salinischen Thermen, bekannt seit 1356. Stahlbäder, Kiefernadel-Aromabäder, Wasserheilanstalt. Alpenklima. Windgeschützte Lage. Vollständig staubfreie Luft. Abwechslungsreiche Spaziergänge und Ruhepunkte in ausgedehnten Tannen-, Buchen- und Laubholzwaldungen. Ruhigen Kurleben. Weissenburg steht unter der hingebungsvollen ärztlichen Leitung des Herrn Professor **Haguenin** aus Zürich und ist namentlich von den ersten medizinischen Autoritäten als einer der geeignetsten Kurorte des In- und Auslandes bei Krankheiten der **Athmungsorgane.**
Saison 20. Mai bis 1. Oktober.
Kurärzte: Prof. Dr. **Hagenbach**, Dr. **Lüscher.** Inspectionl. **B. Hauser.**
Prospecte gratis und franco. (386)

Die Nordseebäder auf Amrum
Wittdün und Satteldüne
Illustrirte Prospecte mit Reiseplan zu haben von der Direction der Nordseebäder auf Amrum und in Tondern. (382)

Durch
überraschende Heilung
Leidender, die mit
Krankheiten des Rachens
behaftet waren, ist seitens hervorragender Capacitäten dem
Sodener Warmbrunnen No. III
in letzter Zeit eine bevorzugte Aufmerksamkeit gewidmet und derselbe in ganz besonderer Weise empfohlen worden. **Kranke**, die an
chronischem Rachenkatarrh
leiden, wollen die Anwendung des Sodener Warmbrunnens No. III versuchen; der Erfolg, welcher damit erzielt wird, ist **geradezu überraschend.**
Jede Auskunft ertheilt, sowie Broschüren versendet gerne die Brunnenverwaltung Bad Soden a. T., Ph. Herm. Fay & Co.
Zu haben in allen Apotheken, Droguen- und Mineralwasserhandlungen. (36)

Gratis versendet auf Verl. Illustr. Katalog über Ansichten aus Thüringen, Schweiz etc., Aquarelle u. Kunst. Hermann Ziegler, Leipzig, Königstr. 21. (1771)

Gratis. Franko und Leipzig Unterrichtswerke.
Praktische Violinschule
von Hohmann-Hohe, 144 Seiten. In 3 Heften je M. 1.—, in 1 Bd. M. 3.—, schön u. stark gebund. M. 4.50.
(Absatz 37000 Expl. in 2½ Jahren!)
Neue Concertschule
Klavierschule
von R. Wohlfahrt, op. 102. 108 S. In 4 Heften je M. 1.—, in 1 Bd. M. 3.—, schön u. stark gebund. M. 4.50.
(5000 Expl. in 14 Monaten!)
Sonatinen-Album.
Eine Sammlung der besten Sonatinen aller Zeiten. Mit Fingersatz, Vortrags- u. Pausierungsbezeichnungen, sowie Biogr. Anmerkungen versehen, einer kurzen Geschichte der Sonate resp. Sonatine versehen von Herm. Kipper. 1 Bände.
Preis je M. 1.—, zusammen schön und elegant gebunden M. 4.50.
(Binnen 10 Monaten 3. Auflage!)
Gegen Einsendung des Betrages erfolgt Franco-Zusendung. Nachnahme verbeten! Illustr. Musik-Kataloge u. illustr. Instrum.-Verz. kostenfrei.
Verlag von P. J. Tonger, Köln.

Der bequemste Ordner
f. Rechnungen, Belege, Briefe etc.; die beste Sammel-Lose- u. Aufbewahrungsmappe f. Journale Ariane etc. bei der Selbstbinder! Patent Mappe pro. 30 Pf. Marken franco. Prospect umsonst ✱ empf. Buchdr. Ochme, Leipzig XIII. 4 ✱

Reins Documenten-Mappen.
Nr. 1 250—22cm M 3.—
" 2 33—28 " —.35
" 21 265—235 " —.375
" 3 30—28 " —.4
Stahlfeder 50 Pf. mehr.
Eduard Reins Chemnitz

Aeolsharmonika
1 Register u. auf Tücher, eleganter Kasten, sehr leicht im Winde, m. Stimmschlüssel, mit Gut. Zur Ergänzung nicht M. 4.—, mit Gut. Zur Ergänzung nicht M. 4.—
Adolf Klinger.
Instrumenten-Fabrik, Leipzig 4, Elsterstr.

126000 Artikel. 16 Bände geb. à 10 M. **16550 Seiten Text.**
Brockhaus' Konversations-Lexikon liegt vollständig vor.
19000 Abbildungen. Jubiläums-Ausgabe. **980 Tafeln.**
300 Karten. 130 Chromos.

= Für Gartenbesitzer. =
In naturgetreuesten Farben sind erschienen und durch jede Buchhandlung zu beziehen:

Vergleichende Pflanzenmorphologie.
Von Dr. G. Tennert. Mit über 600 Illustrationen in 306 Figuren. In Originalleinband 5 Mark.

Katechismus der Allgemeinen Botanik.
Von Prof. Dr. Ernst Hallier. Mit 25 in den Text gedruckten Holzschn. Preis gebunden 2 Mark 50 Pf.

Katechismus der Obstgärtnerei,
über Grundzüge des Obstbaus und Cultur der Obstbäume. Mit 25 in den Text gedruckten Holzschn. Preis gebunden 2 Mark 50 Pf.

Katechismus der Rosenzucht.
Vollständige Anleitung über Kauf, Behandlung und Verwendung der Rosen im Zimmer, in Töpfen. Von Hermann Jäger. Illustr. broschirte und broschirte Ausg. Preis 2 Mark 50 Pf.

Katechismus der Ziergärtnerei,
über Bestellung, Aufbewahrung und Naturgeschichte der Gärten, sowie über Blumenzucht. Von Hermann Jäger. Illustr. broschirte und broschirte Ausg. Preis 2 Mark 50 Pf.

Katechismus der Zimmergärtnerei.
Nebst einem Anhang über Anlegung und Unterhaltung öffentlicher Gärten etc. Von M. Lebl. Mit 36 in den Text gedruckten Holzschn. Preis 2 Mark.

Das ausführliche Verzeichniß über Liebig, Hallier, Jäger, Lebl, Tennert, Hallier, Jäger, Lebl, Tennert, Hallier, Jäger, Lebl, Tennert

Verlag von J. J. Weber in Leipzig.

Soeben erschienen und durch jede Buchhandlung zu beziehen:

Illustrirte Gesundheitsbücher:

Hand und Fuß.
Ihre Pflege, ihre Krankheiten und deren Verhütung nebst Heilung.
Von
Sanitätsrat Dr. med. J. Alt.
Mit 80 Abbildungen.
Geh. ℳ 1.80; in Original-Leinenband ℳ 2.80.

Die Lunge.
Ihre Pflege und Behandlung im gesunden und kranken Zustande.
Leichtfaßliche Anleitung zur Verhütung u. Heilung
der
Sanitätsrat Dr. Paul Niemeyer.
Achte Auflage, durchgesehen u. herausgegeben von Dr. med. G. Gerster.
Mit 41 Abbildungen.
Geh. ℳ 2.–; in Original-Leinenband ℳ 3.–.

Die Erkrankungen des Magens u. Darms.
Für den Laien gemeinverständlich dargestellt von
Dr. Edgar Freiherr von Sobiern.
Mit 2 in den Text gedruckten und 1 Tafel Abbildungen.
Geheftet ℳ 3.–; in Original-Leinenband ℳ 4.–.

Die übrigen Bände der „Illustrirten Gesundheitsbücher" enthalten:

Das Auge und seine Pflege im gesunden und kranken Zustande. Nebst einer Anweisung über Brillen. 3. Auflage, bearbeitet von Dr. Paul Schröter. Mit 14 Abbildungen. 2 Mark.
Bäder-Lexikon. Darstellung aller bekannten Bäder, Heilquellen, Kaltwasseranstalten und klimatischen Kurorte Europas und der nördlichen Küsten, in medizinischer, topographischer, historischer, finanzieller Beziehung. Für Ärzte und Kurbedürftige von Dr. Rob. Lucius. 2., umgearbeitete und vermehrte Auflage. In Original-Leinenband. 3 Mark.
Die Blutarmut und Bleichsucht von Dr. G. Peters. Mit 8 Tafeln feiner Abbildungen. 2. Auflage. 1 Mark.
Das Buch der jungen Frau von Dr. H. Burckhardt. 4., verbess. Auflage. 2 Mark.
Die Frauenkrankheiten, ihre Entstehung und Verhütung. 4. Auflage, von Dr. M. Huber. Mit 40 Abbildungen. 3 Mark 50 Pf.
Die Hautkrankheiten. Geschildert für gebildete Laien von Dr. L. Lustig. Mit 4 Portrait. 2 Mark.
Naturgemäße Gesundheitslehre auf physiologischer Grundlage. Für Vorlesungen von Dr. Fr. Scholz. Mit Abbild. 2 Mark.
Gicht und Rheumatismus von Dr. Arnold Hagenbach. Mit 12 Abbild. 3., umgearbeitete Auflage. 1 Mark 50 Pf.
Die Haut, Haare und Nägel. Ihre Pflege und Erhaltung, ihre Krankheiten und deren Heilung. 3., umgearbeitete Auflage. Von Dr. H. Schulz. Mit 46 Abbildungen. 2 Mark.
Die Heilgymnastik von Dr. H. A. Roth-Schulz. Mit 116 Abbildungen. 3 Mark.
Herz, Blut- und Lymphgefäße von Dr. Paul Niemeyer. 3., völlig umgearbeitete Auflage. Mit 49 Abbildungen. 2 Mark.
Das Kind und seine Pflege von Dr. E. Hirt. 4., umgearbeitete und bereicherte Aufl. Mit 117 Abbild. 4 Mark.
Die Krankenpflege von Marie Simon. Mit 46 Abbild. 4 Mark.
Die Massage und verwandte Heilmethoden von Dr. G. Preller. Mit 16 Abbildungen. 3 Mark.
Mineral-Brunnen und -Bäder. Ein Handbuch für Curgäste. Von Dr. C. Heinr. Koch. 1 Mark.
Die Nervosität von Dr. Paul Möbius. 3., vermehrte und verbesserte Auflage. 2 Mark.
Das Ohr von Dr. Rich. Hagen. Mit 46 Abbildungen. 2., vermehrte und verbesserte Auflage. 2 Mark.
Die Physiologie des Menschen als Grundlage einer naturgemäßen Gesundheitslehre von Dr. Fr. Scholz. Mit 46 Abbildungen. 2 Mark.
Sprache und Sprachfehler des Kindes. Gemeinverständliche Lehre für Eltern, Erzieher und Ärzte von Dr. Hermann Gutzmann. Mit 20 Abbildungen. 3 Mark.
Die Unterleibs-Brüche von Dr. Ed. Nagel. 3. Auflage. Mit 36 Abbildungen. 2 Mark.
Die Wasserkur und ihre Anwendungsweise von Dr. G. Preller. Mit 30 Abbildungen. 3 Mark.
Die Zähne von Dr. H. Klencke. 5., vermehrte Auflage. Mit 30 Abbildungen. 3 Mark.

In Original-Leinenband bieten jeden Band 1 Mark mehr.

Im Verlage von Klasing & Co. in Braunschweig erschien soeben:

Die Schiffsmaschinen,
ihre Konstruktionsprinzipien, sowie ihre Entwickelung u. Anordnung.
Nebst der Abhandlung: Die Indikatoren u. die Indikatordiagramme u. Anhang: Die [illegible] und [illegible] Die Handbuch für Maschinisten und Maschinenbauer, Handelsmarine bearbeitet von W. Binder. Ingenieur.
Zweite, stillvoll verbesserte u. erweiterte Auflage. Mit 150 Abbildungen. 8. geh. 5 M., geb. 5 M. 75 Pf. — Für bestehen sowie alle Buchhandlungen.

Verlag von C. Regenhardt in Berlin W. 35.

Die 12. Auflage eines vortrefflichen Buches

J. H. Schlichting,

Der Kaufmann auf der Höhe der Zeit.

Ein Lehrbuch in 4 Abschnitten:
1. Kontorwissenschaft. 2. Handelskorrespondenz. 3. Kaufm. Rechnen. 4. Wechsellehre.
Vollständig in 10 Lieferungen à 50 Pf., geb. 6 Mk.

Vorzügliche Werke zum Selbstunterricht.

Dr. Loewes
Unterrichtsbriefe
für Anfänger und leichteste Erlernung fremder Sprachen, nach neuer amtlicher Methode.
Englisch, 10 Lieferungen à 50 Pf., geb. 4 Mk.
Französisch, 10 Lieferungen à 50 Pf., geb. 6 Mk.
Italienisch, 10 Lieferungen à 50 Pf., geb. 6 Mk.
Spanisch, 10 Lieferungen à 50 Pf., geb. 6 Mk.

Stellung. Existenz.
Prospect gratis. Gratis Prospect. Prospect franco.
Gründlicher privatisirender Unterricht.
BUCHFÜHRUNG
Bücher-, Correspond.-, Contorwiss.
Stenographie, Schnell-Schön-Schrift.
Gratis Prospect. Billigen Beitrag gemacht.
Ersten Deutschen Handels-Lehr-Institut.
Otto Siede — Elbing.

Kaufmännisches Unterrichtswerk
MERKUR.

erscheint in 30 Lieferungen à 5 Bogen Umfang zum Preise von à M. —,60.

Inhalt:
1. Handelslehre und Volkswirtschaftslehre.
2. Bank- und Börsenwesen.
3. Handelsgeographie u. Handelsgeschichte.
4. Einfache, doppelte und amerikanische Buchführung.
5. Kaufmännische Arithmetik.
6. Münz-, Maß- und Gewichtskunde.
7. Kontokorrentlehre.
8. Deutsche Handelskorrespondenz.
9. Französische Sprache und Handels-Korrespondenz.
10. Englische do.
11. Italienische do.
12. Spanische do.
13. Kaufmännische Rechtskunde.
14. Kaufmännische Warenkunde.

Erste (Probe-) Lieferung und Prospekt gratis und franko durch den Verlag:
Pahl'sche Buchhandlung (A. Haase)
Zittau i. S.

Bestellungen nehmen alle Buchhandlungen des In- u. Auslandes an.

Was will das Kaufmännische Unterrichtswerk „Merkur"?

Den ganz oder doch teilweise mangelnden Besuch einer Handelsschule ersetzen und allen, die sich ihm mit Fleiß und Eifer anvertrauen, auf dem von Jahr zu Jahr sich gewaltiger ausdehnenden Gebiete kaufmännischen Wissens ein treuer Berater und Lehrer sein!

B
...tlich lehrt kaufm...
Rechnen,
Correspondenz,
...uchführung
F. Simon Berlin O. 27.
...gerichtlich vereidigter Buchrevisor.
Verlangen Sie Prospekte, Probebrief gratis.

Billige Briefmarken Preisliste gratis sendet August Marben, Bremen. (772)

Echte Briefmarken.

E. Wasske, Berlin W., Friedrichstr. Bahnhof.

Verlagsbuchhandlung von J. J. Weber in Leipzig.

Soeben erschienen und durch jede Buchhandlung zu beziehen:

Villen
und
Kleine Familienhäuser.
Von **Georg Aster,**
Architekt u. Baumeister in Leipzig.
Dritte, unveränderte Auflage.
Mit 100 Abbildungen von Bauausführungen erster bautechnischer Firmen und 23 in den Text gedruckten Figuren.
In Original-Leinenband 5 Mark.

Wohnhaus für eine Familie. 17400 ℳ

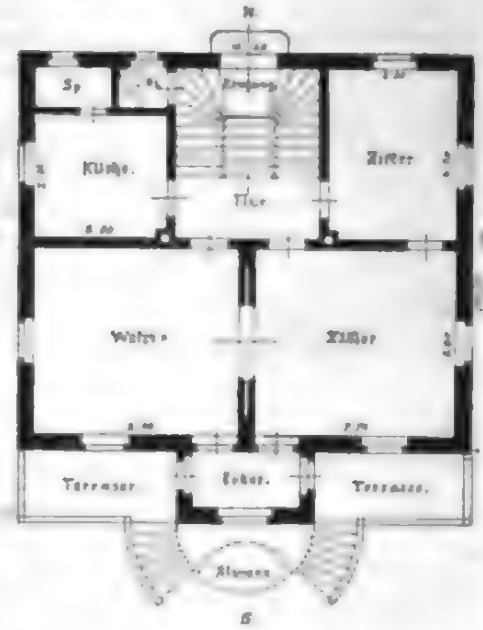

Inhaltsverzeichnis: Grundriß und Aufriß. — Der Bauplatz. — Die Verfassung des Baus. — Die einzelnen Arbeiten am Bau und Anschläge für dieselben. — Die Entstehung. — Die Bauausführung. — Die Unterhaltungsarbeiten. — Mittel und Hilfsmittel. — Die Grundformen des Hauses. — Höhenverhältnisse der Baulichkeiten. — Die Teilung. — Benutzung des Hauses. — Die Abortanlage. — Dachformen und Dachbedeckung. — Die Maurerarbeiten. — Anlage der Fenster. — Die Zimmerarbeiten. — Feuerungs- und Heizungsanlagen. — Lage der Räume zu einander und zur Himmelsgegend. — In welchem Stil sollen wir bauen. — Das richtige Verhältnis des Hauses. — Die Fenster. — Dachformen. — Haustürthüren und Kellerthüren. — Vorteile für die Innenräume. — Bemerkungen zu den Plänen. — Pläne von Wohnhäusern: I. Abteilung: Pläne zu kleinen Wohnhäusern für Arbeiter, Handwerker, kleine Beamte u. dergl. von 2200 bis 7000 Mark Baukosten. — II. Abteilung: Pläne zu kleinen Villen, Land- und Gartenhäusern. Von 7000 bis 12000 Mark Baukosten. — III. Abteilung: Pläne zu größeren Villen und Landhäusern. Von 12000 bis 50000 Mark Baukosten.

Drei Auflagen innerhalb Jahresfrist sprechen besser als jede Empfehlung für den Wert, die Brauchbarkeit und Beliebtheit des Buches.

Katechismus der Baukonstruktionslehre.
Mit besonderer Berücksichtigung von Reparaturen und Anbauten.
Von **Walther Lange,** Direktor des Technikum zu Bremen.
Dritte, verm. u. verbesserte Aufl. — Mit 345 in den Text gedruckten u. einer Tafel Abbildungen.
In Original-Leinenband 3 Mark 60 Pf.

Katechismus der Heizung, Beleuchtung u. Ventilation.
Von
Th. Schwartze, Ingenieur.
Mit 159 Abbildungen. — In Original-Leinenband 5 Mark.

Katechismus der Baustile.
Lehre der architektonischen Stilarten von den ältesten Zeiten bis auf die Gegenwart
von
Dr. **G. Freiherr v. Saden.**
Elfte Auflage. Mit 103 Abbildungen. — In Original-Leinenband 2 Mark.

Katechismus der Ornamentik.
Leitfaden über die Geschichte,
Entwickelung und die charakteristischen Formen der Verzierungsstile aller Zeiten
von **F. Kanitz.**
Vierte, verbesserte Auflage. — Mit 151 Abbildungen. — In Original-Leinenband 2 Mark.

Verlagsbuchhandlung von J. J. Weber in Leipzig.

Digitized by Google

Julius Blüthner, Leipzig.

Königl. Sächs. Hof-Pianoforte-Fabrik.

Hoflieferant Ihrer Maj. der Kaiserin von Deutschland und Königin von Preussen, Sr. Maj. des Kaisers von Oesterreich und Königs von Ungarn, Sr. Maj. des Königs von Dänemark, Sr. Maj. des Königs von Griechenland, Ihrer Königl. Hoheit Princess of Wales.

Flügel und Pianinos.

Besondere Bauart für alle Klimate. (134)

Prämiirt mit 11 ersten Weltausstellungs-Preisen.

Specialität:
Karn-Orgel-Harmoniums,
in allen Grössen,
für Haus, Schule, Kirche, Kapelle, Loge, Konzertsaal etc.
gebaut von D. W. Karn & Co., Canada, gegr. 1865.)
Beste Qualität. Billige Preise. Reichste Auswahl.
D. W. Karn, Hamburg, Neuerwall 37.

Irmler

Flügel- u. Pianino-Fabrik (511)
Hoflieferant. Goldene Medaillen.
Leipzig. — Gegründet 1819.

Schreibma-schine. Das neue 1896er Typenschriften-Modell der **Harmood** bedeutet eine (152)
gewaltige Revolution
auf dem Gebiete des Maschinenschreibens. Näheres durch
Gen.-Vertr. F. Schavy, Berlin SW. 19.

Photographische Apparate
Ed. Liesegang, Düsseldorf.
Preisliste gratis. Anleitung 1 Mk. (307)

Einrichtungen für Bäder-Moment-Photographien.
Ed. Liesegang, Berlin, Friedrichstr. 95.

Laubsägemaschinen
beste Construction, Kraftausgleich. u. Schwungrad, Laufsäger, Schleif- u. Bohrapparat, Vorlagen, illust. Preisliste gratis u. franco
Mey & Widmayer
in München.

Versand nach allen Welttheilen.

STUTTGART
Königl. Württ. Hofmöbelfabrik
E. EPPLE & EGE
50 Musterzimmer.
Höchste Auszeichnungen.
Gegründet 1828.

Anfertigung vollständiger Einrichtungen für Villen, Wohnhäuser u. Hotels, einzelner Möbel u. Polstergeräthe, Decorationen, Verglasungen, Thüren u. Parketten in bekannter solider u. billiger Ausführung.
Frachtvergütungen. (270)
Zweiggeschäfte (Sitz, Wiesbaden.

Brills Rasenmäher
Germania
mit 4 Walzenmessern.
Kein streifiges Schneiden.

Mit Vorrichtung zum Kantenschneiden und Grasfangkorb.
Schlitzrohr, von keiner Konkurrenzmaschine erreichte Leistung und Haltbarkeit.
Nur erste Preise. Zahlreiche Anerkennungsschreiben. Preisliste franco.
Gebr. Brill,
Rasenmäher- und Gartenwalzenfabrik.
Barmen.

Adler-Fahrradwerke vorm. **Heinrich Kleyer, Frankfurt a. M.**

Lieferanten von Kaiserl. Königl. Behörden etc.
„Adler"-Fahrräder.
Erstklassige Fahrräder mit wunderbar leichtem Lauf
Höchste Auszeichnungen. (97)
Illustrirte 1896er Kataloge gegen 10 Pfg.-Porto.

„Hercules"-Fahrräder

sind in technischer Vollendung die besten, somit auch billigsten und repräsentiren seit mehr als 10 Jahren die bewährteste Marke. (436)
Illustrirte Preisliste gegen 10 Pfg. Marke, an Radler gratis.
Nürnberger Velociped-Fabrik Carl Marschütz & Co., Nürnberg.

Naumann's Fahrräder

sind und bleiben die besten.

Uranía,
Deutsche Präcisionsuhrenfabrik
MÜNCHEN.

Deutsches Fabrikat!

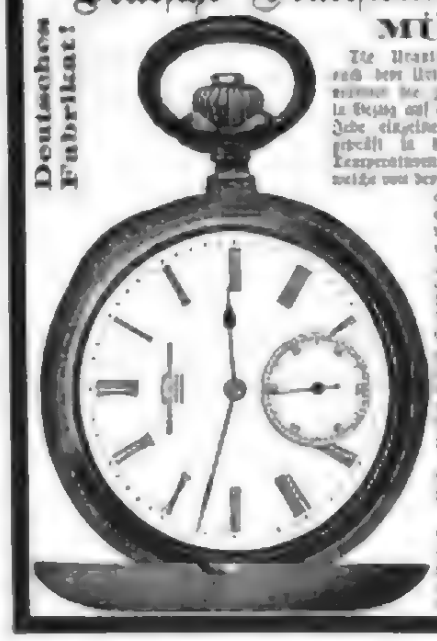

Höchster Leistungsfähigkeit!

Die Uranía-Taschenuhr übertrifft weitaus den Urtheil der Fachmännischen Jury anlässlich der letzten Landesausstellung in Leipzig auf genauen als bisherigen Gang. Jede einzelne Uhr ist genau regulirt und geprüft in den verschiedenen Lagen und Temperaturen, genügt den Anforderungen, welche von der Eisenbahn an einen Taschenchronometer gestellt werden, ebenso ist jede einzelne Uhr mindestens auf der „Deutschen Normaluhr Hamburg" oder der „Königl. Sternwarte München" geprüft und mit einem amtlichen Observatorienschein versehen. Die Uranía-Uhr besitzt in Gold- und Silbergehäusen [illegible] Jede weitere Garantie ist überflüssig, da jede einzelne Uhr [illegible] Reklamationen [illegible] Uhren [illegible] Uranía-Uhr [illegible]

Andreas Huber,
[illegible] München, [illegible]

Küster Perry & Co. Nachf.
Frankfurt a. M., empfehlen (122)
Englische Lawn Tennis Spiele.

Champion Ia Schläger A 12 a
I. T. Schläger [illegible]
I. T. Bälle, [illegible]
I. T. Netze, [illegible]
I. T. Schuhe, [illegible]
Illustr. Preisliste gratis und franco. Regeln [illegible]

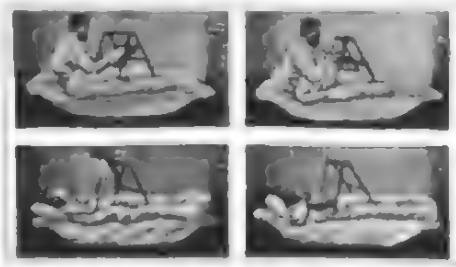

Franz J. Jahnel's gesetzlich geschützte „Wohlthat".
Krankenpult
sehr solid
Einfach 9 M., gestochen 12 M.
siehe „Illustrirte Zeitung" Nr. 2756.
Zu beziehen von (374)
Franz J. Jahnel, Dresden.

Eisen-Bettstellen
für Kinder und Erwachsene,
grosse Auswahl in eleganten Formen, ganz zusammenlegbar, in deutschen und englischen Stahldrahtmatratzen.
Patentmatratzen jeder Art.
Illustrirte Preisliste über Bettstellen gratis und franco.
R. Jaekel's Patent-Möbel-Fabrik,
Berlin SW., Markgrafenstr. 20, Ecke Kochstr.
Wien VI, Mariahilferstrasse 11. (540)

Wanderer-Fahrräder,

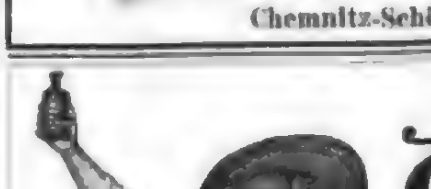

für 1896 Nr. 1
besonders empfohlen
Winklhofer & Jaenicke,
Chemnitz-Schönau.

Leonhardi's
Tinten

Specialität: Staatlich geprüfte und bestgelagerte
Eisengallus-(Anilin-) Tinten, Klasse I. u. II.
Infolge besonderer Herstellung von **unübertroffener Güte** und **billig**, weil bis zum letzten Tropfen klar und verschreibbar.

Ihre Rente
[illegible]

[illegible]
staatliche Prüfung.

Goldene Medaillen
Ehren- u. Verdienst-Diplome
Aug. Leonhardi
Fabrik Dresden, gegr. 1858

TAPIOCA Von C. H. KNORR

ist die feinste aller Suppeneinlagen, sehr ausgiebig, verleiht dem Geschmack vorzüglich und wird allgemein bevorzugt. Ueberall erhältlich in gelben runden Originalpackets, rothe Aufschrift, gezeichnet mit der weissen Firma C. H. Knorr, Heilbronn a. Neckar, vorräthig in besseren Delicatess- & Colonialwaaren-Geschäften.

Die **Chocolade Suchard** zeichnet sich durch **vorzügliche Qualität** bei **mässigem Preise** aus und ist überall zu haben.

CHOCOLADEN von AMÉDÉE KOHLER & FILS in LAUSANNE

Marke für feine Spezialitäten — SCHWEIZ

Berger's

Germania

Cacao

Fabrik Robert Berger, Pössneck i. Th.

Blooker's holländ. CACAO unbedingt der feinste.

Weizenschrotbrot (lange haltbar) versendet franco 6 Pfd. 2 Mark. Gustav Colao, Dampfbäckerei, Stettin.

Extra fein (Champagner Cuvée) Kaiser-Blume Blaue Marke

von Gebrüder Hoehl in Geisenheim, Kgl. Bayer. und Kgl. Russische Hoflieferanten. Schaumwein-Kellerei.

Zu beziehen durch die Weinhandlungen.

CHOCOLADEN, CACAOS, Biscuits, Cakes von B. SPRENGEL & Co. HANNOVER sind unübertrefflich. Zu haben in fast allen besseren Geschäften

---

LIQUEUR-PATRONEN lassen sich Mr. J. Schrader's von Jedermann selbst Chartreuse, Benedictiner, Maraschino, Curaçao, Bouscomp etc. in 20 Sorten in einer den besten Marken gleichkommenden Qualität und Güte aus einem völlig harmlosen Likör-Extract herstellen. Preis pro Patrone für 2½ Liter Liqueur 60 Pfg. Genaue Gebrauchsanweisung. Man verlange Liqueur-Patronen. J. Schrader, Feuerbach-Stuttgart.

CHOCOLADE Lobeck & Co. Kgl. Hoflieferanten DRESDEN CACAO

Nach dem gegenwärtigen Stande der Medicin ist die vorzüglichste Ernährungsmethode

Fleischsolution

bei **Dr. Mirus'schen Heilapotheke** (K. KÖNIG) Jena

Magen- und Darmkranke,

ein vorzügliches Kräftigungsmittel für Nervenleidende, Blutarme, Chlorotische, Kinder, eine geringere Quelle bei Krankheiten des Mundes, [illegible] Vorräthig in den Apotheken; nach Orten, wo Niederl. n. noch, verl. d. Fabrik direct.

Man bestehe auf Originalpräparat zu erhalten, achte man wohl auf diese Firma.

LIEBIG COMPANY'S FLEISCH-EXTRACT

Nur aecht, wenn jeder Topf den Namenszug Liebig in blauer Farbe trägt.

Das **FLEISCH-PEPTON** der COMPAGNIE LIEBIG

ist wegen seiner ausserordentlich leichten Verdaulichkeit und seines hohen Nährwerthes ein vorzügliches Nahrungs- und Kräftigungsmittel für Schwache, Blutarme und Kranke, namentlich auch für Magenleidende.

Hergestellt nach Prof. Dr. KEMMERICH'S Methode unter steter Kontrolle der Herren Prof. Dr. M. von Pettenkofer und Prof. Dr. Carl von Voit, München.

Käuflich in Dosen von 100 und 200 Gramm.

Schering's Pepsin-Essenz

nach Vorschrift von Geh. Rath Prof. Dr. C. Liebreich, beseitigt binnen kurzer Zeit **Verdauungsbeschwerden, Sodbrennen, Magenverschleimung,** [illegible] Bleichsucht, Hysterie und **Magenschwäche** [illegible] Mk. 1,50 M.

Schering's Grüne Apotheke, Berlin N., Chausseestraße 19.

Niederlagen in fast sämmtlichen Apotheken und Depotvertretungen.

Man verlange ausdrücklich Schering's Pepsin-Essenz.

---

von **24 Professoren der Medicin** geprüft u. empf., haben sich die Apotheker **Richard Brandt's Schweizerpillen** wegen ihrer unübertroffenen, zuverlässigen, angenehmen, vollständig unschädlichen Wirkung gegen

Leibes-Verstopfung

(Hartleibigkeit), ungenügenden Stuhlgang u. deren unangenehme Folgezustände, wie Kopfschmerzen, Herzklopfen, Blutandrang, Schwindel, Unbehagen, Appetitlosigkeit etc. einen Weltruf erworben. Nur 3 Pf. kostet die tägl. Anwendung. Erhältl. à Schachtel 1 Mark in den Apotheken.

Dr. Lahmann's

vegetabile Milch (Pflanzenmilch)

Löst vollkommen die Aufgabe, die Thiermilch (Kuh- oder Ziegenmilch) zu einem **wirklichen Ersatz** für Muttermilch zu machen: denn **Dr. med. Lahmann's vegetabile Milch** macht, der Thiermilch zugesetzt, dieselbe für den jüngsten Säugling **leicht verdaulich**, indem sie das Bilden fester Käseklumpen im Magen verhindert, und erhöht sodann durch ihren Gehalt an feinsten Zuckerstoffen und edelsten Pflanzenfetten den **Nährwerth** der Thiermilch derart, dass dieselbe der Muttermilch vollkommen **gleichwerthig** wird.

Dr. Lahmann

Preis per Büchse Mk. 1.30.

Laut Kaiserl. Patentamts-Urk. Nr. 3263 eingetragene Schutzmarke.

Man verlange Gratis-Broschüre von dem alleinigen Inhaber

Hewel & Veithen in Köln a. Rhein.

Dr. Lahmann's vegetabile Milch

ist käuflich in allen Apotheken, sowie besseren Droguen- und Colonialwaaren-Handlungen.

D G D G

Plättet mit Glühstoff der Deutschen Glühstoff-Gesellschaft Dresden!

Gebr. Hoelle, Lüdenscheid, Westfalen.

Syphons

Eigene Glasblüserei. Preisliste auf Wunsch.

SILBER & Co. Am. Künne, Altena i. Westf.

Best Tafelsalz. Fettglänzer, Alleinverkauf.

ED. PINAUD PARIS, 37, Bd de Strasbourg

Ed. Pinaud's Parfumerie Ve to de Paris

IXORA BRÉONI

BRISA DE LAS PAMPAS

BOUQUET THÉODORA

Ed. Pinaud's SAVON IXORA

PARIS 1889

GRAND PRIX

Banck's weisse Ventilations-Hemden und Stoffe

Gesundheits-Leibwäsche ersten Ranges, nach kompetenten Gutachten das Hervorragendste, was auf diesem Gebiete bisher geleistet worden ist. Verkauf nur durch Wäsche-Geschäfte. — Proben und Preise auch direct und kostenfrei.

E. F. BANCK, Bielefeld. (Gründung 1823.)

50% Gewichtsersparniss!

MÄDLER'S PATENT-KOFFER

Unerreicht an Leichtigkeit, Eleganz u. Haltbarkeit.

LEIPZIG, BERLIN, W. HAMBURG.

Zu beziehen nur durch Fabrik u. Versand-Geschäft.

Moritz Mädler, LEIPZIG-LINDENAU.

Möbelstoffe

liefert — jede Meterzahl zu Fabrikpreisen —

Richard Zieger, Chemnitz.

Grösste Auswahl! Vielseitige Empfehlungen!

Möbel-Damast per Meter von Mark . . .
Coteline „ „ „ „ „ „
Woll-Crepe-Rips (Stoff für Innen- und Ueberportièren) per Meter von Mark 2,75
Mohair-Plüsch, glatt und gemustert, per Meter von . . . . . Mark 3,30
Decorations-Plüsch, 130 cm breit, in brillantesten Farben, per Meter von . . . . . Mark 4,30

Gardinen — reiche Auswahl neuer Muster

Portièren — in reizenden Neuheiten.

Möbelstoffe

Einfarbige, glatte und gemusterte Möbel-Plüsche sowie gewirkte Möbel-Bezug-Stoffe

Siegfried — Hoflieferant

Schlesinger — Dresden I. L.

F. B. Walter, Dresden-A.

Moritz-Strasse 20.

Fabrikation eleganter praktischer Massen-Artikel für die Kurzwaarenbranche, Eisenmöbelfabriken, Möbeltischlereien etc.

Engros. Prämiirt. Pat. in viel. Staaten. Export.

Vertretungen:

Conrad Schallwig, Berlin SO., Elisabethstr. 33. Hamburg, 17 Dovenfl. Manchester 44 Mosley St. Amsterdam, Damrak 33. Wien IV., Frankenberggas. 8.

Walter's bester Garderobehalter der Welt.

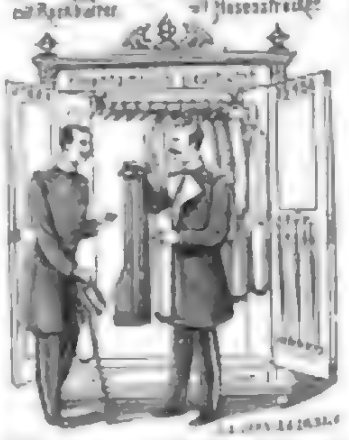

Walter's neue praktische Garderobe-Vereinfachtes Einrichtung mit Hut- u. Schirmhalter. In neuen und gebrauchten Schränken leicht zu befestigen. (5472)

Ehrlich to allen entsprechenden Handlungen Prospecte und Preislisten.

— Vertreter gesucht. —

PRYM'S

Patent Reform **Haken und Oesen**

sind die besten Kleiderschliesser der Welt.

Keine Dame sollte versäumen, ausschliesslich PRYM's Patent Reform Haken u. Oesen verwenden zu lassen.

Jede Schneiderin welche sich ihren Kundenkreis erhalten will, kann nur PRYM's Patent Reform Haken und Oesen verwenden.

Der Sitz der Taille hängt von Vorhandensein derselben ab. Nur PRYM's Patent Reform Haken und Oesen bieten die Gewähr dass jede damit ausgestattete Taille dauernd Façon behält.

Zu haben in allen besseren Posamenten- und Kurzwaaren-Handlungen.

Fabrik: William Prym'sche Werke Stolberg (Rhld.), Weissenbach (Ober-Ocsterr.) und St. Denis (Frankreich).

Eine falsche Sparsamkeit

ist es, wenn Damen u. Kleidermacherinnen [illegible] nicht die als anerkanntlich besten Bouvier's Velours-Schneider benutzen. Dieselben sind in allen Farben und Breiten à Meter 1,50 Mk. [illegible] Preis ist ein sehr billiger, da die Schneider [illegible] Stoff erheblich mehr Länge [illegible] Ferner ist ein Velours [illegible] Bouvier's [illegible] Stoffe [illegible] Bouvier's [illegible] Velours [illegible] Bouvier's [illegible] Velours [illegible] Bouvier's [illegible] Velours

Illustrirte Zeitung

Alle Rechte für Original-Mittheilungen und Artikel vorbehalten.

Nr. 2756. 106. Bd. Erscheint regelmäßig jeden Donnerstag. Einzelpreis einer Nummer 1 Mark. Leipzig und Berlin. Preis vierteljährlich 7 Mk. = 4 fl. 35 kr. ö. W. Mit Postversendung 9 Mk. 25 = 5 fl. 50 kr. ö. W. Für Ausland 10 Mk. 75 Pf. 25. April 1896.

Kaiser Wilhelm in Venedig und Wien.

In Venedig.

Die Monarchenzusammenkunft in Venedig vom 11. bis 13. April entbehrte keineswegs der politischen Bedeutung. Die halbamtliche „Opinione" schrieb: „Niemals ist das Erscheinen des Kaisers in Italien mit größerer und aufrichtigerer Freude begrüßt worden. Wenn wir vor den Ereignissen in Afrika schon überzeugt waren, in Wilhelm II. einen Freund und Verbündeten zu besitzen, so hat nach den Beweisen des Hochgefühls, die er während des Feldzugs abgelegt hat, Italien das Recht und die Pflicht, ihn als einen seiner zuverlässigsten Freunde zu betrachten, und unser König hat allen Grund, ihn als Bruder zu begrüßen. Wilhelm II. hat es an keinem Beweis der Zuneigung zu Italien und seiner Armee fehlen lassen, welch letztere nichts von der Achtung verloren hat, die die verbündeten Staaten und ganz Europa für sie hegen."

Der Deutsche Kaiser hatte ausdrücklich den Wunsch geäußert, in Venedig die Minister Marchese di Rudini, Herzog von Sermoneta und Prinz zu sehen. Schon am 10. April waren König Humbert, Königin Margherita, der Prinz von Neapel, die genannten Minister und der italienische Botschafter am berliner Hof, Generallieutenant Graf Lanza di Busca, in der alten Lagunenstadt eingetroffen. Eine Proclamation des Bürgermeisters kündigte in warmen Worten die Ankunft des deutschen Herrscherpaares an. Von den Masten der Piazza di San Marco und von der Marcuskirche herab wehten die Fahnen Italiens und Alt-Venedigs. Am Mittag des 11. April fuhr ein Torpedoboot der Kaiserjacht Hohenzollern entgegen und überbrachte ihr draußen auf offenem Meer den ersten Gruß des Königs Humbert. Das Kriegsschiff Vesuvio und das Fort San Pietro begrüßten die Hohenzollern bei ihrer Ankunft in Malamocco mit Salutschüssen. Um 3 Uhr 20 Minuten nachmittags lief die festliche Jacht in das Bassin von San Marco ein, gefolgt von der Kaiserin Augusta, dem Vesuvio, zwei Torpedobooten, mehreren kleinen Dampfern, an deren Bord die venetianischen Senatoren, Deputirten, die Behörden und die geladenen Gäste sich befanden, sowie von acht großen Prachtgondeln der Stadtvertretung und zahlreichen kleinen Gondeln. Alle Schiffe im Hafen hatten geflaggt, auf der Riva degli Schiavoni und der Piazzetta Tausende von Menschen Aufstellung genommen. Aus allen Fenstern, an denen sich Kopf an Kopf drängte, flatterten Fahnen. Das Stationsschiff gab die üblichen Salutschüsse, auf die die Hohenzollern durch Heißen der italienischen Flagge antwortete. Das deutsche Kaiserpaar sah von der Commandobrücke der Hohenzollern das großartige Schauspiel an und erwiderte mit Grüßen die Zurufe der Menge. König Humbert, Königin Margherita und der Prinz von Neapel, begleitet vom Ministerpräsidenten, den Ministern Prinz und Herzog von Sermoneta, dem Generaladjutanten des Königs, Generallieutenant Ponzio-Vaglia, und dem Botschafter in Berlin, begaben sich in der königlichen Schaluppe an Bord der Hohenzollern. Die Begegnung der Majestäten war überaus herzlich und warm. Die königliche Familie verblieb dreiviertel Stunde an Bord. Der Kaiser sprach dem Marchese di Rudini seine Befriedigung und den wärmsten Dank für den ihm in Sicilien zutheil gewordenen herzlichen Empfang aus und begrüßte ebenso

Das deutsche Kaiserpaar in Venedig: Die Prachtgondeln der Stadtvertretung, auf dem Canale Grande der „Hohenzollern" entgegenfahrend.

Nach einer photographischen Aufnahme von Rudolf Schlatter in Venedig.

huldvoll die Minister Brin und Sermoneta. Bei Ankunft und Abfahrt der italienischen Königsfamilie spielte die Kapelle der Hohenzollern den italienischen Königsmarsch, die Kapelle der Stadt zur Erwiderung die deutsche Nationalhymne. An Bord des Galileo und des Statuenschiffs, die in großer Flaggenpracht prangten, brachten die auf den Raaen aufgestellten Matrosen donnernde Hurrahs aus.

Alsbald nach der Rückkehr der italienischen Majestäten statteten der Kaiser und die Kaiserin im königl. Palais einen halbstündigen Gegenbesuch ab. Der Palazzo, ursprünglich die Libreria di San Marco, ist ein hohes Meisterwerk Sanzovino's von 1536. Abends wohnte das kaiserliche Paar einem Familiendiner im Palais bei, an dem auch die italienischen Minister theilnahmen. Unmittelbar darauf hatten der Deutsche Kaiser und der König von Italien eine längere Besprechung in Anwesenheit der italienischen Minister sowie der deutschen Botschafter in Rom und Wien, v. Bülow und Graf in Eulenburg, und des italienischen Botschafters in Berlin Graven Lanza. Die Illumination und die Serenade im Bassin San Marco boten glanzvoll. Die italienische und die deutsche Nationalhymne sowie der „Sang an Aegir" wurden mit großem Beifall aufgenommen. Das Wetter war prächtig.

Am Sonntag den 12. unternahmen Kaiser und Kaiserin um 8 Uhr morgens eine einstündige Gondelfahrt; um 10 Uhr fand Gottesdienst an Bord der Hohenzollern statt. Sodann war Frühstückstafel an Bord, zu der die Botschafter v. Bülow und Graf zu Eulenburg geladen waren. Nachmittags machten die Majestäten eine Gondelfahrt und besichtigten einige Sehenswürdigkeiten. Nachmittags um 5 Uhr hatte der Minister des Auswärtigen eine Besprechung mit dem deutschen Botschafter v. Bülow. Abends fand im königl. Schlosse ein Galadiner statt. Der Kaiser trug die Uniform seines 2ten Garderhusarenregiments und den Annunziatenorden; König Humbert und der Prinz von Neapel hatten große Generalsuniform und den Schwarzen Adlerorden angelegt. Der Kaiser verlieh zahlreiche Auszeichnungen, ebenso der König von Italien. Der Herzog von Sermoneta erhielt das Großkreuz des Rothen Adlerordens, der Ministerpräsident Rudini, der bereits den Schwarzen Adlerorden besitzt, das Bildniß des Kaisers. Nach dem Festmahl empfing der Kaiser 9½ Uhr die Abordnung der venetianischen Senatoren und Deputirten, die ihm durch Vermittelung des Königs Humbert eine Bewillkommnungsadresse überreichten. Der Kaiser war dabei begleitet vom König, dem Prinzen und dem deutschen Botschafter in Rom. Nach halbstündiger Unterhaltung mit der Abordnung zeigten sich die Herrscherpaare auf dem Balkon, von der Menschenmenge, die etwa zehntausend Köpfe stark auf dem Marcusplatz versammelt war, mit stürmischem Jubel aufs herzlichste begrüßt. Die Schiffe und das Bassin San Marco waren glänzend erleuchtet, die Hohenzollern strahlte in elektrischem Licht. Die Serenade wurde leider durch eintretenden Regen unterbrochen.

Am 13., dem Tage des Scheidens, herrschte auch in der Natur trübe Abschiedsstimmung; seit frühem Morgen regnete es fast ohne Unterbrechung. Mittags 1 Uhr fand an Bord der Hohenzollern zu Ehren des italienischen Königspaars und des Kronprinzen eine Frühstückstafel statt, zu der die Minister und hohen Würdenträger Einladungen erhalten hatten. Abends erfolgte fast gleichzeitig die Abreise der kaiserlichen und königlichen Familie, Kaiser und Kaiserin benutzten einen Sonderzug nach Wien.

Die Berathungen des 11. und 12. April sind unzweifelhaft als Grundlage für die Erneuerung des Dreibundes anzusehen. Ministerpräsident Marchese di Rudini machte italienischen Politikern gegenüber kein Hehl daraus, daß der Kaiserbesuch auch in politischer Hinsicht das römische Cabinet aufs vollkommenste befriedigt habe.

Die Zwei-Kaiser-Parade in Wien.

Ein ganz ungewöhnliches, weit über den Rahmen der herkömmlichen Frühjahrsheerschau hinausreichendes und vielleicht nie wiederkehrendes Schauspiel entwickelte sich am 15. April d. J. auf dem ungeheuern Schmelzer Exercirfeld zu Wien in Gegenwart des Deutschen Kaisers, der erst am Vortag mit der Kaiserin und den zwei ältesten Prinzen aus Italien in Wien eingetroffen war. Etwa 21000 Mann waren dort vereinigt und sämmtliche Truppenkörper in größter Stärke ausgerückt. Nicht nur die wiener Garnisen, sondern auch die Truppen der Umgebung waren aus Stockerau, Wiener Neustadt, Klosterneuburg, Korneuburg, sogar aus St. Pölten zusammengekommen. Man hatte das Gefühl, daß hier eine politische Verbindung neu gekittet, ein treuer Freundschaftsbund neu besiegelt werde, das militärische Schauspiel aber nur die äußere Form sei, in der Kaiser Franz Joseph seinem Freund und Bundesgenossen einen Beweis inniger Hochachtung und Werthschätzung darbrachte. Das Verhältniß der beiden Herrscher ist mehr als ein freundschaftliches, es ist fast ein familiäres geworden. Das lernte Wien und das innige Familienleben des Deutschen Kaisers, sein gerader und männlicher Sinn, ferner die aufrichtige Verehrung, die er dem Kaiser Franz Joseph stets entgegenbringt, all dies hat ihm die Zuneigung und die Sympathien der Wiener wie im Sturm erobert. Das Echo der Freudenrufe, die seinen Wagen in den Straßen Wiens umbrausten, wird sicher in ihm nachklingen, auch wenn er längst den heimischen Boden betreten hat.

Schon in den frühen Morgenstunden war das Paradefeld ringsum vom Volk belagert. Um Einlaßkarten für den durch Cordon abgesperrten Raum gab es an den vorangehenden Tagen im Gebäude des Generalcommandos wahre Kämpfe. Von dem Andrang und der Schaulust Neugieriger kann man sich einen Begriff machen, wenn man erfährt, daß allein über 2000 Wagen in dem ihnen zugewiesenen Raum aufgefahren waren. Die Truppen zogen, mit Tannenreisig geschmückt, unter klingendem Spiel und mit flatternden Fahnen, von breiten Gassen massen begleitet, in ihre Stellungen ein und bildeten vier Treffen. Das erste Treffen bekand aus dem tiroler Kaiserjägerregiment Nr. 2, aus den Infanterieregimentern Erzherzog Karl Nr. 3 und Nr. 81, dem Eisenbahn- und Telegraphenregiment, den Schülern der Maria Theresianischen Akademie in Wiener Neustadt, die seit der Heerschau vor dem Jaren im Jahre 1873 nie mehr auf dem Paradefeld erschienen waren, denen der wiener Technischen Akademie, der Infanterie- und Landwehrcadettenschule, dazu die Bataillone aus Bosnien und der Herzegowina in ihrer kleidsamen blauen Uniform mit Gamaschen und dem rothen Fez auf dem Haupt. Im zweiten Treffen standen das Feldjägerartillerieregiment Kaiser Nr. 1, die Infanterieregimenter Nr. 61, Nr. 66 und Nr. 68, ferner einzelne Bataillone anderer Regimenter, die Artillerieofficiersschule und eine combinirte Sanitätsabtheilung. Das dritte Treffen wurde durch die Divisions- und Corpsartillerie nebst Train gebildet. Im vierten Treffen befanden sich die Siebener-Husaren, das Dragonerregiment Kaiser Franz Joseph Nr. 11 und das Ulanenregiment Erzherzog Otto Nr. 1. Im ganzen waren 41 Bataillone, 92 Geschütze und 24 Escadronen zur Stelle.

Kurz vor 9 Uhr kam vom Schönbrunn der Kaiser in österreichischer Marschallsuniform mit dem Band des Schwarzen Adlerordens auf seinem prachtvollen Fuchsmallach und ritt nach dem rechten Flügel der Aufstellung, um die Meldung des Corpscommandanten entgegenzunehmen. Punkt 9 Uhr traf Kaiser Wilhelm mit seinem Gefolge auf dem Paradeplatz ein. Der Deutsche Kaiser trug die Oberstenuniform seiner Siebener Husaren mit dem Band des Stephansordens; sein Schimmel war über das ganze Mangenerfeld weithin sichtbar. Den Kaiser begleiteten der Chef des Militärcabinets v. Hahnke, Generaladjutant v. Plessen sowie die Flügeladjutanten v. Engelbrecht, v. Kalckstein und v. Moltke, ferner der zum Ehrendienst zugetheilte Prinz zu Windischgrätz. Kaiser Franz Joseph commandirte die Ehrenbezeigung, mit dem Deutschen Kaiser entgegen, senkte dreimal den Säbel und erstattete die Meldung, worauf dieser dankte. Die beiden Monarchen ritten nun mit einer glänzenden Suite von über zwei Reitern in aufmerksamer Musterung die Fronten aller vier Treffen ab, was dreiviertel Stunde in Anspruch nahm. Kaiser Franz Joseph immer mit gezogenem Säbel abwechselnd zur Rechten und zur Linken des Deutschen Kaisers. Die Parade wurde im Schritt abgenommen, die Standarte wurden von Regiment zu Regiment überragen, in unausbleiblicher Folge begann die deutsche Hymne, in die der Trommelwirbel und die Fanfaren des Generalmarsches tönten. Endlich war das letzte Treffen abgeritten. In sausendem Galop ritt die vornehme Cavalkade zu dem Rendezvousplatz vor dem schönbrunner Obelisken, während noch einmal alle Musiken gleichzeitig die deutsche Hymne spielten. Kaiser Franz Joseph hatte sich unterdeß von seiner Begleitung getrennt und war mit den Adjutanten vor die Mitte der Front geritten, um das Commando zur Defilirung zu geben. Er selbst stellte sich an die Spitze der Truppen, grüßte dreimal mit dem Säbel den Deutschen Kaiser und ritt dann an dessen Seite. An der Spitze des ersten Treffens befand sich der neuernannte Divisionär, Hoch- und Deutschmeister Erzherzog Eugen. Als im Verlauf der Defilirung die Cavalerie heranmahte, ritt Kaiser Wilhelm seinen Husaren entgegen und stellte sich an deren Spitze, um sie dem Kaiser Franz Joseph vorzuführen. Ebenfalls dreimal den Säbel senkend, ritt er vorüber, dann begab er sich wieder an die Seite des Kaisers, um den tadellosen Ritt seines Regiments zu beobachten.

Die Frühjahrsparade fand bei herrlichem Wetter statt. Die Waffen und die reichgeschmückten Uniformen blitzten weithin im Sonnenglanz, von dem reinblauen Himmel hob sich im Hintergrund die anmuthige Hügelkette von Dornbach ab. Zum ersten mal defilirten die Truppenkörper beim Spiel deutscher Märsche, denen seit kurzem von seiten des österreichisch-ungarischen Kriegsministeriums bestimmte Reimmelodien zugewendet wird. So ertönte beim Vormarsch der tiroler Kaiserjäger das bekannte „Zu Mantua in Banden", bei der Defilirung des Infanterieregiments Nr. 3 der „Erzherzog Karl-Marsch", beim Vorbeiritt der Siebener-Husaren die alte Fanfare der Tempierte-Reiter und das Lied „Prinz Eugen, der edle Ritter". Großes Aufsehen erregte der indische Fürst, der seit einigen Tagen als Gast des Kaisers in Wien weilte, der Nizam Nawabul Mull von Hyderabad mit seinem Ordonnanzoffizier Imam Ali Chan.

Nach Beendigung der Truppenschau fuhren beide Kaiser im Wagen in die Hofburg, auf dem ganzen Weg von der Volksmenge jubelnd begrüßt.

Aber schon um ½1 Uhr begab sich Kaiser Wilhelm in die josephstädter Reitkaserne, wo er im Verein seines Husarenregiments das Tejeuner nahm und sodann einigen Uebungen der Mannschaft im Hof der Kaserne beiwohnte. Dabei wurden mehrere Unteroffiziere durch Medaillen ausgezeichnet. Auch hier waren die umliegenden Straßen vom Publikum belagert, das dem Kaiser bei seinem Erscheinen lebhafte Kundgebungen darbrachte. Darauf begab sich Kaiser Wilhelm zu einem militärischen Diner in die Hofburg, und abends ½8 Uhr erfolgte seine Abreise nach Karlsruhe. Die bewegten und farbigen Bilder der militärischen Schaustellungen, der zahlreichen Festessen, Empfänge und Ausfahrten werden den Theilnehmern noch lange in angenehmer Erinnerung bleiben.

Wochenschau.

Der deutsche Reichstag. — Der deutsche Reichstag, der nach der Osterpause am 16. April wieder zusammen getreten war, berieth in seiner ersten Sitzung in zweiter Lesung den Gesetzentwurf über den unlautern Wettbewerb, über den Dr. Mayer-Halle einen ausführlichen Bericht erstattete. Hierzu war eine Anzahl von Abänderungsanträgen gestellt worden. Der Nationalliberale Bürgermann brachte zu §. 1 einen Antrag, der bezweckte, die Zeitungsverleger vor der Inseratenannahme in Bezug auf falsche Angaben in Inseraten sicherzustellen. Diese Antrag der Inseratenannahme war in der Regierungsvorlage nicht enthalten gewesen, sondern erst von der Commission beschlossen worden. Sie wurde dahin von den Abgeordneten Lehmann und Simon bekämpft, die darin lediglich eine Chikane erblickten. Auch Staatssecretär v. Boetticher trat für die Beseitigung des Commissionsbeschlusses ein. Der Antrag Bürgermann's zu Gunsten der Presse wurde zwar abgelehnt, aber ein anderer Passus des Gesetzes angenommen, wonach die Redacteure nur interessirt sind für den Inhalt der Inserate darüber sein sollen, als sie deren Unrichtigkeit gekannt haben. Die Paragraphen 2 bis 8 passirten ohne wesentliche Debatte. In der darauffolgenden Sitzung am nächsten Tag stand zunächst §. 9 zur Berathung, der eine Geldstrafe von 3000 M. oder Gefängniß bis zu einem Jahre androht für Angestellte eines Betriebes, die Geschäfts- oder Betriebsgeheimnisse verraten. Dieselbe Strafe trifft den Verleiter, der verrathene Geschäftsgeheimnisse verwerthet. Von freisinniger und socialdemokratischer Seite wurde eine Abschwächung, beziehungsweise gänzliche Beseitigung dieser Bestimmung beantragt. Dieser Auffassung trat entgegen der Nationalliberale Dr. Heinecke, der an einer Reihe von Beispielen die Nothwendigkeit dieser Bestimmung darlegte. Rosten vom Centrum, Unterstaatssecretär Rothe und der Conservative v. Varzen. Bürgermann beantragte eine Aenderung der Gewerbeordnung, um zu verhüten, daß der Antrieb des Verrathe selbst bestraft werde als der Thäter, und Frhr. v. Stumm wollte eine seiner Meinung nach genauere Formulirung herbeiführen. Nach mehrstündiger Debatte wurden sämmtliche Abänderungsanträge abgelehnt und die Paragraphen 9 und 10 nach den Vorschlägen der Commission angenommen. Nachdem noch einige weitere unwesentliche Punkte des Gesetzes erledigt waren, wurde die Berathung in der Sitzung am 18. April über das Gesetz betreffend die Abänderung des Gesellschaftsgesetzes, da der zu diesem Gesetz vom Gesetzgebungsausschuß eingesetzte Commission noch nicht vorliegt, auf Antrag des Abgeordneten Lehmann bis zur Berathung der Gewerbeordnungsnovelle vertagt. Der ultramontane Schornsteinfegermeister Wiemer hatte nämlich in der Commission beantragt, daß Bestimmungen über Gesellschaften, deren Gegenstand nicht ein Handelsgewerbe sei, keine Gesetzeskraft haben sollten. Es wurde dann entschieden, daß zunächst die Gewerbeordnungsnovelle berathen werden solle, da in dieser Gesetzentwurf Bestimmungen über Actiengesellschaften enthalten seien. Schließlich wurden noch einige Petitionen erledigt. Die nächste Sitzung findet Montag den 25. April statt.

Zur lippischen Thronfolge-Streitfrage. — Die lippische Regierung erließ in der lippischen Thronfolgefrage eine Erklärung, in der sie ausdrücklich anerkennt, daß es sich um eine Reichssache handle. Dann heißt es weiter, daß es an einem Ehrenrichter, an eigentlichen Richtern fehle, da der lippische Adel noch nicht erlangt sei. Schließlich sei der Antrag zu Schaumburg-Lippe dahin Rechnung zu tragen, daß die Regierung des Fürsten Leopold vor dem Austreten des Prinzen Alexander die Entscheidung herbeiführen werde. Wenn trotzdem das Ministerium Krücker gegen den Antrag der lippischen Regierung auf Beschlagnahme des Vermögens eingelegt habe, so habe dies die Absicht, die Entscheidung, sobald sie fern gelegen. Man sieht, die Regierung ist abwartender Beurtheilung Raum einen deutschen Gerichtshof und seiner Regierung solche Rücksichten auferlegen. Gleichzeitig haben sie, durch die Tagespresse offiziöserweise mitgetheilt, der öffentlichen Meinung erheblich Raum gewonnen. — Hiernach sind wir gespannt die „lippische Landesztg." daß die Ansicht, die Entscheidung sei eine Reichssache, daß die Regierung sich über ein Schiedsgericht einigen, sich ferner in Verhandlungen nach dem Antrag des lippischen Landtags und der Präsidentenkonferenz Entscheidung durch einen ernennenden Landesherrn. Die Unabhängigkeit der Präsidentenkonferenz und ihrer Mitglieder, daß sie sich nicht zu einem Gerichtshof constituiren, ist in

Colonial-Angelegenheiten.

Die Leipziger Missionen in Ostafrika. — Von den Stationen der Leipziger Mission in Ostafrika sind weitere Nachrichten eingegangen. Ende Januar sind die ersten deutschen Frauen am Kilimandscharo angekommen. Die im Dschaggaland wirkenden Missionare Richter und Müller brachten ihre jungen Frauen, mit denen sie an der Küste Hochzeit gehalten, in das afrikanische Heim, der erstere in die einsam gelegene Station Mamba, während Missionar Müller und Frau in Marangu einzogen. Bald darauf besuchte Dr. Baumann mit dem dritten erst vor Kurzem angekommenen Missionaren Segelrad und v. Rabe nach Moschi, dem Mittelpunkt der deutschen Colonialmacht im Dschaggaland, über, um dort eine dritte Station zu gründen. Im Küstengebiet von Britisch Ostafrika war die Ruhe immer noch nicht hergestellt. Die dort liegenden Stationen Jumbo und Mbaraan der Leipziger Mission warten in ihrer Friedensarbeit fortwährend gestört. Das deutsche Consulat in Sansibar ersuchte infolge Aufforderung des englischen Commissars die Missionare in Jumbo, den Ort zu verlassen, worauf Dr. Kumpf mit Frau nach Mombasa übersiedelte. Die andern Missionare gingen jede Nacht nach Kabai, verbrachten aber den Tag in Jumbo.

Der Afrikareisende Dr. Max Schöller, der 1894 eine Expedition durch Gondoko begleitete, reist sich jetzt wieder zu einer Ende April anzutretenden neuen und großen Forschungsreise, die er mit drei Europäern und 80 bis 100 Eingeborenen, Trägern und Askari, unternehmen wird. Vom Kilimandscharo aus will Dr. Schöller die Afrikaforscher auf noch unbekannten Wegen durchqueren, dem Ufer des Victoria-Sees durch das kriegerische Volk der Kawirondo hindurch nach Norden folgen und auf diese Weise Uganda erreichen. Im Norden des Elgonogebirges, des Victoriasees und des Berges Kenia hofft der Reisende noch manches neue und interessante zu finden.

Personalien. — Der bisherige Chef der Verwaltungsabtheilung des Kaiserl. Gouvernements für Deutsch-Ostafrika, Regierungsbaumeister Bieber, wurde zum etatsmäßigen ständigen Hilfsarbeiter in der Colonialabtheilung des Auswärtigen Amts ernannt. — Der Premierlieut. z. Disp. Kl. v. Schaetzell, bisher beim königl. sächs. 4. Inf.-Reg. Nr. 103, ist mit dem 1. April d. J. der Schutztruppe für Deutsch-Ostafrika zugetheilt worden.

Mannigfaltigkeiten.

Hofnachrichten.

Das deutsche Kaiserpaar langte am 14. April vormittags mit den beiden ältesten Prinzen in Wien an und wurde auf dem Südbahnhof vom Kaiser Franz Joseph, der Erzherzogin Maria Josepha, der Vertreterin der Kaiserin Elisabeth, und den in Wien anwesenden Erzherzogen empfangen und nach der Hofburg geleitet. Nach der Galatafel fand der Besuch der Hofoper statt. Abends 10 Uhr trat die Kaiserin mit den beiden Prinzen die Rückfahrt nach Berlin an, wo sie am 15. mittags eintraf. Kaiser Wilhelm wohnte am 15. der großen Frühjahrsparade bei und trat am Abend nach Karlsruhe, wo die Ankunft am 16. vormittags erfolgte. Am 19. reiste der Kaiser von Karlsruhe nach Koburg, um an den Hochzeitsfeierlichkeiten theilzunehmen. Die Ankunft fand abends 7 Uhr statt; kurze Zeit darauf traf die Kaiserin ein. Die Majestäten wurden von der gesammten herzoglichen Familie empfangen und fuhren sodann, von der Bevölkerung lebhaft begrüßt, nach dem Residenzschloß. Weitere Hochzeitsgäste waren die Erbprinzessin von Sachsen-Meiningen mit ihrer Tochter, der Erbprinz und die Erbprinzessin Reuß j. L., Prinz und Prinzessin Philipp von Sachsen-Coburg, Großfürst Paul von Rußland und Prinz Maximilian von Baden.

Die Kaiserin Friedrich langte am 20. April in Genua an und setzte auf einem englischen Kriegsschiff die Fahrt nach Villafranca sofort zum Besuch ihrer Mutter, der Königin Victoria, in La Turbie befindliche fort. Auch die Kaiserin-Witwe von Rußland und traf am 19. abends nach Athen ab.

Prinz Heinrich von Preußen kam am 18. April in Bernsdorf an und begab sich auf dem Schnellkampfer Aller nach Southampton. Er wird in England seine neuerbaute Jacht übernehmen und auf dieser die Nordsee antreten.

Prinz Max von Sachsen traf am 21. April in Odenburg zum Besuch seiner Schwester, der Erbprinzessin Maria Josepha, ein.

Die Großherzogin von Mecklenburg-Strelitz reiste am 13. April mit ihren Enkelkindern, den Herzoginnen Marie und Anna, von Neustrelitz nach England.

Die Vermählung der Prinzessin Alexandra von Sachsen-Koburg und Gotha mit dem Erbprinzen von Hohenlohe-Langenburg fand am 23. April in Koburg statt. Nachdem die Trauung von dem Staatsminister v. Strenge vollzogen worden war, begab sich der Hochzeitszug nach der Schloßkirche, wo die kirchliche Einsegnung vor sich ging. Sodann folgte ein Familienfrühstück im Thronsaal, nach dem die Neuvermählten nach Schloß Langenburg abreisten.

Der Großherzog von Luxemburg traf am 15. April in Hennef in einem mehrtägigen Besuch seiner Schwester, der Königin von Schweden und Norwegen, ein. Die Großherzogin, die ihren Gemahl begleitet hatte, verließ Hennef am 17. wieder. Der Großherzog folgte ihr am nächsten Tag nach Luxemburg.

Erzherzog Karl Ludwig von Oesterreich kehrte mit Gemahlin und Töchtern von seiner längeren Orientreise am 17. April abends nach Wien zurück.

Das rumänische Königspaar kam am 17. April abends von Abbazia nach Venedig und traf am 19. in Venedig ein.

Fürst Ferdinand von Bulgarien traf am 19. April in St. Petersburg ein. Er wurde von dem Großfürsten Wladimir empfangen und nach dem Winterpalast geleitet, wo am nächsten Tag um 10 Uhr Galatafel stattfand.

Der Herzog und die Herzogin von York begaben sich am 14. April von London nach Koburg, um der Hochzeit der Prinzessin Alexandra beizuwohnen. In Darmstadt schlossen sich ihnen der Großherzog und die Großherzogin von Hessen an.

Das russische Kaiserpaar verlegte am 16. April seinen Aufenthalt von St. Petersburg nach Zarskoje-Selo. — Die Großfürstin Maria Pawlowna von Rußland, Gemahlin des Großherzogs Wilhelm, langte am 18. April über Leipzig in Koburg an.

Personalien.

Generallieutenant v. Kirchbach, Commandeur der 3. Division Nr. 32 des 12. (königlich) Armeecorps, trat in den Ruhestand.

Der König von Württemberg commandirte den bisherigen Generaladjutanten Generallieutenant Frhr. v. Falkenstein nach Preußen behufs Verwendung als commandirender General des 15. Armeecorps. Der Commandeur der 52. Infanteriebrigade, Generalmajor v. Bilfinger, wurde zum diesseitigen General-Adjutanten ernannt.

Oberlandesgerichtsrath v. Hasselt in Stettin wurde zum Reichsgerichtsrath in Leipzig ernannt.

Zum bevollmächtigten Minister der Hansestadte in Berlin wurde der bisherige Senator Dr. Kayser gewählt.

Finanzminister Staatsrath v. Bulow in Schwerin wird am 1. October in den Ruhestand treten.

Der Großherzog von Oldenburg ernannte den Geh. Oberregierungsrath v. Buttel zum Regierungspräsidenten für das Fürstenthum Lübeck.

Die Königl. Akademie der Wissenschaften in Berlin wählte den Geh. Regierungsrath Dr. Victor Meyer, Professor der Chemie in Heidelberg, zum correspondirenden Mitgliede ihrer Physikalisch-mathematischen Klasse sowie den Professor Dr. Johann Ludwig Heiberg in Kopenhagen und Dr. Heinrich Weil in Paris, Mitglied des Institut de France, zu correspondirenden Mitgliedern ihrer Philosophisch-historischen Klasse.

Die Privatdocenten Robert Koch in Berlin und Anton Weichselbaum in Wien wurden zu Correspondirenden der Königl. Akademie in Brüssel ernannt.

Geh. Hofrath Prof. Dr. Leuckart in Leipzig wurde von der Akademie der Wissenschaften in Paris zum correspondirenden Mitglied gewählt.

Der Schweizerische Bundesrath wählte zum Waffenchef der Cavallerie den Obersten Marinalter und zum Oberinstructor der Cavallerie den Oberstlieutenant Wildbolz.

Festkalender.

Die Loge Karl zum Felsen in Altona feierte am 13. April unter reger Betheiligung das Fest ihres 100jährigen Bestehens. Der Kaiser hatte ein Glückwunschtelegramm gesandt und die Mittheilung an die Loge gelangen lassen, daß er ihr sein Bildniß als Jubiläumsgabe zu verehren gedenke.

Die erste Realschule in Leipzig beging am 17. und 18. April ihre 250jährige Jubiläumsfeier. Am 17. abends fand im Saal des Gewandhauses Bowrand ein Jubiläumsconcert statt, an dem mit dem gesammten Lehrerkollegium der Schule über 600 ehemalige Realschüler theilnahmen. Am 18. folgte der eigentliche Festakt in der Aula der ersten Realschule in Anwesenheit der Lehrer, der Schüler und ihrer Angehörigen sowie vieler Freunde der Anstalt.

Geh. Hofrath Prof. Dr. Ludwig Richter beging am 19. April sein 25jähriges Jubiläum als Director der Königl. Kunstakademie und der Kunstgewerbeschule in Leipzig. Nachdem der Verein Akademia bereits am Vormittag durch seinen Vorsitzenden dem Jubilar die herzlichsten Glückwünsche hatte aussprechen lassen, erschien mittags das gesammte Lehrerkollegium der Kunstakademie unter Führung des Prof. C. Mohr, um eine Ehrentafel mit dem wohlgetroffenen Medaillonporträt des Jubilars, eine Arbeit des Bildhauers Lehnert, zu überreichen. Hieran schloß sich eine große Anzahl persönlicher und schriftlicher Glückwünsche.

Am 15. April war es dem hochangesehenen Schöpfer des Typographischen Instituts von Giesecke u. Devrient in Leipzig, dem Commerzienrath Hermann Giesecke, vergönnt, sein 50jähriges Buchhändlerjubiläum zu feiern, an dem die weiteren Kreise Antheil nahmen. Das Beamten- und Geschäftspersonal der Firma widmete ihm zum Bildhauer Seffner gefertigte medaillongeschmückte Büste des Jubilars, das Gesammtpersonal eine meisterhaft hergestellte Jubiläumsadresse.

Vereinsnachrichten.

Die Zuwendungen, die aus allen Ländern deutscher Zungen der Deutschen Schiller-Stiftung zufließen, haben sich im Laufe der letzten zwei Jahre auf fast 200000 ℳ belaufen. Die jüngste Sendung ist in diesen Tagen im Betrag von 10000 ℳ eingegangen. Aus dem Nachlaß des in Stuttgart verstorbenen Rechtsanwalts Dr. Bacher haben, einem Wunsch des Verstorbenen entsprechend, die Erben die obige Summe der Schiller-Stiftung übermittelt.

In Kassel war in den Ostertagen der Bund der deutschen Vereine für Gesundheitspflege und alkoholfreie Heilweise versammelt. Die Zahl der dem Bund angehörenden Ortsvereine beträgt jetzt 440 mit zusammen 54000 Mitgliedern. Der Kassenbericht für 1895 wies einen Ueberschuß von 3711 ℳ auf. Die Verhandlungen betrafen im wesentlichen die Organisation des Bundes.

Die 3. Hauptversammlung des Kirchenvorstandes der evangelisch-lutherischen Landeskirche Sachsens tagte am 9. April in Dresden. Der Verband umfaßt jetzt 14 Ortsvorstände mit 356 Lehrern und rund 10000 Mitgliedern. Der Hauptvortrag des Landes-Vorstands zu Zwickau über „Die Bedeutung und die Aufgaben der Ortsvorstände" gab Anlaß zu regem Meinungsaustausch. Nachmittags fand eine gemeinsame Dampferfahrt in der St. Nothhelfer Kahn statt.

In Berlin fand am 8. April die constituirende Sitzung des Hauptausschusses des am August 1895 zu Kassel begründeten Deutschen Samariterbundes statt. Zum ersten Vorsitzenden wurde Dr. Asmus, zum stellvertretenden Vorsitzenden Oberstabsarzt Dr. Thiel, beide in Leipzig, gewählt.

Der Verein zur Förderung des Deutschthums in den Ostmarken wird die gemeinsame Centralstelle nach Berlin verlegen, wo bisher eine Geschäftsstelle bestand. Die vier Geschäftsstellen Posen, Graudenz, Königsberg und Breslau bleiben bestehen.

In Paris wurde am 15. April der Internationale Congreß zum Schutz des literarischen und künstlerischen Eigenthums im Ministerium des Aeußern eröffnet. Die Zahl der auf dem Congreß vertretenen Mächte beträgt 29. Der Ministerpräsident Bourgeois hob in seiner Begrüßungsansprache hervor, daß die Congresse ein mächtiges Element für die Annäherung und die friedlichen Beziehungen zwischen den Nationen seien und zur Erweiterung der Herrschaft des europäischen Geistes beitrügen. Der Verein wurde Kerschner übertragen.

Der vierjährige Internationale Frauencongreß tagte vom 8. bis 12. April in Paris. Gleich zu Anfang entstand der Streit bei der Wahl der Vorsitzenden, weil man eine Doctorin und nicht die Vorsitzende eines Hutes Gattin für diese Stelle verlangte. Schließlich theilte aber doch die Gemahlin des Präsidenten, zu Stellvertreterinnen wählte man Marya Chelija und Nelly v. Kell. Aus Deutschland war Frau Dr. Käthe Schirrmacher anwesend. Die Verhandlungen waren ganz von socialistischen Anschauungen durchsetzt, und die Stimmen nahmen einen stürmischen Verlauf. Am ersten Tag kam die constitutionelle Stellung der Frau zur Berathung, am zweiten deren wirthschaftliche Rechte. In der dritten Sitzung stand der Weltfriede auf der Tagesordnung; zuletzt sprach die Arbeiterfrage in Stadt und Gemeinde an die Reihe. Die Schriftführerin Käthe Schirrmacher, die in der dortigen Sorbonne die höchsten Grade erworben hat, überreichte durch einen treun französischen Vortrag der großen Versammlung.

Stenographie.

Der Wirthschafterverband im Stolze'schen Stenographenverein zu Bern ist am 1. April des Jahres getreten. Bereinigen hundert Kellnerinnen, Aerzten, Theatern, Sehenswürdigkeiten u. s. w. Ein Vereinigungen erwirkt werden, deren Genuß den Stenographen zusteht, die einen Ausweis in der Geschäftsstelle des Vereins erworben haben.

Dr. H. Straßer, Professor der Anatomie an der Hochschule zu Bern, hat soeben bei Schmid, Francke u. Co. daselbst eine „Elementar-Stenographie" (Stufe 1 Kr.) veröffentlicht, die sich als eine Bearbeitung der Stolze'schen stenographischen Grundsätze darstellt. Der Verfasser hat sich vor allem bemüht, die Neuheiten aus dem Stolze zu entfernen und dieses so einfach wie möglich zu gestalten, wodurch freilich eine wesentliche Verminderung der Schreibgeschwindigkeit eintreten ist. Aus über die getroffene Auswahl der Zeichen läßt sich streiten.

Ueber die Leistungen der Frau auf stenographischem Gebiet sprach kürzlich Frl. Meiers im Stenographischen Verein Stolze 1884 zu Berlin. Als dem frühen Alterthum sind keine stenographischen Erfindungen von Frauen bekannt geworden. Gabelsberger, der Vater der Kurzschriftsache, hat 340 n. Chr. Karl, erwähnt, daß die Kirchenväter sich zum Nachschreiben ihrer Predigt der „notae" bedient haben. Gegen Ende des 16. Jahrhunderts schrieb Frl. Seager in London einen Lehrgang des Brightschen Systems, von dem die englische Nationalbibliothek ein Exemplar besitzt. In der Neuzeit steht Amerika allen Ländern in Bezug auf die Betheiligung der Frau an der stenographischen Thätigkeit voran. Im Jahre 1893 gab es in Amerika 14000, in den Vereinigten Staaten 10000 weibliche Stenographen. Als Autorinnen der Kurzschriftbewegung auf stenographischem Gebiet sind zu nennen in Amerika Miß Beerman Burns, die auch als Spurschreiberin auftrat, und Frl. Miller; in England die Damen Kenkt und Reynolds.

Arbeiterausstände.

Die Verhandlungen des Tarifausschusses der Buchdrucker in Leipzig haben in einer Einigung zwischen den Principals- und Gehilfenvertretern geführt. Die Grundlage zur neuen Einigung bilden die neuaufgabe Arbeitszeit. In der jetzt die Arbeitsdauer festgesetzt ist, jedoch ein besonderer Zuschlag für die berechneten Setzer und ein 2½prozentiger Zuschlag für die in gewissen Grade ähnlichen Setzer. Die Durchführung des neuen Tarifs soll einem noch zu bestimmenden Tarifamt übertragen werden. Diese Beschlüsse werden noch dem Deutschen Buchdruckerverein und schließlich von der Gehilfenschaft anzunehmen sein, ehe sie in Kraft treten. Eine in Leipzig am 19. April abgehaltene Buchdruckervertreterversammlung stimmte der Gehaltsvorlage bei, daß den Forderungen der Gehilfenschaft bezüglich der Principalität in so unvollkommener Weise entsprochen werden sei, erklärte aber, die Verwerfung als eine gerade Thatsache brauchen zu wollen. — In Leipzig brach am 20. April ein Schuhmacherausstand aus, nachdem am Tag vorher in einer Versammlung beschlossen worden war, in allen Werkstätten, in denen der von den Gehilfen aufgestellte neue Tarif nicht bewilligt werde, die Arbeit einzustellen. Der Ausstand drohte sich auf die bei den Hauptwerkmeistern arbeitenden Gesellen, von denen 160 die Arbeit niederlegten.

Die Fortsetzung des Ausstands der Zimmerleute auf dem Tempelhofer Feld der Berliner Cementbau-Abtheilung ist nur theilweise eingetreten. Nur die bei dem Bau der Stufenhalle Beschäftigten waren mit der gewährten Lohnerhöhung nicht zufrieden und legten die Arbeit nieder. Von den 900 Dachdeckergehilfen Berlins sind nur 90 ausständig, während die übrigen zu den alten Lohnsätzen weiterarbeiten.

In einer am 14. April in Dresden abgehaltenen Maurerversammlung wurde mitgetheilt, daß nur noch etwa 400 Maurern die Forderungen nicht bewilligt seien, und beschlossen, daß diese die Arbeit niederlegen sollten, was denn auch am 16. auf verschiedenen Bauten geschah. Auf einigen Neubauten wurden die Forderungen bewilligt und darauf dort die Arbeit wiederaufgenommen. — In Kassel kündigten am 16. April 1000 Maurer den Generalstreik an. — In Clausthal am Harz und Umgegend traten am 15. April die Maurer in einen allgemeinen Ausstand ein. — In Barmbeck sind seit dem 9. April 400 Maurer ausständig. — In Dortmund haben die Schmiede einen Ueberstandsstand begonnen. — In Lübeck legten am 14. April die Arbeiter der Asphaltfabrik von Holst u. Ander die Arbeit nieder, weil diese an die Margarinefabrik von Mohr in Altona, über die die Sperre verhängt ist, Asphalt lieferte. — In Mannheim und Mainz haben die Socialdemokraten den Boycott über die drei Brauereien in Speier verhängt, deren Arbeiter ausständig sind. — In Erfurt sind die Maurer ausständig; sie fordern höhern Lohn und weniger Arbeitszeit.

Beigelegt wurde der Ausstand der Zimmerleute in Sonneberg i. Th. durch eine Erhöhung des Stundenlohns. — In Cupen ist der Ausstand der Webelehrlinge der Firma Sternicker u. Bücher beendigt. Die Firma hat die den 300 nicht ausständigen Webern zugestellte Kündigung zurückgezogen und die 150 Webelehrlinge berücksichtigt, sie standen auf Grund zu verschiedenen Bedingungen wieder in Arbeit treten. — In Mainz wurde der Ausstand in der Schuhfabrik von Eichbaum u. Co. am 20. April durch die Bemühungen der städtischen Verwaltung beigelegt. — In Mülhausen i. E. ist die Bewegung der Textilarbeiter nunmehr ganz beendigt, indem auch in der letzten Fabrik, wo die Arbeiter noch ausständig waren, am 13. April die Arbeit wiederaufgenommen wurde. — In den Glasschleifereien von Furth wurde am 15. April die Arbeit bedingungslos wiederaufgenommen, ebenso ist der wochenlange Holzarbeiterausstand beigelegt. — In Posing in Oberbayern wurde der Schuhmacherausstand durch Bewilligung der Arbeiterforderungen beendet. — In Koblenz sind am 18. April eine Versammlung der ausständigen Textilarbeiter statt, in der diese mit 1709 gegen 940 Stimmen sich für die Wiederaufnahme der Arbeit zu den Bedingungen der Arbeitgeber aussprachen. Am 20. April sind in allen Fabriken die Wiederaufnahme der Arbeit statt.

Der Ausstand der Holzbildhauer in Berlin soll demnächst seine Erledigung gefunden haben, ebenso wird die Bewegung der Gypsbildhauer und Modelleure voraussichtlich bald ihr Ende erreichen.

In Ausstand befindliche Schreinergehilfen am 12. April einen Ausstand begonnen, weil die Arbeitgeber ihre Forderung, nur dem Verband angehörende Gehilfen einzustellen, nicht bewilligten.

Die Ziegelarbeiter der Gegend von Brüssel beschlossen wegen Lohnstreitigkeiten den Ausstand. — Die Textilarbeiter des Arrondissements Verviers beschlossen einen allgemeinen Lohnstreik, weil die Arbeitgeber darauf bestehen, in ihren Fabriken das Webstuhlsystem auf zwei Stühlen einzuführen. Am 16. waren in zehn Tuchfabriken der Weber ausständig, und am 20. hatte sich die Zahl der Ausständigen auf etwa 3000.

Unfälle.

Aus Papenburg wurde unter dem 16. April gemeldet, daß im Dollart ein bekanntes Schiff sank; der Schiffer, dessen Frau und acht Kinder ertranken.

In der alten Spinnerei von Fred u. Co. in Mülhausen i. E. brach am 17. April während des Betriebes Feuer aus, das das ganze Gebäude in Asche legte. Drei Arbeiterinnen kamen durch den Brand von einer Leiter und Treppe, einige andere erlitten Brandwunden.

Der von Breslau kommende Schnellzug überfuhr am 18. April zwischen Rauschau und Halbau eine Heerde von zwei Kindern. Sie wurde sofort getödtet.

In dem oberösterreichischen Städtchen Efferding hat eine Arbeiterbrand 42 Wohnhäuser zerstört.

Aus Bishop Auckland kam die Nachricht, daß in einem Kohlenbergwerk der Grafschaft Durham unweit des Ortes Wringtons in der Nacht zum 14. April eine Explosion erfolgte, während etwa 32 Arbeiter darin thätig waren. Vier Arbeiter wurden bis zum Morgen lebend aufgefunden, acht als Leichen.

Ein verderbendes Feuer suchte am 15. April den Ort Gbella bei Kalkutta heim; 300 Hütten wurden eingeäschert.

Europäischer Infanterist im Marschanzug. | Infanterieoffizier, feldmarschmäßig. | Cavallerieoffizier in Parade. | Britische Gibb (Bronze). | Eingeborener Cavallerieoffizier im Dienstanzug. | Bengal-Lancer (Bronze), feldmarschmäßig. | Pandjab-Infanterie (Bronze) im Dienstanzug. | Gurkha-Bronze, feldmarschmäßig. | Maschinengewehr der Infanterie.

Die anglo-indische Armee.

Die anglo-indische Armee.

Der Besitz Indiens ist für England eine Lebensfrage, denn unendliche Summen überflüssigen englischen Kapitals finden hier einträgliche Anlage, die englische Industrie ein gewaltiges Absatzgebiet und der ganze Ueberschuß der gebildeten Klassen im anglo-indischen Staatsdienst Arbeit und große Gehälter. Auch hebt dieser Besitz das Ansehen Englands über ganz Asien, und mit dem Verlust dieses werthvollsten Theils seines Besitzstandes würde die Hauptstütze des künstlichen Aufbaus englischer Macht fallen, würde England zu einer Macht zweiten Ranges herabsinken. Dessen ist sich England wohlbewußt, und um so wunderbarer ist es, daß seine Regierung es unternimmt, das gewaltige Reich mit einer so geringen Macht europäischer Truppen, nur 77 492 Mann, und einer doppelt so starken Eingeborenenarmee (147 000 Mann) zu behaupten, indische eingeborene Truppen sogar für seine Kämpfe in Aegypten — gegen Arabi Pascha und die Derwische — oder dauernd nach Nyassaland, außer Landes, abzucommandiren. So kann darum weder irgend eine Großmacht, der eine solche Aufgabe gestellt ist, die bei China der centralasiatischen Frage zweifellos eine hochwichtige Rolle zu spielen berufen sein wird, eine Schilderung zu wünschen

Die anglo-indische Armee steht unter dem Generalgouverneur (Vicekönig) von Indien und wird durch einen Militär-Secretary als Kriegsminister mehr auf Kosten dieser Verwaltet. Der Beitrag Indiens zum englischen Budget beträgt etwa ein Drittel der Gesammtsumme. An der Spitze

Europäische Kanonier. | Eingeborener Gebirgsartillerist. | Gebirgsartillerie. | Bayern-Gebirgsartillerist, feldmäßig. | Artillerieoffizier. | Pionnier im Arbeitsanzug.

Die anglo-indische Armee.

Victor Tilgner, † am 16. April.
Nach einer Photographie von J. Löwy in Wien.

Karl Hamann, † am 12. April.

dieser Armee steht ein englischer General, gegenwärtig Sir George White, als Oberbefehlshaber.

Neben den schon in einem frühern Artikel*) aufgeführten, aus dem Mutterland abcommandirten Truppen des stehenden Heeres setzt sie sich aus:

1. den von englischen Offizieren befehligten rein indischen Regimentern nebst Reserven,
2. den aus Europäern und Eurasiern (Mischlingen) gebildeten Volunteers und
3. den vertragsmäßig von eingeborenen Fürsten zu stellenden Hülfstruppen — Imperial service troops —

zusammen.

Höhere Truppenverbände, über die Bataillone und Regimenter der Infanterie und Cavalerie hinaus, gibt es in Indien ebenso wenig wie im Heimatland, dagegen sind seit dem 12. April 1895 vier Commando-verbände des Pundjab, von Bengalen, Madras und Bombay unter einheitlichem Oberbefehl geschaffen worden, von denen im Fall eines auswärtigen Krieges die beiden erstgenannten voraussichtlich die Nordarmee, die beiden letztgenannten die Süd- oder Reserve-Armee bilden werden.

Die Gesammtzahl der in Indien stationirten englischen Truppen beläuft sich auf 53 Bataillone Infanterie, 9 Regimenter Cavalerie, 11 reitende, 42 fahrende und 8 Gebirgsbatterien mit 29 Garnisonartillerie-Compagnien und einer Pionnier-compagnie, von denen 4 reitende und 7 fahrende Batterien sich auf dem Kriegsetat, alle übrigen Formationen dagegen auf dem erhöhten Friedensetat befinden. Außerdem sind noch vier schwere 4zöllige Kanonen- und zwei 16pfündige Haubitzbatterien (beide Kaliber Vorderlader) vorhanden, deren Bespannung Elefanten und Ochsen sind.

Im übrigen unterscheiden sich diese Truppen von den in einem frühern Artikel beschriebenen des Mutterlandes nur dadurch, daß sie im Dienst als Kopfbedeckung den Tropenhelm tragen, im Felddienst den bräunlich hellen Anzug von Kaki — eine Art Drillich — der eingeborenen Truppen anlegen, und endlich dadurch, daß sie kein Gepäck tragen, bezw. daß auch jedem europäischen Truppentheil die gleich große Anzahl eingeborener Camp Followers für die verschiedensten Dienstverrichtungen wie den eingeborenen Truppen folgt. Wir werden später nochmals hierauf zurückkommen.

Die indischen eingeborenen Truppen ergänzen sich ausschließlich durch freiwillige Werbung. An Rekrutenmaterial ist kein Mangel, doch liefern die Pathans, die Mohammedaner des Pundjab, die Sikhs, Dogras und Gorkhas den besten Ersatz. Die Einstellung erfolgt im Alter von 16 bis 24 Jahren auf die Dauer von drei Jahren, doch können weitere Capitulationen bis zum 32. Lebensjahr, wo Pensionsberechtigung eintritt, abgeschlossen werden. Politische und andere Rücksichten haben die Vereinigung der verschiedenen Völkerschaften in besondere Truppenverbände bedingt, woraus die Klassenbataillone und Regimenter hervorgegangen sind.

Während der Infanterist Kleidung, Ausrüstung und Verpflegung vom Truppentheil empfängt, besteht infolge großen Andrangs zur Cavalerie bei dieser Waffe insofern ein anderer Modus, als deren Mannschaften eine erheblich höhere Löhnung erhalten, dagegen gehalten sind, sich selbst beritten zu machen, zu kleiden, auszurüsten und das Pferd zu verpflegen, wofür sie einerseits entsprechende Einzahlungen zu machen, andererseits Abzüge zu den betreffenden Fonds zu erleiden haben.

Nationale und religiöse Vorurtheile, welch letztere den Angehörigen mancher Kasten der indischen Bevölkerung die verschiedensten Handreichungen bei Verlust der Kaste untersagen, bedingen bei allen Truppentheilen die Mitführung eines großen Trosses von Offiziersdienern und Handlangern, die mit den Lebensmittelhändlern, Frauen und Kindern einen um so größern Troß bilden, als klimatische Rücksichten das Tragen des Gepäcks durch die Mannschaften nicht gestatten und hierfür noch eine große Zahl von Tragthieren, Elefanten, Kameelen, Maulthieren und Ponies mit den zugehörigen Treibern bei der Bagage mitgeführt wird. So kommt es, daß die Zahl dieser Camp Followers bei einem Infanteriebataillon selten weniger als 300, bei den Cavallerieregimentern 400 bis 800 und bei einer reitenden Batterie 300 Köpfe zählt, sodaß die Kopfzahl des Trosses meist größer ist als die Zahl der Combattanten.

Der militärischen Ausbildung der indischen Armee und dem in ihr herrschenden militärischen Geist wie ihrer Disciplin wird, obgleich für bestimmte Vergehen noch die Prügelstrafe verhängt wird, das beste Zeugniß ausgestellt, ein Urtheil, das in erster Linie auf Rechnung des dortigen zwar wenig zahlreichen, aber besten Offiziermaterials, das England besitzt, zu setzen sein dürfte. Die englischen Offiziere der anglo-indischen Armee gehören sämmtlich dem India Staff Corps an und bilden jedenfalls die Elite des heimischen Offiziercorps, aus dem sie erst nach längerer Probedienstleistung und nach Ablegung

*) Vergl. den Artikel „Die englische Armee" in Nr. 2753.

Von der Millenniumsausstellung in Budapest: Burg Ofen zur Zeit der türkischen Herrschaft. Reconstruirt vom Architekten Oskar Marmorek in Budapest.

verschiedener Prüfungen übernommen werden können. Dafür erfreuen sie sich aber nicht zu unterschätzender Vergünstigungen, d. h. neben besonderer Urlaubsberechtigung erheblich höherer Gehälter und bereits nach 25jähriger Dienstzeit verhältnißmäßig hoher Pensionen. Sehr viele dieser Offiziere finden indeß auch außerhalb der Truppe bei der indischen Regierung, im Verwaltungs-, Polizei-, politischen oder diplomatischen Dienst Verwendung. Kein national-englischer Offizier bekleidet eine geringere als die Premierlieutenantscharge und ist unter allen Umständen immer Vorgesetzter aller eingeborenen, selbst ranghöhern Offiziere.

Die eingeborenen Offiziere gehen nach langjähriger Dienstzeit aus dem Unteroffizierstand hervor und stehen, da aus politischen Rücksichten grundsätzlich nichts für ihre Fortbildung geschieht, meist auf niederer Bildungsstufe. Dem entsprechend liegt die Ausbildung und Führung meist in Händen der englischen, der Aufsichtsdienst dagegen ausschließlich in Händen der eingeborenen Offiziere. Sie rücken niemals über die Hauptmanns- oder Rittmeistercharge auf und leben, abgeschlossen von den englischen Offizieren, ganz mit ihren Landsleuten. Die Unteroffizierstellen der Eingeborenenbataillone sind sämmtlich mit Eingeborenen besetzt. Der Nationalität nach besitzt jedes der vorhandenen 122 Eingeborenenbataillone zu 8 Compagnien 9 englische Offiziere, von denen einer als Bataillonscommandeur, 2 als Halbbataillonscommandeure fungiren, außerdem 5 Lieutenants und einen Arzt, an Eingeborenenchargen 8 Hauptleute, 8 Lieutenants, 40 Sergeanten, 40 Corporale und 735 Gemeine (Sespoys) einschließlich 16 Trommler.

Die Parade-Uniform ist im allgemeinen der der englischen Infanterie ähnlich, der verschiedenfarbige meist rothe Waffenrock mit verschiedenfarbigen Aufschlägen, die dunkelblaue weite Hose mit rother Biese versehen, der Mantel grau, der Turban verschiedenfarbig. Im Felde wird der Kaki-Anzug angelegt. Da der Tornister, wie schon erwähnt, bei der Bagage mitgeführt wird, beschränkt sich die Ausrüstung auf den Mantel, Leibriemen mit Patronentasche, Brotbeutel und Wasserflasche. Als Waffe führt die Infanterie das Henry-Martin-Gewehr. Außer dem ein Bataillon zu 8 Compagnien und ein Cavallerieregiment zu 3 Schwadronen zählenden Guidencorps besitzen die 34 Regimenter der eingeborenen Cavallerie alle 4 Schwadronen, an englischen Offizieren den Regimentscommandeur, 4 Schwadronschefs, 4 Lieutenants und einen Arzt, außerdem an eingeborenen Offizieren 4 Rittmeister erster und 4 Rittmeister zweiter Klasse als Halbschwadronsführer, 8 Lieutenants und einen Adjutanten, jede Schwadron 8 Sergeanten, 8 Trompeter und 142 Reiter (Sowars). Die Parade-Uniform besteht aus verschiedenfarbigen Blusen mit langen Schoßen, gelben Hosen und verschiedenfarbigen Turbans. Der Mantel ist dunkelblau, die Waffe der Henry-Metford-Carabiner, neben dem ein Theil der Regimenter noch die Bambuslanze führt. Die Felduniform ist dieselbe wie bei der Infanterie.

Seit dem Sepoyaufstand wurden die eingeborenen Artillerieformationen auf 8 Gebirgsbatterien und eine Garnisonbatterie eingeschränkt, bei denen 4 englische Offiziere einschließlich des Hauptmanns und an Eingeborenen 8 Offiziere, 26 Unteroffiziere, 2 Trompeter, 98 Mann ausschließlich der Treiber eingetheilt sind. Ihre Parade-Uniform ist dunkelblau, das Geschütz ein 6,35 Cmtr.-Vorderlader. Die vorhandenen 21 Pionniercompagnien stehen jede unter einem englischen Offizier, während das ganze übrige Personal nur Eingeborene zählt. Ihre Uniform ist die der englischen Pionniere, zu der sie den Turban tragen. Zu den vorgenannten anglo-indischen Truppen treten noch das Hyderabadcontingent mit 6 Bataillonen Infanterie, 4 Regimentern Lanzers und 4 Feldbatterien, 2 Regimenter Indian Horse, 6 Bataillone und 2 Escadrons Lokaltruppen, zusammen 14 000 Mann. Alle Commandos werden in englischer Sprache gegeben, obgleich diese nur den wenigsten Indern vertraut ist. Dagegen ist für die englischen Offiziere die Erlernung des Hindostani obligatorisch; auch auf die Erlernung des Russischen wird besonderes Gewicht gelegt.

Reserven der eingeborenen Truppentheile sind nur für die Infanterie, für jedes Bataillon etwa 100 Mann, vorhanden, von denen die erste sich aus 5 bis 12 Jahre gedienten, die zweite aus solchen Mannschaften ergänzt, die nach 12- bis 21jähriger Dienstzeit entlassen sind. Von diesen werden die ersteren alljährlich, die letztern alle zwei Jahre zu einmonatlichen Uebungen einberufen.

Die Volunteers sind in der Zahl von rund 25 000 Mann, nach englischem Vorbild, aus den in Indien ansässigen Europäern und Eurasiern gebildet und in Infanterie, leichte Reiterei, Artillerie und berittene Schützen eingetheilt, neben denen die Angestellten der Staatseisenbahnen noch ein Eisenbahncorps formirt haben. Endlich stellen die mehr oder weniger selbständigen indischen Fürsten ein Corps Imperial service troops von 11 000 Mann Infanterie und 10 000 Mann Cavallerie mit dem nothwendigsten Train, das durch englische Offiziere ausgebildet und deren Controle unterstellt ist, der indischen Regierung im Kriegsfall zur Verfügung.

Für die Vertheidigung Indiens gegen einen äußern Feind sind mithin rund 281 000 Mann verfügbar.

Entspricht die anglo-indische Armee als solche allen berechtigten Anforderungen, so kann dasselbe denn doch von ihren höhern Führern nicht unbedingt behauptet werden. Ihnen geht, wie allen höhern englischen Offizieren, mangels aller höhern Truppenverbände der Friedensformation, im Mutterland wie seither auch in Indien die nöthige Uebung in der Führung größerer Massen ab, wogegen die im Kampf mit wilden Völkerschaften gesammelten Erfahrungen einem europäischen Gegner gegenüber leicht zu verhängnißvollen Fehlern verleiten können.

R. v. C.

Von der Millenniumsausstellung in Budapest: Burg Ofen zur Zeit der türkischen Herrschaft (Die Budavára-Moschee). Reconstruirt vom Architekten Oskar Marmorek in Budapest.

Victor Tilgner.

Der in voller Schaffenskraft wirkende, scheinbar von Lebenskraft und Lebenslust strotzende Schöpfer des am 21. April enthüllten wiener Mozart-Denkmals, wurde wenige Tage vor dessen Enthüllung, am 16., durch einen Herzschlag vom jähen Tod ereilt.

Am 15. October 1844 in Preßburg als Sohn eines Hauptmanns geboren, kam Victor Tilgner in seinem zweiten Lebensjahr nach Wien, an dem er als seiner eigentlichen Vaterstadt mit allen Fasern seines Wesens hing. Auf der Akademie errang er erste Preise, ohne künstlerische Befriedigung zu finden. Die malerische Auffassung, die den Grundzug seiner Eigenart bildete, vertrug sich nicht mit der akademischen Richtung seiner Meister. Kümmerlich wie seine Lehrjahre, gestalteten sich seine ersten Meisterjahre. Dem unbekannten Anfänger kamen keine Aufträge zu. Um sein tägliches Brot zu erwerben, modellirte er Tausende von Figürchen für Krippenspiele, die ein auf diese Specialität verlegener Sonderling den Kirchen zu spenden liebte. Langsam gewann er Ruf durch seine Büsten, die sich durch Lebenswahrheit und malerische Auffassung auszeichneten. Trotzdem begann er den Muth zu verlieren und wollte schon die Kunst mit dem Waffenhandwerk vertauschen. Da trat eine Wendung in seinem Schicksal ein. Im Atelier Makart's, mit dem ihn innige Freundschaft und Gemeinsamkeit der künstlerischen Auffassung verband, lenkte sich die Aufmerksamkeit Kaiser Franz Joseph's auf die Arbeiten des jugendlichen Künstlers. Er erhielt Aufträge vom Hof, und ein Mäcen, der kunstsinnige Industrielle Frhr. v. Leitenberger, gewährte ihm in hochherziger Weise die Mittel zu einer Studienreise nach Italien, die er in Begleitung Makart's unternahm. Die wiener Weltausstellung brachte ihm für die meisterhafte Büste der Wolter nebst der Goldenen Medaille die allgemeine Anerkennung seiner Meisterschaft als Porträtplastiker. Aber wenn er auch als einer der ersten auf diesem Gebiet anerkannt war, so begnügte er sich doch nicht mit diesem Ruhm; er lechzte förmlich nach großen monumentalen Aufgaben, und sein ganzes Streben war dahingerichtet, ein monumentales Werk zu schaffen. Zu diesem [illegible] nächst großartige Pläne zur Umgestaltung [illegible] Ringstraße, der Planes war dem schwungvollen [illegible] ihn, in dessen Umgang er sein Atelier eine Zeit lang hatte, in dem ihn die [illegible] Notabilitäten aller Art der Wissenschaft und Kunst [illegible] Werke sahen. In besonderer Position [illegible] er bis auf den letzte [illegible] das durch ihn in [illegible] Weltung gelangte [illegible] der farbigen Ornamentik sowie jener der [illegible] talen Majolikafirma in Mün[illegible]len. Die Ausführung [illegible] wiener Goethe-Denkmal, zu dem er in heißer Bewerbungen gegen [illegible] Künstler aufgewendet wurde ihm nicht zu[illegible] dafür fiel ihm [illegible] Denkmals der Dichterin [illegible] Bernhardt in Ehren [illegible] „Illustr. Ztg." Nr. 9[illegible] vom 15. December 189[illegible] zu, das zum dauernden künstlerischen Schmuck [illegible] Stadt der Donau-Kunst [illegible], aber nicht nur [illegible] Ehren des Kaiser[illegible] einer Großstadt [illegible] Denkmäler zu [illegible]. Neben diesen [illegible] Aufgaben beschäftigten [illegible] Unsummen [illegible] Figuren [illegible] Denkmälern von [illegible] in Liebenberg und [illegible] Hummel, das [illegible] Geburtsstadt [illegible] widmete. Fast alle [illegible] wiener Monumentalbauten hat er mit Werken [illegible] Arbeiten und genialer Hand geschmückt. [illegible] neue Aufgaben [illegible] mit den Statuen [illegible] Don Juan [illegible] und der wiener [illegible] wurde für das [illegible] nische Hofmuseum [illegible] die Statuen von Semper, Cornelius, Rauch und Führich sowie der [illegible] Karyatiden auf den Säulenportalen der Bildersäule; mit reichem Figurenschmuck [illegible] das Parlamentsgebäude aus; vor dem Künstlerhaus steht [illegible] Rubens-Statue; für die Politklinik meißelte er die Porträtmedaillons der Größen der wiener medicinischen Schule, für das Gelehrtenpantheon in den Arcaden der Universität die Büste des Dermatologen Hebra. An diese Arbeiten schließt sich eine Reihe von geistvoll concipirten Grabdenkmalen auf dem wiener Nekropolis, darunter jenes des Astronomen Oppolzer, des Frl. Friedländer und mehrerer wiener Patriarchenfamilien. Sein Meisterwerk aber gedachte er in seinem Mozart-Denkmal zu schaffen, in das er sein bestes zu legen sich bemühte, um in dem er den schlagenden Beweis seiner monumentalen Kraft zu liefern hatte. Wol selten hat ein Künstler mit größerer Liebe und wärmerer Begeisterung an einem Werk gearbeitet wie Tilgner an seinem Mozart-Denkmal. Jahrelang arbeitete er mit heißem Bemühen an der Figur Mozart's, bis er endlich das Richtige getroffen zu haben glaubte. Er hat in Erfüllung seines höchsten Lebenszieles und künstlerischen Strebens erreicht. Wien mit einem monumentalen Werk ersten Ranges zu schmücken; aber es war dem Todgeweihten in höchstem künstlerischen Ehrgeiz beschieden, [illegible] den Tag der Enthüllung seines Meisterwerks zu erleben. Victor Tilgner ist eins der Glanzlichter der zeitgenössischen Kunst erloschen. Mit den einem Großen im Reiche der Kunst gebührenden Ehren wurde er zu Grabe geleitet. Die schwarzen Fahnen, die von der Akademie und dem Künstlerhaus wehten, waren weithin sichtbare Symbole der allgemeinen Trauer um den großen Künstler und den edeln Menschen.

*) In einer unserer nächsten Nummern werden wir eine Skizze dieses Denkmals bringen.

Karl Humann.

Am 12. April ist Karl Humann im Alter von 57 Jahren in Smyrna aus dem Leben geschieden. Ein Leider, das im vergangenen Herbst bei ihm auftrat und während des Winters rasch verschlimmerte, hat ihn früh der Wissenschaft entrissen, der er drei Jahrzehnte hindurch eine von glänzenden Erfolgen begleitete Thätigkeit gewidmet hatte. Humann bezeichnete sich gern als „Archäolog vom Dienst". Auf den Ausgrabungsfeld war sein Arbeitsgebiet, und was er auf diesem [illegible] Wissenschaft gethan hat, sichert ihm unvergänglichen Ruhm.

Das Bildniß, das diese Zeilen begleitet, ist nach einer Photographie hergestellt, die Humann selbst vor nicht langer Zeit gefertigt hat. Ein Bild, das ihn in jüngern Jahren zeigt, brachte die „Illustrirte Zeitung" in ihrem 70. Jahrgang 1[illegible] zugleich mit einer kurzen Schilderung seines Lebens. Humann ist vom Ingenieur zum Archäologen geworden. Schon als mit 22 Jahren, als er eben die berliner Bauakademie absolvirt hatte, zwang ihn ein Brustleiden, im Süden dauernder Aufenthalt zu nehmen. Künstlerisch beanlagt und durch [illegible] Studien geleitet, hat er von Anfang an den Werken des Alterthums ein lebhaftes Interesse zugewendet und dieses Interesse auf seinen ersten Reisen, die ihn, zunächst in

Arbeiten technischer Art, durch weite Strecken Kleinasiens führten, vornehmlich durch kartographische Aufnahmen beschäftigt. Im Jahre 1868 kam er, um Reisekarten auszuführen, zum ersten mal an den Ort, an dem er später die Hauptstätte seiner Thätigkeit finden sollte, nach Pergamon. Schon damals faßte er den Plan einer Ausgrabung der pergamenischen Burg ins Auge, aber seine Bemühungen, diesen Plan zu verwirklichen, kamen erst 1877 zum Ziel. Die fast beispiellosen Erfolge dieser Ausgrabung, die Humann im Auftrag des berliner Museums leitete, und die, an Ausdehnung immer zunehmend, beinahe ein volles Jahrzehnt währten, sind noch frisch im Gedächtniß: der Zeus-Altar mit seinem gewaltigen Bilderschmuck der Gigantomachie-Reliefs, die Tempel, Paläste und Hallen, die ganze frühere Pracht der Residenz des attalischen Königshauses erstanden neu aus dem Schutt. Und nicht nur der Wissenschaft wurden diese Denkmäler, in denen die Kunst der hellenistischen Zeit zum ersten mal in großem Zusammenhang sich erschließt, zurückgegeben; es gelang — und darein setzte Humann seine größte Freude und seinen höchsten Stolz — die Funde, vor allem die Reliefs des Altars, für das berliner Museum zu gewinnen, dessen Skulpturensammlung durch diese Erwerbung großer griechischer Originalwerke einen ganz neuen Charakter erhielt.

Noch während der Arbeiten in Pergamon, im Mai 1884, wurde Humann zum Director bei den königlichen Museen in Berlin ernannt mit der Bestimmung, deren Interessen im Orient wahrzunehmen. Neue Aufgaben traten seitdem zahlreich an ihn heran. Die Ergebnisse einer Expedition, die Humann 1883 unternommen hatte, gaben Veranlassung zu einer Ausgrabung auf dem Hügel von Sendschirli in Nordsyrien, der er während der ersten Campagne im Frühjahr 1888 als Leiter vorstand. Ein anderes großes Unternehmen, das wieder von der Skulpturensammlung des Museums ausging, führte ihn 1890 nach Magnesia am Mäander und hielt ihn hier drei volle Jahre fest, da sich der ursprüngliche Plan dieser Ausgrabung, die Freilegung des berühmten, von dem Architekten Hermogenes erbauten Artemis-Tempels, bald erweiterte, als in der nahen Umgebung des Heiligthums die Reste des Marktes der Stadt gefunden wurden. Auch diese Arbeiten haben dem berliner Museum reichen Zuwachs gebracht. Aber die Sammlungsräume reichten schon lange nicht mehr aus, Humann's Sendungen aufzunehmen; die Funde von Magnesia, bedeutend namentlich durch Inschriften und Architekturstücke, mußten in Magazinen untergebracht werden, ebenso die größere Masse dessen, was Pergamon geliefert hat. Die Freude, in einem neuen Gebäude die Schätze würdig aufgestellt zu sehen, hat Humann nicht mehr erleben sollen.

Eine Aufzählung der Arbeiten, bei denen Humann, auch äußerlich, als Leiter hervortrat, erschöpft seine Verdienste nicht. Was von deutscher Wissenschaft in den letzten Jahrzehnten auf kleinasiatischem Boden unternommen wurde, hat Humann's Förderung erfahren, und wenn die Forschung hier besonders erfolgreich gewesen ist, so hat er den größten Antheil an diesem Gelingen gehabt.

Ceremonienmeister v. Roge.

Die

Millenniumsausstellung in Budapest.

II.*)

Burg Ofen zur Zeit der türkischen Herrschaft.

Die Ausstellung zur tausendjährigen Feier der Gründung des ungarischen Staats will nicht nur den gegenwärtigen Stand von Kunst und Wissenschaft, Technik und Industrie, Handel und Gewerbe in Ungarn zeigen, sondern sie bietet gleichzeitig eine historische Ausstellung, die retrospectiv die verschiedenen Etappen auf dem Entwicklungsweg Ungarns in dem verflossenen Jahrtausend vorführen soll.

Besonders eine Epoche in der Geschichte des Landes ist von hohem Interesse, wenn sie auch die traurigste war: die Zeit, da die Türken in Ungarn herrschten und ein Pascha in Ofen seine Residenz hatte. Das Leid der Fremdherrschaft ist längst vergessen und Ofen lange wieder die Hauptstadt des freien, selbständigen ungarischen Staats; nicht vergessen werden sollte das nach Schilderung von Zeitgenossen ganz eigenartige Bild, das die „Perle in der Krone des heil. Stephan", die königliche Stadt Ofen, damals bot, als Orient und Occident sich hier in seltsamer Mischung vereinigten. Das war das Motiv, das eine kleine Schar patriotischer Ungarn veranlaßte, bei Gelegenheit der Millenniumsausstellung eine plastische Reconstruction der Burg Ofen zur Zeit der türkischen Herrschaft ausführen zu lassen; ein Bild in der Art, wie es Wien in „Alt-Wien", Antwerpen und Amsterdam in „Alt-Antwerpen" und „Alt-Amsterdam", Paris in der „Bonille" darboten.

Diese Wiederherstellungen alter Städte können nicht archäologisch getreu sein, nicht blos wegen Mangels an entsprechendem historischen Material, sondern auch deshalb, weil der Künstler auf einem kleinen Fleck den Charakter, das Wesen, gleichsam die Essenz des alten Stadtbildes concentriren muß. Die Reconstruction der Burg Ofen zur Türkenzeit stützt sich auf einen Plan, den ein italienischer „Ingenieurofficier im kaiserlichen Heer nach der Einnahme Ofens für Kaiser Leopold I. aufnahm. Der Sieg des christlichen Heers und die Vertreibung der Türken wurde damals im ganzen Abendland bejubelt, und es fehlt nicht an Ansichten der wiedereroberten Stadt. Aber sie sind alle viel zu klein, um aus ihnen mehr zu ersehen, als daß Ofen damals ein Gemisch von christlichen und türkischen Bauwerken darstellte. Aus der vortürkischen Zeit hatten sich noch viele Häuser erhalten. Sie waren Giebelhäuser, in der gleichen Art gebaut wie die Bürgerhäuser in den deutschen Reichsstädten; daneben aber hatte unter dem kunstsinnigen König Matthias Corvinus auch durch italienische Künstler die Renaissance in Ungarn Eingang gefunden. Spezielle Spuren derselben sind ja in den erhaltenen Baudenkmälern in Ober-ungarn zu finden.

Die erobernden Türken hatten zunächst für ihre Wohnungen von den Häusern der Ungarn Besitz ergriffen. Sie gestalteten sie ihren Bedürfnissen entsprechend um, indem sie die Fenster vergitterten oder gar mit Muschabaks (vergitterte Holzerker) für die Harems versahen. Wurden Neubauten aufgeführt, so konnte die Erinnerung an den glänzenden Stil des Orients nicht ganz unterdrückt werden, wenn man auch den klimatischen und örtlichen Verhältnissen des Landes Rechnung tragen mußte. So entstanden in Ofen wahre Prachtbauten der Türken, insbesondere eine große Hauptmoschee neben einer Zahl kleinerer. Jede Spur von diesen Bauten ist vertilgt worden, aber der Künstler, der Burg Ofen wiederherstellte, Architekt Oskar Marmorek, hat mit seinem innern Auge die Stadt in dem Augenblick geschaut, da die Türken sie zu verlassen im Begriff sind, und hat ein plastisches Gesammtbild hervorgezaubert, von dem ein hervorragender Historiker und Archäolog Ungarns geäußert hat: „Wenn wir auch nicht wissen, ob unsere Königsstadt einstmals so ausgesehen hat, sie konnte und sollte so ausgesehen haben, ihrer Würde und den Ueberlieferungen entsprechend."

Kommt man von der Hauptstraße Budapests, der Andrássy-Straße, die Thiergartenallee herunter, so wird man durch den Anblick einer großen, von mächtigen Mauern eingeschlossenen Stadt überrascht. Das ist Ó-Budavára (Burg Ofen). Eine weitgespannte Brücke übersetzt die Aller und führt hinüber in die Millenniumsausstellung. Die Stunde der Oeffnung schlägt. Da wird das schwere Gatterthor des Stuhlweißenburger Thores von alterthümlich gekleideten Knechten mühsam in die Höhe gewunden, die berittene türkische Thorwache hat ihre Plätze eingenommen, und wir können eintreten. Zunächst müssen wir den Burghof passiren, und nach Durchschreitung einer engen Gasse gelangen wir auf den christlichen Hauptplatz, den St. Georgs Platz von Ofen. Die engen Giebelhäuser drängen sich eng aneinander; in den Erdgeschossen sind Verkaufsläden aller Art eingerichtet. Zwei Gebäude fallen vor den andern auf, das alte Stadthaus, in dem ein Kaffeehaus sich häuslich eingerichtet hat, und ein Palast, der mit Wappen des Corvinus geschmückt ist. Es soll zum Empfang des ungarischen Königs dienen. Durchschreiten wir einen Schwibbogen, so gelangen wir vom Hauptplatz auf einen kleinern Platz mit einer verfallenen christlichen Kirche. Die Türken haben ihren Thurm abgetragen: darf doch im Reiche der Moslems kein Bauwerk das Minaret überragen. Eine plastische Darstellung der Geburt Christi mit einem Panorama von Jerusalem von dem italienischen Maler Lurbi und einer Reihe von Bildhauern hat hier Aufnahme gefunden.

Von andern hervorragenden Bauwerken Ó-Budavárs wäre zu nennen der türkische Bazar, ein einen Hof umschließendes Gebäude im orientalischen Stil, in dem türkische Handwerker und Händler ihre Thätigkeit entfalten. Die bosnische Landesverwaltung hat sie hergebracht und sich ihnen angereiht durch eine Ausstellung von staatlichen Werkstätten und Erzeugnissen. Verlassen wir den Bazar, so stehen wir vor dem hervorragendsten Bauwerk Ó-Budavárs, der Moschee. Sie ist eine freie Schöpfung des Architekten, unter Benutzung von Motiven der in Ungarn noch erhaltenen Moschee zu Erlau, der Begowa-Moschee in Serajewo sowie der hervorragendsten Moschee Konstantinopels. Eine mächtige Kuppel krönt die Mitte des Bauwerks, umgeben von den kleinern Kuppeln. Ein schlankes, zierliches Minaret erhebt sich daneben in die Lüfte, von seinem oberen Balkon ruft noch der Vorbeter des Korans der Muezzin fünfmal täglich nach allen Weltrichtungen: „Allah ist einzig und Mohammed sein Prophet!" Die Moschee ist streng nach den religiösen Satzungen der Mohammedaner eingerichtet und geweiht, und die vielen, die Burg Ofen und die Ausstellung bevölkernden Mohammedaner sollen hier unter Leitung eines Imams ihren regelrechten Gottesdienst verrichten. Zweimal wöchentlich aber wird das Publikum Budapests Gelegenheit haben, ein Schauspiel zu sehen, das man bisher niemals außerhalb des Orients erblicken konnte: die Uebung tanzender und heulender Derwische.

Die Moschee steht im Mittelpunkt der türkischen Stadttheile von Ofen. Das hervorstechendste Gebäude ist hier nächst der Moschee das Haus des Paschas, das als Productionsstätte für orientalische Künste benutzt wird. Auf dem Türkischen Platz erblicken wir wieder die Batterien, an die winklige, alterthümliche Häuser förmlich angeklebt sind. Eine breite Treppe führt uns auf die Plattform der Bastion, und wir sind überrascht von dem Anblick, der sich uns von hier bietet: wir erblicken den obern Stadttheil von Ofen mit der vielgerühmten Burg des Königs Matthias Corvinus, zu unsern Füßen aber liegt das alte Pest im vollen Sonnenschein. Wir steigen wieder auf den Türkischen Platz von Ó-Budavára hinunter, und nach Durchschreiten einer ganzen Reihe winkliger Gassen und Nebengäßchen gelangen wir wieder auf einen großen Platz, in dessen Hintergrund das Wiener Thor den westlichen Abschluß bildet.

Die Mannigfaltigkeit der Ausblicke und Bilder, die sich dem Besucher darbieten, läßt Ó-Budavára als noch größer erscheinen, als es in Wirklichkeit ist. Jedenfalls ist diese Reconstruction die größte ihrer Art: über 12000 Quadratmtr. Grundfläche sind bebaut.

E. v. F.

*) S. i. Nr. 2740 vom 4. Januar 1896.

Ceremonienmeister Frhr. v. Schrader,

† infolge der Verwundung im Duell mit dem Ceremonienmeister v. Roge.

Nach einer Photographie von J. B. Obernetter in Berlin.

Das Duell Roge-Schrader.

Eine traurige Berühmtheit haben die anonymen Zuschriften erlangt, durch die seit längerer Zeit die berliner Gesellschaft bis zu ihren höchsten Spitzen mit Beleidigungen und Verleumdungen heimgesucht wurde, ohne daß es trotz eifriger Bemühungen möglich war, den unsaubern Ursprung dieser Briefe festzustellen und zu vertuschen. Wie es heißt, begann das schändliche Spiel bei einer Schlittenpartie im Winter 1892, bei der im alten Jagdschloß Grunewald die Theilnehmer sich zu Tanzlustbarkeit und musikalischen Aufführungen vereinigten. Schon am nächsten Morgen erhielten sie Herren wie Damen Schmähschriften, die sich seitdem in kürzern oder längern Zwischenräumen wieder-

Das deutsche Kaiserpaar in Venedig: Die „Hohenzollern“ an der Riva degli Schiavoni. Nach einer photographischen Aufnahme.

Kaiser Wilhelm in Wien: Die Zwei-Kaiser-Parade auf der Schmelz am 13. April. Kaiser Wilhelm führt dem Kaiser Franz Joseph sein Husaren-regiment vor.

Nach einer photographischen Momentaufnahme von R. Lechner's Hof-Manufactur für Photographie in Wien gezeichnet von C. Grisch.

hatten, und deren Inhalt so unglaublicher Natur war, daß man glaubte, darauf nur durch Schweigen und stille Verachtung antworten zu können. Als die Verleumdung jedoch jedes erträgliche Maß überstieg, schritt die Staatspolizei mit weitgehenden Untersuchungen ein, bei denen eine größere Anzahl der betheiligten Personen verhört wurde. Hierbei gab der königl. preußische Ceremonienmeister und Kammerherr Frhr. v. Schrader zu Protokoll, daß er seinem ehemaligen Collegen, Hrn. v. Rohe, für den Verfasser des erwähnten Schmähbriefe halte. Allgemein bekannt ist auch, daß Hr. v. Rohe darauf in das berliner Militärgefängniß eingeliefert und vor ein Kriegsgericht gestellt wurde, das indeß nach längerer Verhandlung auf Freisprechung erkannte. Hierauf strengte Hr. v. Rohe, der seine Ehre als schwer beleidigt erachtete, gegen Frhr. v. Schrader bei der Staatsanwaltschaft eine Klage wegen wissentlicher Verleumdung an. Dieser Klage konnte aber keine Folge gegeben werden, da Schrader nach Auflösung des Ersten Staatsanwalts in guten Glauben gehandelt habe und von der Ueberzeugung geleitet worden sei, er müsse dem Beamten, der seine Aussagen über diese Angelegenheit verlange, diesen, gegen seinen frühern Collegen sich richtenden Verdacht aussprechen. Auch das Militärgericht trat dieser Auffassung bei. Dagegen glaubte das Ulanenregiment in Hannover, gegen Frhr. v. Schrader auf eine Verwarnung erkennen zu müssen, während gleichzeitig Hr. v. Rohe, der früher Rittmeister bei den Garde-Ulanen war, als satisfactionsfähig bezeichnet wurde. Dieser forderte nun seinen Gegner vor die Pistole. Am 10. April früh nach 7 Uhr fand das Duell in Potsdam auf dem Ravensberg hinter dem Observatorium statt. Die Bedingungen waren außerordentlich schwer und verlangten zehn Schritte Distanz, à tempo zurück zu Zählen und Kugelwechsel bis zur völligen Kampfunfähigkeit des einen Gegners. Hr. v. Rohe erhielt einen leichten Streifschuß, während Frhr. v. Schrader eine tödtliche Verwundung an der linken Seite des Unterleibs erhielt, der er am darauffolgenden Tag trotz einer von Geheimrath v. Bergmann vorgenommenen Operation erlag. Karl Ernst Adolf Frhr. v. Schrader wurde am 30. September 1818 geboren. Am 28. November 1852 vermählte er sich mit Alide de Villers, Tochter des königl. niederländischen Kammerherrn Louis de Villers de Lite auf Château d'Oost. Er war Fideicommißherr auf Eulzyn sowie Erbherr auf Bleckort und Grimm. Er hinterläßt einen Sohn und zwei Töchter.

Was als ärgerlicher Hofskandal begann und in manchen Einzelheiten den Charakter einer Komödie annahm, sollte als blutiges Trauerspiel endigen und ein kühnendes Menschenleben als Opfer verlangen. Jeder von den beiden Gegnern glaubte in seinem Recht zu sein. Hr. v. Rohe behauptete, daß ihm jeder Antheil an der Urheberschaft der verleumderischen Briefe fern gelegen habe, und daß von seinem Collegen eine boshafte Intrigue gegen ihn angezettelt sei. Frhr. v. Schrader war seinerseits der Ansicht, daß er der Behörde gegenüber nur seine Pflicht gethan habe, indem er durch Erwähnung jenes Verdachts das einzige zur Aufklärung des über der ganzen Sache schwebenden Dunkels beitragen wollte. Die berliner Gesellschaft war auch weit entfernt, ihm eine bewußte Verleumdung zuzutrauen, und glaubte nur an einen Irrthum, der ihm bei der Beurtheilung und Verknüpfung verschiedener Thatsachen begegnet sein könne. Schrader war ein lebenslustiger, heiterer Mann, den alle Freunde des Clublebens und Sports genau kannten und wegen seiner gefälligen Formen schätzten. Vor siebzehn Jahren war er durch die Huld des alten Kaisers Wilhelm auf seinen Posten als Ceremonienmeister berufen worden, für den er sich in hervorragendem Maße eignete, da die Atmosphäre des Hoflebens seiner ganzen Weltanschauung besonders zusagte. Aus dieser behaglichen Ruhe und glücklichen Zufriedenheit wurde er durch die unselige Briefaffaire und die Folgen, die sich daran für ihn knüpften, herausgerissen. Er hatte bereits ein Duell mit dem Vetter des Hrn. v. Rohe auszutragen gehabt und deshalb sechs Wochen Festungshaft in Glatz verbüßt. Als die Entscheidung des Ehrengerichts bekannt wurde, veränderte sich das Wesen des sonst so unbefangenen Mannes vollständig. Er wurde nervös und aufgeregt; er trug alles mögliche Material zu seiner Rechtfertigung zusammen und wollte durchaus den Nachweis liefern, daß er möglicherweise in einem Irrthum befangen gewesen sei, aber im guten Glauben an die Richtigkeit seiner Vermuthung gehandelt habe. Seine schwarze Rappe mit Beweisen, die er von einem seiner Freunde zum andern trug, schwoll immer mehr an. Eine Weile schwankte er, ob er diese neue Forderung annehmen sollte. Schließlich konnte er sich dieser nicht entziehen und verlor dabei sein Leben. Bei seiner Beerdigung war die Leiche in der Halle des alten Kirchhofs in Potsdam ausgestellt. Hofprediger Wendland hielt die Trauerrede und wies mit warmen Worten darauf hin, daß der Verstorbene das Opfer der Standesvorurtheile geworden, daß er in den Kampf getrieben sei einem grausamen Ehrencodex zu Liebe, den eine nicht ferne Zukunft kaum noch werde fassen können.

In der letzten Zeit haben sich die Duelle in Berlin und andern Städten in erschreckender Weise gehäuft, und die geringen Strafen, die über die Duellanten, selbst in Fällen schwerer Verwundung oder bei tödtlichem Ausgang, verhängt worden sind, haben ein böses Beispiel gegeben. Es ist daher ernstlich erwogen worden, ob es nicht an der Zeit sei, die Strafbestimmungen nach dieser Richtung zu verschärfen. Freilich, der Fall Rohe-Schrader wird dadurch nicht aus der Welt geschafft werden, und ebenso wenig ist Aussicht vorhanden, daß man den Urheber der anonymen Schmähbriefe, die zu einer so beklagenswerthen Katastrophe geführt haben, je werde ermitteln können.

K. Z.

Culturgeschichtliche Nachrichten.

Kirche und Schule.

— Die Bischöfe Baierns traten am 18. April in Freising zu einer Conferenz zusammen.

— Der siebenbürgisch-sächsische Bischof Dr. Müller in Hermannstadt hat anläßlich der Millenniumsfeier Ungarns einen pastoralen Hirtenbrief erlassen, in dem er Weisungen ertheilt für die Abhaltung von Schulfesten während dieser Feier. Auch der griechisch-katholische Bischof von Szamos-Ujvar, Dr. Michalicz de Nyisa, erließ einen ähnlichen Hirtenbrief.

— Die drei Cardinal-Erzbischöfe Gibbons von Baltimore, Leahy von Armagh und Vaughan von Westminster haben einen Aufruf erlassen, worin sie zur Gründung eines dauernden Schiedsgerichts behufs Schlichtung internationaler Streitigkeiten auffordern. Die Kirchenväter meinen, daß die Bildung eines aus Vertretern der verschiedensten Staaten zusammengesetzten Tribunals, das das Recht hätte, Kläger und Ohrfeiger zu ernennen, sicherlich seinen Einfluß auf die gesammte Christenheit nicht verfehlen würde; sicherlich würde das Vorhandensein einer solchen internationalen Instanz den Ausbruch von Feindseligkeiten verhindern.

— Die am 8. und 9. April in Dortmund abgehaltene Versammlung des Reichsschulcommissariats nahm folgende Beschlußanträge an. Die Delegirtenversammlung spricht 1. erneut ihre volle Gleichberechtigung aller drei höhern Schularten mit den übrigen Cursus sein kann, und erblickt in der Beibehaltung des Realgymnasiums und Oberrealschulen, solange eine solche überhaupt noch existirt wird, an die Universitäten zu verlegen und vor die Realgymnasialen bei der jetzigen Ordnung des Lehrplans auf das Griechische zu beschränken. 3. Insbesondere ist bei der bevorstehenden Neuordnung des Medicinalprüfungswesen den Abiturienten der Realgymnasien das Studium der Medicin freizugeben. 4. Endlich spricht sie die Erwartung aus, daß die Patronate der Realgymnasien gerade jetzt erneut bereit sein werden, im gleichen Sinn ihre einflußreiche Stimme zur Geltung zu bringen.

— Der Cultusminister Dr. Bosse hat die Ausführung des Beschlusses der Staatsrevisionsconferenz in Warmen auf Aufhebung der Vorschulen an den höhern Knabenschulanstalten genehmigt. Es wird hier als eine Entscheidung von höchster principieller Bedeutung bezeichnet, weil in einer wirksamen Agitation für Aufhebung der Vorschulen Thür und Thor öffne.

Hochschulwesen.

— Das im verflossenen Wintersemester an der Universität Greifswald errichtete Seminar für Versicherungswissenschaft, das den Zweck hat, für das öffentliche und private Versicherungswesen höhere Beamte heranzubilden, hatte sich eines recht günstigen guten Erfolges zu erfreuen. Die Zahl der ordentlichen und außerordentlichen Mitglieder betrug 25. Die Leitung des Seminars lag in der Hand des Prof. Dr. Lexis.

— Eine Versammlung von Delegirten der deutschen technischen Hochschulen tagte am 12. April in Eisenach unter dem Vorsitz des Geh. Hofraths Prof. Dr. Kerbius aus Darmstadt. Bezüglich der Zulassungsbedingungen wurde folgende Weise angenommen: Zur Aufnahme als Studirender berechtigt das Reifezeugniß eines deutschen Gymnasiums, eines Realgymnasiums oder einer deutschen Oberrealschule. Den einzelnen Regierungen bleibt es überlassen, für ihre hiesigen gewerblichen Lehranstalten Ausnahmen zu schaffen. Darüber, ob jemand mit geringerer Schulbildung als Studirender oder als Hospitirer oder Hörer zugelassen werden könne, werden ferne hiesigen Beschlüsse gefaßt. Bei Berathung der Zulassung zu den Vier- und Dreijahrexamina wurde der Wunsch nach gegenseitiger Anerkennung der Diplomprüfung von seiten der verschiedenen Regierungen ausgesprochen. Bezüglich der Zulassung wurde beschlossen, daß an ihnen auch ausserordentliche diplomirte Hospitanten und andere zur Theilnahme am Unterricht berechtigten Personen theilnehmen können, die sich in hervorragender Weise ausgezeichnet haben. Ueber den Plan des Professors Dr. Felix Klein, ein physikalisch-technisches Institut an der Universität Göttingen zu errichten, beschloß die Versammlung zur Tagesordnung überzugehen.

— Der verstorbene Gymnasiallehrer Prof. Dr. Spitzl in Wien hinterließ ein Vermögen von 210000 Fl. Er hat dem Strobeler Krankenverein 40000 Fl. zu Stipendien vermacht.

— Der außerordentliche Professor des Hochbaus an der Technischen Hochschule in Brünn, Architekt Ferdinand Heeck, wurde zum Ordinarius dieses Fachs ernannt. Die dortige Hochschule zählte im letzten Winter 277 Studirende, darunter 39 außerordentliche Hörer.

— Nach den „Turnzeitungsblättern" zählt der Verband deutscher akademischer Turnvereine an deutschen Hochschulen 596 Active, 57 Inactive am Ort, 22 außerordentliche Mitglieder, 306 Auswärtige, 21 Gesammtpersonen und 1765 alte Herren. Der ganze Verband umfaßt 19 Vereine. Von technischen Hochschulen sind drei darin vertreten, nämlich Charlottenburg-Berlin (Germania), Hannover (Turnke) und Darmstadt (Alemannia). — An der Technischen Hochschule in Karlsruhe hat sich ein akademischer Turnverein Gimbria entgethan, zunächst ohne Farben und Waffen.

— Der Studentinnenverein Zürich ertheilt den studirenden Damen Auskunft über derzeitige Studiene und Wohnungsverhältnisse und ist bestrebt, durch Zusammenkünfte ein freundschaftliches Verhältniß unter den Collegiumen der verschiedenen Facultäten zu befördern.

— Im laufenden Jahre liegen an den schweizerischen Universitäten, wie die „Akademische Revue" mittheilt, insgesammt 1604 Hörer medicinischen Studien ob. Unter diesen sind 221 Damen, darunter 16 Schweizerinnen. Von den 783 männlichen Studirenden sind 176 Ausländer. Von den 1604 Studirenden kommen auf Basel 151 (darunter 3 Damen). Bern 208 (41), Lausanne 109 (9), Zürich 309 (94).

Gesundheitspflege.

— Die erste Heilstätte für unbemittelte Lungenkranke, die vom berliner Volksheilstättenverein vom Rothen Kreuz am Grabersee errichtet werden ist, wird am 1. Mai unter der ärztlichen Leitung des Geh. Medicinalraths Prof. Dr. Gerhardt in Betrieb gesetzt. Sie besteht aus 27 Baracken, die im Fichtenhochwald dicht an südlicher Richtung vom Seufzer liegen und mit allen nöthigen Bequemlichkeiten versehen sind. Die Wohnungen für die Aerzte und Beamten sowie die Wirthschaftsräume werden massiv erbaut.

— Die Akademie der Medicin in Paris hat beschlossen, den Preis von Saint-Paul in Höhe von 20000 Frs. zur Hälfte dem Dr. Koch zur andern Hälfte dem Prof. Dr. Behring in Marburg für die Entdeckung des Tuberkulose-Heilserums zuzuerkennen.

— In den baltischen Provinzen Rußlands sind mehrere hundert Menschen am Aussatz erkrankt. Die entsetzliche Seuche verbreitet sich immer weiter, da nur ein Theil der Erkrankten in besondern Asylen untergebracht werden ist. Der livländische Landtag hat daher beschlossen, daß jeder Aussätzige auf Kosten des Landes in ein Asyl aufgenommen werden muß.

— In Meran nahm der an den Chirurgen unter dem Protectorat der Kaiserin Paulowna Meterneck veranstaltete Ball zu Gunsten der Paulowna Straße trotz des herrschenden heftigen Windes einen erfreulichen Verlauf. Die Zahl brachten viele fremde Gäste nach Meran. Die planmäßig ausgearbeiteten Verkaufsbuden waren an beiden Tagen stark benutzt, und bedeutende Summen flossen in die verschiedenen Kassen. Der Sturmwind machte am Ostermontag die Verstellung der Bretterwände unmöglich; daher fand sie am 7. vor vollem Hause statt. Ein interessantes Schaubild bot das erste meraner Pferderennen. Die Reiter auf ihren Pferden in ihren verschiedenen Volkstrachten haben prächtig aus und ritten überraschend gut.

Naturkunde und Reisen.

— Ueber die Abenteuer der wissenschaftlichen Expedition des jungen leipziger Gelehrten Dr. Hermann Meyer in Südamerika liegen jetzt eingehende Berichte vor. Dr. Meyer, der von Dr. Ranke aus München begleitet war, gedachte die noch wenig bekannten Indianerstämme am centralen Pramlen zu erforschen und zu diesem Zweck in der Landschaft Matto Grosso, vorzugsweise in Cuyaba das Gebiet sich die Mundurucus, Cayabis, Cherentes, Serta Uerad, wo noch unbekannte Stämme in den Wäldern des oberen Tapajos leben. In der Absicht, die Expedition ein möglichst ausgedehntes Verhalten zu geben, die Reisenden aber, wie jeder in jenen Gegenden, mit Pferden versehen, mit Pferden durchreisen, und sich dann nach Matto Grosso unternehmen.

— Am geologischen Observatorium des Staates in Berlin wird jährlich die Wetterkarte Sonnenflecken beobachtet hat, die benutzen sich besonders auf Dr. Arendt Major auf Neuenhagen, der seit vielen Jahren Aufzeichnungen über Sonnenflecken macht; die wichtigsten Ergebnisse der Arbeit sind folgende.

— Am Rudolfswerth in Krain wurden am 13. April morgens die Bewohner durch ein heftiges, mit donnerähnlichem Getöse verbundenes Erdbeben erschreckt. Auch in der Umgebung fanden starke Erderschütterungen statt.

— Valparaiso wurde am 14. März den ersten Erdbeben heimgesucht. Die Erschütterungen dauerten von 5 Uhr 54 Min. nachmittags bis 6 Uhr 10 Min. nachmittags; die ärgsten 10 Min. lang. Es wurden 21 gezählt, und den ganzen Tag bis in die 3 Uhr in der Nacht im Freien. Einstürze von Gebäuden sind glücklicherweise nicht vorgekommen. Der Leuchtthurm von Curaumilla wurde zerstört und stürzte ins Meer. In der Calle de la Victoria haben zahlreiche Handelsetablissements Schaden gelitten; der Thurm der Kirche Convento Santo war eingestürzt, und viele andere Häuser haben bedeutende Beschädigungen erhalten.

Heer und Flotte.

— In diesem Jahre werden bei der preußischen Infanterie-Schießschule in Spandau abgehalten: zwei Lehrcommandos für 45 Offizierlehrgänge, drei Majore der Infanterie, zwei Hauptleute der Infanterie, ein Informationscursus für 24 Compagniechefs aus der Infanterie, ein Informationscursus für 30 Regimentscommandeure, drei Majore der Infanterie, gleichstehende Stabsoffiziere der Infanterie, sämmtl. Adjutanten der Infanterie und ihre Vertreter für insgesammt 234 Hauptleute und 24 Premierlieutenants der Infanterie, sämmtl. Instructoren der Infanterie, Adjutanten der 24 Brigaden zum Radfahren und auf den Truppenübungsplätzen, Offiziere der Bayerischen Unteroffizierschulen, sämmtl. mit Infanterie und Jäger-Bataillonen der Infanterie und der Pionniere und 190 Unteroffiziere der Infanterie, welche dann.

— Für das Friedensverhältniß sind in der württembergischen Armeeeintheilungsverordnung wesentliche Aenderungen mit bei der preußischen Armee zugleich getroffen, wenn man einige Landwehrregimenter, die bisher lediglich zu Infanterielehrgängen unterstanden, zum Theil einer Cavallerie-Feldartillerie-Brigade unterstellte hat. Es bilden danach die 1. Infanteriebrigade die Landwehrbezirke Ludwigsburg, Stuttgart, den zweiten Theil der Landwehrbezirke Tübingen und Reutlingen, der erstere Theil unter Ihrer Commando der 51. Infanterie-Brigade, der letztere unter den der 26. Cavallerie-Brigade; der erstere Theil der 52. Infanteriebrigade die Landwehrbezirke Heilbronn und Hall unter dem Commando der 51. Infanterie-Brigade), der zweite Theil der 53. Infanteriebrigade die Landwehrbezirke Mergentheim, Ellwangen und Gmünd unter dem Commando der 53. Infanteriebrigade), den zweiten Theil der Cavallerie-Brigade Ulm und Ehingen unter dem Commando der 54. Infanteriebrigade). Der 54. Infanteriebrigade bleiben die Landwehrbezirke Aalen, Biberach und Ehingen.

Handel und Gewerbe.

— In der gegenwärtigen leipziger Ostermesse hatten Gartenerzeugnisse einen günstigen Verkauf gefunden. Die bisherigen Zufuhren in den einzelnen Lebensarten sind als normal, theilweise sogar als reichlich zu bezeichnen. Dem kam gegen 19 eine beträchtliche Anzahl Besucher, darunter viele Käufer, eingestellt hatten, die zu den bekanntlichen Preisen den Laden. Erdbeeren und schwarzen Kirschen war die Messe endlich noch recht zusagten sich diese Gattungen schlank; besonders waren einige leichte Sortimente. Fahlbeer zeigte nur geringe Lebhaftigkeit, schnell ist den letzten Tagen das dem Markt genommen waren. Die Zufuhr gilt von braunen und schwarzen Kalbleder, die nur in kleinen Mengen da waren und schnell Absatz fanden. Schwarze schwarze Blankleder in guten Sortimenten fanden in guten Preisen gefragt. Schwere Jahrschlachtleder und rhenische Kalbleder waren nur mäßig zugeführt und wurden glatt verkauft haben. Mittelmäßig verlief das Geschäft in Bade- und Tanzschuhen. Deutsche und Böhmerländerleder zeigten besonders flotte Kauflust; einige Posten hierzu Leder wurden umgesetzt; für Kalbleder war das Geschäft still. Klauenfette und lohgare Schafleder zeigten gute Absatz; Pferdelederwaare, die nur in bescheidenen Mengen Messe kommen, erzielten gute Preise, während geringere Sorten mit Concessionen abgesetzt werden konnten. Die Nachfrage nach aber 600 Besucher auf. Was Rohleder betrifft, so waren dieselben Rindhäute in leichteren Gewichtsgattungen begehrt, namentlich Kalbhäute. Zur schwere Ochsen- und Bullenhäute machte sich keine flaue Stimmung und kältere Preise. Leichte Juchten zu Oberleder passend, waren zu correct-aufgezogener Ware leicht zu begehren. Rohe deutsche Kalbfelle blieben ohne Superiente rohe deutsche Schaffelle. Ziegenfelle waren nur bei mäßigkeit bei einigen der Verkäufer leichlich, bei den Meisten aber unbeschäftigt. Die Abnehmer der für das Geschäft bestimmten Waaren sind Sattlerschaften. Ob und Reisenden kauften wenig oder zahlten ganz ebenso wenig wie vorher. Dachfell sind von großer Verwendung, namentlich Ziegen- u. s. w. Fabrikanten unbeschäftigt. Von sämtlichen Fellen der mittlern und kleinen Pferdeschläuche; es hatte die Zwischenhändler sowie die Fabrikanten von Schmierseifen und dessen Sachen aus der Lauge und Sachen sich versorgt und verewigten ihre Klagen mit denen der Gerber in einer sonstigen glatten Waaren.

— Eine Conferenz wegen Gestaltung der Gitterthüre der Versorgungseinrichtungen fand zu Ende der letzten Woche unter dem Vorsitz des Präsidenten Boetlin in Zürich verschiedenen Amt zu Berlin statt. Ueber alle wesentlichen Punkte wurde an der Hand der Berathungen die Rechtsverhältnisse eine Einigung erzielt.

Ausstellungswesen.

— Die Eröffnung der württembergischen Ausstellung für Elektrotechnik und Kunstgewerbe in Stuttgart wurde auf Verfügung des Königs endgültig auf den 6. Juni festgesetzt.

— Am 15. Mai wird in der alten, einst freien Reichsstadt Nürnberg die 2. Bairische Landesausstellung eröffnet werden, die ein umfangreiches und höchst gediegenes Bild auf den Gebieten von Gewerbe und Industrie sowie auf der Kunst in Baiern darbieten wird. Zur Erinnerung an diese Ausstellung

ein reichillustrirtes, elegant ausgestattetes Schriftchen, das aus dem Verlag der Siegmund Seiban'schen Hofbuch-, Kunst- und Musikalienhandlung in Nürnberg hervorgegangen ist, und zu dessen Herausgabe ihrer Anregung vom Bairischen Gewerbemuseum ersprießlich wurde. Sämmtliche Ausstellungsbauten fanden in dieser Schrift eine getreueste bildliche Wiedergabe, so das Industriegebäude, das Gebäude für technisches Unterrichts- und Versuchswesen, die Maschinenhalle, das Kunstmuseum, für welche Bauten Th. v. Kramer, der Director des Bairischen Gewerbemuseums, selbst die Pläne entworfen hat, u. s. w.

— Die Eröffnung der Innsbrucker Internationalen Ausstellung für körperliche Erziehung, Gesundheitspflege und Sport wurde wegen der rückständigen Bauarbeiten vom 25. Mai auf den 15. Juni verschoben. Also das Sportwesen wird auf der Ausstellung vertreten sein. So sollen ein internationales Fechtturnier, ein alpiner Dienstzug und Wettrennen verschiedener Art stattfinden.

— Die Direction der Kunst- und kunstgewerblichen Schule Lodz unweit Warschau hat beschlossen, daß am 20. Mai in ihren Räumen eine internationale Ausstellung moderner Bücher eröffnet wird. Die Organisation hat ein aus Bibliophilen, meisten Theils Besitzer ansehnlicher Sammlungen und Kunstkritikern bestehendes Comité übernommen. Die deutschen Bibliophilen werden gebeten, sich mit illustrirten oder nicht illustrirten Büchern, die der zweiten Hälfte des 19. Jahrhunderts angehören, in typographischer oder illustrativer Hinsicht künstlerisch bedeutend und nicht durch den Buchhandel zu erlangen sind, mit allen der Herstellung des Buches dienenden Versuchsmaterialien sowie mit Einbänden und Ex-libris zu betheiligen. Die Reglements für Bibliophilen und für Verleger sind durch die Herren Dedekind u. Schleiermacher (Paul Hüttig) in Berlin W. 8, Mohrenstraße 13/14, und E. F. Fleischer in Leipzig, Salomonstraße 16, zu beziehen.

Verkehrswesen.

— Nach dem dem preußischen Abgeordnetenhause zugegangenen Gesetzentwurf, betreffend die Erweiterung des Staatseisenbahnnetzes, wird die preußische Staatsregierung ermächtigt, zum Bau einer Eisenbahn von Löwenhagen nach Bertkamp 4 534 000 ℳ, von Schötmar nach Straßburg i. Westpr. 3 857 000 ℳ, von Bereut nach Gerthaus 2 580 000 ℳ, von Konitz nach Tuchel 4 110 000 ℳ, von Bereut nach Neha 2 110 000 ℳ, von Jellenia nach Krumbach i. Oberhess. 1 319 000 ℳ, von Ueberherrn nach Heidenrech 1 650 000 ℳ, von Bitz nach Auerbenz i. Westfalen 4 654 000 ℳ, von Neuhaldensleben nach Seehausen 1 435 000 ℳ, von Zell (an der Buchbeck) 2 851 000 ℳ, von Zeitingen nach Bayern 1 320 000 ℳ, von Paterborn nach Brackwede 2 850 000 ℳ, von Greifenhain nach Frankenberg in Hessen-Nassau 2 850 000 ℳ, von Breitenbrunn nach Herbern 3 420 000 ℳ, von Arnsberg-Hüsten nach Arnsberg in Hessen 1 852 000 ℳ, von Bitterfeld nach Mansfeld 1 425 000 ℳ, von Simmern einerseits nach Kirchberg im Hunsrück, andererseits nach Castellaun 2 071 000 ℳ, von Krotzau nach Hembach 1 852 000 ℳ, zur Beschaffung von Betriebsmitteln 4 561 000 ℳ, zusammen 57 500 000 ℳ, ferner zur Betheiligung des Staats an dem Bau einer Eisenbahn von Stralsund nach Tribsees durch Uebernahme von Actien 240 000 ℳ, von Oldenburg in Holstein nach Heiligenhafen durch Uebernahme von Actien 550 000 ℳ, zur Förderung des Baus von Kreisbahnen 8 Mill. ℳ zu verwenden.

— Die Eisenbahn Bentheim-Neuenhaus wurde am 16. April dem Verkehr übergeben.

— Vom 1. Mai ab werden nach Art der Orient-Expreßzüge auch Expreßzüge zwischen Paris, dem Oberrhein und St. Petersburg verkehren. In Deutschland berühren diese Züge Köln, Hannover, Berlin und Eydtkuhnen. Dieser neue französisch-russische Expreßzug wird nur an bestimmten Tagen befördert, die noch bekannt gegeben werden sollen.

— Das Gesetz über die projectirten serbischen Eisenbahnlinien nach dem Timok und der Drina ist veröffentlicht worden. Danach hat die östliche dieser Linien von Ristk ausgehend, die Orte Knjazewatz, Zajetschar, Negotin zu berühren und bei Kladowo einen anderen Ort die Donau zu erreichen, wo eine Verbindung mit der ramadanischen Linie hergestellt werden kann. Ferner wird die Regierung ermächtigt, auch den Bau und Betrieb einer Bahn von Belgrad nach Valjevo und an die bosnische Grenze zu genehmigen, desgleichen kann eine Concession für die Linie Paracin-Bolievac, Zajecar und Kragujewatz-Gracanitza ertheilt werden.

— Der belgische Landwirthschaftsminister genehmigte den Entwurf zu dem Kanal für die Seefischereien in Brügge.

Landwirthschaft.

— Zur Errichtung von landwirthschaftlichen Getreidelagerhäusern werden vom preußischen Abgeordnetenhause 3 Mill. ℳ gefordert. Wie es in der Vorlage heißt, hält die Staatsregierung den Augenblick für gekommen, der unzweifelhaft in gewissem Sinne bestehenden Landwirthschaft durch eine finanzielle Förderung der Bildung von Getreideverkaufsgenossenschaften eine wirksame Hülfe angedeihen zu lassen. Die beregte Maßregel empfiehlt sich durch große Vortheile in der Abwendung des Noth- und ferner materiellen Nachtheilen. Das finanzielle Risiko des Staats ist auf ein Minimum eingeschränkt, da nach der Denkschrift nicht nur bei der Errichtung der Kornhäuser die Lage der örtlichen Verhältnisse einer eingehenden Prüfung unterworfen und die Nothwendigkeit der für die Anlage in Betracht kommenden Punkte auf's sorgfältigste gewogen werden soll, sondern auch der zweckmäßige Betrieb der Kornhäuser durch leistungsfähige Leiter von vornherein sicherzustellen wird, jetzt eine zweckmäßige Verpflichtung auf Einnahme der aufgespeicherten Vorräthe zu erwarten ist. Die wirthschaftspolitischen Einwendungen, die gegen den Plan erhoben werden könnten, werden von der Denkschrift in der Hauptsache mit der Bemerkung erledigt, daß nicht eine Verbilligung der Preisstufen, sondern die thunlichste Beseitigung eines unnöthigen Zwischenhandels und der Verminderung der Kosten bei Behandlung des Getreides den Zweck der Errichtung bilden soll.

Kunst und Kunstgewerbe.

— Zur Erlangung von Entwurfskizzen für den Bau eines Kunstgewerbemuseums eröffnet die Stadt Köln einen Wettbewerb für deutsche Architekten. Preisfonds sind für den Bau 60 000 ℳ. Die ausgesetzten Preise betragen 3000, 2500 und 2000 ℳ; die Einlieferung der Arbeiten hat bis 1. August d. J. zu erfolgen. Der Jury gehören an Gurlitt in Berlin, Thiersch in München und Blaume in Köln.

— Mit dem Bau des Völkerschlachtdenkmals bei Leipzig, für das bisher rund 100 000 ℳ verfügbar sind, beabsichtigt man im nächsten Jahr zu beginnen.

— Im Rathhaus zu Wiesbaden ist das von Uphues in Berlin ausgeführte Modell des dort geplanten Kaiser-Friedrich-Denkmals zur Ausstellung gelangt. Es zeigt den Kaiser in ruhiger, männlicher Erscheinung in Kürass und Stiefelstiefeln und vom Mantel des Kaisers das Schwenken Adlerpaares umrollt. In den Todtenkranz wird es als Feldherr in den Schlachten des Nords und Ostens zeigen lassen.

— Für das Kaiser-Wilhelm-Denkmal in Mülheim, für das die Sammlungen bisher 47 000 ℳ ergeben haben, ist von A. v. Müller in München ein Entwurf und dessen Ausführung die Firma Seyffarth gleichfalls für die Aufgabe zu interessiren.

— Im Kunstverein zu München sind die zu dem Wettbewerb um den Bismarck-Thurm am Starnberger See eingegangenen Entwürfe zu einer Ausstellung vereinigt. Neben dem Architekten Fischer, dessen Plan zur Ausführung bestimmt ist, haben sich die Architekten Pfann, Schmitz, Hauschenberg, Ostorff und Hofbauer gerade die Mitbauer Hildebrand und Obrist an der Lösung der Aufgabe betheiligt. Von dem Bismarck-Thurm sind die Urheber bisher einzelnen Arbeiten zu Ehrenmitgliedern ernannt und ihre Entwürfe mit je 500 ℳ angekauft worden.

— Das von Pferdekräften ausgeführte Bismarck-Denkmal der deutschen Gerstenhändler auf der Rudolphsbrücke, das den späteren Nachkommen als Ansichtskarte schildert, wird am 23. Mai feierlich eingeweiht werden.

— Von der berliner städtischen Deputation für Kunstwerke ist die Anfertigung einer Gruppe „kämpfender Kinder" von Kekulé auf dem Kornermplatz sowie die Ausführung der Figur einer Nymphe für einen noch zu bestimmenden Platz von Calandrelli beschlossen worden. Genehmigt wurden weiterhin die von Gomansell und Hackenkamp modellirten Thiere plastischer Bruppen für eine auf dem Andreasplatz zu errichtende monumentale Bank, die in Anlehnung an Motive aus Schiller's „Lied von der Glocke" das Glück der Eberentreude schildern, ferner die Ausmalung der Aula der Gemeindeschule in der Ebersbergerstraße mit Darstellungen aus Schiller's „Lied von der Glocke" durch Rath sowie derjenigen der Gemeindeschule in der Siemensstraße mit Darstellungen der vier Jahreszeiten.

— Zur Errichtung eines Denkmals der Dichterin Annette v. Droste-Hülshoff in Meersburg, wo sie begraben liegt, hat sich neuerdings ein Comité gebildet.

— Eine lebendige Porträtbüste des vielgenannten Karrikaturisten Xavier bat Otto Lessing in Gr. Schulze's berliner Kunstsalon zur Ausstellung gebracht.

— Die Große Oper in Paris wird dem Componisten Thomas ein Denkmal errichten, mit dessen Ausführung der Bildhauer Aufquier beauftragt ist. Sein Entwurf zeigt den Tondichter, der auf einem Felsen sitzt, und zu seinen Füßen die Gestalt der Cydalia, die ihm Blumen reicht. Die Statue ist in Bronze, die Felsgruppe in Marmor gedacht.

— Von Kaiser Wilhelm hat Karl Röchling den Auftrag zu zwei Gemälden erhalten, die den „Sturm der Garde auf Saint-Privat" und die „Begrüßung des 1. Garderegiments durch Kaiser Wilhelm I. nach der Schlacht bei Sedan" schildern sollen.

— Zum Provinzialmuseum zu Hannover ist Max Liebermann's „Holländische Reetmäher" erworben worden.

— Nach vielen Wanderungen hat in London endlich die National-Portraitgalerie in einem eigenen Gebäude in Ebuting Green neben der Nationalgalerie ein würdiges Heim gefunden. Die Sammlung, die aus kleinen Anfängen erwuchs und im Jahre 1859 erst 54 Bildnisse, zehn Jahre später aber bereits 288 zählte, hat jetzt eine derartige Vollständigkeit erreicht, daß sie die englische Geschichte in ihren Hauptgestalten fast erschöpfend vorführen kann. Nicht wenige Bilder sind dabei auch von hohem künstlerischem Werth.

— Im Salon Georges Petit hat die Gesellschaft der Pastellisten zu Paris ihre diesjährige Ausstellung eröffnet, die als bedeutendes gelungen bezeichnet wird. Roll, Dagnan-Bouveret, Aillaire, Lhermitte, La Touche, Leandre, Lhermitte, Gaignard, Trevallers, Renard, der kürzlich verstorbene Duez und der Holländer Blaetten werden besonders hervorgehoben. Eine sehr erquickende Arbeit ist auch das von Gallet entworfene Plakat der Ausstellung.

— In der Alne Art Society in London ist augenblicklich eine höchst interessante Ausstellung von Studien und Zeichnungen des berühmten Barne-Jones veranstaltet.

Theater und Musik.

— Shakespeare's „König Lear" wurde im Neuen Theater zu Berlin zum ersten Mal aufgeführt und erweckte durch die vortreffliche Darstellung B. Sonnenthal's in der Titelrolle lebhaften Beifall. — Im dortigen Ostschen Theater kam ein neuer Schwank „Der Pflichtschlech" von M. Heimann zur Aufführung, konnte aber das Publikum nicht erheitern. Goethe hat der neue Director „Den Hanse" von G. Hirschfeld nur wenig Anklang gefunden.

— Das neue Lustspiel „Comtesse Guckerl" von Schönthan und Koppel-Ellfeld ist bei der ersten Aufführung im Lessing-Theater recht freundlich aufgenommen worden. Namentlich die Mustertes des Dialogs und der gemüthliche österreichische Ton des Stücks erweckten Gefallen.

— Das frankfurter Stadttheater brachte das neue Stück von Hans Olden „Tintelmanns" erstmalig zur Aufführung. Nur nach dem dritten Act wurde Beifall gezollt.

— A. Schnitzler's Schauspiel „Liebelei" hat bei der ersten Aufführung im kleinen Stadttheater nur wenig angesprochen.

— Das neubegründete Theater im alten Reichstagsgebäude zu Berlin hat mit der Aufführung des neuen Schauspiels „Freiwild des Grafen" von Max Lantner Erfolg gehabt. Der Director Hasbach spielte die Titelrolle und erregte sowol durch sein lebhaftes Spiel als auch mit der treffenden Maske starkes Interesse. — Die für leichtere Bühnen bearbeitete Posse „Die beiden Aschenmänner" kam unter dem Titel „Der Schwiegersohn" mit dem münchener Komiker G. Dreher in der Hauptrolle im berliner Centraltheater zur Aufführung und fand günstige Aufnahme. — Sehr freundlichen Erfolg hatte Thien's Schauspiel „Die Stützen der Gesellschaft" bei der ersten Aufführung im berliner Schiller-Theater.

— Im wiesbadener Gärtnerplatztheater erheiterte Fenkers's lustiger Schwank „Hotel zum Arrivator", deutsch von O. Jacobson, das Publikum ausgezeichnet.

— Im großen Stadttheater fand die neue Bauernkomödie „Wilderer" von H. Schrattenbach beifällige Aufnahme.

— Die erste Aufführung des Lustspiels „Fräulein Doctor" von O. Walther und L. Stein, von einem ungenannten für Wien specell umgearbeitet, hat im dortigen Raimund-Theater nur getheilten Beifall gefunden. Gesangseinlage und Dialog hat von der Kunst als ungenügend bezeichnet werden.

— Im Renaissancetheater zu Paris ging das neue Schauspiel „Die Meute" von Abel Hermant, ein Zeitgemälde, in dem ein junger Millionär von Schwarzsehern gemeinschaftlich ausgeplündert wird, zum ersten mal in Scene, fand aber keinen erheblichen Beifall. — Echegaray's Drama „Gütevente" wurde im Theâtre des Portes daselbst mit großem Erfolg aufgeführt.

— Die erste englische Aufführung des deutschen Lustspiels „Der Nabenvater" von Jarno und Fischer fand in Newyork statt und erzielte günstige Aufnahme.

— Im frankfurter Opernhaus kam die neue einaktige Oper „Erlöst" von G. Meyer-Hellmund erstmalig zur Aufführung und erzielte Beifall. Eine vielerlei Anerkennung aus dem Leben der berühmten Tänzerin Marie Taglioni ist in den Stoff verwebt worden.

— W. Kienzl's erfolgreiche Oper „Der Evangelimann" ist nun auch bei der ersten Aufführung im Neuen Theater zu Leipzig dem Publikum recht freundlich aufgenommen worden.

— Die neue Oper „Alar" von dem Grafen Geza Zichy hat am Opernhaus zu Budapest nur einen Achtungserfolg davongetragen.

— Im Apollotheater zu Madrid kam ein neues Einspiel „El Cuchi-Cuchi" von Arniches und Lopez Marl von Chueca, mit günstigem Erfolg zur Aufführung.

— Die hintertassene Oper „Ghisella" von Cesar Cui fand im Theater zu Monteccarlo freundliche Aufnahme.

Das wirksame Textbuch von G. A. Thierry und schöne Einzelheiten der Musik wurden gerühmt.

— Prinz Ludwig Ferdinand von Bayern hat unter dem Titel „Meinacholie" eine neue Composition für Klavier, Violine und Cello geschrieben, die lebhaftes Interesse in musikalischen Kreisen erweckte.

— In einem dortigen Novitätenconcert der Frankfurter Kapelle fand die Ouverture zu der Oper „Kasimir Adelheid" von Frau Anna Bruch-Schapp recht günstige Aufnahme.

— Der blinde Landgraf von Hessen hat eine im Stil Palestrina's gehaltene Messe componirt.

— Zur Feier des 100. Geburtstages Franz Schubert's (geboren 31. Januar 1797) nächstes Jahr wird in Wien ein großes Fest stattfinden. Das wesentliche Festcomité hat durch einen Aufruf an alle Verehrer des Tondichters die Bitte um thatkräftige Betheiligung gerichtet. Es werden in Aussicht gestellt die Aufführung der Schubert'schen Meisterwerke durch die hervorragenden Musikvereinsorchester Wiens und eine große Ausstellung in den Räumen des Kunstvereines vom 15. Januar bis 28. Februar 1897. Zur Ausstellung kommen: 1. Bildnisse Schubert's in verschiedenen Lebensaltern sowie seiner Eltern, Geschwister, Lehrer, Freunde und Gönner; 2. Abbildungen der Geburts-, in denen Schubert gewohnt hat; 3. Autographe der Meisters und die ersten Drucke seiner Compositionen; 4. jede Art von Erinnerungsländer, mit denen Erinnerungen an Schubert verbunden sind; 5. Bildnisse der hervorragenden Liedercomponisten vor Schubert und seiner musikalischen Zeitgenossen; 6. Bildnisse der ausübenden Künstler, die sich um die Verbreitung von Schubert's Tondichtungen verdient machten; 7. Bildnisse der Dichter, deren Texte Schubert componirte; 8. Originalhandschriften der componirten Dichtungen; 9. Werke der bildenden Kunst, deren Entstehung auf die von Schubert componirten Dichtungen zurückzuführen sind. Anmeldungen und Zusendungen sind bis spätestens 1. Juni d. J. zu richten an das Directorium der Bibliothek und des Historischen Museums in Wien (I. Rathhaus).

Todtenschau.

Franz Ritter v. Brandl, königl. bairischer Oberbaurath, der Erbauer der Königsschlösser Ludwig's II., † in Reichenhall am 16. April.

Konstantin v. Buttr, königl. preußischer Generallieutenant z. D., zuletzt Commandirender von Posen, während des Krieges 1870/71 Chef des Commandos des 6. ostpreußischen Infanterieregiments Nr. 43, am 21. September 1820 zu Jauer geboren, † zu Montreux am 16. April.

J. N. Cockerill, Oberst, einer der bekanntesten amerikanischen Journalisten, zuletzt als Berichterstatter des „Newyork Herald" während des Japanisch-chinesischen Kriegs in Chinesien thätig, † in Kobe am 10. April.

Frh. Domkapitular zu Fulda, † daselbst am 18. April.

Dr. Wilhelm Erler, Gymnasialprofessor in Jülichau, bedeutender Mathematiker und Verfasser verschiedener Lehrbücher, am 28. Mai 1830 zu Hamburg geboren, † in Jülichau am 15. April.

Michael v. Gerzon, Mitglied des ungarischen Magnatenhauses, ehemaliger Vorstand des Post- und Telegraphenwesens in Ungarn, † in Budapest am 13. April im 78. Lebensjahre.

Konstantin Frhr. v. Grimm, bekannter Zeichner und Illustrator, 1845 zu St. Petersburg geboren, † in Meinerzhagen am 14. April.

Dr. Johannes Gundlach, ein deutscher Naturforscher, der seit 52 Jahren in Habana lebte und die Erforschung der Thier- und Pflanzenwelt Cubas zu seiner Lebensaufgabe gemacht sowie reiche Sammlungen angelegt hatte, † daselbst am 15. März, 86 Jahre alt.

Theodor Herzog, evangelischer Dekan in Renningen, landesherrlicher Mitglied im württembergischen Landesconsistorium und Mitglied des Disciplinargerichts für evangelische Geistliche, † daselbst am 10. April im 69. Lebensjahre.

Johann Heldbäry, Titularbischof von Tribunia und Kanonikus zu Raab, der ehemalige Gründer der Söhne des Erzherzogs Joseph, am 18. Februar 1840 zu Wallern geboren, † in Raab am 15. April.

Dr. Karl Humann, Geh. Regierungsrath und Director am berliner Museum, einer der bedeutendsten deutschen Archäologen, der berühmte Entdecker der Sculpturen von Pergamon, die jetzt eine der Zierden des berliner Museums bilden, und von 1878 bis 1880 Leiter der Ausgrabungen zu Pergamon, später noch an den deutschen Expeditionen nach Kleinasien und Nordsyrien betheiligt, früher von Beruf Eisenbahningenieur, am 4. Januar 1839 zu Steele in der Rheinprovinz geboren, † in Smyrna am 12. April. (Portrait und Nekrolog s. S. 497 und 498.)

Friedrich Knyrim, Geh. Hofbaurath, den seit 1884 die Oberaufsicht und Bauleitung auf Bildelmshöhe der Kassel erhalten, † in Wilhelmshöhe am 14. April.

Dr. V. Oblak, Privatdocent in Graz, einer der geachtetsten unter den jüngsten Vertretern der slavischen Philologie, † in Graz am 13. April.

Alexander Ernst Theobald Frhr. v. Oer, Geh. Hofrath und ordentlicher Professor für Straßen- und Eisenbahnbau an der sächsischen Hochschule in Dresden, jetzt Besitzer vieler Aufsätze, verdienter Betriebsdirector der Staatsbahnen in Leipzig, dann Mitglied der königl. Generaldirection in Dresden, am 25. August 1841 zu Dresden geboren, † daselbst am 20. April.

Dr. Ludwig Oesterlinger, von 1852 bis 1875 Professor der Mathematik an Obergymnasium zu Ulm, auf den Gebieten der Astronomie, Mathematik, Physikgeogr. und Kunstaltergeschichte literarisch thätig, † in Ulm am 30. April, 85 Jahre alt.

Konstantin Razi, bekannter französischer Klavier, Mitglied der Akademie für Medicin, † in Paris am 12. April.

Alexander Ritter, Bildniß- und Genremaler der Oper „Der fahle Hans" und „Wenn die Krone!", früher als Concertsänger in Meiningen, Weimar, Zürich und Warzburg thätig, zuletzt Inhaber einer Musikalienhandlung in der letztgenannten Stadt, ein enthusiastischer Wagnerianer, am 15. Juni 1833 zu Reval in Rußland geboren, † in Würzburg am 12. April.

Gustav Oster v. Reichert, Commerzialrath in Wien und Chef der Actiengesellschaft der Metallfabrik in Cilli, steht verbunden mit der Hebung der Metallindustrie in Oesterreich, in den letzteren Jahren Mitglied des Reichsrathes, † in Wien am 2. April, 81 Jahre alt.

Sebastian Steiner, kaiserl. Hofbildhauer, bekannt durch seine Heiligenfiguren für viele Kirchen und seine Porträtbüsten Kaiser, † kurz Nachricht aus Innsbruck Mitte April, 59 Jahre alt.

Victor Tilgner, Professor, wiener Bildhauer, hervorragend im Fach der Porträtbüste, aber auch als Schöpfer einer Reihe öffentlicher Denkmäler und sonstiger plastischer Bildwerke rühmlich bekannt, am 25. October 1844 zu Pressburg geboren, † in Wien am 16. April. (Portrait u. Nekrolog s. S. 497 u. 498.)

August Siegfried v. Tiesen u. Hennig, königl. preußischer Generallieutenant z. D., zuletzt Commandant von Spandau, während des Krieges 1870/71 als Major mehrmals Führer des 4. Ostpreußischen zu Fuß, war Chef der sechziger Jahre Commandeur der 33. Infanteriebrigade, am 1. Februar 1825 zu Herrnstadt in Schlesien geboren, † in Berlin am 15. April.

Staatssagen, Kirchenrath und Dekan in Creglingen, der Senior der hessischen Landesgeistlichkeit, † daselbst am 12. April.

Nikolaus Nikolajewitsch Trawerow, kaiserl. russischer Generalmajor, Director des Nikolajewschen Ingenieur- in St. Petersburg, 1819 zu Nikolajew geboren, † in St. Petersburg am 12. April.

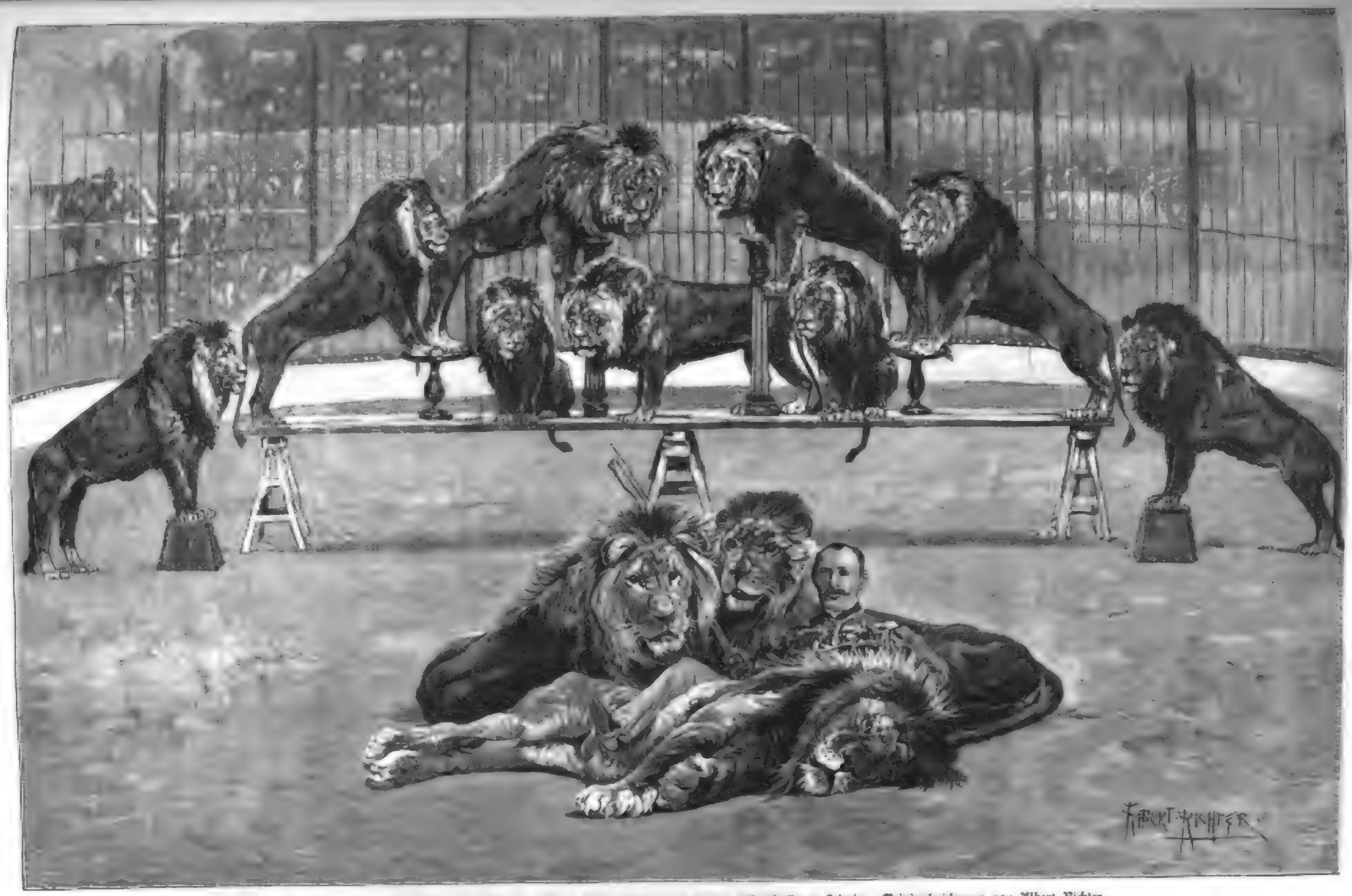

Mr. Jules Seeth's dressirte Löwen im Skandinavischen Circus Schumann in der Alberthalle zu Leipzig. Originalzeichnung von Albert Richter.

Mr. Seeth's dressirte Löwen im Circus Schumann.

Von Jahr zu Jahr wiederholt sich für einen Circus die Lösung der Frage, wie für die nach originellem und neuem begierungslustige Zuschauerwelt fortlaufende Glanzpunkte in den Vorstellungen zu schaffen seien. Das eine Unternehmen wendet seine ganze Kraft einer hochentwickelten Pferdedressur zu, das andere legt das Schwergewicht seiner Leistung auf die Pantomime, endlich, das ist ein weiteres Zugeständniß, ein anderes erhebt die Dressur von Raubthieren zu einer bevorzugten Specialität. In dieser Beziehung tritt der Skandinavische Circus von Albert Schumann dem unsere mannigfaltigen Abwechslungsreiche Vorstellungen gegenwärtig in Leipzig großen Beifall finden, mit einer Nummer von wunderbarer Wirkung ein: mit der Dressur von zwölf männlichen Löwen. Es ist schon der Bär in der Manège gesehen worden, es haben sich bereits gelehrige Löwen im vergitterten Wagen gezeigt, indeß das Schaustück, zwölf Löwen auf einmal in dem riesigen, umgitterten Raum der Manège als Künstler auftreten zu sehen, ist in Deutschland völlig neu. Es ist das Verdienst eines kühnen, furchtlosen und energischen „Dompteurs", des Mr. Jules Seeth, einer imponirenden Truppe von „Wüstenkönigen" nicht nur den vollen Respect vor seiner Persönlichkeit beizubringen, sondern sie auch selbständig zur Vornahme von Kunststücken zu bewegen, die, ganz eigenartig ausgeführt, doch von vornherein dem Charakter des Raubthiergeschlechtes widersprechen.

Diese Glanznummer des Circus steht als Haupttheil des Ganzen auf dem Programm. Wenn eine Reihe equestrischer Spiele vorübergezogen ist, dann eilt eine Schar hilfsbereiter und gewandter Kräfte in die Manège, thut Eisengatter an Eisengitter, bis in kurzer Zeit eine umfangreiche, von Nieten und Schrauben fest zusammengehaltene runde Arena von der Größe der Manège selbst entsteht, in der Mr. Jules Seeth, ein hochgewachsener, kräftig gebauter Mann von furchtlosem Auftreten, von freiem Blick und sicherm Beherrschen der Situation, seine gebändigten Lieblinge erwartet. Die Löwen selbst harren in einem am Ausgang des Circus vorgeschobenen vergitterten Wagenkäfig der Eröffnung ans bedrohlicher Enge. Zunächst werden zwei Ponnies und zwei Ulmer Doggen in den Löwenzwinger eingelassen. Ihnen machen zuerst zwei Löwen das Compliment, die in die Manège eilen und mit einem Satz auf hohe hölzerne Sitze springen, um kurz darauf in Gemeinschaft mit den übrigen Thierbezwingern die Arena zu durchtreten, einzeln hintereinander oder in zweien, sich hierbei drehend und wendend wie es der Wille ihres Gebieters erheischt, und erneuch in gewaltigen Sätzen über die ruhig verharrenden Ponnies fauchend. Auf's neue öffnet sich das Thor, weitere zehn Löwen springen aus ihrem stark vergitterten Wartezimmer und begeben sich stolzen Schritts, einer nach dem andern, in die Arena, die nun ein großartiges, imposantes Bild gewähret. Zwölf Löwen auf einmal, eine ganze Heerde starkbemähnter Wüstenkönige! Mitten unter sie tritt Mr. Seeth, heißt den einen aufrechtstehen, umarmt ihn und wandelt in diesem ärtlichen Tête-à-tête eine Strecke

Mr. Jules Seeth's dressirte Löwen im Skandinavischen Circus Schumann in der Alberthalle zu Leipzig. Originalzeichnungen von Albert Richter.

Digitized by Google

mit ihm fort. Dann folgen drei der mächtigsten Thiere in rascher Aufeinanderfolge die sogen. „Balancirer", die Löwenschaukel, ihnen schließen sich die übrigen, theils als Pyramidengruppe, theils im Sand gelagert, an so ein Tableau von überaus schöner Wirkung bildend. Mitten unter ihnen liegt Mr. Seeth, der es seinen Lieblingen gegenüber an Liebkosungen und Umarmungen nicht fehlen läßt. Endlich nimmt ein Schlußcarroussel vier der Löwen, denen der Dompteur Zuckerbrod in den Rachen gesteckt hat, in seine Boote auf und dreht sich mit Hülfe der

Löwendressur im Circus Schumann.
Originalzeichnung von Albert Richter.

Zugkraft im Kreis herum. Genau wie sie gekommen, kehren die Löwen in ihre Käfige zurück, nur Sultan, einer der gemaltigsten von ihnen, läßt sich, wie es Herakles mit seinem nemeischen Vorbilde that, über die Schultern des kecken, kühnen Thierbändigers werfen, der, ein moderner „Daniel in der Löwengrube", mit seiner wuchtigen Bestienlast unter dem brausenden Beifall der Zuschauerschaft das umgitterte Empfangszimmer seiner Großlagen verläßt. Volkmar Müller.

Sport und Jagd.

— Ein Vollblut-Tattersall wird in Berlin, wie der „Deutsche Sport" zu berichten weiß, entstehen. Das Unternehmen ist unstreitig ein hochbedeutendes für die fernere Weiterentwicklung der Vollblutzucht Deutschlands und gleichzeitig für das Rennwesen. Man gedenkt das Institut, das seine Centrale im Westen Berlins haben wird, in großem Stil, ebenbürtig den englischen und französischen Vorbildern, zu errichten.

— Der Bericht des Dresdener Rennvereins, der zu Nr. 27 des „Deutschen Sport" vom 1. April veröffentlicht war, beweist in hocherfreulicher Weise den Sinn für den legitimen Sport im schönen Sachsenland und das stetige Fortschreiten auf dem so rühmlich begonnenen Weg. Die Entwicklung des Vereins, der erst fünf Jahre alt und trotzdem ein Schweifstern des deutschen Rennwesens geworden ist, drückt sich am besten durch das Wachsthum der Rennpreise aus, die im Jahre 1891 26 575 ℳ betrugen und 1895 bereits 153 300 ℳ erreichten, eine Summe, die die vierthöchste in Deutschland ist.

— Den Tanz auf grünem Rasen begannen in diesem Jahre Dresden und Karlshorst am 6. April. Dresden zeigte zwar kein besonders großartiges Programm, doch die in bekannter Güte hergerichtete Sportstrecke wurden durch schöne Rennen und durch die Theilnahme hervorragender Pferde entschädigt. Einen besonderen Glanz verlieh dem sportlichen Fest die Anwesenheit des Königs Albert sowie der Prinzen Friedrich August und Johann Georg nebst Gemahlinnen. Von schneidigen deutschen Reitergestalten legte Hauptm. v. Gunard Zeugniß ab. Er kam im Zöllnerritter Jagdrennen mit dem a. d. W. Tambourmajor zu Fall, erlitt einen doppelten Schlüsselbeinbruch, beritt trotzdem das Pferd wieder und ritt es heraus. Zu Karlshorst wohnte eine vielhundertköpfige Menge der Eröffnung bei, reichlich belohnt durch schöne Rennen und die Fürsorge des Hindernißclubs, dessen Maßnahmen die Bahn schnell zu einer populären gemacht haben. Ueber die Bevölkerung des Publikums durch die Grünbahn aber wurden viele Klagen laut. Der Matadore unter den Herrenreitern, Major v. Borbstaedt, der mit dem br. H. Kismet das Eröffnungsrennen über 1600 Mtr. gewann, Lieutn. Graf F. Königsmarck, der im Offizier-Jagdrennen auf dem a. F.-H. Kronich triumphirte, Lieutn. v. Kayser, der im Osterrennen, Flachrennen über 2500 Mtr., den br. H. Sir Percival zum Sieg steuerte, ebenso tagsdarauf der br. St. Sarageffa im Damenpreis über 3100 Mtr., wurden lebhaft vom Publikum begrüßt, das auch bei dem Sieg des Lieutn. Sternemann auf dem br. H.-H. Hagelschlag im Frühjahrshandicap-Jagdrennen über 3200 Mtr. und bei dem schönen Ritt des Lieutn. Grafen v. Wedelstaedt auf dem a. br. H. Jean-Jacques im Preis von Knickebusch. Flachrennen über 3200 Mtr., mit Beifall nicht kargte.

— Erzherzog Franz Ferdinand, als Sportsman und Rennstallbesitzer der guten Sache unentwegt zugethan, gewann mit dem a. F.-H. Gisufenter das April-Steeplechase zu Wien am 9. April, Distanz 4000 Mtr. Den Prater-Preis, 4800 Kronen, Distanz 1900 Mtr., landete der Comp. Matschitz's br. F.-H. Patrician überlegen mit einer Länge, und im Paulaka-Handicap für Dreijährige, Preis 4800 Kronen, Distanz 1400 Mtr., konnte Hrzl. A. Dechet's F. St. Noah'n, von Pankalo-Nagnoja, den Namen ihres Erzeugers zu Ehren bringen.

— Den Prix Lagrange, Ehrenpreis von 1000 Frc. und 20 000 Frc. bar, Distanz 2400 Mtr., für Dreijährige, erfocht zu Maisons-Laffitte am 19. April Mons. J. Prats' br. H. Chamrognel, vom Le Sauzay-Gestüt, mit einer halben Länge. Am 12. April bestritt zu Paris den Prix Hocquart, 4000 Frc., für Dreijährige, Distanz 2100 Mtr., Comte de Manzy's br. H. Kerren, vom Cambrie-Kate II., mit zwei Längen ein.

— Zu Wien rankten sich am 6. April im Petersdorfer Handicap, Preis 1200 Kronen, Distanz 1900 Mtr., die deutschen Vertreter, der Kieber Sohne Sport und Axemarker der Aurelia Aurelianensis, mit dem vierten und fünften Platz begnügen. Den Sieg in diesem kurzen Flachrennen erkämpfte trotz 65 Kgr. Hochstgewicht Hrn. A. Wahrmann's 3j. br. H. Demetrius sehr leicht mit zwei Längen.

— Am 31. März gewann zu Nottingham Mr. C. J. Percy's a. F.-W. Gestus die Welwick Hanicap Steeplechase, Werth 12 000 ℳ, Distanz 3200 Mtr. In den Northhamptonshire Stakes zu Northampton am 3. April, Werth 2500 ℳ, Distanz 2000 Mtr., für Dreijährige, ritzte Lord W. Beresford's br. W. Parr Military Grand Master-Gnome, zweifl Mitbewerbern den Sieg. Der Sieger, ein in Australien gebrorenes Pferd, trug das Höchstgewicht des Rittes (53½, Kgr.) und siegte spielend mit sechs Längen. Der berühmteste Steepler Englands, der a. br. W. Glenner des Mr. Beaufort, kam nach langer Pause wieder zu Cardiff am 6. April C. Daff. kam nach langer Pause wieder zu Cardiff am 6. April heraus und that als Gegner in der Welsh Grand National Steeplechase über 4000 Mtr., Werth thereof ℳ, im Canter ab. In der Lancashire Steeplechase zu Manchester lief die a. br. St. Gollins des Hrn. Caggero unter 15 Pferden auf einen guten dritten Platz. Das Rennen, Distanz 5600 Mtr., Preis 50 000 ℳ, gewann Capt. Hewicke's a. br. St. Lobo Helen.

— Im Prix du Président de la République zu Paris-Auteuil, Ehrenpreis nebst 50 000 Frc., Distanz 4300 Mtr., Steeplechase, siegte Mons. Heller's 6j. F.-H. Moulinets sicher mit zwei Längen. Im Prix de Gouvix, 25 000 Frc., Hürdenrennen über 4000 Mtr., kam Mons. G. Lefaivre's 4j. br. H. Héros als Erster ein. Tagsdarauf, am 6. April, gewann zu Paris-Bois de Boulogne den Prix de Lutèce, 15 000 Frc., Distanz 2000 Mtr., Mons. M. de Oberck's 4j. bbr. H. Merlin mit vier Längen in überlegenem Stil, und im Prix de la Reine Marguerite, 20 000 Frc., Distanz 2000 Mtr., fur Dreijährige, fiel der Sieger, der br. H. Intuë, nachdem er mit fünf Längen Vorsprung das Ziel passirt hatte, todt um.

— In Vésinet Bois de la Chambre mußte sich in der Preis des Produits, Werth 12 000 Frc., Distanz 1800 Mtr., für Dreijährige, der Favorit, der bbr. H. Verdier (56 Kgr.), vom Vicomte de Parseval's F.-St. Manage (54 Kgr.), von Stuart-Menzies, um einen Hals als geschlagen bekennen.

— Trabrennen, durchweg reich beschickt, fanden am 5. und 6. April zu Hamburg-Mühlenkamp statt. Im Preis von Harvestehude, Minimaldistanz 2500 Mtr., Preis 2500 ℳ, siegte Mr. Tidde's 4j. br. H. Acambus (2960 Mtr.) in 4:56,5, und den Preis von Marlaball, 2000 ℳ, Minimaldistanz 2900 Mtr., holte sich Hrn. O. Voigt's 6j. br. H. J. K., von Lowood aus einer ostpreußischen Stute, 2940 Mtr. in 4:59,5, gegen Acambus, 2900 Mtr. in 4:59,4.

— Zu Hamburg-Eilbeck wurde am Ostersonntag die Fahrsaison bei wenig günstigem Wetter, aber reger Betheiligung eingeleitet. Besonders hervorzuheben ist die vorzügliche Lenkung der Gebrüder Ueberberg auf Tandem. Sie gewannen das Zweisitzer-Hauptfahren über 4000 Mtr. nach Gefallen mit vierviertel Runden Vorsprung in 5:58⅘, und siegten tagsdarauf nach herrlichem Rennen im Zweisitzer-Hauptfahren über 5000 Mtr. in 1:18⅘. Das Niederrad-Hauptfahren über 2000 Mtr. sah im Entscheidungsrennen W. Koch aus Frankfurt und A. Heidenreich aus Breslau mit 5:29 in totem Rennen um den Sieg einkommen.

— Den Record Nizza-Nizza von Calais nach Marseille hat Jeffert um nicht weniger als 13 Stunden geschlagen, und zwar in der Gesammtzeit von 63½ Stunden.

— Constant Huret hat den Stunden- und den 50 Kilomtr.-Weltrecord Stocks' bei Gelegenheit eines 50-Kilomtr.-Rennens im Winter-Velodrom zu Paris am 29. März geschlagen und dabei sechs Gegner abgefertigt. Die Zeiten Huret's waren: 1 Stunde = 47,₀₀₀ Kilomtr. (Stocks = 46,₇₁₂). 50 Kilomtr. = 1:08'41"₂ (Stocks = 1:04:17"₄). Inzwischen hat Beuhaus am 2. April diese Records vom 30. Kilomtr. an schon wieder verbessert, und zwar zuletzt 50 Kilomtr. in 1:08:36"₀, also ein Druck von 4"₂ Sec.

— Ein Match Huret-Fischer am 7. April im Velodrom zu Paris über 100 Kilomtr. mit 1 Kilomtr. Vorgabe an Fischer endete nach äußerst spannendem Verlauf mit dem Sieg Huret's, der mit 200 Mtr. Vorsprung in 2:13:13"₂ durchs Ziel ging.

— Die Distanzfahrt Madrid-Paris-Berlin ist trotz vielfacher ungünstiger Umstände und oft recht schlechten Wetters von den wohlbekannten erstklassigen Fahrern Kocher und Reichel vom Radfahrerclub Frohsinn in 12 Tagen 16 Stund. 28 Min. glücklich in der Nacht vom 11. zum 12. April beendet worden.

— Ein neuer Damenrecord wurde am 20. März in Detroit bei Neupest von Miß Tiller Anderson mit 582,₀₀₀ Kilomtr. in großartiger Weise geschaffen, womit sie alle andern Ergebnisse weit überholte.

— Den ersten diesjährigen Radfahrrecord hat am 18. März der ausgezeichnete berliner Rennfahrer Paul Krinert vom Club Argo auf der Strecke Potsdam-Berlin aufgestellt. Er fuhr mit Paul Pepold auf einem Tandem mit neuen Braun'schen Dauerreifen, und man brauchte für die 100 Kilomtr. lange Strecke nur die sehr geringe Zeit von 3:5:40.

— Das Fußball-Wettspiel des Meisterschaftsclubs Victoria in Berlin gegen den hamburger Sportclub Germania (vier Holländer, sieben Engländer) fand am Ostermontag vor einer riesigen Zuschauermenge, unter der sich viele höhere Officiere und Beamte befanden, statt und endete mit dem glänzenden Sieg des Clubs Victoria, der die hamburger Ausländer mit 9:2 Goals in anderthalb Stunden schlug. Der berliner Fußballclub Frankfurt überwand den Neuen Dresdener Fußballclub mit 5:0 Goals; überhaupt hatten die Berliner einen guten Tag.

— Im Palmengarten zu Frankfurt a. M. fanden am 5. und 6. April athletische und Fußballwettkämpfe statt. Bei den athletischen Kämpfen siegten die Frankfurter in sieben Concurrenzen, die Engländer in fünf. Der Fußballmatch brachte ein heißes Ringen, aus dem die Engländer nur ganz knapp mit 3 Punkten : 0 als Sieger hervorgingen.

— „Das Fußballspiel ohne Ausnahmen des Balls (das sogen. englische Associationsspiel). Eine Beschreibung nebst Regeln und Erläuterungen" betitelt sich ein von der Spielvereinigung im Allgemeinen Turnverein zu Leipzig in sehr handlicher und klarer Form im Selbstverlag herausgegebenes Werkchen. Deutliche Zeichnungen thun das übrige, um dem praktischen kleinen Rathgeber einen noch höheren Werth zu verleihen.

— Der Wanderpreis für das Wettrudern aller deutschen Universitäten, eine entzückend schöne massiv-silberne Kanne, vom Kaiser Wilhelm gestiftet, soll auch in diesem Jahr zu Pfingsten bei Berlin ausgerudert werden. Der Kaiser ist bereit, den akademischen Rudervereinen Beihülfen aus den Mitteln des Dispositionsfonds zu gewähren, um ihnen die Theilnahme an dem Wettrudern zu erleichtern.

— Der Achtermarsch zwischen den Universitäts-Gambridge (dunkelblau) und Oxford (hellblau) auf der Themse zwischen Putney und Mortlake hat mit 20 Mtr. zu Gunsten von Oxford am 28. März aus.

— Bei dem Concurrenz-Saalfahren, veranstaltet von der Philharmonie vom berliner Gau des Deutschen Radfahrerbundes, gingen die spandauer Germanen aus allen Wettbewerben als Sieger hervor. Zum Hochrad-Reigen traten die Germanen allein mit acht Fahrern an, besonderes Interesse aber erregte die Kunstfahrten auf den neuen Kunsträdern nach Beyhorn-Lang. Eine große Zuschauermenge, darunter auch die Offiziere der Garde-Turnanstalt, wohnten dem höchst gelungenen Feste bei.

— Kaiser Wilhelm und der Fürst von Hohenzollern spendeten jeder eine kostbare Ehrengabe für die Herrschaftlichen Tennis-Turniere der Offiziere zu Hamburg. Großherzog Friedrich hat das Protectorat über den von Hrn. v. Schäler leichter zu Ehren gerufenen Golfclub, dessen erstes Wettspiel am 2. Juni stattfindet, übernommen. Die Betheiligung an den Hamburger Spielen soll eine recht starke werden.

— Der Ausschuß der deutschen Turnerschaft hat in politischen Zeitungen bekannt gegeben, daß die Meldungen von Männern, die das berliner Comité für die Betheiligung an den Olympischen Spielen in Athen, Leiter Dr. Gebhardt, in Aussicht genommen hat, von der deutschen Turnerschaft einen Auftrag nicht erhalten und überhaupt mit dieser nichts zu thun hat. Die deutsche Turnerschaft hat eine Vertretung in Athen abgelehnt, und eine Vertretung des deutschen Turnens in Athen durch zwei amtliche Kräfte kann also nicht die Rede sein.

— Bei den turnerischen Wettkämpfen während der Olympischen Spiele zu Athen errangen die deutschen Turner Gärtner, Alfred und Felix Flatow, Schuhmann, Neuhaus, Hermann, Mantenfel, Schuft, Böcker, Hilmar und Heimann, die auf Anordnung Gebhardt's als Privatleute trotz der ablehnenden Haltung der deutschen Turnerschaft und des deutschen Fußballvolkes sich an den Wettkämpfen betheiligten, im Riegenturnen, am Barren und am Reck sowie an andern Geräthen den ersten Platz. Trotz dieser nicht überraschenden Erfolge werden die Meldungen des deutschen Volkes über die gesammten Leistungen erwarten. So im Wettlauf Marathon-Athen siegte der Grieche Loukakis Jndiz in 2 Stund. 55 Min.; im Weitsprung der Amerikaner Clark mit 6,35 Mtr.; im Stemmen von 55 Kgr. der Amerikaner Jarvis, im Säbelkampf der Grieche Gerakakis und im Faust-Ball in Jongleur Kelland.

— Der Kölner Faustball-Schläger- und Jägerclub veranstaltet vom 1. bis 4. Juni ein großes Pfingstturnier mit außerordentlich reichhaltigem Programm. Ueber Kosten der alles ertheilt der rührige, verdienstvolle Vorsitzende des Clubs, Hr. Engelbert Gleser zu Köln a. Rh.

— Eine Internationale Hunde-Ausstellung aller Rassen findet am 9., 10. und 11. Mai zu Heidelberg statt. Nähere sich bis zum 25. April durch Dr. Urlaub in Heidelberg, Ehrenstraße 1, zu erfahren.

— Die diesjährige Jagd verspricht ausgezeichnet zu werden. Die Birkhahn- und die Auerhahnbalz ist in vollem Gang, die Rehböcke haben doch aufgesetzt. Hasen und anderes Raubwild kommt zahlreicher als sonst vor, am 25. März wurde zwar in Rehbahngriese mit zwei Eiern der Seltenen vom Zwerg-Taucher zu Neuenburg entdeckt, und Ende März lief in Weißenhöhe schon der Kukuk.

— Eine Vereinszeitung für die jagdlichen und forstlichen Vereine Deutschlands, Oesterreich-Ungarns und der Schweiz, in der sämmtliche Vereinsnachrichten zum Abdruck gelangen, wird von der Redaction der „Deutschen Jägerzeitung" in Neudamm vereint wöchentlich, späterhin alle drei Tage herausgegeben. Das Erscheinen dieser Zeitung wird in maßgebenden und forstlichen Kreisen als ein überaus wichtiges Ereigniß mit größtem Beifall begrüßt.

Schach.

Aufgabe № 2556.

Weiß zieht in drei Zügen matt.

Von Albert Groß in Karlsruhe.

Schwarz.

Weiß.

Eine neue Schachzeitung in czechischer Sprache kommt seit kurzem in Prag heraus. Der Titel lautet übersetzt: „Česká Revue Šachová". Herausgeber und Redacteur ist Johann Kerel; Mitredacteure sind Josef Pospíšil und Karl Lutz. Abonnement jährlich 6 ℳ. — Die sogen. Böhmische Partie, mit Modern von Johann Dobrusky, Bierey Gbeckelwi, Josef Pospíšil u. a. an der Spitze, nimmt einen hervorragenden Antheil an der Arbeit.

Jacques Mieses wird in Berlin einen Cyklus von Vorträgen über Theorie des Schachspiels halten und lädt zu recht zahlreichem Spielen zur Betheiligung ein. Jede Woche werden zwei Vorlesungen gehalten; der Anfang des Cyklus ist für Ende Mai, der Schluß für die ersten Tage des Juni in Aussicht genommen. Das Honorar beträgt 20 ℳ. Anmeldungen sind an J. Mieses, Berlin W., Gast Kaiserhof zu richten.

Dem seit vielen Jahren in der Schachwelt rühmlich bekannten Problemcomponisten K. A. Mackenzie in Jamaica, Preisträger in zahlreichen Problemturnieren, ist das Unglück widerfahren, zu erblinden. Dieses beklagenswerthe Ereigniß gibt einem Schachfreunde durch ein Rundschreiben kund mit der Hoffnung, daß er nunmehr gezwungen sei, der weiteren Ausübung seiner Kunst zu entsagen.

Der zweite Schachcongreß-Veteran H. C. Bird gab kürzlich im Cafehaus Walter Jahnke eine Simultanvorstellung von 35 Partien, von denen er in der kurzen Zeit von 2½ bis gegen 11 Uhr abends 30 gewann, drei remis machte und nur zwei verlor. Der vom Alter gebeugte Matador erfreut sich namentlich in den englischen Schachkreisen einer großen Beliebtheit.

In Nordamerika finden neuerdings, wie zwischen den englischen Universitäten Oxford und Cambridge, alljährlich Wettkämpfe zwischen den Colleges, den hohen Schulen, statt. In diesem Jahre kämpften Yale und Southard aus Harvard, Note und Price aus Columbia, Seymour und Olivier aus Princeton, Murrow und Armitage aus Yale gegeneinander. Das Stresultat war: College Harvard 8½, Columbia 8, Princeton 4, Yale 3½ Gewinnziffer.

Vom Verlag von Zeilden, Mc. Allan and Co., Ltd., 49 Ludgate Hill Road, London W.C., aber vom Verleger A. R. Watkins in Birmingham ist zum Preise von 6 Sh. (Ladenpreis heißer 10 Sh.) zu beziehen: „The chess bouquet or the book of the english composers. Illustrating by portrait, biography, anecdote, personal opinion and problem the british problem world of today". Das Werk wird Porträts und Charakteristiken aus der Feder der jetzigen Führer der englischen Schachliteratur, wie Dr. C. W. Bray, J. M. Brown, L. Hoffer, P. Gunsberg, James White, Minian u. s. w. enthalten.

Auflösungen.*)

№ 2546.

Von **L. Freyer** in Karlsruhe.

Weiß.	Schwarz.
1. ♕ g2 — b7	1. c7 — c8 ♘
2. T f8 — f1	2. ♘ c8 — e7 +
3. T f1 — f7 + ...	3. Kx beliebig.
4. ♕ b7 — g2 matt.	

Auf 1. . . ♘ d3 2. T f8 — d8 + Kx e4 oder 3. . . Kx e6 3. ♕ g2 — e4 matt. 1. . . ♘ e4 2. T f8 — d8 + Kx e6 oder 3. . . Kx d5 3. ♕ g2 — e4 matt. 1. . . ♘ e6 2. T f8 — d8 + Kx e4 oder 3. . . Kx d5 3. ♕ g2 — e4 matt. 1. . . Kx e4 2. T f8 — d8 + Kx d5 3. ♕ g2 — e4 matt. 1. . . Kx e6 2. T f8 — d8 + Kx d5 3. ♕ g2 — e4 matt. 1. . . Kx d5 2. T f8 — d8 + Kx e4 3. ♕ g2 — e4 matt. 1. . . Kx d5 2. T f8 — d8 + Kx e6 3. ♕ g2 — e4 matt. 1. . . Kx e4 2. T f8 — d8 + Kx d5 3. ♕ g2 — e4 matt. 1. . . Kx e6 2. T f8 — d8 + Kx d5 3. ♕ g2 — e4 matt. 1. . . Kx d5 2. T f8 — d8 + Kx e4

hohen Preis von 5000 ℳ von einem französischen Herrn erstanden.

— Durch E. Kende in Wien gelangt vom 27. April ab die Bibliothek aus dem Nachlaß des Architekten C. M. Kayser, enthaltend wertvolle alte Drucke, Kupferstich- und Holzschnittwerke, Curiosa, alte Kochbücher, Werke für Kunst und Architektur, Uniformirungs-, ferner eine Sammlung von alten Kupferstichen und Originalhandzeichnungen aus Privatbesitz, Auktions- und Viennensia-Blätter.

— Das Antiquariat von J. Halle in München versandte zwei neue Kataloge. Nr. 13 bringt das Verzeichniß einer reichhaltigen und auserlesenen Sammlung von Porträts deutscher und österreichischer Aerzte, im ganzen 1259 Nummern. Nr. 14 verzeichnet eine umfassende und werthvolle Sammlung von Schaffansblättern aller Schulen und Zeiten; dabei befindet sich auch die Sammlung des Grafen Léon de Laborde, Herausgebers des Werkes „Histoire de la Gravure en manière noire". Viele dieser Blätter besitzen den eigenen Namenszug Laborde's, andere seine handschriftlichen Bemerkungen. Insgesammt sind über 900 Nummern verzeichnet.

— Der antiquarische Katalog Nr. 8 von Gust. Manschbrug in Bayreuth verzeichnet den zweiten Theil der Bibliothek des Sprachforschers und Theologen M. Ballagi. Werke über moderne und classische Philologie und Orientalia umfassend. Der Katalog Nr. 10 wird den dritten Theil, die theologischen Werke der Bibliothek Ballagi, enthalten.

— Der Schwäbische Schiller-Verein hat für das Schiller-Archiv in Marbach wieder eine namhafte Bereicherung erhalten. Herr Dr. Weißhaar in Klagenfurt schenkte drei Briefe von Schiller's Schwester Christophine, das Süddeutsche Verlagsinstitut und die Deutsche Verlagsanstalt früheren Werke zur Schiller-Forschung. Commerzienrath Benger schenkte das im Besitz der Eltern Schiller's gewesene Predigtbuch.

— Die Universitätsbibliothek in Czernowitz zählt jetzt 110425 Druckschriften und 43 Handschriften. Es wurden im letzten Jahre 12946 Bände an 5864 Leser im Lesesaal verabfolgt. Nach außerhalb wurden 5517 Bände ausgeliehen.

— Das neugebildete Wort Bücherhalle ist als Verdeutschung von Bibliothek durch Dr. Nörrenberg in Kiel vorgeschlagen und von dem Gesammtvorstand des Allgemeinen Deutschen Sprachvereins mit Beifall angenommen worden. Das neue Wort ist nicht erfunden worden, um das Wort Bibliothek zu verdrängen, sondern um eine Gattung von Bibliotheken zu bezeichnen, die in England und Amerika als Public Libraries bezeichnet werden und in den deutschen Städten ähnliche Bildungsanstalten sind.

— Eine Festschrift zur Einweihung des neuen Bibliotheksgebäudes in Straßburg veröffentlichte S. Hansmann. Danach besitzt die nach 1870 neugeschaffene straßburger Bibliothek jetzt einen Bestand von rund 700000 Bänden und ist dadurch nach Berlin und München zur drittgrößten Bibliothek des Deutschen Reichs angewachsen.

— Die Erben des in Freiburg i. B. verunglückten Geh. Oberregierungsraths Karl Siegel haben dessen 3000 Bände umfassende Bibliothek, die hauptsächlich geschichtliche Werke enthält, der freiburger Universitätsbibliothek zum Geschenk gemacht.

— Der Vorstand der Bibliothek der Technischen Hochschule in Dresden veröffentlichte den Bericht über das Jahr 1895. Die Anzahl der Bände wuchs im Laufe des Jahres 1895 von 28224 auf 29231, die der Patentschriften von 78266 auf 84172.

— Zur Begründung eines Internationalen Vereins zur Vervielfältigung kostbarer Handschriften und Codices hat der Bibliothekar Dr. W. R. du Rieu in Leyden die Anregung gegeben. Der Sitz des Unternehmens ist Leyden, die Firma A. W. Sijthoff hat den Verlag übernommen. Man hat sich dahin geeinigt, daß die Bibliotheken, die die ihrer Obhut anvertrauten Handschriften und Codices behufs Vervielfältigung zur Verfügung stellen, in jedem einzelnen Fall auch eine lateinische Einleitung zu verfassen haben, in der die Bedeutung der jeweiligen Handschrift hervorgehoben werden soll. Zunächst wird mit einer Reihe von sechs griechischen und sechs lateinischen Handschriften, über deren Werth in gelehrten Kreisen einstimmig geurtheilt wird, begonnen werden. Da der Verleger die Forderung, daß man sich bei der Subscription zur Abnahme der ganzen Reihenfolge verpflichte, fallen ließ, so ist eine der größten Hindernisse für viele Bibliotheken, sich an dem Unternehmen zu betheiligen, beseitigt.

Wilhelm Heiser.

Wilhelm Heiser.

Die seltene Himmelsgnade, in erfreulicher geistiger und körperlicher Rüstigkeit den 80. Geburtstag feiern zu können, ist am 15. April dem in den weitesten Volksschichten sehr beliebten Liedercomponisten Wilhelm Heiser in Berlin zutheil geworden. In der ernsten Richtung seiner Lyrik nahe verwandt mit Reinhard Lumbert, aber den sich vor kurzem zu noch innigerem Verhältniß seiner zahlreichen Verehrer hat ein beglückendes geschlossen, hat er seit Jahrzehnten mit ihm unter einem Banner gestanden und in der Pflege der empfindsamen, volksthümlich gehaltenen Liedes eine Specialität gefunden, in der ihm so mancher schwer folg beschieden sein sollte.

Seine Lieder „Die Thräne", „Das Gras auf der Heide", „Zieht im Herbst die Lerche fort", „Nie so mai blüht im Jahr der Mai", „Heiß mein Herz" und „Am Rhein" sind längst Gemeingut und Eigenthum aller der Kreise geworden, deren künstlerische Bedürfnisse mit guter Hausmannskost sich leicht befriedigen lassen. In dem nur zu mannichfachen Gebiet der Liedercomposition stellen die erwähnten Heiser'schen Gesänge nennenswerthe Treffer dar, und dennoch kann das Urtheil der höhern Kunstkritik, das über den innern Werth dieser Erzeugnisse kaum andere lauten darf als über die Lumbert'schen, nichts ändern. Wie die Dichter, haben auch die Lieder ihre Schicksale, und nur die Mühe nimmt, den Gründen nachzuspüren, warum dieses oder jenes Lied allgemeinen Beifall findet, während ein anderes, vielleicht dem innern Gehalt nach erheblich bedeutender, spurlos vorübergeht oder zur kaum Beachtung erfährt, kommt zu eigenthümlichen Erwägungen, bei denen der allmächtige Zufall nur zu gern die Hand im Spiel hat. Die leichte Sangbarkeit der Melodik, schlichte harmonische Unterlage, entsprechende Begleitungsformen sind wol die Hauptvorzüge, die der Heiser'schen Muse, zumal sie am lieblich instrumentalen Saiten anschlägt, zu solchen weitgreifenden Erfolgen bisher verholfen haben.

Als ehemaliger Schüler des gediegenen Zelter und des bedeutenden Contrapunktikers Grell, kurze Zeit auch als Opernsänger in Schwerin, später als Gesanglehrer in seiner Vaterstadt, von 1851 bis 1866 als Musikdirektor des Gardefüsilierregiments und Dirigent des Garnisonchors hat er Studien durchlaufen, auf die er jetzt am Abend seines Lebens mit Genugthuung zurückblicken darf, und ob der zahlreichen Festesgrüße, die ihm zum 80. Geburtstag von nah und fern zugesandt worden, klingen sicherlich das in Ton der ehrender Dankbarkeit und in dem Wunsch, die Zukunft möge ihm nur rosiges bringen.

Bernhard Vogel.

Humoristische Blätter. Nach einem Gemälde von Pietro Saltini. (Mit Genehmigung der Photographischen Gesellschaft in Berlin.)

Neue Ausgrabungen in Pompeji.

Im Anschluß an den illustrirten Bericht über die Ausgrabungen der Casa dei Vetti in Pompeji in Nr. [illegible] der „Illustrirten Zeitung“ brachten wir in Nr. 2[illegible] die Abbildungen und die Beschreibung von zwei Gemälden, die die Wände des Empfangszimmers schmücken. Wir veröffentlichen heute aus der reichen künstlerischen Ausbeute werthvoller Fresken desselben Zimmers zwei weitere Abbildungen, die eine stellt „Die Bestrafung der Dirke“, die andere „Pasiphaë im Atelier des Dädalos“ dar. Beide Scenen entlehren, wie die der beiden früher besprochenen Fresken, der griechischen Mythologie und sind eine Bestätigung der Thatsache, daß sich die römische Kunst, auch innerhalb der Kunstpflege im Hause, von der lebendig fortwirkenden Ueberlieferung der griechischen Kunst nährte. Das erstere Frescogemälde ist leider nicht vollständig erhalten; der ganze obere Theil und die Hälfte vom Körper des Stiers sind zerstört, ohne jedoch den Gesammteindruck und die Deutlichkeit des Vorgangs wesentlich zu beeinträchtigen. Dirke, die dritte Gemahlin des Lykos, des Königs von Theben, wirft von den Hörnern des Stiers, an den sie gebunden und von diesem zerfleischt. Dirke hatte die Antiope, auf die sie eifersüchtig war, entdecken und ihr dieselbe Strafe zugedacht, die sie dann zu erleiden hatte. Diese Scene ist dargestellt in der berühmten Gruppe zu Neapel, dem vom farnesischen Stier sogenannten Meisterwerk griechischer Bildhauerkunst, das die trotzigen Künstler Apollonios und Tauriskos gebildet haben. Dieselbe Gruppe findet sich dann auf einer Münze von Thyateira und auf Reliefs etruskischer Todtenkisten. Eine freiere Nachbildung dieser Gruppe findet sich auf einer Gemme. Die Darstellung auf der vorliegenden Fresko lehnt sich an das Urbild ziemlich genau an, ohne indeß in Einzelheiten sklavisch nachzuahmen, vielmehr zeigt die Ausführung, die Bewegung und Gedrungenheit der Körperformen eine höhere Sicherheit der künstlerischen Mittel.

Das andere, vollkommen unversehrt erhaltene Fresko stellt den Besuch des Pasiphaë im Atelier des Dädalos dar. Pasiphaë, die Tochter des Apollo und der Perseïs und Gemahlin des Königs Minos von Kreta, war in Liebe zu einem Stier entbrannt, den der Meergott Poseidon dem Minos auf dessen Bitten zu einem Opferthier gesandt hatte. Minos hatte ihn zu seiner Heerde und opferte einen minder prachtvollen Stier. Poseidon, darüber erzürnt, weckte den Stier in Pasiphaë und die Königin zu leidenschaftlicher Liebe zu diesem Thier, mit dem sie, durch Dädalos' Kunst unterstützt, den Asterios erzeugte, den man Minotauros nannte. Dädalos wird als der kunstreiche Arbeiter, der Künstler schlechthin, in der Legende an den Anfang der griechischen Kunst gestellt. In seiner Heimat ist er die Lokalsage auch für Talos und das Labyrinth der Könige Minos. Diesen letzteren Mythus finden wir auch [illegible] gestellt und [illegible] und Wandbildern, einmal auch [illegible] der pompejanischen Fresken ist vom [illegible] Stier und dem Gott der Kunst belebt. Pasiphaë ist mit ihrem Dienerinnen in die Werkstatt des Dädalos getreten und betrachtet das [illegible] Kunstwerk des Künstlers, das direkt [illegible] bestimmt ist, [illegible] in Pompeji aufgefunden worden sind. Eine [illegible] Abweichung z. B. in der Darstellung der roten Fensterumrahmung, besteht zwischen diesem Gemälde und dem, das die Bestrafung der Dirke darstellt, und die Annahme wird keine irrige sein, beide Fresken demselben Künstler zuzuschreiben. P. K.

Die Bestrafung der Dirke. Frescogemälde in einem Zimmer der Casa dei Vetti.

Pasiphaë im Atelier des Dädalos. Frescogemälde in einem Zimmer der Casa dei Vetti.

Neue Ausgrabungen in Pompeji. Nach photographischen Aufnahmen von Brogi in Neapel.

Digitized by Google

Fliegende Krebse.

Als der Vorstand der biologischen Station zu Sebastopol, Dr. Ostroumow, mit seinem Sohn an einem schönen Morgen im vorigen Sommer bei ruhigem Meer und klarem Himmel entlang der Halbinsel des Chersonesus fuhr, erwartete ihn ein merkwürdiges Schauspiel. Auf der Oberfläche des Wassers ruhten viele Individuen einer kleinen grünen Krebsart (Pontellina mediterranea) aus der Ordnung der Spaltfüßer oder Copepoden, und der Beobachter bemerkte zu seinem Erstaunen, daß deren nicht wenige sich vom Wasserspiegel aus springend in die Luft erheben, in ihr eine kurze Curve beschrieben und darauf wieder auf das Wasser zurückfielen. Fliegende Krebse! Davon hatte man bislang noch nichts gehört.

Allerdings wird diese für ein Krustenthier seltsame Bewegungsart durch die stark befiederten, mit allerlei Anhängseln

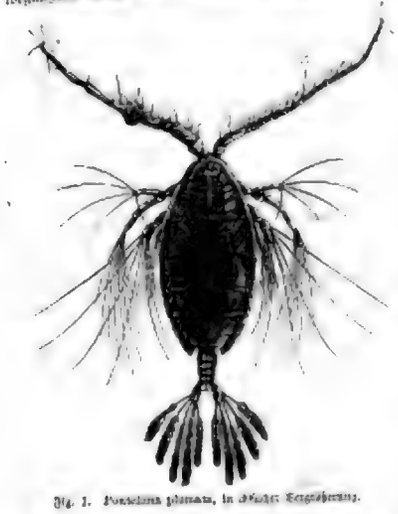

Fig. 1. Pontellina plumata, in 20facher Vergrößerung.

versehenen Gliedmaßen und Schwanzflossen begünstigt, die, beim Fliegen ausgebreitet, wie ein Fallschirm wirken. Dr. Ostroumow meint, dieses Sichemporheben in die Luft unterstütze den immer etwas mühsamen Häutungsprocess der Krebse. Andere Formen wenigstens hätten die Gewohnheit, wenn dieser Proceß bevorstände, sich an die Oberfläche des Wassers zu legen.

Eine sehr nahe Verwandte der von Dr. Ostroumow beobachteten Ruderfußkrebsform ist Pontellina plumata (Fig. 1), und es ist möglich, daß auch andere Formen, wie der wundervolle Calocalanus pavo (Fig. 2) und die durchsichtige Copilia

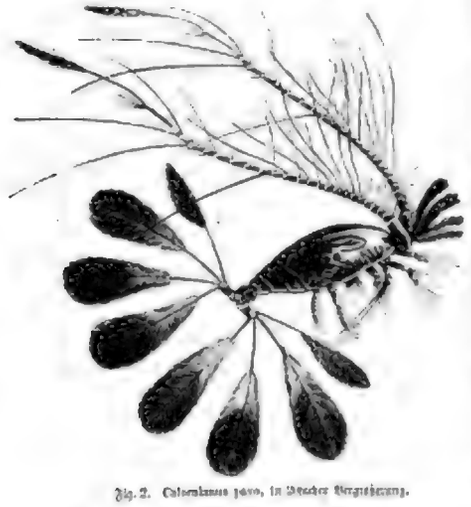

Fig. 2. Calocalanus pavo, in 20facher Vergrößerung.

vitrea (Fig. 3), dieselbe Fähigkeit besitzen. Wenigstens haben sie am Schwanz oder an den Gliedmaßen ähnliche Anhängsel, die vermuthen lassen, daß diese gelegentlich wol auch als Fallschirm dienen könnten. Wahrscheinlich haben aber diese Gebilde noch eine andere, wesentlichere Function, nämlich die, als Tastorgane das Empfindungsgebiet der Thierchen zu vergrößern, sodaß ihnen das Nahen einer etwaigen Gefahr schon aus ziemlicher Entfernung bemerkbar wird.

Dem sei, wie ihm wolle, so ohne weiteres darf man die eigene Art der Ortsbewegung von Pontellina mediterranea noch nicht Fliegen nennen, denn zum wirklichen Fliegen gehört es, daß ein mit dieser Thätigkeit beschäftigtes Thier während derselben nach Willen und Wunsch Schwenkungen ausführen kann. Das ist hier nicht der Fall, es handelt sich dabei um durch einen Fallschirm unterstützte Luftsprünge, wie bei den fliegenden Fischen, bei dem seltsamen fliegenden Frosch (Rhacophorus Reinwardtii, der beim Springen seine großen

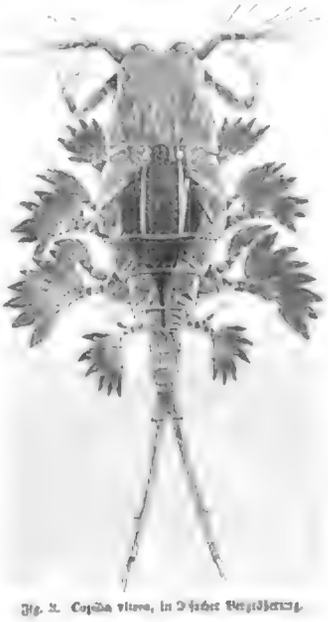

Fig. 3. Copilia vitrea, in 20facher Vergrößerung.

Schwimmhäute ausspannt, bei jenen kleinen, Drachen genannten Eidechsen der Sundainseln, bei den fliegenden Eichhörnchen, Beutelthieren und Polsilatterern.

Ein wirklicher Flug findet sich unter den jetzt lebenden Thieren nur bei Insecten, Vögeln und Säugethieren (Fledermäusen), in der Vorwelt auch bei den Pterodaktylieren oder Flugechsen der Jura- und Kreidezeit. W. M.

Vom Büchertisch.

— **„Engelhorn's allgemeine Romanbibliothek" (Stuttgart,** Verlag von J. Engelhorn). Hat sich in nunmehr vierteljährigen Heften die von vornherein ihr gezeichnete Tendenz weiter bestreitet zu bewahren gewußt. Die Ursachen dieser günstigen Resultate sind leicht zu erkennen. Eine langen weiten die von anderen bei der uns Deutschen gewissen Leben Ordnungsreis für gute belletristische Bücher als ein Adel erworben werden. Mag es auch zu bedauern sein, daß ein sehr bedeutender Theil des Publikums, namentlich des weiblichen, seine geistige Nahrung und Verfeinerung jetzt ganz auf dem Feld der Erzählungen sucht, so gehört dieses Bedauern doch zu den thatsächlichen Feststellungen, die sich durch Proteste nicht beseitigen lassen, weil denen aus idealen und volksbeglückenden Gründen wie in Rücksicht auf rein geschäftliche Interessen gerechnet werden muß. So hart auch der Bedarf wird, sind doch die sich immer theuren Romane von der Mehrzahl ihrer Leser kaum jemals gekauft worden, und es blieb die Benutzung meist allein den Leihbibliotheken überlassen, wonach nicht bloß den Verlegern und Autoren, sondern auch dem Publikum ein nicht geringer Schaden schon dadurch erwuchs, daß stets ein lebriges Leben geboten, ein ruhiges Genießen, eine rechtere Durcharbeitung und Durchgang der Stoffe so gut wie ausgeschlossen waren. Längst hatte bekanntlich der französische Buchhandel nach dieser Seite hin erfolgreiche Abhilfe durch seine wohlfeilen Collectionen geschaffen, und es ist, wol nach diesem Vorbild, endlich auch in Deutschland während der letzten zwei Jahrzehnte mannigfach ähnliche Veranstaltungen ins Leben gerufen worden, aus denen Reihe besonders „Engelhorn's Romanbibliothek" zu großer Verbreitung und einer namhaften Stellung in der gesammten auf solche Unternehmungen hat. Gewiß war es ein kühn entworfener Plan, in der Gewährung wohlfeilster Abzahlungen allmählich 20 bis 30 Bände, jeden im Einzelverkauf zu 3 M. für das broschirte, zu 4 M. für das elegant gebundene Exemplar, bieten zu wollen. Diese Möglichkeit allein würde aber für einen durchschlagenden Erfolg nicht entscheidend gewesen sein, wenn nicht alsbald auch in Bezug auf den Inhalt die glückliche Absicht eines mit den guten Gesichtspunkten berücksichtigenden Leitung merkbar geworden wäre und dem ganzen Unternehmen durch sachkundige Sorgfalt in der Auswahl der mannigfaltigen Erzeugnisse einen den Anforderungen der gebildeten Welt entsprechenden Charakter verliehen hätte. Ein stets sich verjüngendes Vergnügen der bisher der Sammlung einverleibten Romane ist auf den Umschlagseiten aller Hefte zu finden. Der zuletzt abgeschlossene 11. Jahrgang zeigt das Unternehmen in rüstig und frisch fortschreitender Entwicklung. Von deutschen Autoren sind da Friedrich Friedrich, v. Heigel, Anna v. Hoff, Gerstäcker mit neu- und wertvollen Original-werken vertreten, und aus der allerdings auch sehr übermäßigen Menge englischer und französischer Producte tragen hier mit die trefflichen neuen Romane Ouida's, Lecomte's und Verkelen's, ferner Sims' heitere Schilderungen aus dem londoner Leben „Mühlete Geschichten", das Prachtwerk von Manuel Fidal „Die gelbe Rose" und Stockton's köstliche moderne Robinsonade „Eine schreckliche Gefahrte" verzeichnet sein. Die Uebersetzungen sind durchweg vortrefflich, und es ist ganz Verbindung der vielbeliebten Schauderliteratur eine Verminderung und gesetzliche Ausbreitung derartiger schundgewerblicher Veranstaltungen dringend zu wünschen.

— **Wenn die Philosophen das Recht und die Pflicht** haben, ihren Schlussreihen zur Klarheit über sich selbst zu verhelfen, so verdient Eduard v. Hartmann diesen Titel in vollem Maße. Denn schon materiell hat er in seltenden Aufsätzen zu den schwierigen, schlichen, rätselhaften und idealen Aufgaben unserer Zeit Stellung genommen. Dasselbe thut er wieder in den jüngst bei G. Haade in Leipzig erschienenen „Zeitfragen". Der Verfasser behandelt mit bekannter Klarheit die Gefahren der Parteiherrschaft wie die der Demokratie, macht Vorschläge zur Reform der Volksvertretung, des Duells (was gerade jetzt von leidendem Interesse ist) und der Schule und gibt treffliche Winke für das Studium der Philosophie. Interessant ist auch sein Versuch, die sogen. Jungfernfrage zu lösen: durch progressive Gehaltsabzüge soll eine Sorte geschaffen werden, aus der der Heirathende sich die Jungfernrente als Mitgift erkaufen kann. Die gezahlten Beiträge sollen wieder „an Verlegen der eigenen wirthschaftlichen Selbstbeschränkung" und gleichsam „in der Jugend gezahlte Versicherungsprämien des Familienglücks und Familienlebens für die reifern Jahre". Wer können diese Abhandlungen, die schon früher in Zeitschriften veröffentlicht worden sind, als eine ebenso anregende wie belehrende Lectüre empfehlen.

— **Die Kriege der letzten dreißig Jahre,** insbesondere Vertheilung eines großen Theils der [illegible] militärischen Dinger, namentlich auch zu der [illegible] inneren Einrichtungen der betreffenden Armeen von [illegible] Kriegen wird darin das im Verlag von J. J. Weber [illegible] Handbuch der Kriegsereignisse" [illegible] Richard Knötel", jetzt über die Grenzen [illegible] [illegible] Uniformirung, in engen Beziehungen zur [illegible] und der Waffentechnik, zur Cultur- und Kriegsgeschichte [illegible] Jahrhunderts bis auf die Gegenwart [illegible] Entwicklung der Uniformirung über [illegible] Armeen verzeichnet sind, erläuternd zu [illegible]

— **Es ist heutzutage förmlich schwierig, ein wirklich gut** gebrochenes und beides doch das Interesse des Lesers lebhaft [illegible] Buch zu finden, das man getrost als Unterhaltung [illegible] in die Hände von alt und jung in der Familie legen [illegible] beunruhigen zu müssen, irgendwie Anstoß zu erregen oder der [illegible] Phantasie eine unheilvolle Nahrung zuzuführen. Wie es bei der [illegible] Erscheinungen unserer modernen Literatur nur zu oft der Fall [illegible] trägt. Glücklicherweise fehlt es aber doch nicht an solchen guten Büchern, wenn sie auch leider immer seltener werden, mit denen man [illegible] „Novellenbibliothek der Illustrirten Zeitung" [illegible] J. J. Weber) zu erinnern, die sich in [illegible] Jahre bereits [illegible] Freunde erworben hat und unstreitig zu den [illegible] Romanbibliothek-Unternehmungen der Neuzeit gehört. Der soeben [illegible] 15. Band bietet wiederum eine reiche Fülle [illegible] [illegible] die z. B. ganz geeignet sind, manche [illegible] sommerlichen Landaufenthalts angenehm [illegible] den Novellen sind sogar wahre Cabinetstücke der Erzählungskunst zu [illegible] erwerben sich schon bei ihrem Erscheinen in der „Illustrirten Zeitung" [illegible] allseitige Anerkennung; namentlich gilt dies von der allerliebsten [illegible] [illegible] „Ein Kauf", aus dem Kriegs-Tagebuch eines [illegible] [illegible] von der ergreifenden Erzählung „Schwester" von Georg v. [illegible] sowie von „Klüse" von Marie Stolle. „Schicksale einer [illegible] Erzieherin im Kaiserlich Jenissei" von Anna [illegible] Vogel, „Landstraße" von A. Arnold, „An Nord-Ostsee" von [illegible] Wagner, „Die Künstler in der Fremde" von Karl [illegible]

Polytechnische Mittheilungen.

Natürliche Propulsionsventilation. — Dunsten Gesundheitssteine liegt der Forderung reiner Luft in die Wohnung eine große Wichtigkeit bei, und mit Recht hat man verschiedene Systeme der Ventilation oder Lüftung in Vorschlag und zum Theil auch in Anwendung gebracht werden. In der Hauptsache hat man dabei entweder die künstliche Lüftung zu unterstützen. Um den natürlichen Luftzug zu benutzen, kommt man in der Regel die sogenannte Windrose, die meist auf dem Dach an der Luftabzugsröhre drehbar ist. In der That wird auch auf die für die Ventilirung benutzten Schornsteine [illegible] Saugkraft dadurch [illegible] angelegt, und der Luftzug wird [illegible] bei weitem noch durch die außerordentlich [illegible] Luft der Form [illegible] [illegible] Ventilationskamine unterstützt. Die [illegible] [illegible] Abführung der Luft bedingt die Anlage [illegible] [illegible] [illegible]

dauernd eingehend Beachtung ist von Nöthen erwiesen werden, daß auch der leichteste, kalt unbemerkbare Zug frische Luft in die Luftkammer einführt, der Aufgabe der in dieser Kammer verbrauchten Luft durch den Luftzuführungskanal aber vollständig verhindert wird, sobald die ganze eingeleitete Luftmenge für die Lüftungszwecke des Hauses zur Verfügung steht. Die vorbeschriebene Einrichtung zeigt in einer $^1/_{10}$ Größe eine mit dieser Lüftungssystem versehene Villa, wobei die im Kellergeschoß befindliche, mit dem Luftzuführungskanal verbundene Luftkammer a mit den Ventilen b und c schematisch dargestellt ist. Von dieser Luftkammer gehen die Luftkanäle d, f, g, h nach den verschiedenen Stockwerken und Abtheilungen des Gebäudes ab. Dieses Lüftungssystem, über das der Civilingenieur Th. Schwartze in Zehlendorf bei Berlin, Schützenbergerstraße 3, gern weitere Auskunft ertheilt, hat infolge seiner großen Einfachheit und praktischen Brauchbarkeit bereits vielfache Anwendung in Villen und anderen Gebäuden gefunden. Es ist insbesondere auch für Schulen geeignet und läßt sich mit einer Heizung derartig verbinden, daß jeder Zeit an einer solchen sich bemerklich machenden Uebelstände vollständig beseitigt ist.

Grove's Wärmeregler. — Bei Luft- und Dampfheizungsanlagen in Gebäuden ist es sehr erwünscht, daß die Temperatur der eingeleiteten Räume sich selbstthätig regelt, sodaß stets nur gerade soviel Wärmegrad hervorgerufen wird. Diese Aufgabe wird durch den hier abgebildeten, als „Wärmeregler" bezeichneten Apparat der in Heizfach bekannten Firma Carl Theod. Grove in Berlin SW., Friedrichstraße 24, in vollständig sicherer Weise erfüllt, und es hat dieser Apparat auch bei der von genannter Firma im neuen Reichstagsgebäude ausgeführten großartigen Heizanlage Anwendung gefunden. Der Apparat wird durch eine sehr verdampfbare Flüssigkeit, die in eine elastische Kautschukstange Metallkugel eingeschlossen ist. Diese Metallkugel, die sich durch den Druck des Dampfes dieser Flüssigkeit ausdehnt, setzt durch eine Stange mit dem für den Dampfzu- oder -abgang dienenden Ventil in Verbindung, wobei der Druck gegen dieses Ventil durch eine Spiralfeder in erwünschter Weise geregelt werden kann, indem diese Feder mittels einer Schraubenmutter mehr oder weniger angespannt wird. Schald die Temperatur in dem zu heizenden Raum über die gewünschte Höhe des Thermometergehäuses steigt, dehnt sich die Metallkugel infolge der in ihr stärker verdampfenden Flüssigkeit aus, und das Ventil der Heizkörperleitung wird mehr oder weniger geschlossen. Sinkt dagegen die Temperatur im genannten unter die gewünschte Höhe, so contrahirt sich die Flüssigkeit in der Kugel, sodaß diese durch die Spiralfeder mehr oder weniger zusammengedrückt und dadurch das Ventil der Heizanlage entsprechend geöffnet wird. Der Apparat, der 40 bis 50 Mark kostet, hält, kaum arbeitslos des Thermometergehäuses, dem, wenn es sich um die gleichmäßige Heizung einer größeren Anzahl von Lokalitäten handelt, im Kellergeschoß nicht zu hingegeben angebracht werden.

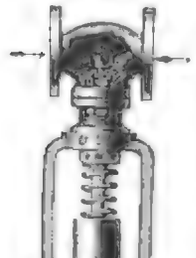

Grove's Wärmeregler.

Verbesserter Plättleisenwärmer. — Dieser der Actiengesellschaft Schäfer u. Walker in Berlin SW., Leipzigerstraße, patentirte Plättleisenwärmer besitzt im Vergleich zu den bisher gebräuchlichen Apparaten dieser Art den großen Vorzug, daß auch bei mangelnder Uebung an Hantieren die Gefahr des Verbrennens der Hände oder Arme beseitigt ist. Dies wird durch die zweckmäßige Uebereinanderordnung des Apparats erreicht, der eine sehr bequeme Handhabung der Plättleisen gestattet; außerdem zeigt der Apparat aber auch, wie aus der Abbildung ersichtlich ist, eine geschmackvolle Form. Die

Verbesserter Plättleisenwärmer.

beiden Plättleisen B ruhen auf einer etwa um einen Zapfen drehbaren Platte, unterhalb deren sich bei Gas heizende Flamme eines Bunsenbrenners befindet. Demnach werden bei diesem Apparat nicht, wie dies gewöhnlich der Fall ist, die Plättleisen rasender gegenüber und gegeneinander gehalten, sondern sie werden, sobald ihre Handhabung sich erschwert wird und leicht Verbrennungen herbeigeführt werden. Die beiden rotirenden in handgerechter Lage befindlichen Griffe der abwechselnd zu benutzenden Plättleisen sind drehbar zu erfassen, wodurch die Arbeit bedeutend erleichtert und ganz gefahrlos wird.

Topfschoner. — Das Kochen auf offenem Feuer bringt für die Hausfrau manche Unannehmlichkeiten mit sich. Nicht allein, daß die Töpfe stark verrußen, sie werden auch durch die freie, direkte Einwirkung des Feuers allmählich durchgebrannt und unbrauchbar. In dem Topfschoner, dessen Vertrieb das Versandhaus Patentartikel Neuheiten von H. Dreisorn u. Co. in Leipzig, Markt 3, übernommen hat, wird eine einfache wie praktische Abhilfe für diese Uebelstände geboten. Dieser Topfschoner besteht aus einem gewalzten, in den Herdring einzuhängenden Eisenblechcylinder, in den man die Kochtöpfe einsetzt. Der Gebrauch eines solchen Schoners brennt natürlich das schnelle Kochen in seiner Weise, dagegen werden die Töpfe viel weniger abgenutzt, und die Herdplatten bleiben heil länger. Ein weiterer Vortheil des Topfschoners ist der, daß man auch ältere Töpfe zum Einkochen verwenden kann, ohne daß sie springen, oder daß die Speisen verbrennen. Die Topfschoner werden in drei Größen hergestellt; das Stück kostet 50, 60 und 70 ₰.

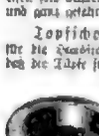

Topfschoner.

Thürschließer „Progreß". — Die Verrichtungen zum selbsthätigen Schließen geöffneter Thüren übergeben sich immer nicht ein. Handwerker, Architekten, Bauunternehmer u. s. w. seien daher auf eine neue hier Specialconstruction für schwerpendelnde Zugänge Hugo Pantze in Zittau i. S. unter der Bezeichnung Thürschließer „Progreß" in den Handel gebrachte Neuheit auf diesem Gebiet aufmerksam gemacht. Bei dieser durch die nachstehende Abbildung veranschaulichten und durch deutsches Reichspatent geschützten Thürschließer ist an einem in den Thürpfosten eingeschraubten Metallkästchen ein Winkelhebel, an der Stange mit einer Gliederkette verbunden. Gehäuse durchgeführt angebracht. In dem Gehäuse ruht eine Spiralfeder und wird mit einer Stellschraube versehene Winkelhebel durch eine Spiralfeder und wird durch eine

Frauen-Zeitung

's Oberstiible.

Erzählung

von

E. Ritter.

(Nachdruck verboten.)

Der Bauer stand in seinem Hof und war mit dem Zerkleinern von Stöcken beschäftigt, die die Heizung für den Winter liefern sollten. Rüstig arbeitete er drauf los, daß die Späne nur so umherflogen. Man sah ihm an, daß ihm das Geschäft nicht schwer wurde, trotz seiner weißen Haare. Eine kernige, feste Gestalt war er, so recht ein Bauer von altem Schrot und Korn.

Jetzt trat sein Weib zu ihm, von außen kommend. Sie sah alt und verwittert aus, trotzdem sie viel jünger war als ihr Mann.

Landfrauen altern schnell bei harter Arbeit.

„Guck nur, Vatter", rief sie mit heller Stimme, „der dick Brief! Vom Jung ist er net, das seh ich. Wer könnt uns sonst was zu schreiben hab'n? Aber der Postbot hat gesagt, er wär für dich, 's stünd groß und deutlich da: Herrn Landwirth Christian Hutschenreuter zu Sulzbach. Nu, das bist ja doch. Bin nur neugierig, was drin steht. Wenn's nur nix schlimmes is!"

„I, wo denkst du hin, Alte, was soll's denn schlimmes sein? Herrjeh! Wie ein Unglücksbrief sieht er net aus", sagte er jetzt, den Brief betrachtend. Es war ein großes, elfenbeinfarbiges Couvert mit einem seltsamen Schnörkel an der Stelle, wo sonst das Siegel sich befindet. Daß der Schnörkel ein Monogramm war, wußten die schlichten Bauersleute nicht. Aber es war eins, D und A, zierlich verschlungen.

„Nu, mach doch auf, Alter!" drängte die Frau, als ihr Mann immer noch zögerte.

„Doch net hier ax'n Hei? Wo denkst du hin, nä, das gehört sich in der Stub." Verächtlich legte der Bauer das Werkzeug zusammen, dann erst folgte er der voranstürmenden Gattin durch den laubenartigen Vorbau, der als Aufbewahrungsort für allerlei landwirthschaftliche Geräthe diente, durch die quergetheilte Hausthür, deren obere Hälfte offen stand, in die niedrige verräucherte Stube.

Das Ticken der schwarzwälder Wanduhr und das Summen der zahllosen Fliegen waren das einzige Geräusch, das in dem engen Raum hörbar wurde. Ein etwas materieller Duft herrschte in der Stube — in Bauernhäusern spielt das Lüften keine große Rolle. Die Fenster waren auch jetzt fest geschlossen; aber freundliche Sonnenstrahlen fielen durch die kleinen hellen Scheiben und vergoldeten mit ihrem Glanz das düstere altersdunkle Holzgetäfel der Wände, den blendend weißgescheuerten Tisch, den mächtigen Kachelofen, dessen Platte in plumper Ehrenarbeit die Hochzeit zu Kana darstellte und eine uralte Jahrszahl trug. Auch die irdenen Töpfe und die zinnernen Schüsseln und Teller auf dem „Kannrückchen" blitzten im Licht der Sonne wie eitel Gold und Silber.

Der Bauer langte aus einem Wandschränkchen, an dessen Thür der Kalender des „Lahrer hinkenden Boten" an einem Bindfaden baumelte, eine riesige Hornbrille, dann nahm er im großen, lederbezogenen Armstuhl Platz und begann zunächst mit einem Zipfel seiner blauen Arbeitsschürze die Brille blank zu reiben. Nachdem dies vollbracht war, versuchte er endlich die Neugierte seines Weibes zu befriedigen, das heißt, vorerst die Adresse zu studiren. Aber es gelang ihm nicht ganz.

„Zell Gschreib kann ich net leen, Alte. Nur mein Namen, den krieg ich raus, aber das übrig net. 's ist eine volle Schrift, muß net lateinisch sein. Nu, woll'n halt sehn, was drin steht. Hol mir mal eine Scher." Die Frau holte die am Fensterrahmen hängende Schere herbei, und ganz bedächtig und vorsichtig schnitt nun der Bauer den äußersten Rand des Briefumschlags ab, zog dann mit den Spitzen seiner plumpen Finger eine steife Karte heraus und versuchte zu lesen. Doch sogleich gab er diesen Versuch wieder auf.

„Das versteh ich net, Frau, das ist gar net geschrieben, das ist gedruckt und scheint mir auch lateinisch. Und da oben drüber ist derselb Schnörkel wie auf dem Umschlag. Was das nur zu bedeuten hat?"

„Das möcht ich auch wissen", rief die vor Neugierde und Ungeduld erbärmlich zitternde Alte, indem sie ihrem Mann über die Schulter sah, „das ist gewiß so was neumodisches, was unsereiner net versteht. Da hilft's nix, du mußt zum Schulmeister, Christian. Oder wart, ich hol ihn", fuhr sie fort, in der richtigen Ahnung, daß sie auf diese Art am schnellsten Kenntniß von dem Inhalt des geheimnißvollen Schriftstücks erhalten würde.

Mit unglaublicher Geschwindigkeit war sie zur Thür hinaus und eilte der quer über der Dorfstraße liegenden Schule zu. Da der Schulmeister selbst neugierig war wie ein altes Weib, zeigte er sich sofort zum Mitgehen bereit, und schon nach wenigen Minuten konnten die beiden Alten dessen, endlich zu erfahren, was für eine Nachricht ihnen der Postbote eigentlich gebracht hatte.

Der Schulmeister überflog die Worte auf der Karte, und sein Gesicht begann zu glänzen. Mit ungeheurer Wichtigkeit las er dann laut:

„Die Verlobung unserer einzigen Tochter Asta mit Herrn Gerichtsassessor Dr. Heinrich Hutschenreuter hier beehren wir uns ergebenst anzuzeigen. Commerzienrath Fuhrmann und Frau Maria, geb. Willen. — Meine Verlobung mit Fräulein Asta Fuhrmann, einzigen Tochter des Herrn Commerzienraths Fuhrmann und dessen Frau Gemahlin Maria, geb. Willen, beehre ich mich ergebenst anzuzeigen. Gerichtsassessor Dr. Hutschenreuter."

Das alte Ehepaar hatte verständnißlos zugehört, namentlich der Mann. Die Frau begriff zwar auch noch nicht recht, um was es sich handelte, aber ihrem weiblichen Scharfsinn kümmerte doch eher etwas, und sie rief nach kurzer Weile:

„Herrjeh, soll denn das vielleicht heißen, daß der Heinrich 'ne Braut hat?"

„Nun natürlich soll's das heißen", sagte der Schulmeister. „Natürlich hat er 'ne Braut und, wie es scheint, eine recht vernehme und reiche. Commerzienräthe sind immer reich, immer! Hm, hm, da muß man also gratuliren, ihr lieben Leute." Damit schüttelte er dem ganz verdutzt aussehenden Bauer, dann der Frau die Hand und machte Miene, sich des weitern über den Fall zu verbreiten. Aber der Bauer ergriff jetzt seinerseits das Wort:

„Also verlobt; das ist so viel wie bei unsereinem versprochen, wenn ich's recht verstanden hab?"

„Gewiß, gewiß, Hutschenreuter, und diese Karte mit der gedruckten Schrift, das nennt man eine Verlobungsanzeige. Seht, hier auf dieser Seite zeigen die Eltern der Braut an, daß sich ihre Tochter mit Eurem Sohn verlobt — versprochen, meint Ihr — hat, und hier drüben, da zeigt Euer Sohn an, daß er sich mit dem Fräulein Asta Fuhrmann verlobt hat. Solche Anzeigen werden eine ganze Menge gedruckt und an alle Freunde und Bekannte verschickt."

„Und das da?" Dabei tippte der Alte auf das Monogramm.

„Das sind die beiden Anfangsbuchstaben der Vornamen des Brautpaars, H. und A., verschlungen. Man nennt das ein Monogramm, und es soll sinnig andeuten, daß nun die beiden liebenden Herzen, gleichwie die beiden Buchstaben, in alle Ewigkeit in Treue vereint sein werden. Sehr hübsch, sehr sinnig, nicht wahr?"

„So, so, das soll's bedeuten. Nun, Gott geb's! Also unser Junge hat 'ne Braut. Schad heißt's bei unsereinem, wird aber wol dasselb sein." Dabei drehte der Alte die goldgerandete Karte in der Hand herum, als wollte er selbst noch etwas davon ablesen. Dann wischte er sich mit dem Handrücken über die Augen und meinte:

„Ein ganz seltsames Gefühl, wenn man nun so denkt, daß der Junge sich 'ne Braut nimmt und fragt kein Vatter und kein Mutter vorher" —

„Aber, Alter, wie redst du nur? Wie konnt er uns fragen, wo wir gar nix wissen davon, wie's in der Welt draußen, in der unser Heinrich nun lebt, zugeht? Nä, nä, das hätt ja gar kein Verstand gehabt, aber ich mein, ein Brief wär mir lieber gewesen, ein Brief, in dem er uns erzählt hätt von seiner Herzallerliebsten."

„Der wird schon noch kommen, lieben Leute, verlaßt Euch auf mich. Der Heinrich hat Euch eine Freude machen wollen mit der Anzeige und hat auch vermuthlich in den ersten Tagen seines Bräutigamsstandes keine Zeit zum Schreiben gehabt. — Aber nun muß ich fort. Also nochmals meinen herzlichen Glückwunsch! Ja, ja, der Heinrich, der hat's zu etwas gebracht in der Welt. Gerichtsassessor, kann noch einmal Präsident werden, und eine Commerzienrathstochter, ei, ei! Aber es wundert mich gar nicht, er war immer ein kluger Kopf. Nun, adieu, Hutschenreuter, adieu, Frau Nachbarin. Wünsche einen guten Abend!"

* * *

Der Schulmeister hatte richtig vermuthet. Schon am nächsten Tag brachte der Postbote wieder einen Brief, diesmal das bekannte Format mit der bekannten Aufschrift von der Hand des Sohnes. Solche Briefe pflegten in Zwischenräumen von einigen Monaten einzutreffen, und jedesmal erfreuten sie die Herzen der alten Eltern, die mit unendlicher Liebe an ihrem Einzigen hingen. Er war immer ein so guter Sohn gewesen, und er war auch selbst alljährlich einmal für ein paar Tage, und dann hatten sich die Alten gefreut, daß all die Opfer, die sie der lieben Jugend des „Jungen" gebracht, so gut angewendet waren.

Mit Stolz hatten die Augen der Mutter dann auf dem schmucken jungen Herrn geruht, der so flott war und so höflich zu seinem Leben in der großen Stadt erzählen konnte. Viel hatten sie natürlich nicht mehr von ihm gesehen seit er ausstudirt hatte; die paar Tage jedes Jahr zog er vor, und während sie doch nicht müde wurden, für den Jungen zu sorgen, wollte Gott, sie konnten's ja, sie hatten nur das eine Kind, und sie — die beiden Alten — brauchten so wenig zum Leben. Bescheiden, das hätte wol gar niemand geglaubt.

Diesmal wurde der Brief mit wahrer Andacht gelesen. Noch umständlicher als gewöhnlich verfuhr der Alte, und seine Frau legte sich neben den großen Lehnstuhl, während sie athemlos dem fließenden Vortrag ihres Mannes lauschte. Der Brief hatte folgenden Wortlaut:

Liebe Eltern!

Nunmehr habt Ihr wol meine Verlobungsanzeige erhalten. Gewiß wart Ihr sehr erstaunt, da Ihr ja gar nichts davon gewußt habt, daß ich mit Heirathsgedanken umging. Wozu hätte ich Euch auch vorher schreiben sollen? Das hätte Euch nur unnöthig beunruhigt, und Ihr hättet doch nichts dabei thun können. Gewiß freut Ihr mich aber nun von Herzen mit mir, daß ich eine liebe Frau gefunden habe, ein schönes, gutes Mädchen aus einer der angesehensten Familien der Stadt. Daß das ein großes Glück für mich ist, könnt Ihr euch wol denken. Nun brauche Ihr mir keine Opfer mehr für mich zu bringen. Mein Schwiegervater ist so reich, daß er in jeder Hinsicht für unser künftiges Haushalt sorgen wird. Asta ist sein einziges Kind, und er will ihr natürlich nichts abgehen lassen. Im Frühling, so um Ostern herum, soll unsere Hochzeit sein. Dann, auf der Hochzeitsreise, bringe ich Asta zu Euch. Damit Ihr aber schon vorher euch denken könnt, wie's aussieht, will Ihr nächstens ein Bild von uns beiden erhalten; es ist noch nicht fertig. Ja, alle die Freude, Ihr werdet jedenfalls keine Lust haben, derselben beizuwohnen. Es wird ein großes Fest werden, und Ihr würdet euch unter all den fremden Menschen nur unbehaglich fühlen, nicht wahr? Es ist viel gemüthlicher für Euch, wenn ich nach der Hochzeit mit Asta zu Euch komme. Es grüßt Euch viele Grüße und empfiehlt sich Euch als Eure Tochter. Sie hat es mir besonders aufgetragen. Sie ist ein Engel, meine Asta, und gar nicht stolz. Lebt wol und freut euch mit

Eurem Heinz.

Der Vater waren während des Zuhörens die hellen Thränen über die Backen gelaufen, und auch der Mutter hatte sich mehrmal räuspern müssen, um seiner Rührung Herr zu werden. Und nun saßen sie und ergötzten sich ganz glückselig an „Heinz Jung, so'n lieber Junge!" Es kam ihnen gar nicht in den Sinn, es dem Sohn übel zu nehmen, daß er weder die Braut abgewählt hatte. Sie wußten ganz genau, daß sie nicht in den verbotenen Kreis des studirten Sohnes in der Stadt traten. Aber daß er so glücklich war und eine so liebe, reiche Braut hatte, und daß er mit seiner jungen Frau noch zu ihnen kommen wollte, das war doch zu schön. Immer und immer wieder mußte der Alte seiner Frau den Brief vorlesen, bis sie ihn fast auswendig wußte. Erst am andern Morgen mit einem mal wurden sie bedenklich in den Minuten, als nach vollbrachtem Tagwerk das Ehepaar friedlich in der Stube saß, er mit seiner Pfeife, sie mit einem großen Strickzeug in den abgearbeiteten, runzligen Händen, da hub sie an:

„Hör, Alter, mir geht was im Kopf rum. Wie soll denn das werden, wenn der Heinrich mit seiner Frau zu uns kommt? Wo soll'n denn die zwei schlafen? Wir hab'n ja gar kein Platz im Haus. Daneben im Kämmerle, da steht ja noch Heinrich sein Bett, in dem er geschlafen hat, wenn er bei uns auf Besuch war. Er hat's allerdings gerne kurz, aber so ganz recht war's ihm doch net mehr. Es hat halt nix müssen. Aber nun überleg' nur, wenn er mit seiner jungen Frau kommt. Da ist kein Drandenken, daß die mit in das Kämmerle kann, kein Drandenken, Christian. Das mußt du wissen. O, ich kenn's, wie's bei vornehmen Herrschaften sein muß. Ich hab als Mädle immer im Pfarrhaus aufgeräumt, wenn viel Zuspruch*) da war, und hab gehört, wie da alles hergericht wurd."

„Ja, Alte, was ist da zu machen? Wir hab'n halt einmal net mehr Platz im Häusle. Da müssen wir halt den Jungen schreib'n, er soll's nicht für ungut nehmen, aber wir könnten ihn net brauchen mit seiner feinen jungen Frau." Es hatte etwas wie Bitterkeit aus diesen Worten des Alten geklungen, aber seine Frau fiel schnell ein:

„Wie du wieder redst, Christian! Ihr Mannsleut seid doch allerweil gleich eben raus. Das will ja jetzt

*) Besuch.

schön übel nehmen, und das möcht ich mir auch gar net nachsag'n lassen, daß ich unserm Jung seine Frau net als Zuspruch haben gönnt. Nu, weißt, ich hab schon den ganzen Tag sinniert, wie wir's machen. Guck, Alter, wir haben ja noch so ein hundert Thaler in der Sparkass, und wenn wir nun mir mehr brauchen für den Heinrich, so ist's ja auch net nöthig, daß wir die grad anlegen. Und das Aederle an der langen Wand, das von mein sel'gen Vatter, das wollst du ja immer schon gern verkaufen, weil's gar so beschwerlich weit ist. Mir war's nur immer, als ging mir dem Acker 's lege Stückle von mein Leuten mit fort. Aber das ist ja dumm Zeug, gelt?"

„Nu sag mir nur in aller Welt, wo willst du denn eigentlich naus, Alte?" fragte der etwas begriffsstutzige Bauer.

„Grad will ich dir's sagen, Alter, ich mein, wir nehmen die hundert Thaler und das Geld, was uns der Acker einbringt — das wird ein ordentliches Stimmle, und dann, Alter, dann bau'n wir uns ein Oberstüble auf dem Dachboden, so vorn zum Giebel raus, wie's der Schulz hat. Das kann net gar so arg viel kosten, wenn du dich selbst drum kümmerst; bist ja von Haus aus gelernter Zimmermann. Und wenn das Oberstüble fertig ist, dann laß mich nur machen, dann will ich schon beschaffen, was dazu gehört. Ein paar Bettstellen und ein Waschtisch und Vorhäng an die Fenster. Bettzeug hab ich noch genug liegen, und Federn auch. Da hat's kein Noth. Aber so ein paar Waschschüsseln mit bunten Blumen drauf und so was, das hol'n wir in der Stadt. Gelt, Alter, du bist's zufrieden? Ach, was der Heinrich für Augen machen wird, wenn er ankommt mit seiner jungen Frau, und sie werden so fein logirt im Oberstüble!"

Gleich war nun zwar der alte Hutschentreuter nicht einverstanden mit den kühnen Plänen seiner Ehehalfte, aber „Steter Tropfen höhlt den Stein", und auch im Bauernstand gilt die Regel: „C'est que la femme veut, Dieu le veut."

Kaum waren ein paar Wochen ins Land gezogen, so gingen Zimmerleute und Maurer im kleinen Haus der Hutschentreuters aus und ein, und wieder nach ein paar Wochen, da hatte sich zum Dachboden ein ganz schmucker Erker mit zwei hellen Fenstern herausgeschoben. Nachdem der Alte einmal zugestimmt, da hatte es ihm selbst mächtig viel Freude gemacht, die halbvergessenen Zimmermannskünste wieder zu üben, und er war ganz stolz auf den Einfall seiner Frau. Na und die! Die war gar geschäftig und hatte lange Verhandlungen mit dem Tüchschreiner wegen der Bettstellen. Braunlackirt sollten sie werden, nicht bloß angestrichen. Und als sie fertig waren, da ging's an den Waschtisch, der wurde fein mit grau und weiß marmorirter Platte — es war ein Staat! Und Betten wurden gestopft und Ueberzüge genäht, feine bunten, die schicken sich nicht für Stadtleute, sondern weiße, zwar nur aus derbem, selbstgesponnenem Hauslenen, aber doch weiß.

Weihnachten kam, und da langte eine Kiste an, die enthielt einige Flaschen Wein, das alljährliche Geschenk des Sohnes, und die Braut hatte für den Schwiegervater ein Paar Pantoffeln, Goldstickerei auf Sammt, für die Schwiegermutter einen Schlummerpuffs beigelegt. Verwundert betrachteten die beiden Alten diese Präsente. Daß die Pantoffeln eine Fußbekleidung vorstellen sollten, das begriffen sie wol, aber der Vatter meinte gutmüthig lachend:

„Was die Asta wol denkt, an meine Füß so Dingers — nä, die leg nur in die Lade, die will ich mir aufheben zum Andenken." Und die Alte, die vergebens versuchte, über den Zweck des Schlummerpuffs klar zu werden, hängte ihn nach langem Ueberlegen an der Wand auf.

„Sieht doch schön aus, das Ding", sagte sie und freute sich über die Aufmerksamkeit der Schwiegertochter, die doch den Eltern ihres Heinrich etwas zugute thun wollte.

Dann langte zu Neujahr ein Glückwunschbrief an, der wieder einen Hinweis auf den Besuch im Frühling enthielt.

Im Oberstüble war alles ziemlich fertig, und als die Tage wieder länger wurden, da fuhren die Hutschentreuters eines schönen Morgens zusammen in die Stadt, und da wurde eingekauft: buntgeblümter Vorhangsatlas — die Näh-Karline hatte ausgemessen und angegeben, wie viel nöthig — und bemaltes Waschgeräth und dergleichen, und dann wurde das Oberstüble ausgeputzt, daß es eine Freude war. Viel zu bald war alles fertig, aber das war auch gut, denn wenn erst die Feldarbeit anging, dann gab's keine Zeit mehr zu solchen Dingen.

Jeden Tag mindestens einmal stieg die Hutschentreutern in diesen letzten Wochen die schmale steile Treppe hinan und erfreute sich an dem Anblick des in der That für bescheidene Begriffe ganz nett und wohnlich eingerichteten Zimmers. Ja, sie hatte nicht umsonst in der Pfarre aufgepaßt vor vielen, vielen Jahren. Liebevoll strich die Alte bei solchen Besuchen mit der harten Hand über die Betten in stiller Vorfreude. Ob's wol der Asta auch ein bissle gefallen wird? Sie hat auf dem Bild, das bald nach der Verlobungsanzeige eingetroffen ist und mit dieser zusammen wie ein Heiligthum im Schränkchen aufbewahrt wird, ein gar freundliches Gesichtchen, wie ein Kind fast, und der Heinrich hat ja geschrieben: Sie ist ein Engel, meine Asta!

Alle Zeit vergeht. Ostern kam und ging, und dann, dann nahte der Tag, an dem in der fernen großen Stadt die Hochzeit gefeiert werden sollte. Die Alten wußten den Tag, aber da sie die moderne Sitte des Glückwunschens nicht kannten, nahmen sie keinen äußern Antheil daran, nur eine blieb ihnen: zu beten aus Herzensgrund für das Glück des Sohnes. Und dann lebten sie in unruhiger Erwartung, bis die Karte anlangte, auf der zu lesen war: „Wir kommen am Mittwoch Nachmittag gegen drei Uhr bei Euch an."

Unter eifrigen Vorbereitungen vergingen die letzten Tage. Das ganze Häuschen wurde noch einmal von unten bis oben gesäubert. Eine junge Nachbarstochter griff mit an und half an allen Ecken und Enden, trug das Beet zum Backen ins Gemeindebackhaus — der Heinrich aß so gern frisches Bauernbrot — und den Streuselkuchen. In der Küche wurden Kräpfeln gebacken, und ein Schinken wurde aus der Räucherkammer geholt, und ein paar Hühner mußten ihr Leben lassen zur Suppe für den folgenden Mittag.

Das ganze Häuschen blitzte, und es roch so frischgescheuert, und der weiße Sand knisterte unter den Tritten der Hin- und Hergehenden. Noch einmal stieg, als alles fertig war, die Hausfrau hinauf ins Oberstüble, um zu sehen, ob auch ja alles in schönster Ordnung wäre. Und dann — von dort oben aus konnte man die Straße weiter überblicken.

Das alte Herz klopfte und zitterte, und jetzt sahen die Mutteraugen ganz fern vom Wald her einen Wagen kommen. Nun rasch wieder hinunter.

„Vatter, sie kommen; der Wagen ist schon aus'm Wald raus!" Und dann stehen die beiden vor der Hofthür und sehen die Straße entlang. Die Hand halten sie vor die Stirn, denn der helle Sonnenschein blendet. Er hat ihnen wahrhaftig das Wasser in die Augen getrieben. Nur der Sonnenschein, denn sie werden doch nicht weinen, wie die Kinder, die alten Leute!

Da braust's heran — ein offener Landauer, und hinterher die Dorfjugend und verschiedene kläffende Hunde. Und aus allen Thüren und Fenstern schauen die Bauern. „Herrjeh! Hutschentreuter's Heinrich mit seiner jungen Frau!"

Jetzt hält der Wagen. Ein feiner junger Herr im hellen Reisecostüm entsteigt ihm, nickt den Eltern freundlich zu und hilft dann der zierlichen Gestalt im grauen Mantel und Herrnhütchen, unter dem sich die goldblonden Löckchen vordrängen, heraus.

„Guten Tag, Vater, guten Tag, Mutter", ruft er sodann. „Hier ist Asta, sie sehnte sich danach, euch zu begrüßen. Aber nun schnell ins Haus, das Gaffen der Leute ist Asta schrecklich." Dabei reicht er den Eltern die Hand. Asta folgt seinem Beispiel, während sie mit den großen blauen Augen verwundert um sich schaut. Doch ehe sie alle im Hausgang verschwinden, geht der Heinrich noch einmal an den Wagen und ruft dem Kutscher zu:

„Also pünktlich um fünf Uhr!" Die Mutter, die ihm gefolgt ist, hat's gehört, und es zuckt wie ein jäher Schreck über ihre Züge. Aber sie sagt nichts darüber. Nach dem Erker hat der Heinrich noch keinen Blick geworfen. Sie geht auf ihn zu:

„Guck einmal, Heinrich, wir haben gebaut, für euch, damit's euch gefällt bei uns, dir und der Asta."

„Ach so, Mutter, ihr habt geglaubt, wir blieben länger hier. Das geht leider nicht — unser Billet, weißt du, wir müssen heute noch weiter." Da sagt die Mutter nichts mehr. — Drinnen in der Stube dampft die Kaffeekanne, und der Streuselkuchen sieht gar verlockend aus. Sie setzen sich alle um den großen, mit bunter Decke gezierten Tisch, und die junge Frau mustert verstohlen, aber genau die ganze Umgebung. Ein leises Lächeln huscht über ihre Züge. Aber gleich unterdrückt sie es, sie will ja niemand kränken. Mein Gott, wie konnte der Heinrich hier noch existiren, seit er wußte, was verfeinertes Leben heißt!

Puh, die Fliegen und die gedrückte Luft! Und die alten Leute! Nun, es sind Heinrich's Eltern, und brav und ehrbar sehen sie aus, aber es ist doch gut, daß man in einiger Entfernung lebt. —

Die Unterhaltung fließt ganz leidlich. Heinrich trägt allerdings zur Hauptsache ihre Kosten, erzählt von der Hochzeit, von der Reise, fragt nach dem und jenem, und Asta wirft ab und zu ein Wort dazwischen und lächelt freundlich und bemüht sich, der Bewirthung alle Ehre anzuthun. Die Mutter ist still. Ihr ist's ganz sonderbar schwer im Kopf. Sie hat vorhin nicht so recht verstanden, aber es scheint ihr, als wollten die Kinder noch heute weiter. Doch vielleicht hat sie falsch gehört. Nein, denn jetzt zieht der Heinrich die Uhr und sagt:

„Wir haben noch ein Stündchen Zeit, dann kommt der Wagen wieder. Ich möchte Asta die Kirche zeigen — man hat von dort so schöne Aussicht. Geht ihr mit?" Aber die Alten verneinen. Sie wissen nicht, ob das der feinen jungen Frau recht wäre, und überdies, die Mutter muß das Bett rüsten.

„Aber bitte, Frau Schwiegermutter, machen Sie sich keine Mühe, wir haben ja eben gegessen, und zum Abendbrot sind wir wieder in der Stadt." Asta kommt sich ungeheuer gewandt vor, als sie so spricht.

Und dann gehen die beiden, um nach einer halben Stunde wieder zu erscheinen. Der alte Hutschentreuter und seine Frau haben in der Zeit fast kein Wort zusammen gesprochen. Stumm und scheu sind sie aneinander vorübergegangen mit schwerem Herzen. Frau Asta ist nach der Rückkehr ganz animirt von der herrlichen Aussicht, von der bei der Kirche und vielleicht noch mehr von der, bald wieder im Wagen zu sitzen.

Nach einem Versuch macht die Mutter:

„Heinrich, willst du net mit deiner Frau das neue Oberstüble einmal ansehen? Vielleicht thät's euch doch gefallen und ihr bliebt ein bissle länger." Nein, bleiben können sie nicht, aber: „So komm, Asta", meint er gutmüthig. Die aber flüstert: „Ach, laß doch, es hat ja keinen Zweck, die steile Treppe, ich bin müde."

Nein, Zweck hätte es nicht gehabt, und so ließen sie's. —

Und dann hält der Wagen wieder, und nach eiligem Abschied — zum Weinen war's gar nicht gekommen, trotzdem der Schinken so verlockend duftet und das frischgebackene Brot und die goldgelbe Butter und das schäumende Hausbier — sitzen die beiden wieder im Wagen. Heinrich schwenkt seinen Hut, Asta grüßt noch einmal mit dem spitzenbesetzten Tüchlein zurück, dann biegt der Wagen um die Ecke, und sein Rollen verliert sich in der Ferne.

Häusliche Kunstarbeiten.

Handschuhbehälter.

Neuartig und ganz besonders praktisch für die Reise ist der hier abgebildete Handschuhbehälter, der leicht selbst hergestellt werden kann. Er besteht aus weißem, auf dem Modell mit Kreidestrichen in zweckmäßiger Weise bemalten Spaltleder, das innere ist mit blauem Atlas ausgefüttert und enthält 4 weiße Gummi-Gartenbänder, zwischen denen die Handschuhe Platz finden. Die Größe des Behältens beträgt in aufgeklapptem Zustand 29 × 17 Centr., geschlossen ist er 15 Centr. hoch, 10 Centr. breit, die sich überlappende Klappe ist 6 bis 7 Centr. breit. Das Leder muß in Länge und Breite je 2 Centr. größer sein, damit man es an den Rändern gut einfalzen kann. Zunächst schneidet man sich für Ober- und Untertheil aus gutem, festen Papier je einen Streifen von 15 Centr. Höhe und 9 Centr. Breite, ferner für die Klappe einen ebensolchen von gleicher Höhe und mit 8 Centr. Breite. Bei letzterem werden an einer Längsseite die beiden Ecken viereckig abgerundet. Nun legt man die Papiere auf das Leder, und zwar so, daß an allen Seiten 1 Centr. zum Umschlagen und Ankleben des Leders Raum bleibt. Zwischen der oberen und unteren Papierkante ist die Entfernung 1½ Centr. geringer zu nehmen als zwischen der letzteren und der dritten, für die Klappe bestimmten Papierkante, weil der Rücken der Klappe über die beiden anderen Theile hinweg reichen muß. Die Bezeichnung des Leders geschieht mit Hilfe der über die Papiere entlangführenden Randern, und zwar mit weißem Kreidestift, den man auf die Papiere drückt, nicht auf das Leder streicht. Das Leder muß gleichmäßig angespannt werden, und es ist besonders bei dieser Arbeit darauf zu achten, daß die Papiere sich nicht verschieben. Sodann schneidet man das Klappenleder zu. Dieses wird so in seinen Größenverhältnissen berechnet, daß es ringsherum noch etwas eingeschlagen werden kann, und zwar so viel, daß das weiße Leder noch etwa ½ Centr. darüber hervorragt und so zugleich eine wirkungsvolle Einfassung für die Innenseite abgibt. Um die Gartenbänder bequem und sicher anbringen zu können, näht man auf dem Atlas, dort, wo sich der Rücken für den Ober- und Unterthell befindet, 5 Falten ein, deren jede 1 Centr. breit ist, und zwischen denen sich je ½ Centr. Atlasband befindet zur Aufnahme der Handschuhe. Der Atlasstoff muß deshalb ungefähr 13 Centr. breiter genommen werden als das Leder. Die Falten sind natürlich vor der Befestigung des Stoffes zu legen; die Befestigung selbst geschieht ebenfalls durch Ankleben. Man bricht etwas Leim nahe dem Rand entlang, streift mit den Fingern zunächst an einer Seite des Atlas so weit ein, daß die Falten genau auf den ledernen, von den Papieren nicht bedeckten Rändertheil zu liegen kommen, und drückt den Stoff fest auf die Lederkante. Danach macht man in gleicher Weise den Stoff an den anderen Seiten fest, möglichst so, daß die letzte Seite die auf der Klappe ist. Schließlich stellt man an je eine Falte am Stoff innerm Carton in Größe von 8½ × 34 Centr. und näht am Rand der Klappe eine blaueidene Tressenschnur an zum Zusammenbinden. Die Malerei kann vor und nach der Montirung des Handschuhbehälters stattfinden.

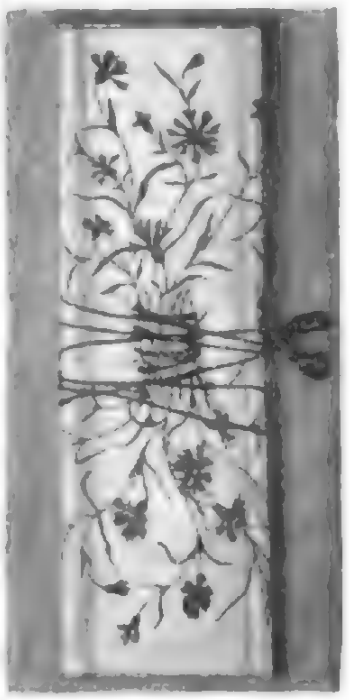

Handschuhbehälter.

Lichtbilder aus Zeitungsillustrationen.

Es gibt so verschiedene kleine Arbeiten, denen der Charakter einer selbständigen Handarbeit fehlt, die aber doch als interessante und nützliche Nebenbeschäftigung zu empfehlen sind. Der Hausfleiß ist ja nicht an gewisse Techniken gebunden, sein Gebiet ist unendlich groß und begreift alles in sich, was unser Heim zu verschönern geeignet erscheint. Da wird denn so mancherlei gebraucht, was in kurzer Zeit und mit wenigen Mitteln selbst hergestellt, überdies anmuthig verziert werden kann, und manches wird nicht gebraucht, bildet aber doch ein schönes Stück innerhalb der wechselvollen Schmuckgegenstände.

Die Herstellung von Lichtbildern aus Zeitungsillustrationen wird sehr vielen ganz unbekannt sein. Sie ist nicht allzu schwierig und macht einen prächtigen Eindruck. Der schwarze oder auch bunte Druck der Illustrationen läßt sich ähnlich wie von den sogen. Abziehbildern in bekannter einfacher Weise auf Glasplatten übertragen, die dann als Fensterverzierung, Wandschirme u. s. w. verwendet werden können. Man bestreicht die in der erforderlichen Größe zugeschnittene Glasplatte dünn mit Dammarlack und läßt sie 24 Stunden, unter Umständen noch länger an der Luft stehen, bis der Lack dick und klebrig geworden ist. Staub muß möglichst vermieden werden. Inzwischen durchfeuchtet man das Bild je nach der Stärke des Papiers, auf das dasselbe gedruckt ist, 4 bis 24 Stunden lang in reinem, kaltem Wasser, indem man das Papier einfach darauf schwimmen läßt und nöthigenfalls gelinde unterstützt. Das Bild läßt man so lange im Wasser liegen, bis das Papier gut durchweicht ist, und legt es sodann auf die lackirte Glasfläche, nachdem man es eine Minute lang hat abtropfen lassen. Hierauf reibt man es mit einem andern Papier schwache immer von der Mitte nach den Rändern zu fest an, damit keine Luftblasen unter dem Bilde bleiben. Wer geschickt ist, vermag schon beim Auflegen des Bildes die Luftblasen zu vermeiden. Mit Löschpapier trocknet man schließlich alles gut ab und läßt das Papier sodann vollständig trocknen, bis es fest auf der Glasplatte haftet. In dies der Fall, so reibt man ganz ebenso wie bei Abziehbildern das ganze Papier mit angefeuchtetem Finger ab, jedoch nur, wenn dasselbe gebraucht, damit nur das Papier abgerieben wird und das Bild auf der Glasplatte haften bleibt. Warmes Wasser ist beim Abreiben des Bildes entbehrlich zu vermeiden, man benutze immer nur kaltes. Durch einen weiteren Lackanstrich, ebenfalls nicht zu dick, um die Durchsichtigkeit nicht zu beeinträchtigen, kann man endlich das Bild und bewahrt es, solange dieser zweite Anstrich noch klebrig ist, vor Staub und Bilder — Man wird danach von der Schönheit der Arbeit überrascht sein.

Selbstverständlich kann man das Glasbild, besonders bei schönen Landschaften, auch mit gepreßter Blumen umgeben oder einen Rahmen darum befestigen lassen. Das Neuste für derglechen Bilder bildet ein solcher — ebenfalls selbst hergestellt — aus Blumenblättern, der, mit einigem lackirtem Reisig verziert und an buntseidenen Bändern aufgehängt, geradezu prächtig aussieht und das ganze Bild jedem Salon zur Zierde gereichen läßt. In Nr. 2753 vom 4. April d. J. haben wir einen solchen Rahmen mit gepreßten Blumen zur Anschauung gebracht.

Moden.

Frühjahrskleider für Kinder. — Die verschiedenen, hier dargestellten Vorbilder zu hübschen Frühjahrskleidern für größere und kleine Mädchen werden vielen Müttern willkommen sein. Fig. 1 zeigt ein hellgraues Alpakakleid, dessen vorn glatter, hinten in tiefe Falten gelegter Rock dicht über dem Saum mit einer schmalen schwarzen Soutachestickerei umgeben ist. Die unter den Rock tretende plissirte Taille ist vom einem kurzen, mit Stickerei verzierten Jäckchen aus Alpaka bedeckt, das an den Achseln in eckigen Epauletten auf die bauschigen Ballonärmel fällt. Vom Stehkragen aus geht eine breite, den Schluß der Taille verbergende Mittelfalte aus plissirtem Alpaka, an den Seiten mit breiten Spitzenvolants garnirt, bis zu dem drapirten, hinten in einer Schleife endigenden Taillgürtel herab; der Stehkragen und die Aermelbündchen sind mit Soutachestickerei verziert.

Fig. 1. Hellgraues Alpakakleid mit schmaler Soutachestickerei.

Fig. 2. Kleid aus hell lederfarbenem Wollstoff mit Besatz von grünem Sammt und Guipurespitze.

Den Ausputz des hellen runden Strohhütchens bilden ein aufrechtstehender Volant aus cremeweißem plissirten Seidenmusselin und eine rückwärts angebrachte Aigrette von drei schwarzen Straußfedern. — Das Kleid Fig. 2 aus hell lederfarbenem Wollstoff hat einen weiten, von den Seiten an in Falten geschneiten Rock; die anliegende, unter den Rock tretende Taille ist mit weißem Guipure-Spitzenstoff überzogen und hat einen miederartigen Ausputz von drei, von dem Sammtgürtel und in die Höhe strebenden und in flatterförmigen Puffen verlaufenden grünen Sammtbändern, die bis zu einem dritten, um die Schultern gelegten Guipurekragen reichen. Auch der Stehkragen, über den an den Seiten Spitzenjabots fallen, ist mit Spitzenstoff überzogen; die weiten, nur bis zum Ellbogen gehenden Ballonärmel werden durch lange Handschuhe ergänzt. Als Garnirung des runden Strohhuts dienen weiße Reiher und Aigretten aus plissirter hellgrüner Gaze. — Fig. 3 ist ein Kleid aus feinem lavendelblauen Wollstoff, dessen Rock auf dem glatten Vordertheil der Länge nach mit vier dunkelblauen Sammtbändern besetzt ist; ein ähnlicher Sammtbandbesatz schmückt auf der unter den Rock tretenden Taille die Form eines echten Reverskragens, der von einem breiten weißen Spitzenvolant eingefaßt wird. Die weiten Ballonärmel verlaufen in enganschließenden Stulpen; Gürtel und Stehkragen sind aus dunkelblauem Sammt gefertigt. Den schwarzen Strohhut schmückt ein dichtgefiederter Besatz von weißen Spitzen nebst einer Anzahl aufrechtstehender straußartiger Paradiesfedern. — Das Kleid Fig. 4 besteht aus grünem gemusterten Wollstoff; der kurze weite Rock hat zu beiden Seiten des Vordertheils schwarze Sammtschnüre, die oben mit je drei Zeltdüsen verziert sind. Die Blusenform, durch einen schwarzen Sammtgürtel mittels einer großen Metallschnalle zusammengehaltene Taille ist mit einem breiten eckigen Reverskragen von schwarzem Sammt versehen, der mit Jetgalon eingefaßt und mit Jetknöpfen besetzt ist. Auch auf den Sammtaufschlägen der darüber fallenden Ballonärmel sind Jetknöpfe angebracht; der drapirte Sammtstehkragen wird im Nacken durch Sammtschleifen geschlossen. Hierzu ein dunkelbrauner Strohhut mit Garnirung von gleichfarbigem Atlasband und schwarzen Federn. — Fig. 5 zeigt ein aus dem Ganzen geschnittenes Kleidchen aus hell lederfarbigem Wollstoff, dessen Rock auf den drei vom herunterlaufenden Lederschlaufen mit dunkelgrünen, durch Knöpfe und Verschnürungen gehaltenen Sammtpatten besetzt ist. Auch auf den beiden Seitenfalten der Taille wiederholen sich die Verzierungen von dunkelgrünem, durch Verschnürungen und Knöpfe gehaltenem Sammtband. Ueber den Stehkragen legt sich ein schmaler Sammtkragen; den dunkelgrünen Sammtgürtel schließt an der Seite eine Stahlschnalle, die Aermelärmel haben grüne Sammtaufschläge. Hierzu ein runder dergleichen Strohhut mit grünem Sammtunterlage und Garnirung von dergleichen Vogelschlingen und Federn.

Fig. 3. Kleid aus lavendelblauem Wollstoff mit Besatz von dunkelblauem Sammtband und Spitzen.

Frühjahrskleider für Kinder.

Die neuen Kleiderstoffe liegen in großer Mannigfaltigkeit vor und machen die Auswahl schwer, da man vielerlei bevorzugenswerthes sieht. Zum Beispiel für Promenaden- und Reisekleider ist das einfarbige Wollene ausschließlich beliebt, und die Gewebe sind entweder Melrose mit ihrem gemischten Faltenwurf, oder auch Cheviots und feine englische Diagonalstoffe sowie Covert Coats mit ganz schmalen Streifen oder Carreaux in grauen und braunen Nuancen, ferner die einfarbigen dichten Damentuche, die weichen leichten Fadenmischstoffe und die große Anzahl kreppartiger Gewebe in den verschiedensten Fadenzusammenstellungen. Besonderer Gunst scheint sich in der neben dem Mohair der Alpaka zu erfreuen, den man nicht bloß glatt, sondern auch gezwirnelt, damassirt, gestreift und in mancherlei anderer Musterung sieht; als besondere Neuheit gilt der changirende Alpaka, durchwirkt mit kleinen Blümchen, Sternchen, Punktchen und dergleichen zierlichen Mustern, und als vornehmstes Wollgewebe, das die Industrie augenblicklich aufzuweisen hat, darf man den neuen Diagonal-Alpaka betrachten. Glatte Changeantstoffe werden heuer noch weit mehr getragen werden als im vorigen Sommer, und man besetzt sie meist mit Spitzen oder mit plissirtem schwarzem Seidenmusselin, wie man auch die reizenden hellen changirenden Alpakastoffe fast nur mit schwarzen Besätzen verziert; der jahen Lichtwechsel ein grünlich schillerndes Alpakakleid auf Rock und Taille mit schwarzer Seidenborte und ein Kleid von papierfarbenem Alpaka mit schwarzer Soutachestickerei ausgeputzt. Sehr modern ist auch ein unter dem Namen Côte de Cheval bekanntes, hartgeripptes Gewebe, aus Wolle und Seide gemischt und dem letzterer wie mit glitzerndem Diamantstaub überzogen. Tuche und Cheviots erscheinen auch recht mehr in den frischer hellen, ziemlich nüchternen neutralen Farben, sondern in den zartesten hellen Tönen, wie Lila, Cremeweiß, Meergrün, Havannebraun; oft sind auch zwei helle Farben zusammengestellt, und man sieht z. B. Cheviots mit feinen zitronengrünen Carreaux auf cremeweißem Grund oder mit blaßgrünen Linien auf lila oder altrosa Grund, was einen frischen und anmuthigen Effekt hervorbringt.

Fig. 4. Kleid aus grünem gemusterten Wollstoff mit Besatz von schwarzem Sammt und Jetknöpfen.

Fig. 5. Kleidchen aus hell lederartigem Wollstoff mit grünem Sammtaufputz.

Frühjahrskleider für Kinder.

Spitzen werden heuer wieder viel getragen und überall angebracht werden man verziert namentlich die Kinderröcken, auch die Kinderkleider, die Morgenanzüge, die Straßenumhänge, die Sonnenschirme und reichte damit. Daneben gehören große Kragen, Krawatten, Jabots, die oft bis zur Taille, ja selbst bis auf den Rock herabfallen, aufrechtstehende Medicikragen, Handmanschetten und zurückgeschlagene oder in breiten Volants über die Hand fallende Manschetten von schmalen Spitzen zu den beliebtesten Neuheiten der diesjährigen Mode; ja selbst die Kinderröcke garnirt man häufig mit schmalen Spitzenrüschen und Volants, ein Ausputz, der im Laufe des Sommers noch weit mehr zur Verwendung kommen wird. Für die weit modernen faltigen Peterinenkragen aus schwarzem Atlas, Taffet, bronchirter Seide oder irgendeinem durchbrochenen Gewebe sind reiche Besätze von schwarzer Spitze im Verein mit Perlgarnirungen an der Tagesordnung, den Hals umgibt eine plissirte schwarze Spitzen- oder Musselinkrause, an der man dieses Jahr kleine Blumenschmuck anbringt. Ebenso pflegt man die Garnirungen häufig aus schwarzen und weißen Spitzen zusammenzustellen, bei sehr eleganten schwarzen Peterinen bringt man auch breitere, zwischen plissirten Atlas- oder Seidenmusselinfalten herablaufende ganz weiße Spitzenbesätze an. In gleicher Weise sieht man die neuen Umhänge aus dunkelgrünem Taffet mit Einsätzen und Garnirungen von starker ecrufarbiger Guipure zu schmücken. Auch Plastrons und Volants von weißer und schwarzer Gaze oder Seidenmusselin sollen viel zu Besätzen für die Sommerkleider benutzt werden, und die neueste Neuheit auf diesem Gebiet ist die vielseitige Verwendung von weißem Tüll, der in Gestalt von Jabots, Fichus, Pelerinen mit Schulterpuffen, Manschetten, Krawatten, Jabots, Manschetten, Chemisetten u. dergl. m. seine luftigen Draperien auf den dunklen Kleidern zur Geltung bringen und ebenso auch zum Ausputz der Hüte und Schirme dienen wird.

Empfangstoiletten. — Die beiden abgebildeten geschmackvollen Toiletten für kleinere Gesellschaften, wie sie im Frühjahr vor dem Abschluß der geselligen Saison stattzufinden pflegen, eignen sich ebensowohl für die geladenen Damen wie für die Herrin des Hauses selbst beim Empfang ihrer Gäste. A ist ein Kleid aus glattem lila Tuch, dessen vorn glatter, hinten in tiefe Täuerfalten gelegter Rock keinerlei Ausputz zeigt, während die unter den Rock tretende, in Form einer glatten Blouse gearbeitete Taille mit Achselklappen aus rötlich violettem, mit gemusterähnlicher Spitze überzogenem Sammt verziert ist; ebenso besteht der halbenge, vom einem Spitzenvolant umrahmte Kragen aus Sammt mit Spitzenüberzug. Die mäßig weiten Ballonärmel schließen unterhalb der Einbogen mit breitbordirten Sammtbündchen, die mit breiten Spitzenvolants garnirt sind; ein passender breiter Gürtel aus drapirtem lila Atlas umgibt die Taille. — B ist ein sehr elegantes, prinzeßförmig aus dem Ganzen geschnittenes Kleid aus schwerer schwarzer Faille, dessen weiter, mit langer Schleppe versehener Rock zu beiden Seiten Paneele aus plissirtem schwarzen Atlas mit Ueberzug von cremeweißer Spitze zeigt. Die hohe Taille ist mit weit offenem Bolero-Vordertheil aus plissirtem schwarzen Atlas versehen, die links durch zwei mit Juwelenagraffen besetzte Schleifen aus cremeweißem Atlas gehalten werden. Die sehr weit gebauschten, vom Einbogen an eng zulaufenden Aermel endigen in breiten Spitzenmanschetten. Den Hals umschließt eine schwarze Tüll- oder Spitzenkrause.

A Lila Taffetkleid mit Sammt- und Spitzenausputz.

Die Hutschnalle Napoleon's I. — Bei einer neulich stattgehabten Festlichkeit auf der österreichischen Botschaft in Berlin trug die Kaiserin Auguste Victoria einen Sammethut, das allgemeine Bewunderung erregte, nämlich die berühmte Hutschnalle Napoleon's I., die dieser bei seiner Krönung am 2 December 1804 getragen hat, und die in der Schlacht von Waterloo von einem preußischen Husarenregiment erbeutet wurde. Von da kam sie im Besitz des preußischen Kronschatzes, dem sie durch Kaiser Wilhelm III. einverleibt wurde; der König hatte die Edelsteine herausbrechen lassen und dem Husarenregiment den Werth ausgezahlt. Die Schnalle besteht in einer runden Platte von Brillanten, die den Namenszug Napoleon's I. in Brillanten trägt, der von einem Lorbeerkranz umgeben ist. Die Platte ruht auf einem Unterbau von Brillanten, der in der Mitte einen großen Brillanten trägt, von dem aus nach beiden Seiten Brillantstrahlen ausgehen. Die Kaiserin trug die Platte als Brosche, die Brillantschleife als Achselschmuck.

B Schwarzes Taillekleid mit Ausputz von schwarzem Atlas und cremeweißen Spitzen.

Empfangstoiletten.

Für die Redaction verantwortlich: Franz Hirsch in Leipzig.

Seid. Bastrobe Mk. 13.80

bis Mk. 68.50 p. Stoff z. kompl. Robe — Tussors u. Shantungs

sowie schwarze, weiße und farbige Henneberg-Seide von 60 Pfg. bis Mk. 18.65 p. Meter — glatt, gestreift, karrirt, gemustert, Damaste etc. (ca. 240 verschiedene Qual. und 2000 verschiedene Farben, Dessins etc.)

Seiden-Damaste	p. Mk. 1.35—18.65	Seiden-Grenadines	p. Mk. 1.35—11.65
Seiden-Bastkleider p. Robe	„ „ 13.80—68.50	Seiden-Bengalines	„ „ 1.95— 9.80
Seiden-Foulards	„ 95 Pfg.— 5.85	Seiden-Surahs	„ „ 1.35— 6.30
Seiden-Moden-Atlas	„ 60 „ — 3.45	Seiden-Faille française	„ „ 2.45— 9.85
Seiden-Merveilleux	„ 75 „ — 9.65	Seiden-Crêpe de Chine	„ „ 2.35—10.90
Seiden-Ballstoffe	„ 60 „ —18.65	Seiden-Foulards japan.	„ „ 1.45— 5.85

per Meter.

Seiden-Armüren, Monopole, Cristallicues, Moire antique, Duchesse, Princesse, Matelassé, Marcellines, seidene Steppdecken- und Fahnenstoffe etc. etc. porto- und steuerfrei ins Haus. — Muster und Katalog umgehend. — Dergleichen Briefporto nach der Schweiz. (22)

Seiden-Fabriken G. Henneberg, Zürich (K. & K. Hoflieferant)

Anzeigen aller Art finden durch die seit 1843 allwöchentlich in Leipzig erscheinende „Illustrirte Zeitung" die weiteste und wirksamste Verbreitung. Die Insertionsgebühren betragen für die Nonpareille-Spaltzeile oder deren Raum 1 Mark. Die für die „Illustrirte Zeitung" bestimmten Inserate gelangen, wenn deren Einsendung spätestens bis Freitag 12 Uhr erfolgt, meist schon in der acht Tage darnach erscheinenden Nummer zur Aufnahme. Ausführliche Insertionsbedingungen und Probenummern auf Wunsch.
Expedition der Illustrirten Zeitung (J. J. Weber) in Leipzig.

Lohse's La Violetta-Muguet

Taschentuch-Parfüm — Seife — Puder — Toilette-Wasser — Riechkissen.

Hervorragende Neuheit!! Eine glückliche Vereinigung der beiden edelsten Blüthendüfte, des italienischen Veilchens mit dem köstlichen Maiglöckchen zu einem Bouquet von überraschender Feinheit und Fülle des Aromas.

45/46 Jägerstr., Berlin. Königlicher Hoflieferant. **GUSTAV LOHSE** Berlin, Jägerstr. 45/46. Königlicher Hoflieferant.

Käuflich in allen Parfümerien, Drogerien und Apotheken, sowie bei allen Coiffeuren des In- und Auslandes.

ADRESSEN aller Branchen und Länder liefert unter Garantie:
C. Herm. Serbe
Internat. Adressen-Verlagsanstalt
Gegründet 1864 **Leipzig**
Zu beziehen durch jede Buchhandlung.
Verzeichniss:

Zur 5. Classe **Königl. Sächs. Landes-Lotterie** 1896.
Ziehung vom 4. bis 26. Mai a. c.
empfehlen Originale zu Planspielen
Mantel & Riedel, Leipzig, Markt 16.

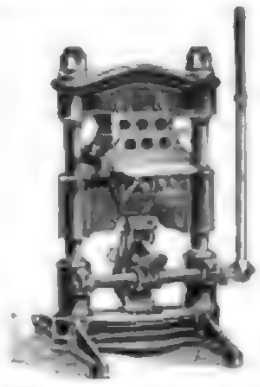

Gold-, Hoch-Blinddruck- und Prägepressen
in anerkannt gleich vorzüglicher Bauart und Ausführung
empfiehlt
AUGUST FOMM, Leipzig-Reudnitz,
Fabrik für Buchbinderei-Maschinen.
Gegründet 1860.
Kataloge gratis und franko.

Dampfpflüge
Strassen-Locomotiven
Dampf-Strassenwalzen
liefern in den vollkommensten Constructionen und zu den mässigsten Preisen
John Fowler & Co., Magdeburg.

Ideen nachweislich patentfähig dispositionsfertig liefert Ingenieur Schanzen, B. L. 3. Berlin SW. 19.

Weise & Monski, Halle a. S.
Specialität für Pumpen
Duplex-Dampfpumpen.
Stets ca. 500 Pumpen vorräthig
Telegr.-Adr.: Weise Halleasale.

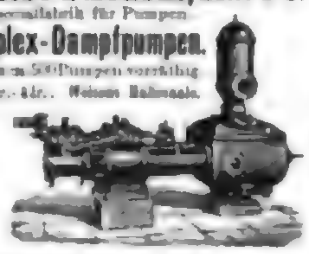

Eisenwerk Joly Wittenberg.
Feuersicheres patent.
Treppen aus Holz oder Marmortheil
Haupttreppen.
Wendeltreppen.

Deutsches Reichs-Patent.

Cartonnagen
von höchster Eleganz & Dauerhaftigkeit erzielt man bei Verpackung unserer
Verlangen Sie Muster
Biegemaschinen **Nietmaschinen.**
SÄCHSISCHE CARTONNAGEN-MASCHINEN-FACTIEN-GESELLSCHAFT
DRESDEN: A. a. Marschallstr. 34.
Vertreter: Berlin, Carl Thümecke jun., Neue Grünstr. 30.

Naeher's rotirende Pumpen
für jede Flüssigkeit. — Specialität seit 24 Jahren.
Ueber 2600 Stück geliefert.
Depesche: Naeher Chemnitz.

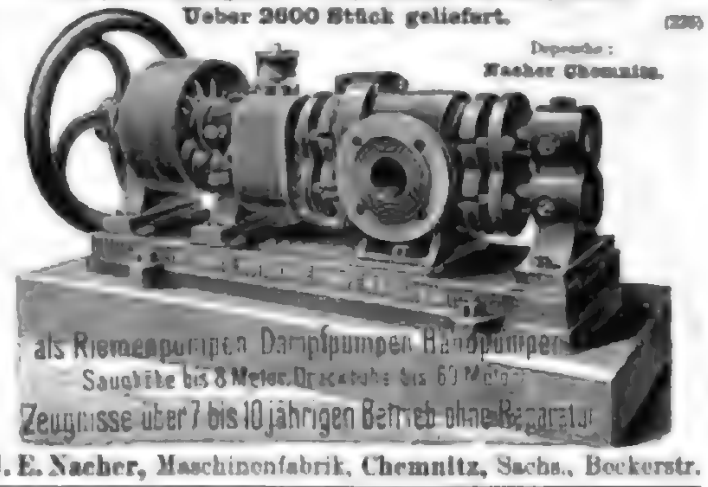

J. E. Naeher, Maschinenfabrik, Chemnitz, Sachs., Beckerstr.

Locomobilen,
fahrbar und stationär,
langjährige Specialität,
jährl. Production-Fähigkeit 500 St.,
empfiehlt in allen Grössen zur sofortigen Lieferung
Maschinenfabrik **Badenia,**
vorm. Wm. Platz Söhne, A.-G.,
Weinheim in Baden.

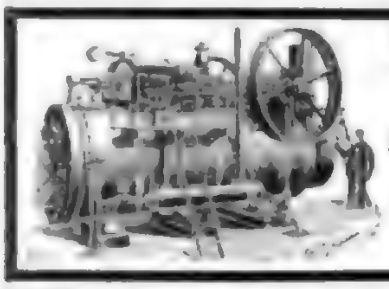

Stehende geschweisste
Querrohrkessel,
allein und mit stehenden oder liegenden Dampfmaschinen
combinirt
halten in allen gangbaren Grössen
auf Lager
Menck & Hambrock,
Altona-Hamburg.

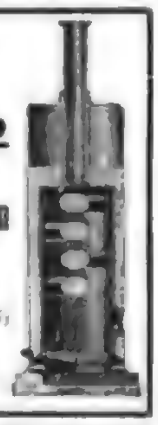

Garrett Smith & Co.
Magdeburg-Buckau.
Berlin. Gewerbe-Ausstellung, Col.-Abthlg.

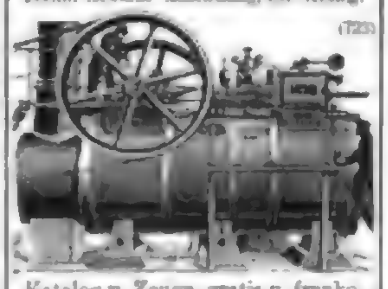

Katalog u. Zeugn. gratis u. franko

Garrett Smith & Co.
Magdeburg-Buckau.
Berlin. Gewerbe-Ausstellung, Col.-Abthlg.

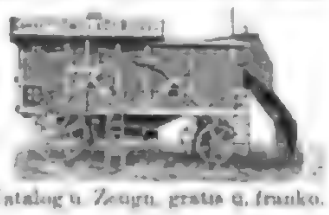

Katalog u. Zeugn. gratis u. franko.

Trocken-Anlagen
einfach, billig,
(Patent) für alle Zwecke der Industrie.
Special-Ingenieur W. H. Uhland, Leipzig
Prospecte gratis

Berlin, ... Dr. J. Schanz & Co.
Patente

Aufzugmaschine, Fabrikat der Firma Aufzug.

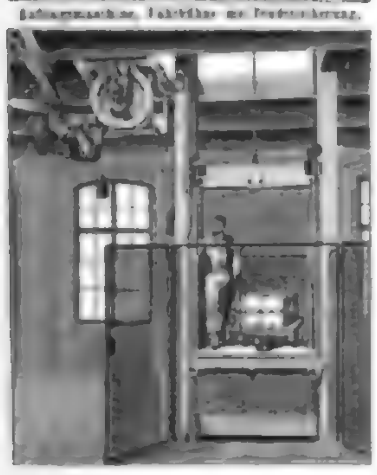

Sicherheits-Aufzüge
langjährig bewährtester Konstruktion
für Transmissions-Betrieb
(Dampf-, Gasmotor)
für Lasten von 250—2500 kg.
Hand- und hydraulische Aufzüge
Neuestes Erzeugniss:
Sicherheits-Aufzug
für elektrischen Betrieb.
Maschinenfabrik
J. G. Schelter & Giesecke
LEIPZIG, Brüderstr. 26/28.

Gas-, Benzin-, Solaröl- und Petroleum-Motoren.
Mehr als 3000 Motoren von 1—60 Pferdestärken bereits geliefert.
Bestes Material. Zweckmässigste Kraftleitung. Geringster Verbrauch.
Zuverlässigkeit bei leichter Bedienung
Die besten, wirklich brauchbaren Motoren für Gewerbe und Landwirthschaft,
welche unter 26 resp. 23 concurrirenden Motoren
Berlin 1894 **Moskau 1895**
den ersten Preis
erhielten, liefert als ausschliessliche Specialität
A.-G. Dresdner Gasmotoren-Fabrik, vorm. Moritz Hille, Dresden 5.
Wir bitten genau auf unsere Firma zu achten.

VERSAND-GESCHÄFT MEY & EDLICH

Königl. Sächsische und Königl. Rumänische Hoflieferanten

LEIPZIG-PLAGWITZ.

Alle Aufträge von M. 20.— an werden portofrei ausgeführt innerhalb Deutschland, Oesterreich-Ungarn, der Schweiz, Belgien, Holland und Dänemark.

Nichtgefallende Waaren werden bereitwilligst zurückgenommen oder umgetauscht.

Abtheilung: Gardinen.

Englische Tüll-Gardinen.

125 Cm. breit. Vorräthig: Weiss und crême.
Abgepasst. Nr. 2104. Abwechslungs 3,2 Meter. Das Fenster M. 4.50.
Nr. 2042. . . . . Das Meter „ —.65.
Nr. 2043. Im Stück von ungefähr 50 Meter das Meter „ —.52.

Englische Tüll-Vitragen.
Vorräthig: Weiss und crême.

Nr. 2024. 100 Cm. breit. Das Meter M. —.70.
Im Stück das Meter M. —.62.

Crêmefarbige Köper-Vitragen
mit tambourirtem Muster

Abgepasst. Nr. 2042. 95 Cm. breit. Das Fenster — 2 Shawls à 2,5 Meter lang M. 1.80.

Englische Guipure-Gardinen.

Abgepasst. Nr. 2102. Abwechslungs 3,2 Mtr. Das Fenster M. 9.—
Bei Abnahme von 3 Fenstern das Fenster . 8.50
Nr. 2103. Abwechslungs 3,6 Mtr. Das Fenster . 10.50
Bei Abnahme von 3 Fenstern das Fenster . 12.50
Passende Vitrage Nr. 2021. 70 Cm. breit. Das Meter . 62
Im Stück das Meter . 58

Baumwollene Gardinenhalter.
Vorräthig: Weiss u. crême.

Nr. II. Paar M. —.55.

Englische Tüll-Lambrequins.

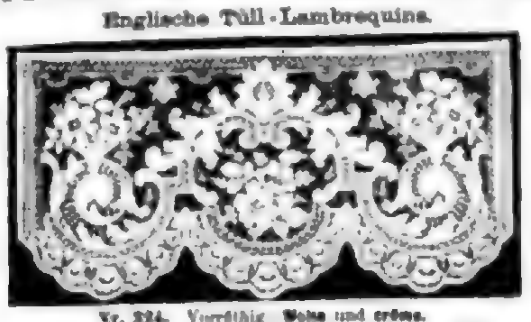

Nr. 324. Vorräthig: Weiss und crême.
Breite 135 Cm. Länge 47 Cm. Das Stück M. —.85.
Bei Abnahme von 6 Stück das Stück M. —.80.

Nr. II. Paar M. —.55.

Reiche Auswahl in Congress-Stoffen und -Bordüren für Gardinen, Portièren u. s. w.

Unser ausführliches Preisverzeichniss versenden wir unberechnet und portofrei.

Deutsche Lebensversicherung Potsdam.

Versicherungsbestand: 90 Millionen Mark.
Aufgestellte Versicherungssumme: 17½ Millionen Mark.
Activa: 19 Millionen Mark.

Jede Art Versicherung auf Todesfall, Erlebensfall und Rente.

Günstige Bedingungen. — Mässige Prämiensätze.

Der ganze Ueberschuss kommt den Versicherten zu Gute. Steigende Dividende nach Höhe der Prämienreserve; sie gelangt im zweiten Jahre zur Vertheilung und hat im vergangenen Jahre bis 60% der Jahresprämie betragen. (7731)

Prospecte und Auskunft durch alle Vertreter und die

Direction in Potsdam.

Tüchtige Agenten und Acquisiteure finden lohnende Beschäftigung.

Verkaufs-Niederlagen in allen besseren Parfümerie-, Friseur- u. Drogen-Geschäft. (7741)

Lebensversicherungs-Gesellschaft zu Leipzig

(alte Leipziger) auf Gegenseitigkeit gegründet 1830.

Versicherungsbestand:
Ende 1893: 406 Millionen ℳ; Ende 1894: 439 Millionen ℳ; Ende 1895: 467 Millionen ℳ

Vermögen:
Ende 1893: 112 Millionen ℳ; Ende 1894: 123 Millionen ℳ; Ende 1895: 133 Millionen ℳ

Gezahlte Versicherungssummen:
bis Ende 1893: 78 Millionen ℳ; bis Ende 1894: 84 Millionen ℳ; bis Ende 1895: 90 Millionen ℳ

Die Versicherten erhielten durchschnittlich an Dividende gezahlt
1860—69: 13⅓% 1870—79: 16% 1880—89: 28% 1890—94: 44% 1890—95: 42% der ordentlichen Jahresprämie.

Bei den 41 deutschen Lebensversicherungs-Gesellschaften waren Ende 1895 rund 3½ Millionen Personen mit zusammen 5000 Millionen Mark versichert. Diese Riesensumme zeigt, welche Bedeutung die Lebensversicherung in Deutschland bereits gewonnen hat. Für Jeden, der ein Gegner für Jedermann: Niemand, kein Kaufmann, kein Gewerbetreibender, kein Landwirth, kein Beamter sollte daher versäumen, seinen Versicherungsantrag zu stellen.

Die Lebensversicherungs-Gesellschaft zu Leipzig ist bei gänzlich verschiedenen Verhältnissen Mitgründerin Deutschlands, eine der grössten und billigsten deutschen Versicherungsgesellschaften Deutschlands. Alle Ueberschüsse kommen bei ihr den Versicherten zu Gute.

Nähere Auskunft ertheilen die Gesellschaft, sowie deren Vertreter. (7)

Löthapparat
für Jedermann

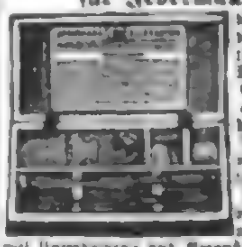

Mittel lege, die Reparatur an eigen Metall und Gegenstand und Handbuch a. Löthen. Die enthält, aber auch bereits erworben hat, nicht verpassen und berechtigt mit Anweisung und Vergnügen. Prospecte versende in freier Kuvert mit Werbungen u. allen Zeitschriften sowie Gebrauchsanweisung und Mk. 4.—. Ernst B. Feith's Neuheiten-Vertrieb, Berlin C., Gipsstrasse 4.

(7722)

Glüh-Lichtlicht,
bestehen aus einem, gewebten, der beste Brennstoff für Petrol u. Kerosinlampen. Jedes Lichtchen Ausbrennen, 4 Minuten + 1 gratis. Reichste Garantie. Muster 1000.

(7707)

Special-Recepte für

Glanzwichse, Wagen- und Maschinenfett, Schuhcrême und Lederlack, Putzpomade, Parfümerien, Farben, Tinten, Leim, Kitt, Essig, Bronzen u. dergl. Artikel stets in bester Waare billig.

Erwerbs-Katalog für Jedermann gratis u. fr.

Wilh. Schiller & Co., Charlottenburg.

Bureau des „Praktischen Maschinen-Constructeur" (339)

W. H. Uhland,

Leipzig-Gohlis

vermittelt und verwerthet Patente in allen Ländern. Langjährige Praxis. Billige Preise.

Verlagswerke jeder Art

mit alleinigem Ausschluss der Lyrik und des Romans, namentlich pädagogischer, populär-wissenschaftlicher, kriegswissenschaftlicher und literarischer Richtung sucht eine grosse Verlagsanstalt, welche ihren Autoren vortheilhafte Bedingungen zu bieten vermag. Anfragen unter D. S. befördert d. Expedition Ztg. in Leipzig. (446)

Cand. theol.

befähigt zum Unterricht in den alten Sprachen, Arithmetik und anderen Gymnasialwissenschaften, sucht sofort Stellung an einer öffentlichen oder privaten Schule reb. als Hauslehrer. Offerten sub B. C. an die Expedition dieser Zeitung in Leipzig erbeten. (7727)

Englische Toilette-Seife } rund Ringele und ganz Kostenz bei Herrn Dr. und
Englische Kinder-Seife } J. Bickerl, Spec.-Arzt für Haut-, Glieb-
allein hergestellt von Herm. Bickerl Nr. 4711 Köln a/Rh.
Erhältlich in allen Apotheken und besseren Parfümerie-Handlungen.

Zur Pflege der HAUT ist das beste Produkt die

CRÈME SIMON

Unübertroffen für den TEINT und für die Toilette des Gesichts und der Hände

Nur echt mit der Unterschrift: Simon

(7720)

PARFÜMERIE LOHSE

Edelveilchen

der köstlichste Veilchenduft, dem frischgepflückten Veilchen gleich.

Parfüm — Seife — Puder — Toilettewasser — Brillantine — Riechkissen.

Gustav Lohse, BERLIN W

45/46 Jägerstrasse 45/46

Königlicher Hoflieferant.

Käuflich in allen Parfümerie-, Galanterie- und Drogen-Geschäften, sowie bei allen Coiffeuren des In- und Auslandes.

(7703)

Erfrischende, abführende Fruchtpastille

TAMAR INDIEN GRILLON

Gegen **VERSTOPFUNG**

Hämorrhoiden, Congestion, Leberleiden, Magenbeschwerden,

PARIS, 33, Rue des Archives. — *In allen Apotheken.*

(7712)

Haasenstein & Vogler A.G.

Aelteste Annoncenexpedition,

domicilirt an allen Orten Deutschlands, auch in Oesterreich, Schweiz, Italien etc. liefert detaillirte Kostenanschläge unter Genehmigung höchst coulanter Bedingungen, sowie gratis grosse Kataloge.

Abfassung und zweckmässigste Arrangements. Effectvolle, originelle Clichés und Auskunft bezügl. der geeignetsten Blätter.

Druck und Verlag von J. J. Weber in Leipzig.

Illustrirte Zeitung

Nr. 2757. 106. Bd. Erscheint regelmäßig jeden Donnerstag. Einzelpreis einer Nummer 1 Mk. Leipzig und Berlin. Preis vierteljährlich 7 Mk. 4 M. 35 Pf. 6. W. Mit Kreuzbandsporto 9 Mk. 13 [illegible] 5 M. 60 Pf. 6. W. Für Ausland 10 Mk. 25 Pf. 2. Mai 1896.

Wie alljährlich bewährt befunden, werden auch in diesem Jahre während der Dauer der Bade- und Reise-Saisen, unter der allgemeinen Ueberschrift

Bäder- u. Reise-Anzeiger

die uns für die Illustrirte Zeitung zugehenden Ankündigungen über

Bäder, Trink- und Heilanstalten aller Art,

Hotels und Restaurationen,

Bade- und Unterhaltungsschriften, Reisehandbücher und Reisekarten,

Bade- und Reise-Utensilien,

Reisegelegenheiten, Eisenbahn- und Dampfschiffahrten,

nach Gruppen geordnet und von den übrigen Anzeigen gesondert, an erster Stelle des Inseratentheils und zwar in der Zeitung selbst — nicht auf losen Beilagen, wie in vielen andern Blättern — zum Abdruck gebracht.

Es bietet diese Einrichtung, besonders auch infolge der systematischen Gruppirung, die möglichste Sicherheit für die gewünschte Beachtung aller Ankündigungen, welche

bei der großen Verbreitung der Illustrirten Zeitung in allen Kreisen des öffentlichen und gesellschaftlichen Lebens

anerkanntermaßen von bester Wirkung sind. Infolge dieser Vorzüge hat sich der Bäder- und Reise-Anzeiger der Illustrirten Zeitung längst als bewährter und beliebter Rathgeber in allen Kreisen eingebürgert und bildet gewissermaßen einen Mittelpunkt für alle diesbezüglichen Bekanntmachungen.

Die Unterzeichnete, sowie alle Annoncenbureaux nehmen Aufträge — Preis für die einspaltige Zeile 1 Mark — entgegen.

Expedition der Illustrirten Zeitung, Leipzig.
J. J. Weber.

Familien-Pension Alt-Friedstein
Niederlössnitz b. Dresden.
Erholungsbedürftige ärztlich empfohlen. Villa-, Ober-, Trauben-, Terrassenzimmer. Vorzügl. Verpflegung. Herrl. geschützte Lage, grosse schatt. Parkanlag., Baden, Rasse, Telephon. Frz. engl. Conversat. Prosp. gratis d. Landwirt.

Dr. Emmerich's Heilanstalt
für Nerven- u. Morphium- u. Alkol-Kranke. Entziehungskuren ohne Qualen.
Baden-Baden.
Prospecte durch Dr. L. Emmerich
Leidende, Morph. ohne Zwang und Qualen. Verlag H. Steinitz, Berlin
Mitgl. Ärztl. Ver. Emmerich.

Pension Berlin W., Lützowstr. 66
nahe d. Potsdamerstr. Ganz. bestens. bürgerl. Familien-Pens. eleg. Zimmer m. u. o. Pension z. Tage, Kinder u. Mass. ganz. Stücke, ein Preis, von Henriette Schwingen. Vorzügl. Ref.

K.-K. Dr. Kothe's
Sanatorium Friedrichroda
Curheim für Nervenkranke, bes. Neurasthenker und für Erholungsbedürftige jeder Art.

Klimat. Kurort Görz,
Hôtel de la Poste. (134)

Herrschaftliche Villa
Bad Kissingen.
Eine in schönster Lage, mit drei Stockwerken, grossem Garten, allem der Neuzeit entsprechenden, aus gebaute, freistehende Villa, in bis Mitte Mai zu vermiethen oder zu verkaufen event. [illegible] für Weinreisende Ritter, Pensionäre, Bade-Inserate [illegible] Hospitalhof für abgetakelte, treue Familienangehörige für ihre Heimat, Kranke, Pensionäre gesetzt. Ges. Offert. sind R. [illegible] an Rud. Mosse, München.

Dr. von Hartungen's Naturheilanstalt
Riva am Gardasee.
Bewährte Mineralwasser-Gichtkur und Anwendungsformen der Massage. Prospecte hierüber gratis. Wochenpreis von 60 Mark aufwärts. Voranmeldung nöthig. (300)

Stubaithal, Tirol.
Herrliche Gletscherexcursionen, 1000 m Seehöhe, Hoch- und Terrainkuren, unübertroffener Sommeraufenthalt. (407)
Schönberg: Gasthof Dornauig. Meders: Gasthaus Sennwald, Gasth. z. Post u. Badeanstalt. Alpenhotel u. Pension Lutzenfeld. Fulpmes: Gasth. Pfurtscheller & Lutz. Mieders, Turis- u. Luftkurort Neustift: Gasth. z. Sailburger, bestens empfohlen. Prosp. gr. u. fr.

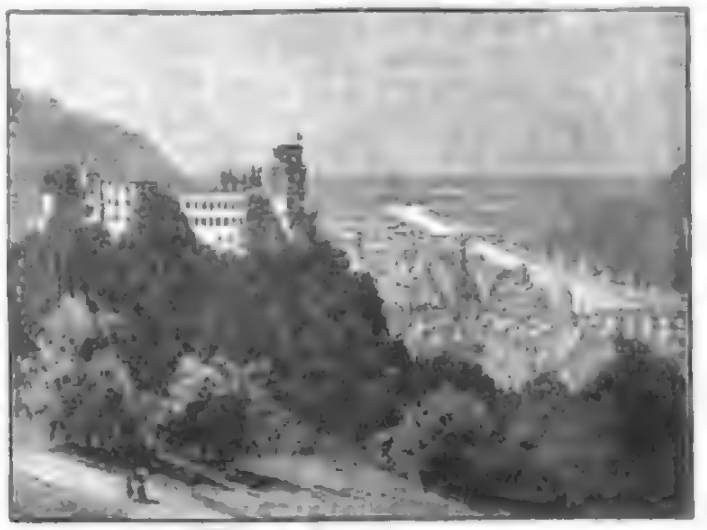

Heidelberg

altberühmte Universitätsstadt, an der Mündung des Neckarthales in die Rheinebene, überragt von der herrlichen Schlossruine, als landschaftlich schönste Stadt Deutschlands anerkannt, Hauptstrecke ersten Ranges, durch den Heiligenberg gegen Nordwinde geschützt, daher auch zum Winteraufenthalt besonders geeignet.

Pferdebahn durch die ganze Stadt, vorzügliche Droschken. Wundervolle Spaziergänge in der Ebene und auf ausgezeichnetem Wegen durch den bis zur Stadt reichenden Wald mit schönen Aussichtspunkten, Bergbahn auf Schloss und Molkenkur, Lokalbahnen in das Neckarthal und an die Bergstrasse mit ihren romantischen Bergruinen.

Vortreffliche Unterrichts- und Erziehungsanstalten, zahlreiche wissenschaftliche und populäre Vorträge. Reich ausgestattete Lesehalle im Museum. Grossartige Universitäts-Bibliothek. Auf dem Schloss höchst musikalische und hochromantische Alterthümer-Sammlung. Englische Kolonie (englische Kapelle).

Gutes Stadt-Theater. Grosse Oper in dem benachbarten Mannheim. Arrangirt ausgezeichnete Concerte, im Sommer täglich auf dem Schloss und im Stadtgarten. Bäder. Schloss-Felsenkeller. (Gesellschaft zur Insel und Flachsee). Ruder-Club, Schlittschuh-Club, Lawn Tennis-Club, Schwimm- und Rude-Anstalten.

Vorzügliche, zum Theil weltberühmte Aerzte. Ausgezeichnete Kliniken unter Leitung erster medicinischer Autoren. Heilanstalt f. Nervenleiden u. andere chron. Erkrankungen.

Häuser und Wohnungen niedriger als an vielen anderen Fremden-Plätzen, daher Heidelberg besonders empfehlenswerth als Wohnort für Rentner und Pensionäre. Unentgeltlicher Wohnungsnachweis, sowie überhaupt jede Auskunft ertheilt

Der gemeinnützige Verein.

Ausgezeichnete Hotels und Pensionen ersten und zweiten Ranges (die tadellosesten in alphabetischer Reihenfolge).

Bayerischer Hof
A. Schäfer
am Bahnhof.
Hotel Prinz Carl (I. Rang)
C. Zimmermann
am Fusse d. Schlosses, zunächst d. Bergbahn.
Darmstädter Hof
M. Kraft
5 Minuten vom Bahnhof, am Neckarufer.
Europäischer Hof (I. Rang)
Gebr. Kipfer
an den Anlagen.
Grand Hotel (I. Rang)
Schiller & Michel
nächst der Bahn und den Anlagen.
Hotel und Pension Lang
Fr. Bäumann
nächst der Bahn und den Anlagen.
Hotel Ritter (II. Rang)
G. Horwath
a. Markt, Schwanenplatz d. Stadt, erb. 1693.
Hotel Schrieder (I. Rang)
W. Back Wwe.
zunächst liegend am Bahnhof u. den Anlagen.
Schloss-Hotel
Familien-Hotel und Pension I. Ranges am Schloss-Park.
Schloss-Park-Hotel
A. Hirschel
Idyllische Lage nächst dem Schloss-Park.
Hotel Victoria (I. Rang)
C. Müller
an den Anlagen.
Hotel Wiener Hof (II. Rang)
M. Merkel
in der Stadt, 5 Minuten vom Bahnhof.
Luftkurort Kohlhof (I. Rang) 535 Meter hoch.
Geöffnet 1. Mai bis 1. Oktober. Exquisites subalpines Waldklima.
Kurhaus „Schloss Heidelberg"
Heilanstalt für Nervenleiden u. andere chronische Erkrankungen. Leit. Arzt: Dr. Dankwarter.

Auf nach Norden!

Billige Nordlandreise nach Norwegen, dem Nordcap u. nach Spitzbergen vom 18. Juli bis 12. August 1896.

Preis 150 bis 700 M. alle Kosten für Landtouren inbegriffen. (700)
Verantwortet von der deutschen Nordlandgesellschaft (Bureau für Nordlandreisen).
Programme gratis und franco durch Dr. E. Kramer, Leipzig, Universitr. 1
W. Moll, Berlin S., Ritterstr. 31, und T. Meyer, Hamburg, Mühlenstrasse 72.

Bad Adelholzen, bayrisches Gebirge.
650 Meter hoch gelegen. — **Wohnungen u. elegante Zimmer,** letztere eingerichtet, hat zu vermiethen **Dr. Lorgl.** (751)

Bad St. Moritz.
Berühmter hochalp. Kurort, 1800 m ü. M. — Vorzügl. [illegible] Eisenquellen, Mineral- [illegible] Indifferente Therme. — Gegen Anämie, Neurasthenie, Schwächezustände etc. etc.
Nachcursstation für Tarasp, Karlsbad etc.
Hotels:
Kurhaus; Neues Stahlbad; Victoria; du Lac; Engadiner Hof; Bellevue; Central (Bergell Haus).
Elektrische Beleuchtung.
Diese Hotels sind im Winter ebenfalls geschlossen.
Saison: 15. Juni bis 15. September.

Engadin.
SCHWEIZ.

Bad Tarasp Schuls.
Erdsalzsäurige Glaubersalzquelle. Karlsbad, Kissingen, Marienbad und Vichy an festen Bestandtheilen und Kohlensäure weit überlegen.
Alpines Klima, 1300 m über Meer. Uebergangsstation für Alpenkuren.
Hotels:
Kurhaus Tarasp mit Dependenzen. — In Vulpera: Grand Hotel Waldhaus mit Dépend., nebst Bellevue, Tell, Alpenrose, Villa Conradin. — In Schuls: Belvedere; du Parc; Post; Kreuz.
Saison: 1. Juni bis 15. September.

TIROL. INNSBRUCK. TIROL.

Die wundervolle und geschützte Lage Innsbrucks macht dieses zu einem angenehmen Aufenthalt während des ganzen Jahres, und ist Frühjahr und Herbst zur Uebergangsstation von und nach dem Süden und Höhenkurorten besonders zu empfehlen; auch ist Innsbruck als Nachkurort nach Badekuren (Karlsbader Kurgästen) etc. sehr geeignet. **Hochgebirgswasserleitung, bacterienfreies Wasser.**

Innsbruck ist der Mittelpunkt zahlreicher, prachtvoller Ausflüge nach allen Richtungen und jeder wünschbaren Ausdehnung, reizende Spaziergänge in unmittelbarer Nähe der Stadt und verschiedene Steigungen ermöglichen **Terrain-Kuren nach System Prof. Dr. Oertel.**

Der berühmte französische Kinder **Prof. Jacoud** in **Paris** bezeichnet Innsbruck als Winterstation ersten Ranges.

Das trockene kalte, kräftigende, sonnige Winterklima, frei von kalten Winden und Nebeln, ist speciell für schwächliche Constitution, Reconvalescenten, Blutarmuth, Nervenleidende, solche, die an Appetit- und Schlaflosigkeit leiden, von ausserordentlich günstiger Wirkung.

Universität, Gymnasium, Real-, Musik- und diverse andere Fachschulen, Privatlectionen jeder Art, ermöglichen Fortsetzung der Studien und Instruction der Kinder.

Illustr. Broschüre von Innsbruck auf Wunsch gratis und franco durch genannte Hotels. (519)

Haupt-Hotels in nächster Nähe des Bahnhofes.

„Hotel Tyrol".

Carl Landsee.

„Hôtel de l'Europe".

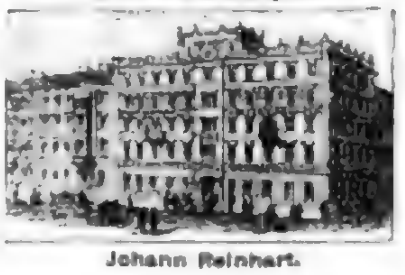

Johann Reinhart.

„Hotel zur gold. Sonne."

Carl Beer.

„Hotel Kreid" II. Ranges.

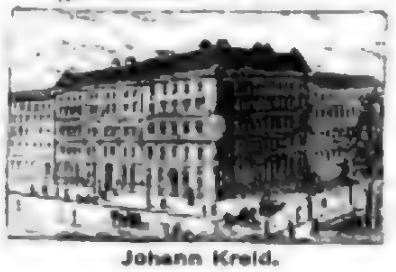

Johann Kreid.

Baden-Baden.

Englischer Hof. Hotel 1. Ranges.

Das ganze Jahr offen. Elektrische Beleuchtung. (554)

Neuer Besitzer: Adolf Oberlinger, früher Kurhaus Kreuznach, Membre de Cercle

Höhenkurort Brenner, Tirol, 1372 m. **Gasthof zur Post.** Post- u. Telegraphenamt. Stark frequentirter, renommirter Sommeraufenthalt. Pens. v. fl. 3. an. Prosp. auf Verl. Am Bahnhof Buffet. Neueste Verbindung mit Wandelbahn. Lawn Tennis-Plätze, Kegelb. Uebergänge durch Pflunch in's Eisack- u. Pustertthal.

Saison: 1. Mai bis 1. October.

Alkalische Kochsalz-Thermen, 21—40 Grad R.

Altberühmter internationaler Badeort

durch eine Bergbahn mit dem Luftkurort „Hohenmalberg" verbunden.

BAD-EMS

Für Ems passende Krankheitszustände:

Saison: 1. Mai bis 1. October.

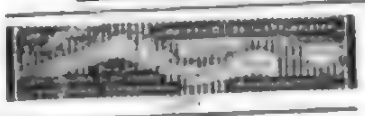

Epilepsie (Fallsucht).

Erprobtes Heilverfahren. Prospekte gratis.

Wasser-Heilanstalt u. Sanatorium Fürstenhof

(Mayfonberg in Steiermark).

Für Lungenkranke!

Dr. Brehmers Heilanstalt Görbersdorf i. Schl.

Aeltestes Sanatorium. — Aufnahme täglich.

Illustrirte Prospecte durch die Verwaltung.

Paschen's orthopädische Heilanstalt Dessau-Anhalt.

Rückgrat-Krümmungen,

Gelenk-Entzündungen, Beinbrüche, Nervenlähmungen, Rückenmarkleiden etc. werden mit Erfolg unter Anwendung von für den einzelnen Fall construirten mechanischen Apparaten behandelt, ohne

dass Patient zu Bett liegen muss. Gymnastik an Dr. Zander-Apparaten, schwedische Massage, Bäder, Diät zur Besserung des Allgemeinbefindens. Illustr. Prospecte frei.

Broschüre „Heilerfolge" durch jede Buchhandlung

Fernrohre

per Stück 3,20 Mark

mit 6 Linsen u. 3 Auszügen. Vergrösserung 12 mal in Dezimalen. Vorzügl. Opernglas auf Mk. 4,50 nominal Kruł.

Wunder-Microscop mit Lupe

(a. Loupenvergr. 500 Mk., wiegt 6 Loth, besteht a. 3 Linsenbrillen u. Objectivpincette u. ersetzt 3 Microscope) Preis Mk 1,50. Versand d. Keith's Neuheiten-Vertrieb, Berlin C., Seydelstrasse 5.

Dr. Kles' Diätetische Heilanstalt

— Dresden-N. —

Vorzügliche Erfolge in allen Magen-, Herz-, Unterleibs-, Nervenleiden, Frauenkrankh. etc.

Schriften: Dr. Kles' Diätet. Kuren. Schroth'sche Kur etc. 9 Aufl. Preis 2 ℳ — Dr. Kles' Herzkrankheiten etc. — Preis 1½ ℳ durch jede Buchhandlung sowie direct. (96)

Bad Homburg

im Taunus, ½ Stunde von Frankfurt a. M.

Fünf Mineralquellen. Wirksame Trinkkur bei Katarrh, Asthma und Schwäche der Verdauungsorgane, bei chronischer Verstopfung, Hämorrhoiden, Leber- und Lebertreiben, hartnäckiger Migräne, Gicht, Diabetes, Fettleibigkeit und grauem Haarleiden. Zwei Lithionquellen gegen Arteriosklerose und Fettherz, vor Influenza. Luftkurort ersten Ranges, mit ausgedehnten Nadelwäldern und schönen, schattigen Spazierwegen. Hervorragende Heilerfolge bei Nervenleiden, Blutarmuth, Bleichsucht, Rheumatismus, Ischias, Hautkrankheiten und Frauenkrankheiten. Inhalatorium. Elegantes, auch im Winter geöffnetes Kurhaus mit grossartigem Park. Vorzügliches Orchester, Theater, Bälle, Réunions, Lawn Tennis-, Golf- und andere Sports. Internationale Spiel-Terrplätze. Hetzjagden und Pferderennen in grossem Umfang. Comfort den modernsten hygienischen Anforderungen entsprechend. Milderkur. Mineralwasserversand während des ganzen Jahres.

Broschüren und Prospecte durch die Kur- und Badeverwaltung.

Bilz' Naturheilanstalt. Sanatorium

Dresden-Radebeul.

Ständige Kurerfolge bei allen Krankheiten, wie Magen-, Nerven-, Herz-, Lungen-, Leber-, Frauenkrankheiten, Asthma, Rheumatismus, Haut- und Geschlechtskrankheiten all. Art. Prospekte frei. Besitz. der Anstalt ist Verfass. d. gelesensten Werke

Bilz, Naturheilkunde. Preise Kapitelverzeichn. zur Selbstbehandlung. 1. Mill. Kapit. schon verk. Geb. ℳ 9.— d. Bilz' Verlag, Leipzig, und alle Buchh.

Photographische Apparate

Ed. Liesegang, Düsseldorf.

Preisliste gratis. Anleitung 1 Mk. (80)

Wasser-Heilanstalt und Sanatorium Fürstenhof

(Mayfonberg in Steiermark).

Für Lungenkranke!

Dr. Brehmers Heilanstalt Görbersdorf i. Schl.

Aeltestes Sanatorium. — Aufnahme täglich.

Illustrirte Prospecte durch die Verwaltung.

Bad Homburg

im Taunus, ½ Stunde von Frankfurt a. M.

Fünf Mineralquellen. Wirksame Trinkkur bei Katarrh, Asthma und Schwäche der Verdauungsorgane, bei chronischer Verstopfung, Hämorrhoiden, Leber- und Lebertreiben, hartnäckiger Migräne, Gicht, Diabetes, Fettleibigkeit und grauem Haarleiden. Zwei Lithionquellen gegen Arteriosklerose und Fettherz, vor Influenza. Luftkurort ersten Ranges, mit ausgedehnten Nadelwäldern und schönen, schattigen Spazierwegen. Hervorragende Heilerfolge bei Nervenleiden, Blutarmuth, Bleichsucht, Rheumatismus, Ischias, Hautkrankheiten und Frauenkrankheiten. Inhalatorium. Elegantes, auch im Winter geöffnetes Kurhaus mit grossartigem Park. Vorzügliches Orchester, Theater, Bälle, Réunions, Lawn Tennis-, Golf- und andere Sports. Internationale Spiel-Terrplätze. Hetzjagden und Pferderennen in grossem Umfang. Comfort den modernsten hygienischen Anforderungen entsprechend. Milderkur. Mineralwasserversand während des ganzen Jahres.

Broschüren und Prospecte durch die Kur- und Badeverwaltung.

Photographische Apparate

Ed. Liesegang, Düsseldorf.

Preisliste gratis. Anleitung 1 Mk. (80)

Muster-Naturheil-Anstalt Johannisbad,

Eisenach

in Thüringen.

Keine Fabriken in der Nähe. Romantische, geschützte, ruhige Lage, direkt am Walde. Elektr. Beleuchtung, Dampfheizung, Kanal eingerichtet. **Anerkannt. Erfolge** bei Nerven-, Herz-, Magen-, Darm-, Nieren-, Blasen-, Harn-, Geschlechtsleid., Fettsucht, Zuckerkrankh., Rheumatismus, Blutarmut, Asthma, Lufröhren-, Bronchial-Katarrh. **Frauenleiden** (Thure-Brandt-Massage), **Nasenleiden** (Spülungen, Saugen, elektr. Bürstenmassage). Gesammtes Naturheilverfahren, Suggestions-Therapie, elektr. Bäder, elektr. Licht- u. Sandbäder. Neu! Erschütterungen m. Vibrator. Gymnastisches Institut. **Dr. med. A. Wittich,** prakt. Arzt, ärztl. Dir., Spezialitäten f. Naturheilkunde. **Preise mässig. Prospekt frei durch die Direktion.** (773)

Bad Ilmenau

Gegründet 1803. 910 m ü. M.

im Thüringer Walde.

Klimatischer Kurort und Sommerfrische I. Ranges.

Klimatisch-diätetische Heilanstalt für Nerven- und Gemüthskranke. Schöne Kurorte. Prospecte durch den Magistrat, die Badedirection und den Badeverein.

Bad Kohlgrub

höchstgelegenes Stahl- u. Moorbad Deutschlands.

Klimatischer Höhenkurort im bayer. Hochgebirge, 1000 m ü. d. M.

Badearzt: A. M. Fellner — C. Buchmüller.

Vom ersten ärztlichen Autoritäten empfohlen gegen Lungenkrankheiten, Katarrhe der Athmungsorgane, Blutarmuth, Nervenleiden, Frauenkrankheiten, Rheumatismus, Gicht, Ischias, Hautkrankheiten, Scrophulose, Rhachitis, Drüsenleiden, Lähmungen, Folgen von Verletzungen, Knochenbrüchen, Gelenkentzündungen, Verkrümmungen, Verwachsungen, Contracturen, Fettsucht, Zuckerkrankheit, Bleichsucht, Hämorrhoiden, Unterleibsleiden, Katarrhen der Harn- und Geschlechtsorgane, Hysterie, Neurasthenie, Hypochondrie, Impotenz, Sterilität, Folgen von Onanie, Ausschweifungen, Excessen, Blutvergiftungen, Syphilis, Quecksilberkrankheit, Scorbut, Skrofulose, Tuberkulose, Lungenschwindsucht, Kehlkopfleiden, Katarrhen der Luftwege, Asthma, Keuchhusten, Heiserkeit, Stimmlosigkeit, Stottern, Schwerhörigkeit, Ohrenleiden, Augenkrankheiten, Hautausschlägen, Flechten, Geschwüren, Wunden, Drüsenleiden, Lähmungen, Folgen von Verletzungen, Knochenbrüchen, Gelenkentzündungen, Verkrümmungen, Verwachsungen, Contracturen, Fettsucht, Zuckerkrankheit, Bleichsucht, Hämorrhoiden, Unterleibsleiden, Katarrhen der Harn- und Geschlechtsorgane, Hysterie, Neurasthenie, Hypochondrie, Impotenz, Sterilität, Folgen von Onanie, Ausschweifungen, Excessen, Blutvergiftungen, Syphilis, Quecksilberkrankheiten

Station der Linien Pforzheim-Horb-Ulrich-Gaubahnen und Stuttgart-Calw-Horb.

Schwarzwald-Bad Teinach

Seit über 500 Jahren bewährter und beliebter Curort, Saison vom 15. Mai bis 1. October.

Reizende Sommerfrische. Renommirte **Mineral-Quellen**, besonders wirksam gegen Rheumat., Nerven- und Frauenkrankheiten, Hautschwäche, Katarrhe der verschiedenen Schleimhäute etc. — Prächtiger Wasserversand. — **Wasserheilanstalt**, mit den bewährtesten Einrichtungen ausgestattet, als Dampf- und elektrische Bäder, Massage etc. Das **Bad-Hotel**, unmittelbar am Wald gelegen, wurde vollständig renovirt. Pension täglich 5 ℳ excl. Zimmer. **300 Betten. Elektrische Beleuchtung** in allen Räumen. Wasserspülung. Reichhaltige Bibliothek. Dunkelkammer. Bäder im Hause. Vorzügliche Curkapelle. Wagen und Pferde zu Ausflügen. Omnibus zu allen Zügen. Laun Tennis. Eigene grosse Jagd und Forellenschonrevier. Postamt, Telegraph und Telephon im Hause. Notarat: K. Notariat Dr. Wurz. Prospecte frei durch den Besitzer: **Ludwig Bauer.** — **60. Schwäbische Bierzeitungen Teinach sind Eigenthum des Bad-Hotels.** — Vom Juni d. J. ab ist die **neuerbaute Strasse nach Wildbad** (1½ Stunde Fahrzeit) zu benützen. (760)

Dr. Hufschmidt's Naturheilanstalt

Ottenstein-Schwarzenberg im sächs. Erzgebirge.

Neu eingerichtet. 500 Meter über dem Meer.

Klimatischer und Luftkurort.

Preis für volle Pension, ärztliche Behandlung, Kurgebrauch etc. von 5 ℳ pro Tag aufwärts. Prospecte frei. (762)

Stellvertretender: **Dr. Grosse.** Dirigirender Arzt: **Dr. Hufschmidt.**

Bad Reinerz

Klimatischer, waldreicher Höhen-Kurort — Seehöhe 568 Meter —

in einem schützenden, geschützten Thale der Grafschaft Glatz, mit kohlensäurereichen alkalisch-erdigen Eisen-Trink- und Badequellen, Mineral-, Moor- und Fichte-Bädern und einer vorzüglichen Molken-, Milch- und Kefyr-Kur-Anstalt. Angezeigt bei Krankheiten der Athmungs- und Verdauungsorgane, zur Verbesserung der Ernährung und Constitution, Beseitigung rheumatisch-gichtischer Leiden und der Folgen constitutioneller Ausschweifungen. Eröffnung **Anfang Mai.** Eisenbahnstation. Prospecte gratis. (765)

Schönste Sommerfrische des Südharzes. Herrliche Waldungen.

Bad Sachsa

Billiger Aufenthalt

Kurhaus mit täglicher (excellenter) Kurmusik.

Schlangenbad.

Eröffnung der **Badeanstalten** und der **Molkenkur am 1. Mai 1896.**

Mai und ab September ermässigte Zimmerpreise.

Wegen Wohnungen in den Königlichen Logir- und Badehäusern wolle man sich gefälligst an die **Königliche Badeverwaltung.** (767)

Naturheilanstalt Sommerstein

(Sanatorium) bei Saalfeld in Thüringen,

für Nerven-, Herz-, Gicht- und Unterleibsleiden. Nicht Curort, sondern Curanstalt. **Schwächezustände** u. s. w. — **Blau-Regenerations-** und **Kräftigungskuren.** Prospecte gratis! (770)

Die Leitung: **Ferd. Liebau.**

Kurort Teplitz-Schönau

in Böhmen

seit Jahrhunderten bekannte und **berühmte heisse, alkalisch-salinische Thermen** (29—37° R.). **Curgebrauch** ununterbrochen **während des ganzen Jahres.**

Hervorragend durch seine **unübertroffene Wirkung** gegen **Gicht, Rheumatismus, Lähmungen, Neuralgien** und andere **Nervenkrankheiten;** von **glänzendem Erfolge** bei Nachkrankheiten von **Schuss-** und **Hiebwunden,** nach **Knochenbrüchen,** bei **Gelenksteifigkeiten** und **Verkrümmungen.**

Alle Auskünfte ertheilt und **Wohnungsbestellungen** besorgt das **städt. Bäderinspectorat in Teplitz-Schönau in Böhmen.** (764)

Hotel u. Kuranstalt 820 M. über Meer. **Weissbad** Appenzell J.-Rh. am Fusse des Säntis.

Standquartier für gemeinsame Gebirgstouren, comfortabel eingerichtet, grossartige Parkanlagen, **ruhende, geschützte, staubfreie Lage.** Bekannt für gute Küche und weissen Keller. Telegraph und Telephon im Hause. Prospecte gratis. Bescheidene Preise. **Omnibus** bei allen ankommenden Zügen am Bahnhof. (745)

Familie Inauen, Propr.

Aufenthalt billig in (606)

Nordseebad Wilhelmshaven.

Ebenso vielfach als Juliebad. Luftcurort. Seine Vorzüge z. Frühjahr gesunde reine Seeluft, direkter Bahnhof. Schöne Lage. Kurhaus. Saisonzeit beginnt Mai. Prospecte werden gratis versendet. Prospecte durch Badeverwaltung. Die Kurdirektion.

Die Nordseebäder auf Amrum

Wittdün und Satteldüne

Illustrirte Prospecte mit Reiseplan zu haben von der Direction der Nordseebäder auf Amrum und in Tondern. (1)

Nordseebad Wyk auf Föhr.

Durch Klima die Lage und reiche freundlichste mildeste, durch Vegetation das der Nordseebäder.

Ausführl. Prospecte u. Angabe der Steamers, wann schnellste Ankunft durch die Badeanstalten und den Logirhaus der Badeanstalt B. C. Vogelt.

ZITTAU

Oybin · Jonsdorf · Oppelsdorf.

Zittau: schönste Stadt der sächsischen Oberlausitz. Städt. Einrichtungen, Gymnasium, Realgymnasium, Handelsschule, Baugewerkenschule, Spezialschule, Heilgymnastik, Wasserheilanstalt, Schlachthof, reizvolle Umgebung, gesunde Lage, geringe Steuern, zu dauernder Niederlassung sehr geeignet.

Oybin mit **Hayn** und **Jonsdorf,** im Zittauer Gebirge gelegen, besuchte Luftkurorte und Sommerfrischen. Burg- und Klosterruine auf dem Oybin. Berge: Hochwald (750 m), Kottmar (583 m), Lausche (793 m).

Oppelsdorf, Bahn Zittau–Reichenau, das stärkste Teplitz genannt. Grosse Heilerfolge bei Gicht, Rheumatismus und Nervenleiden. (631)

Auskunft ertheilt **Verkehrsamt Zittau.**

Sanatorium und Wasserheilanstalt Zuckmantel

(Oesterreichisch-Schlesien). (668)

Hydro-, Elektrotherapie, Elektrisches Zwei-Zellenbad. Heilgymnastik. Massage. Diät-, Terrainkuren. Prospecte franco und gratis. Eigenthümer und ärztlicher Leiter: *Dr. Schnabelburg,* kais. l. Ass. des Prof. Winternitz in Wien. Kaltwasserheilanstalt.

Blutarme

schlechte nervöse Personen

wollen Sie Gerstmann's Eisenpulver versuchen. Allmonat bewährt seit 20 Jahren, ist es das beste Kräftigungsmittel, stärkt die Nerven, regelt die Blutcirculation, schafft Appetit und gesundes Aussehen. Alle sind voll des höchsten Lobes ausführlicher Dankschreiben. Schachtel ℳ 2; so Gross-Frisig nach Uebersee. Allein echt: **Kgl. pr. Apotheke zum weissen Schwan,** Berlin, Spandauerstr. 77. (19)

Für **Blutarme** und **Reconvalescenten.**

Graue Haare

d. Kopfes u. Bartes erhält ihre ursprüngl. Farbe von Blond, Braun od. Schwarz zurück, äusserst unschädlich wieder d. mein unschädliches u. unfehlbares Mittel „Amor" (gesetzl. gesch.). à 4 M. — 1 Jahr ausreichend. Nur v. **Franz Schwarzlose, Berlin,** Leipzigerstrasse 66 (Colonnaden) zu beziehen. (761)

Thierack's hygienische Fettseife No. 690

ist die beste Seife zur Pflege der Haut.

Preisl. 1896 goldene Medaille

f. Kranken-Fahrstühle

i. Stroh u. Rohr., Gelenk- u. Trag-Stühle, Gehstühle, Krankenbetten u. M. Bad. fr. **Kayser & Gie.,** Cass., Heidelberg. (317)

Ing. Spangenberg, Berlin SW. Spezialität d. Strassenfahrstühle, Krankenstühle, Closets, versch. Lagerungsapparate, Bettschüsseln, Urinale, Irrigat., Bandagen, Gummiwaaren, Verbandstoffe, Inhalat.-Apparate, Clysopompen, Eisbeutel, Thermometer, Bettringe, Bettstühle, Tragstühle. (321)

Der Schwarzwald.

Gebirge mit Höhen bis zu 1496 Meter. Unvergleichliche Fernsichten über einen grossen Theil von Süddeutschland und auf die Schweizer- und Tyrolergipfel. Prächtige Hochwälder viele Stunden lang. Romantische Thäler und Felspartien. Höchst interessante Gletscherphänomene. Grossartige Wasserfälle, viele Gebirgsseen, Wildbäche und Quellen. Jagd und Fischerei. Weltberühmte Badeorte, mit heissen und kalten, mineralischen und ehemischen Wassern. Sommerfrischen in allen Höhenlagen. Heilung für Kranke, Erholung für Erholungsbedürftige. Geeignet zu kurzen Wanderungen wie zu längerem Aufenthalt. Bequeme Reiseverbindungen, vortreffliche Strassen und gutgehaltene Fusswege. Zahlreiche Aussichtsthürme an passenden Stellen und Gasthäuser auf den lohnendsten Höhen. Historische, malerische und klimatische Merkwürdigkeiten. Intelligente, gutmüthige und fleissige Bevölkerung. Zahlreiche Hotels für bescheidene und weitgehende Ansprüche. **Verein Schwarzwälder Gastwirthe,** gegründet zu dem Zwecke, den Fremdenverkehr zu heben und allen Besuchern zu entsprechenden Preisen eine gute Verpflegung zu sichern.

Auskunft ertheilt und Mitgliederlisten mit Orientirungskarte des badischen und württembergischen Schwarzwaldes versendet unentgeltlich die Geschäftsstelle des Vereins in Hornberg (Schwarzwaldbahn). (807)

Ostseebad Zoppot.

Saison vom 15. Juni bis 1. October.

Reizende Lage. Milder Seeklima. Gelegenheit Promenaden und Bade an Strande. Salz- und warme See-, Sool-, Eisen- u. Bäder aus Zoppot. Eisenbahnstation. Gasbeleuchtung. Sommer-Theater. Gesetzl. Spielbank. Dampferverbindung über See. Gesetzl. eingerichtet. Badehaus. Gesetzliche Schutzstation des Kurgastes u. Täglich Konzerte der Kurkapelle. Musikus, Gesellschaften u. 1895 Badefrequenz 8000 Personen. Gute und billige Wohnungen. Neue, auf das eleganteste eingerichtete Badeanstalt, welche zu 2000 Personen Schutz gegen Regen und Unwetter gewähren können. Prospecte versendet und Auskunft ertheilt (771)

Die Bade-Direction.

Gegen Blutarmuth! Patent 20 927.

Dr. med. Pfeuffer's Hämoglobin,

Patent 20927 vom 10. Juni 1882, ist ein ausgezeichnetes Mittel gegen Bleichsucht und Blutarmuth für Erwachsene, aber auch für schwächliche Kinder zu verwenden. Herr Dr. Pfeuffer, früher Arzt an der Königl. Kinderpoliklinik zu München, jetzt praktischer Arzt für Kinderkrankheiten in München, Sendlingerstrasse 11/1, hat die Güte, Auskunft zu ertheilen.

Zeugniss.

Der von Dr. Pfeuffer (zu München) überlassene Hämoglobin-Extrahirung wurde in Hunderten von Fällen bei blutarmen oder in Wachsthum befindlichen Kindern angewendet und war der Erfolg ein sehr günstiger, indem 90 Procent eine bedeutende Kräftigung bei Ernährungsschwäche und Besserung bei scrofulösen Leidern zeigte. Das Präparat wurde sehr gern genommen und leicht vertragen.

München, 15. April 1890. **Hofapotheke-Besitzer Dr. A. Vogel**
Kgl. Patentinh. für Landwirthschaften. (Amt. russischer Staatsrath a. D.)

Und so noch viele andere Zeugnisse.

Preise: Hämoglobin-Extract-Syrup ein Kopf Mk. 1.60; Hämoglobinpastillen Mk. 1.60 oder Mk. 2.—, ausreichend für 2 Wochen.

In besonderer Präparation zur Unterstützung von Gerstlauer Cures à 1 Mk. 20 Pf.

Ludwigs-Apotheke in München. Hauber's Engelapotheke in Wien I.

Bei Einkauf stets auf die Bezeichnung **Dr. Pfeuffer's Patent 20927.** (680)

Erfrischende, abführende Fruchtpastille

TAMAR INDIEN GRILLON

Gegen VERSTOPFUNG

Hämorrhoiden, Congestion, Leberleiden, Magenbeschwerden.

PARIS, 33, Rue des Archives. — In allen Apotheken. (80)

Eiserne Bettstellen

für Kinder von 7 ℳ 50, für Erwachsene von 9 ℳ 65 an, Matratzen, Betten und Kinderbetten. Bis zu reichste Blumentreppen, Waschtischaufsätze, Schirmständer, Flaschenuntersätze, Divan-Waschtische. — Kostenfreie Lieferung in ganz Deutschland von 20 ℳ ab. — Illustrirte Referenzen. — Preisliste frei. (736)

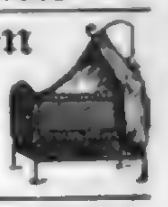

Richard Furcht, Leipzig.

Andreas Saxlehner in Budapest.

kais. und kön. HOF-LIEFERANT.

Analysirt und begutachtet durch *Liebig, Bunsen, Fresenius, Ludwig.*

Saxlehner's Hunyadi János Bitterwasser

ist einzig in seiner Art.

Als bestes natürliches Bitterwasser bewährt und ärztlich empfohlen.

Mehr als 400 Gutachten ärztlicher Celebritäten bezeugen seinen eminenten Heilwerth.

Saxlehner's Bitterwasser

Anerkannte Vorzüge:

Prompte, verlässliche, milde Wirkung.

Leicht und andauernd vertragen. Gleichmässiger, nachhaltiger Effect. Geringe Dosis. Milder Geschmack.

In den Mineralwasser-Depôts und Apotheken erhältlich. — Man wolle stets ausdrücklich verlangen:

Zum Schutze gegen irreführende Nachahmung:

Auf jeder Etiquette der **echten Hunyadi János Quelle** befinden sich Firma und Namenszug **„Andreas Saxlehner."**

Saxlehner's Bitterwasser

15. Jahrgang.

Wer alles wissen will

Redaktion: Hugo Herold. Geschäftsleitung: Max Pechstein.

Wer fern der Heimat auf fremdländischem Boden oder überseeischen Ländern Umschau mit dem alten Vaterlande sucht —
Wer mit Berufsgeschäften überhäuft, sich kurz und schnell von dem Gange der Weltbegebenheiten unterrichten will —
Wer weder Zeit noch Neigung hat, täglich eine grosse politische Zeitung zu lesen —
Wer abseits auf dem Lande wohnt und neben einem kleinen Lokal-Blatte noch einer ergänzenden Zeitungslektüre bedarf —
Der halte die im 15. Jahre erscheinende Wochenschrift „Das Echo".

Das Echo bringt allwöchentlich in unterhaltender Form Berichte über alle politischen, wirtschaftlichen, gesellschaftlichen und sonstigen Vorgänge, welche sich in Deutschland und im Auslande abspielen.

Das Echo ist kein Parteiblatt, sondern es lässt die interessantesten Stimmen aller Parteien zu Worte kommen.

Das Echo bringt in jeder Nummer ein bis zwei abgeschlossene Novelletten, Erzählungen u. s. w. aus der Feder bewährter, zeitgenössischer Schriftsteller.

Das Echo bringt informierende Notizen, kritische und Lesefrüchte aus den bedeutendsten Erscheinungen der internationalen Büchermärkte.

Das Echo betrachtet es insbesondere als seine Aufgabe, dem Leben und Treiben der Deutschen im Auslande die ueberaus lebhafte Aufmerksamkeit zuzuwenden.

Abonnementspreis in Deutschland und Oesterreich-Ungarn für drei Monate durch Buchhandel oder Postabonnement, bei direkter Zusendung unter Streifband nach allen Weltteilen für drei Monate 4 Mk. 50 Pf., für sechs Monate 9 Mk. und für zwölf Monate 18 Mk.

In das Abonnement kann jederzeit eingetreten werden, und wird „Das Echo" vom Tage der Bestellung ab gegen Einsendung des entfallenden Betrages auf beliebig lange Zeit direkt vom Verlag oder durch jede Buchhandlung geliefert.

Probe-Nummern versendet gegen Einsendung von 20 Pf. die Verlagsbuchhandlung J. H. Scherer & Co. m. b. H. Berlin W., Potsdamerstrasse 27a.

15. Jahrgang.

Der lese Das Echo!

15. Jahrgang.

Deutschlands
Illustrirte Zeitung,
gegründet 1843.
Illustrirte Muster-Zeitung,
gegründet 1865.
Gautzmann & Scholin,
Leipzig.

Gardinen — Portieren
reiche Auswahl neuer Muster.
Möbelstoffe
Einfarbige, glatte und gemusterte Möbel-Plüsche, Bunt gemusterte Möbel-Roxy-Stoffe, Einfarbige weitere Möbel-Stoffe.
Siegfried Schlesinger
Möbellieferant Dresden I. L.

Verlag von Otto Wigand in Leipzig.

Soeben erschien:

Julius Duboc.

Fünfzig Jahre Frauenfrage in Deutschland.

gr. 8. Preis: 2 Mark 50 Pf. (778)

Die einzige, eine vollständige Uebersicht gewährende Schrift.

Soeben erschien und ist durch alle Buchhandlungen, oder direkt von dem Verleger zu beziehen:

Die Beethoven'schen Clavier-Sonaten.

Briefe an eine Freundin von Prof. Dr. Carl Reinecke.
Geh. 2,40 M. Elegant geb. 3,50 M.

Der Verf. giebt i. d. Werke eine Anleitg. z. richt. Interpretation sämmtl. Claviercompos. B.'s, in streit. Fällen auf d. Meisters Schlussentsch. zurückgreif.

Verlag von Gebrüder Reinecke, Leipzig.

(772)

Sprachenfreunden,
welche sich autodidaktisch Fertigkeit von Französisch, Englisch, Spanisch, Italienisch, Russisch, Niederländ., Dänisch, Schwedisch, Norwegisch, Russisch, Neugriechisch und Ungarisch aneignen wollen, senden wir gratis und franco unser Journal! Prämie u. Muster: Rud. Gieger, Buchdruckerei m. Leipzig. Auch Anleitung für Engländer, Franzosen und Italiener. (644)

Koch's Sprachführer.

Deutsch 1,50 M., Französisch 1,50 M.; Englisch 1,50 M., Italienisch 1,50 M.; Spanisch 1,50 M., Portugies. 2,50 M.; Holländisch 1,50 M., Dänisch 1,50 M.; Schwed. 1,50 M., Böhmisch 1,50 M.; Ungarisch 1,50 M., Polnisch 2,25 M.; Russisch 2,50 Mk., serbisch 2 Mk.; Türkisch 2,50 M., Rumänisch 2 M.; Neugriechisch 1,50 M., Persisch 3 M.; Japanisch 4 Mk., Chinesisch 5 Mk.; Arabisch 3,50 Mk., Sanskrit 3 Mk.

Ausführliche Prospekte unserer Sprachführer mit Empfehlungen der Presse gratis und franco.

C. A. Koch's Verlag, Dresden.

Erste deutsche Präcisions-Uhrenfabrik. In Chicago ausgezeichnet mit 3 ersten Preisen

Gründer der Sächsischen Taschenuhren-Industrie. Gegründet 1845.
Anerkannt bestes Fabrikat. Ausgezeichnet mit 23 ersten Preisen.
Lieferung durch alle feinen Uhrengeschäfte Deutschlands und des Auslandes. (684)

Zauber-Stereoskop-Apparate für Privat- u. Schmll. Vorstellungen. (643)
Prospekte gratis u. franco.
Wilh. Bethge, Magdeburg, Jacobstr. 7.

Dauernden Werth behält die überall bekannte Heinrici'sche selbstthätige Zimmerfontaine, die als das schönste, für alle Gelegenheiten passende

Geschenk

immer mehr Beachtung findet.
Juli 1895 Einlagegut. L. H. 10000.
Illustrirte u. Gratis-Kataloge gratis von
Louis Heinrici, Zwickau, Sachsen.
Lager in London W., Great Marlborough-Street 54.
" " St. Petersburg, Grande Perspekt. Haus 2.
" " Stockholm, Hamngatan 32.
" " Brüssel, Rue Ravenstein 43.
" " Chicago, 115 State St.
" " Paris, 16 Rue St. Lazare, le Printemps.

Fahnen, Flaggen,

Vereins-Fahnen, gestickte Abzeichen für Militär-Institute und Vereine. Fabrik-Etiquetten, bunte Stoffmuster, Stoffe in Fantasiegarn, Seidenstoffe, Repräsentanten, Cotillons- u. Verzierungsartikel, Schärpen, Theaterbedarfsartikel. Illustr. Catalog Nr. 128 versendet franco u. gratis die Fabrik
Bernhard Richter, Köln, Rhein.

Congo-Socken
gegen Schweissfüsse, für Touristen &c.

SCHUTZ-MARKE

Hermsdorf-schwarze Strümpfe
aus echter Strickwolle en Fabrikpreisen
Fabrikpreise von 16 18 20 22 24 ₰
M. V. Jaeger, Chemnitz.

Gartenzelte, Kinderzelte
Prospekten und Muster gratis und franco
Gesundheits-Hängematten
gesetzlich geschützt
Für Erwachsene . . . . M.
" Kinder . . . . M.
Tränkner & Würker Nachf.,
Leipzig-Lindenau. (669)

Jaekel's Normal-

Kinderstühle,
verstellbar als hoher Stuhl und als Fahrstuhl mit Spielbrett, hell und dunkel von 9 Mark an.

Kinderpulte,
für jeden Alter einstellbar, ärztlich empfohlen. Verhütet Kurzsichtigkeit und Schiefwerden der Kinder
Preis von 18 Mark an.

Preisliste über „Heinzelmann" hell und dunkel lackirt gratis und franco.
R. Jaekel's Patent-Möbel-Fabrik,
Berlin SW., Markgrafenstrasse 20, Ecke Kochstrasse.
Wien VI., Mariahilferstrasse 11. (661)

Wer Betten anschaffen will, verwende unbedingt

90% Ersparniss gegen Sprungfeder-Matratzen

Patent-Springfeder-Matratzen
von
Westphal & Reinhold, Berlin 1,
Stromstrasse 47,
anerkannt die besten und billigsten im Gebrauch. (670)
Illustrirter Katalog über Bettstellen in jeder Preislage gratis.
Wo keine Niederlagen, direkter Versand ab Fabrik.

Soeben erschien:

Praktische Violinschule
von Hermann-Hohn, 164 Seiten. In 3 Heften je M. 1.—, in 1 Bd. M. 3.—, schön u. stark gebund. M. 4.50.
(Absatz 37 000 Expl. in 2½ Jahren!)

Neue Elementar Klavierschule
von K. Wohlfahrt, op. 552, 150 S. In 4 Heften je M. 1.—, in 1 Bd. M. 3.—, schön u. stark gebund. M. 4.50.
(8000 Expl. in 14 Monaten!)

Sonatinen-Album.
Eine Sammlung der besten Sonatinen aller Zeiten. Mit Fingersatz, Vortrags- u. Phrasierungsbezeichnungen, sowie biogr. Anmerkungen nebst einer kurzen Geschichte der Sonate resp. Sonatine verfasst von Herm. Kipper. 1 Bände.
Preis je M. 1.—, zusammen schön und elegant gebunden M. 4.50.
(Bisher 10 Monate 3. Auflage!)

Gegen Einsendung des Betrages erfolgt Franco-Zusendung. Nachnahme verbitten wir uns.
Anal. Musik-Kataloge u. Illustr. Instrum.-Verz. kostenfrei.

Verlag von P. J. Tonger, Köln.

(672)

Münzen!
Verzeichniss Nr. 66, ca. 4000 Nummern verschiedener Münzen und Medaillen aller Länder enthaltend, versendet gegen Einsendung von 1 Mk. und 10 Pf. Porto.
Münzfunden.
Sächsische & Löder in Leipzig.
Münzhandlung.
— 1855 Gegründet 1855. —

Echte Briefmarken.
100 Verschiedene M. 2.—
50 orientalische " 1.00
5 Chinesen " 1.25
Alle verschieden.
Porto extra!
Preisliste kostenfrei!
CARL GEYER & Co., AACHEN.
Briefmarken-Grosshandlung (552)

Billige Briefmarken Preisliste gratis
sendet August Marben, Bremen. (773)

Neuheit! Neuheit!
Wirkliche Klein-Gas- und Petroleum-Motore

schon von ¼ HP. an.
Einfachste sicherste Construction.
Billigster Prom. Ruhiger Gang.
Auch complet montirt in Dynamos etc. als Fabrikation.
Prospekte gratis u. franco durch
Daberkow & Rötzsch,
Leipzig-Plagwitz. (549)

Wer sich Sprach-Kenntnisse erwerben will, verlange gratis u. franco die englischen, französischen und spanischen Probe-Unterrichtsblätter
nach der
Pahl'schen Buchhandlung (A. Haase) Verlag in Zittau. (717)

F. Simon Berlin 027.
Gerichtlich vereidigter Bücherrevisor
Verlangen Sie Prospect u. Probebrief gratis
Bessere Stellung gut. Höheres Gehalt

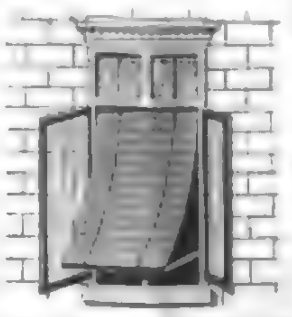

Sonnen-Jalousien
für Wohn- und Schaufenster.
Rollläden
auch für Villen vorzüglich geeignet.
Rollschutzwände
praktisch und vielseitig verwendbar.
Rollwände- und Jalousienfabrik
C. BEHRENS,
Hannover, Nordfelderreihe 26.

Negergarn

ist das beste baumwollene Strickgarn!
Diamantschwarz und alle Farben echt und nicht gesundheitsschädlich
NEGERGARN ESTREMADURA. NEGER-DOPPELGARN
auch in gebleicht aus dem edelsten Material gefertigt.
Schutz-Marke

Kgl. Porzellan-Manufactur zu Meissen.

Gegründet 1710.

Aelteste Porzellanfabrik in Europa.

Kunstgegenstände: Spiegel, Uhren, Vasen, Krone, Wand- und Handleuchter (auch für elektrisches Licht), Tafelaufsätze, Körbe, Gruppen, Figuren (auch lebensgroß) u. s. w.

Gebrauchsgegenstände: Service für Tafel, Kaffee, Thee, Dessert, Toilette u. dergl. in einfachster wie reichster Ausführung.

Malereien sowohl nach eigenen Entwürfen als nach neuen und alten Meistern, sowie Wandmalereien zur Ausführung an Bauwerken.

Porzellangeräthe für physikalische, chemische und technische Zwecke.

Porzellanfarben für Emailmalerei.

Letzte Auszeichnungen von den beschickten Ausstellungen.

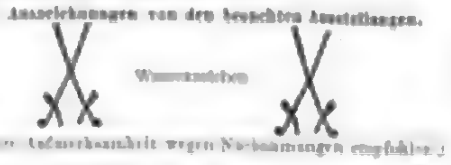

(Besondere Sehenswürdigkeit wegen Neubauungen empfehlen.)

Verkaufsniederlagen in Meissen, Dresden und Leipzig
und
Kommissionslager in mehreren bedeutenden Städten.

Neuheit. Figuren und Gruppen aus der deutschen Märchenwelt von überraschend schöner Schönheit, von besonderer Anziehungskraft für Garten und Parkanlagen. Diese vortrefflich verkörperten Märchenfiguren werden bei der Kinderwelt das lebhafteste Entzücken hervorrufen, aber auch jeder Erwachsene wird in ihnen alte, liebe Bekannte aus der seligen, fröhlichen Kinderzeit begrüßen. Wir empfehlen deren einzelne Gruppen in 25 verschiedenen Stellungen, **Gartenzwerge, Rosenlaubensänger, Vasen, Thierfiguren** u. s. w.

Prospekte mit Abbildungen versenden kostenfrei.

Etruria, Kunstgewerbliche Anstalt,
Neuwedell in der Neumark (Preussen). (784)

Leistungsfähigste Fabrik dieser Branche Gegr. 1871.
— Fabrikate 1. Ranges. —
Specialität:
Fingernähmaschinen für alle Zwecke.
Strickmaschinen. Kunstgussartikel.

Adler-Fahrradwerke vorm. **Heinrich Kleyer, Frankfurt a. M.**

Lieferanten von Kaiserl. Königl. Behörden etc.

„Adler"-Fahrräder.

Erstklassige Fahrräder mit wunderbar leichtem Lauf.
Höchste Auszeichnungen. (1000)
Illustrirte Preisliste kostenlos gegen 10 Pfg.-Postmarke.

Wanderer-Fahrräder,

für 1896 Nr. 1

besonders empfohlen!

Winklhofer & Jaenicke,
Chemnitz-Schönau. (1000)

„Khiva".

Gesetzlich geschützt!

Unerkannt bester Ersatz für das schädliche Korset!

Giebt jeder Dame eine tadellose, elegante Figur!

Nachdem ich das von Ihnen so sehnsüchtig erwartete und pünktlich gelieferte „Khiva" an Freundinnen [illegible] habe, kann ich [illegible] bestätigen, dass [illegible] ich [illegible] ich [illegible] ich

LOHSE'S WACHSPASTA-SEIFE

Dargestellt aus Dr. med. C. L. Schleich's gesetzlich geschütztem Ceral.

Eine Universal-Seife ersten Ranges für die Schönheits-Pflege und den Toilette-Gebrauch.

Die Heilkraft des **Bienenwachses,** seine die Hautthätigkeit stärkende und erhaltende Wirkung, **seine eminente Fähigkeit, verloren gegangene Hautschuppen zu ergänzen, dieselben zu verdichten und doch geschmeidig zu machen,** ist von altersher bekannt. Bisher aber konnte das Wachs der Seife nur in alkalischer, also die Haut reizender Lösung eingefügt werden; erst die Dr. Schleich'sche Pasta ceralis ermöglicht **eine neutrale Verbindung des reinen Bienenwachses mit neutralen Seifenkörpern,** das Wachs kann daher in **hohem** Prozentsatze der Seife beigemischt werden und erzeugt so **ein Seifenproduct von ungeahnt wohlthätiger Wirkung auf Haut und Teint.**

Keine andere Toilette Seife giebt einen so **milden, die Haut erfrischenden und verjüngenden Schaum** wie meine **Wachspasta-Seife.**

45/46 Jägerstr., Berlin. **GUSTAV LOHSE** Berlin, Jägerstr. 45/46.

= Königlicher Hoflieferant. = = Königlicher Hoflieferant. =

Preis 50 Pfennig das Stück! Käuflich in allen Parfümerien, Drogerien und Apotheken, sowie bei allen Coiffeuren des In- und Auslandes.

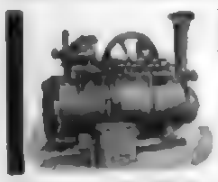

Ernst Förster & Co.,
Magdeburg-Neustadt 6.
Locomobilen mit ausziehbaren Röhrenkesseln von 4—200 Pfdkr.
Dampfmaschinen von 4—1000 Pfdkr. (237)

Weise & Monski, Halle a. S.
Specialfabrik für Pumpen.
Duplex-Dampfpumpen.
Stets ca. 500 Pumpen vorräthig.
Engl.-Adr.: Weises Halleanis.

Garrett Smith & Co.
Magdeburg-Buckau.
Berlin. Gewerbe-Ausstellung, Col.-Abthlg.

Katalog u. Zeugn. gratis u. franko.

Naeher's rotirende Pumpen
für jede Flüssigkeit. — Specialität seit 24 Jahren.
Ueber 2600 Stück geliefert. (226)

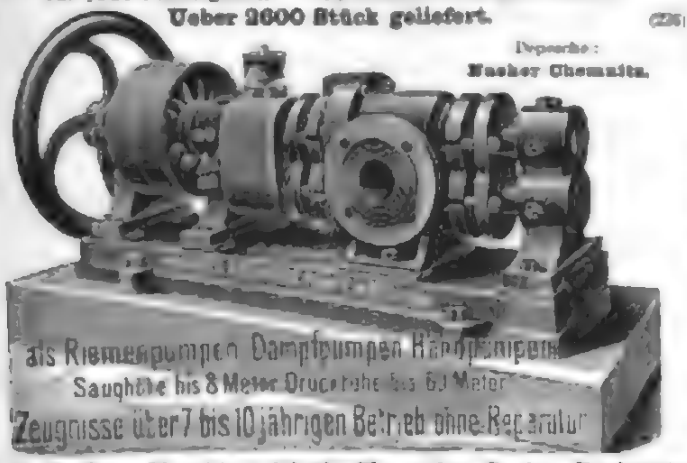

J. E. Naeher, Maschinenfabrik, Chemnitz, Sachs., Beckerstr.

Aufzugmaschine fabrizirt mit Friktionswender.

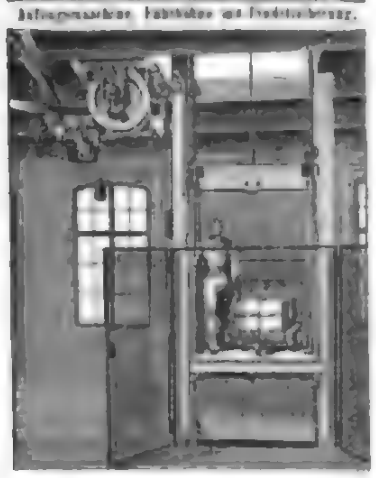

Sicherheits-Aufzüge
langjährig bewährtester Konstruktion
für Transmissions-Betrieb
(Dampf-, Gasmotor)
für Lasten von 250—2500 kg.

Die mit grosser Akkuratesse hergestellten Aufzüge übertreffen von gesetzlich vorgeschriebenen Vorrichtungen. Doppelte Sicherung gegen Herabfallen der Bühne. Selbstthätiges Halten und gegen Stossen. Praktischer Anzeiger jeder Bühnenstellung. Bühnen drehbar an jeder Stelle. Geschwindigkeit gleichmässig bauer Auf- und Niedergang. Elektrische Telegraphen.

Hand- und hydraulische Aufzüge für kleinere Lasten.

Neuestes Erzeugniss:
Sicherheits-Aufzug für elektrischen Betrieb.
Übertrifft an Einfachheit in der Anlage alle verbesserten Aufzugsysteme bei geringen Anlage- und Betriebskosten.

Maschinenfabrik
J. G. Schelter & Giesecke
LEIPZIG, Brüderstr. 26/28.

Brills Rasenmäher
Germania
mit 4 Walzenmessern.
Kein streifiges Schneiden.

Mit Vorrichtung zum Kantenschneiden und Grasfangkorb.
Solideste, von keiner Konkurrenzmaschine erreichte Leistung und Haltbarkeit.
Für erste Preise. Zahlreiche Anerkennungsschreiben. Preisliste gratis.
Gebr. Brill,
Rasenmäher- und Gartenwalzenfabrik
Barmen. (271)

Garrett Smith & Co.
Magdeburg-Buckau.
Berlin. Gewerbe-Ausstellung, Col.-Abthlg.

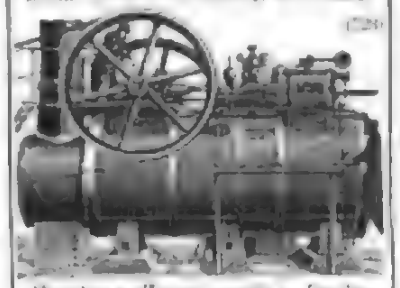

Katalog u. Zeugn. gratis u. franko.

C. Schlickeysen,
Berlin SO.
Maschinen-Fabrik für
Ziegel-, Torf-, Thonwaaren- und Mörtel-Fabrikation,
sowie für:
Dachziegel aller Art, Thonröhre jeder Weite, Betonbereitung, Strassenbau, Chamottemahlgut, Fliesenguss, Pressbetonplatten in Platz u. Cement, Handstrich-Ziegeleien.
Ferner: Kunst- u. Formmaschinen für Ofenfabriken, chemische Industrie, Glasereien, Farben-Fabriken, Kitt- und Seifen-Fabrikation, Wärme-Schutzmasse, Trockenanlagen breiiger Massen, technische Lehranstalten, Versuchsanstalten u. s. w.
Ferner: Sicherheits-Riemscheiben zum Bestimmen des Kraftbedarfes und Gehalts der Arbeitsmaschinen, Hartguss-Walzwerke jeder Grösse u. s. w. (72)

Erwerbskatalog über Industrie, Technik u. Handel gratis u. franko von
Wilh. Schiller & Co., Charlottenburg.

W. v. Pittlers Patent-Metallbearbeitungs-Maschinen
bringen eine Umwälzung der gesammten Metallbearbeitung hervor, sind die vielseitigsten und vortheilhaftesten Werkzeug-Maschinen, welche jetzt existiren.

W. v. Pittlers Patent-Metallbearbeitungs-Maschinen
vereinigen in sich alle Specialmaschinen zum Drehen, Fräsen und Bohren, übertreffen alle Specialmaschinen an Genauigkeit der Ausführung, Solidität der Construction, Einfachheit der Handhabung.

W. v. Pittlers Patent-Metallbearbeitungs-Maschinen
sind einfacher als irgend eine gewöhnliche Drehbank, übertreffen die besten amerikanischen Maschinen an Leistungsfähigkeit.

W. v. Pittlers Patent-Metallbearbeitungs-Maschinen
eignen sich in ganz vorzüglicher Weise für die Innenhaltung der Werkzeugmaschinen; eignen sich gleichfalls zum Schnitt-, Wirm- und Schraubenräder-Fräsen, zum Spindelbohren-Fräsen und für alle anderen Präzisionen.

W. v. Pittlers Patent-Metallbearbeitungs-Maschinen
sind die besten Specialmaschinen f. Massenfabrikation; werden von allen Fach-Autoritäten sehr gelobt und liegen mehrfache Anerkennungsschreiben über bisher ausgeführte Maschinen vor.

8 mal ausgestellt, 8 mal I. Preis.

Dieselben werden geliefert von der
Leipziger Werkzeug-Maschinen-Fabrik
Leipzig-Gohlis. vorm.: W. v. Pittler (A.-G.).

Dampfmaschinen
eincylindrig
und compound.

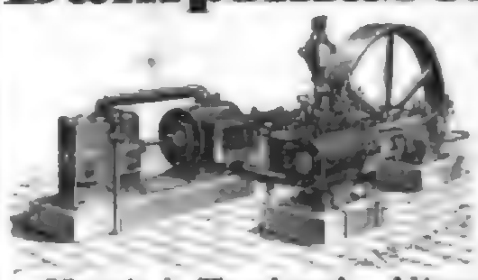

Wand- und **Backmaschinen**
in allen gangbaren Grössen auf Lager.
Menck & Hambrock, Altona-Hamburg.

Papier-Schneidemaschine.

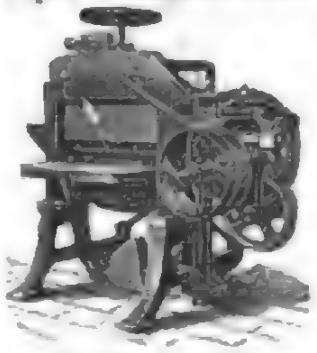

Specialität seit 1855:
Maschinen für die gesammte Papier-Industrie.
700 Arbeiter!
Production: 3700 Maschinen jährlich.

Nr.							
	cm	cm	M	M	M	M	M
AB	53	53	4250	5500	1500	1700	60
ABa	55	38	4900	6100	1600	1800	60
AC	60	46	6750	7000	1750	1900	80
ACa	55	46	6550	7250	1750	1900	80
AD	73	57	7600	8850	2000	2200	90
ADa	70	57	8250	9500	2200	2350	90
AE	80	59	9500	10750	2400	2550	95
AEa	91	59	10000	11750	2500	2650	95
AF	95	59	11500	13750	2650	2800	100
AFa	100	59	12500	14750	2800	3000	100
AG	103	80	13000	15250	3150	3400	110
AGa	113	80	14000	16250	3400	3650	110
AH	120	81	16000	17250	3600	3850	120
AHa	145	81	19500	20750	3800	4000	120
AJ	160	82	22750	24000	3900	4200	120
AZ	250	81	—	27000	3900	4200	—

Incl. zwei breiter Messer, zwei Schnellläufern, Schraubenschlüssel, Oelkännchen.

— Wiederverkäufer Rabatt! —

Karl Krause, Leipzig,
Maschinenfabrik.

Gas-, Benzin-, Solaröl- und Petroleum-Motoren.

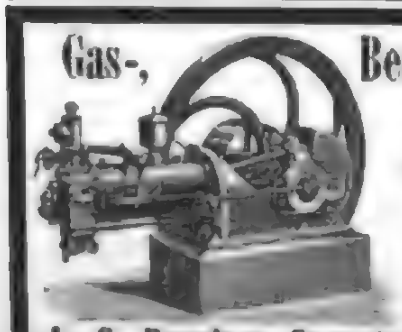

Mehr als 3000 Motoren von 1—60 Pferdestärken bereits geliefert.
Besten Material. Einfachste Konstruktion. Geringster Verbrauch.
Zuverlässigkeit bei leichter Bedienung.

Die besten, wirklich brauchbaren Motoren für Gewerbe und Landwirthschaft,
welche unter 28 resp. 23 concurrirenden Motoren
Berlin 1894 Moskau 1895
— den ersten Preis —
erhielten, liefert als ausschliessliche Specialität

A.-G. Dresdner Gasmotoren-Fabrik, vorm. Moritz Hille, Dresden 5.
Wir bitten genau auf unsere Firma zu achten.

Grob's neue Universal-Gas-, Petroleum- und Solaröl-Motoren
Patentirt in allen Staaten. Feinste Referenzen.
stehender und liegender Anordnung
sind die billigsten und bewährtesten Kraftmaschinen für jeden Gewerbe-, elektrischen Licht-, Landwirthschafts- und Bootsbetrieb.

37 Medaillen, Diplome und Ehrenpreise
innerhalb 3 Jahren.
Jeder Motor mit einer Garantie-Pferdekraft in Betrieb.
Weltgehendste Garantie.
Coulante Zahlungsbedingungen.
Prospecte und Referenzenliste gratis und franko.

J. M. Grob & Co., Leipzig-Eutritzsch
Gesellschaft m. b. H.

Patent Myrrholin-Seife

D. R. P. № 63592

einzig in ihrer Art. Von über **2000 deutschen Professoren und Aerzten als Specialseife zur Haut- u. Schönheitspflege** namentlich für Frauen und Kinder sowie bei **Hautleiden, gegen rissige, rauhe, aufgesprungene, spröde, rothe, unreine Haut, Finnen, Pusteln, Schorf,** wärmstens empfohlen. Man lese die Berichte. Ueberall für 50 Pfg. käuflich; nach Orten ohne Niederlage sendet Flügge & Co. in Frankfurt a. M. 6 Stück franco gegen Mk. 3.—. (294)

CHOCOLAT MENIER

Die grösste Fabrik der Welt.
TÄGLICHER VERKAUF:
50,000 Kilos.
Zu haben in allen Spezerei-
DELIKATESSEN-HANDLUNGEN UND
Conditoreien.

NESTLÉ'S Kindermehl

enthält beste Schweizermilch.
Altbewährteste Nahrung für kleine Kinder.

Dr. Lahmann's

Pflanzen-Nährsalz-Extract, per Topf ℳ 1,70.

ist ein im äusseren Ansehen und der Verwendungsweise dem Fleischextract ähnlicher Extract aus besonders nährsalzreichem Pflanzen und dazu bestimmt, den für die Ernährung so äusserst wichtigen Nährsalzgehalt der Speisen zu erhöhen und dadurch die Fehler der landesüblichen Zubereitung zu corrigiren.

Pflanzen-Nährsalz-Cacao, per ½ Kilo ℳ 2.—,

Pflanzen-Nährsalz-Chocolade,

per ½ Kilo ℳ 2,— und ℳ 1,60,

Beim Kaiserl. Patentamte sub Nr. 3163 eingetragene Schutzmarke.

sind, weil ohne den bei den gewöhnlichen Cacao's üblichen Zusatz schädlicher Alkalien von mineralischer Abstammung hergestellt, und weil mit Pflanzen-Nährsalz innigst bearbeitet, die einzig wahrhaft gesunden Cacao-Präparate und von bedeutend erhöhtem Nährwerth. (446)

Man verlange Gratis-Broschüre von der alleinigen Fabrikantin **Hewel & Veithen in Köln a. Rhein.**

Käuflich in allen Apotheken sowie besseren Colonialwaaren-, Delikatessen- und Drogen-Handlungen.

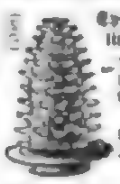

Spezialität: **Baumkuchen**
in anerkannt feinster Qualität versendet täglich frei mit Postpaket für ℳ 5.— u. grösser.
Paul Lange, Conditor
Hoflief. Sr. Kgl. Hoh. d. Prinzen Friedrich Karl, Herzog v. Sachsen
Hildesheim i. H.

Sie werden es niemals lernen
eine gute Tasse Kaffee herzustellen, falls Sie nicht Weber's Carlsbader Kaffeegewürz dabei verwenden. (451)

CHOCOLADE
Lobeck & Co.
Kgl. Hoflieferanten
DRESDEN
CACAO

(461)

Weizenschrotbrot (grobe Qualität) versendet ins 4 Kilo-Fass à Mark
Gustav Colao, Dampfbäckerei, Görlitz. (347)

Gebr. Hoelle,
Lüdenscheid,
Deutschland. (282)

Syphons
vorzüglicher Ausführung.
Eigene Glashütte.
Preisliste auf Wunsch.

Ges. Eins. v. M. 30 verwende incl. Porto 50 Liter selbstgebrauten weissen (426)

Rheinwein.

Friedrich Lederhos, Oberingelheim a. Rh.
Zahlr. Anerkennung treuer Kunden.
Probeflaschen von 3 Liter an M. 1.—

Zur Fabrikation aller Sorten Pomaden, Oele, Essenzen auf warmem und kaltem Wege ertheilt praktische Anleitungen und Special-Vorschriften, betgl. für Glycerin, Oele, Metalle, Toilettenseife, Kunstkäse, Kakaoöle- und Gerbestoffe. (38)

Erwerbs-Katalog für Jedermann gratis u. fr.
Wilh. Schiller & Co., Charlottenburg.

Berger's

Mexico

Chocolade

Fabrik
Robert Berger,
Pfannerk i. Th.

CHOCOLADEN, CACAOS, Biscuits, Cakes
von
B. SPRENGEL & Co.
HANNOVER
sind unübertrefflich.
Zu haben
in fast allen
besseren Geschäften

Im. Manilla-Cigarren
superfein, abgelagerte per Mille ℳ 30.—, per ½ Mille ℳ 16.— (79)

Havana-Cigarren
hochfein, ganz abgelagerte Canalblätter, Reine Cubische Einlagen exkl. 200 Stück zu 14 ℳ
Cigarrenfabrik Wilhelm Otto Meyer in Bremen.
Ausführliche Preisliste gratis und franco.
Muster oder unfrankirte Zusendung per Nachn.

LIQUEUR und PILLEN von

D' LAVILLE

RHEUMATISMUS and GICHT

sichere Heilung durch den **Liqueur** und die **Pillen** von **D' Laville** dargestellt von OMAR, 21, rue St. Claude, Paris. Der **Liqueur heilt acute** die **Pillen chronische Leiden.** Seit vielen Jahren von Aerzten und in Krankenhäusern mit überraschender Erfolg angewandt.

verlangen auf ärztliche Verordnung in den Apotheken. (67)

Wein-, Bier-, Liqueur- und Parfümerie-
Etiquetten Muster & Preisliste
A. Berndt, Berlin SW., jetzt Hollmann-Str. 19
Musterbücher franco gegen Franco. (4)

Antom. Massenfänger
für Ratten . . . . 4 Mark
„ Mäuse . . . . 2 „
fangen wochenlang ohne Beaufsichtigung 30 bis 50 Stück in einer Nacht. Bisherigen bisher Witterung, stellen sich von selbst wieder.

Eclipse,
beste Specialfalle der Welt.
Fängt bis 100 Stück Schwaben, Russen und Küchenkäfer in einer Nacht. Pr. Stück 2 Mk. Radicale Ausrottung überall garantirt. Tausende Anerkennungen.
Versand gegen vorher Einsendung oder Nachn. durch
Sigmund Pick
Dresden-Löbtau.

Wiesbaden. — Cur während des ganzen Jahres. — Wiesbaden.

Im Laufe des Jahres wird **Wiesbaden** von mehr als **100,000 Fremden** (1895: 108085) besucht, welche die schön gebaute Stadt, ihre Cur-Etablissements, ihre Badehäuser, Hotels, Pensionen etc. und die sie umgebenden gebirgigen, von Gärten umsäumten Villen beleben.

Wiesbaden liegt, kaum eine Stunde vom Rheine entfernt, an dem südlichen Abhange des reichbewaldeten Taunus. Wälder, Parkanlagen, Gärten und Weinberge umgeben die Stadt. Waldluft berührt ihre Straßen. Die schon den Römern bekannten **heilkräftigen Kochsalzthermen** entquellen in einer Wärme von 68,75° C. Der **Kochbrunnen** wirft etwa 360 Liter Wasser in der Minute aus.

Die **zahlreichen Badehäuser** (ca. 900 Thermalbäder) sind sowohl f. **Winter-** als **Sommercuren** eingerichtet u. mit allem Comfort, sowie mit den Einrichtungen der modernen Hygiene ausgestattet. Zahlreiche **Inhalations-Locale**, Privatkurhäuser etc. werden allen Ansprüchen gerecht.

Die **Trinkcur-Einrichtungen** bestehen sowohl für die Sommer- als Wintersaison. Die allseitig gerühmte **Wirkung der Wiesbadener Kochsalzthermen** richtet sich geg. rheumatische u. gichtische Zustände, Muskel- u. Gelenkrheumatismen, chronische Rheumatismen, Gelenk-Anschwellungen, Katarrhe der Brust, des Magens, des Darmes, Hautaffectionen, Wunden, Geschwüre, Lähmungen, Neuralgien, Hüftweh etc. etc.

Außerdem besitzt Wiesbaden noch folgende Heilmittel in besonderen, hierfür eingerichteten Anstalten: Kalkmilchcuren, Fichtennadel-, Kohlensäure-, Künstlich-Salzbäder, Moor-, comprimirte Luft-Bäder, inhalirende Luftverdünnungs-, Dampf- u. Schwimmbäder. Mineralsäure, electr. u. medicin. Bäder jeder Art. Pneumatische Apparate. Massageuren. Trinkwasser. Schwedische Heilgymnastik nach Roth, Zander-Anlage. Electrotherapie. Pfarrer Kneipp'sche Curen. Diätetische Heilverfahren. Terrainkuren u. s. f. — Anstalten für Nervenleidende und Morphiumkranke. Destillirte Kuranstalten. Polikliuik. — Ziegenmilch und Molken, letztere bereitet von Appenzeller Sennen; Milchcuranstalten; im Herbste Traubencur. Mineralwasser aller bekannten Quellen in frischester Füllung.

Für **Luxuscuren** eignen sich die nachfolgenden Anstalten nahe Wiesbaden ganz besonders.

Kochbrunnen mit Trinkhalle.

Das **Curhaus** mit seinen Concert-, Spiel-, Restaurations-, Conversations- und Lesesälen etc. liegen mit ca. 300 Zimmern des In- und Auslandes in den Besuchern das ganze Jahr hindurch zugänglich.

Die **Curcapelle**, aus 50 Musikern — darunter vorzügliche Solisten — bestehend, spielt während der Sommersaison **täglich drei Concerte**, einschließlich der Morgenmusiken an den Thermalquellen.

Im **Sommer** finden die Curconcerte im Freien, im **Winter** in den Sälen statt.

Die **zahlreichen Veranstaltungen**, welche je nach der Jahreszeit geboten werden, sind: Nationalfeste, Promenadenconcerte, Doppelconcerte, Gartenfeste, Vocalconcerte, Illuminationen, bengalische Beleuchtungen u. Feuerwerke, Wettrennen, ganze Corps, Musikcorpsconcerte unter Mitwirkung erster Solokräfte etc., Vocal- und Instrumental-Soiréen, Abonnements-Concerte, Concerte der ersten Solisten, Symphoniecoucerte, Bälle, Redoute, Maskenbälle, Zauberfeste, humoristische Abende, Carnevalsconcerte, Kinderfesten mit Musik u. Gesang und eigens gemalten Saalbeleuchtungen u. s. f.

Jagd und **Fischerei** bieten die Umgebung.

Fussball, Lawn Tennis, Radfahrbahn.

Reichhaltigstes neues Königliches Theater mit Ober- und Schauspiel **ersten Ranges**.

Museen (Alterth. u. Naturhistor.), Bildergalerien, Kunsthandlungen.

Gesellschafts- u. Kgl. Curgärten. Reitschule. Fecht-, Ballet-, Musik-, Reitlehrer, gute Pensionate. Gewerbeschule. Eigenes Conservatorium. Kaufmännisches Institut.

Evangelische, katholische, altkatholische, russisch-griechische, englische, russisch-griechische **Kirchen** und **Synagogen**.

Die **baulische Ausdehnung** Wiesbadens ist derart, daß Wohnungen in Badehäusern, Hotels, Villen etc. **zu den verschiedensten Preisen**, also auch für den minder bemittelten Fremden, erhältlich oder vermiethet, theils zu haben sind.

Die **alljährlichen Besuche des Kaiserlichen Hauses u. regierender Fürsten**, die große Gesellschafts-Saisons, **Wanderversammlungen**, wie diejenigen der Juristen, Aerzte, Apotheker, Naturforscher, Juristen, Architekten, Lehrer, Gewerkschaften, Philologen, Landwirthe, Forstwirthe etc. sprechen für die **Annehmlichkeiten des hiesigen Aufenthaltes**.

Auskunft, illustrirte **Prospecte** unentgeltlich und frei. Der Curdirector: **F. Hey'l.**

Als bestes Fabrikat anerkannt von Rubinstein — R. Wagner — Franz Liest

The Estey Organ

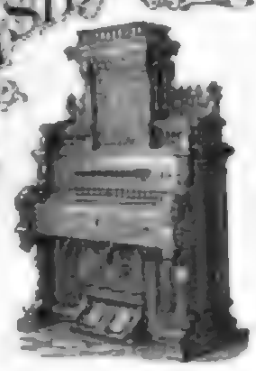

Estey-Orgeln.

Seit 45 Jahren sind mehr als 280.000 Estey-Orgel-Harmoniums angefertigt u. verkauft.

Wer die Estey-Orgeln kennt, kauft kein anderes Fabrikat.

Reiche Auswahl. Gediegene Garantie. Etwaige Reparaturen kostenfrei durch Techniker der Fabrik.

Kataloge gratis.

Louis Ritz & Co., Hamburg, General-Agenten.

Beste Qualität! — Billige Preise!

Die Soll — Fr. Kücken — Frz. Abt — Ed. Grieg — Com. de Saint-Saëns. (1551)

Stollwerck's Chocolade. Cacao.

Anerkannt vorzüglich!

Vorräthig in fast allen Conditoreien, Colonial- und Delicatessen-Geschäften.

Der schönste Sonnenschirm

ist derjenige, welcher mit Fernolin imprägnirt ist. Nur mit Fernolin imprägnirte Schirme sind garantirt regenfest, staubfrei und glänzend. Fernolin ist geruchlos und macht die Seide nicht spröde. Fernolin ist zu haben in allen Confections-, Seiden- und Posamenten-Handlungen und Schirmfabriken. Engros-Lager: Joh. Grolich, Brünn.

GDD

Plättet mit Glühstoff der Deutschen Glühstoff-Gesellschaft Dresden!

50% Gewichtsersparniss! Patentirt in allen Culturstaaten.

Für das Ausland Wiederverkäufer gesucht.

Mädler's Patent-Koffer

Unerreicht an Leichtigkeit, Eleganz u. Haltbarkeit.

Zu beziehen nur durch Fabrik u. Versand-Geschäft

MORITZ MÄDLER LEIPZIG-LINDENAU.

Kataloge gratis.

№ 581.	66 cm lang,	44 cm breit,	24 cm hoch	Mk. 65.
„ 582.	76 „	„ 48 „	„ 38 „	„ 75.
„ 583.	86 „	„ 50 „	„ 41 „	„ 85.
„ 584.	96 „	„ 52 „	„ 44 „	„ 105.
„ 585.	106 „	„ 55 „	„ 48 „	„ 115.
№ 591.	66 cm lang,	44 cm breit,	44 cm hoch	Mk. 75.
„ 592.	76 „	„ 48 „	„ 48 „	„ 85.
„ 593.	86 „	„ 51 „	„ 52 „	„ 100.
„ 594.	96 „	„ 57 „	„ 57 „	„ 120.
„ 595.	106 „	„ 59 „	„ 61 „	„ 140.

Cabinen-Koffer
Rundreise-Koffer
Damenhut-Koffer
Grösste Auswahl.

LEIPZIG, Peters-Str. 8.
BERLIN, W. Leipziger-Str. 101/2.
HAMBURG, Neuer Wall 84.

50% Gewichtsersparniss!

Illustrirte Zeitung

Alle Rechte für sämmtliche Illustrationen und Artikel vorbehalten.

Nr. 2757. 106. Bd. Erscheint regelmäßig jeden Donnerstag. Einzelpreis einer Nummer 1 Mark — Leipzig und Berlin. — [illegible] 2. Mai 1896.

Das Familienleben. Relief im neuen Lebensbankgebäude zu Gotha. Modellirt von Adolf Lehnert. (S. 530.)

Digitized by Google

Karl Immermann und die Frauen.

Ein Gedenkblatt zum 100. Geburtstag des Dichters (24. April).

Ein blühender Jüngling von 23 Jahren, mit lockigem Haar, voll Jugendlust und überschäumender Lebenskraft, ein Dichter mit gigantischen Plänen und ohne Vorurtheile war Karl Immermann, als er 1819 in seiner Eigenschaft als Auditeur nach Münster in Westfalen versetzt wurde. Den Ankömmling umgab der Glorienschein des Heldenthums und der literarischen Berühmtheit. Er hatte den Freiheitskrieg von 1813 mitgemacht, und wenn er auch nur den Belagerungsdienst bei den belgischen und französischen Festungen verrichtete, so war er doch auch ein Kämpfer für Deutschlands Ruhm und Ehre. Im Jahre 1817 erregte sich aufs neue die Aufmerksamkeit auf Immermann; er war gegen die Anmaßung der Burschenschafter mit einem lebhaften gedruckten Protest hervorgetreten und hatte dadurch die akademische Behörde zum Einschreiten veranlaßt; seine Schrift wurde bei dem bekannten Auto da Fé auf der Wartburg am 18. October 1817 den Flammen übergeben.

Ein solcher Jüngling mußte auf das Herz romantischer und abenteuerlustiger Damen Eindruck machen. Unter diesen nahm die Gattin des Majors und spätern Generals v. Lützow, des Chefs der „wilden, verwegenen Jagd", Gräfin Elisa v. Ahlefeldt, eine der hervorragendsten Stellen ein. In ihrer Ehe mit dem kühnen Freischärler hatte sie nicht das gefunden, wonach sich ihr Herz sehnte. Immermann, der geistvolle und hoffnungsfreudige junge Poet, hatte es ihr angethan. Er kam, sah und siegte. Zwischen die Wahl gestellt, entweder ihre Liebe oder ihre Pflicht zu opfern, zeigte sie sich schwach und folgte dem leidenschaftlichen Trieb ihres Herzens, der sie unwillkürlich zu dem Dichter hinzog. Das zarte und innige Verhältniß hat volle zwei Jahrzehnte gedauert und auf das geistige Leben und die Schicksale Immermann's einen unverlöschbaren Einfluß geübt. Obschon sechs Jahre älter als er, hatte die Frau von dreißig Jahren dennoch verführerische Vorzüge, die den leicht entzündlichen Dichter bald vollends gefangen nahmen. Mittelgroß, von zarter, anmuthiger Gestalt, den schneeweißen Teint von einer Fülle blonder Locken umkränzt, mit großen, sanften, himmelblauen Augen, erregte sie zugleich Bewunderung durch ihre schöne Gesangsstimme. Mit ihrer ganzen holden Persönlichkeit entflammte sie die jugendlichen Herzen in den Befreiungskriegen. Sie nannte deshalb jene poetische, glorreiche Zeit die „halle Brautwoche, den süßen Honigmonat" ihres Lebens.

Die Gräfin übte auf den dichterischen Genius Immermann's eine begeisternde und fördernde Wirkung aus. In rascher Folge entstanden in den vier Jahren, die er in Münster verlebte, unter den Augen seiner Angebeteten die Gedichte „Jung Ctrit" und das „Requiem", das Lustspiel „Die Prinzen von Syrakus", die Trauerspiele „Das Thal von Roncevalles", „Edwin", „Petrarca" und der viel zu wenig bekannte Roman „Die Papierfenster eines Cremiten", in dem die Seelenzustände eines feurigen, jungen Herzens mit großer Wahrheit geschildert werden, u. v. a. In den begeistertsten Liedern feierte er seine Muse, die durch die Anregung der Gräfin seine schöpferische Productionskraft in ihm geweckt hatte. Er war ein fleißiger Besucher ihrer Gesellschaftsabende und schöngeistigen Cirkel und las dort mit seiner kräftigen, wohltönenden Stimme aus Goethe, Shakespeare, Calderon und Kleist vor; auch seine eigenen Gedichte recitirte er, bevor er sie dem Druck übergab. Die interessante Frau wurde zugleich seine Lehrmeisterin in der englischen Sprache, die sie vortrefflich sprach und schrieb, und er war ein gelehriger Schüler, denn er lauschte ihr alles, in des Wortes eigentlichster Bedeutung, von den Augen ab.

Im Jahre 1821 mußte Immermann Münster verlassen, denn er wurde als Criminalrichter nach seiner Vaterstadt Magdeburg versetzt. Mit schwerem Herzen schied er von Münster, aber die Briefe, die er an die geliebte Frau Reiffs schrieb, legten von der Tiefe seiner Empfindungen ein beredtes Zeugniß ab. Die Gräfin konnte die Trennung von ihrem Geliebten nicht ertragen, löste schließlich nach im genannten Jahre die ohnehin schon längst gelockerten ehelichen Fesseln und reiste zu Immermann nach Magdeburg. Hr. v. Lützow erleichterte ihr diesen Schritt dadurch, daß auch er mit einer jungen, koketten und reichen Dame eine Liaison anknüpfte, und daß er ihr erklärte, er wolle seine neue Freundin heirathen.

Elisa nahm jetzt wieder ihren Mädchennamen an, und Immermann fühlte sich in ihrem Besitz sehr glücklich. Er vollendete ein Werk nach dem andern, denn nunmehr war ja sein guter Genius in seiner Nähe. Er hat später, im 3. Band seiner „Erinnerungen", Elisen ein treffliches Denkmal gesetzt, wo er unter anderm von ihr sagt: „Es gibt nichts erquickenderes als den Anblick einer großen, vornehmen Seele, welche das Unglück als etwas ihr gehöriges, als das von den obern Mächten ihr verliehene Eigenthum nimmt und hinnimmt, während kleine Gemüther sich gegen dieses Erbtheil unsers Lebens unter Winseln und Wehklagen fruchtlos sperren."

Der Landgerichtsrath zu Magdeburg fühlte begreiflicherweise lebhaft den Wunsch, sich mit der Angebeteten vor Gott und Menschen zu verbinden, ganz abgesehen davon, daß man an diesem Verhältniß vielfach Anstoß nahm; aber merkwürdigerweise wollte sich Elisa zu einer zweiten Ehe nicht entschließen. Wol war sie, wie Ludmilla Assing in ihrer Biographie Elisa v. Ahlefeldt's sagt, dem Freund von Herzen zugethan, der betheuerte, nicht ohne sie leben zu können, wol war sie von inniger Liebe zu ihm ergriffen, aber sie hatte nun schon so viel Unglück erlebt und konnte sich der bangen Vorstellung nicht erwehren, daß seine jetzt so heftige Zuneigung nicht immer die gleiche bleiben würde. War es eine Ahnung, war es richtige Kenntniß seines Charakters — sie fürchtete, ihm einst wol eine Fessel werden zu können, und war von ihrer Weigerung nicht abzubringen. Lassen wollte sie nie und nimmer von ihm, ihn aber nicht heirathen. So zogen sie denn als gute Kameraden nach Düsseldorf, als er dahin in seiner Eigenschaft als Landgerichtsrath versetzt wurde. Sie richteten sich's in Düssel-Auen gemüthlich ein, und ihre zarten Frauen-Feenhände schufen dem geliebten Mann ein viel besuchtes und beneidetes Dichterheim. Der ganze düsseldorfer Künstler- und Dichterkreis behandelte Elisa mit Herzlichkeit und ausgesuchter Höflichkeit, und oft vereinigte sich abends um sie ein auserlesener Kreis namhafter Geister; ich nenne unter diesen nur die Dichterin Elisabeth Gnade, den Poeten Friedrich v. Uechtritz, die Maler Schadow, Hildebrandt, Bendemann. Nun war alle Prosa, über die Immermann in Magdeburg so sehr klagte, plötzlich verschwunden, und er lebte in Wahrheit ein Dichterleben.

Es gereicht Elisa v. Ahlefeldt zum Ruhm, daß sie zu allen Zeiten wie ein Veilchen im Verborgenen blühte. Sie wollte keine Rolle spielen, drängte sich nicht vor und blieb stets bescheiden im Hintergrund, auch dann, als Immermann seine berühmten düsseldorfer Bühnenversuche unternahm, die die namhaftesten deutschen Schauspieler jener Zeit in das Haus des genialen Theaterdirectors lockte. Sie wirkte stets im stillen, aber desto segensreicher. Ihre Freunde waren auch seine Freunde und umgekehrt, wie sich dies z. B. bei Chr. Dietr. Grabbe zeigte. Sie nahm sich dieses verwahrlosten Genies überaus liebevoll an und war gegen seine zahlreichen Schwächen, Ausschreitungen und Laster von bewunderungswürdiger Nachsicht.

Wiederholt unternahm Immermann mit seiner Elisa weite Reisen, wie 1834 nach Holland, und die seinen Beobachtungen, die sie machte, ihre Welt- und Menschenkenntniß kamen seinem eigenen poetischen Schaffen sehr zugute.

Wer hätte glauben sollen, daß die so heiße, leidenschaftliche gegenseitige Liebe zwischen Immermann und Gräfin Ahlefeldt keinen Bestand haben würde! Und doch geschah die alte Geschichte, die ewig neu bleibt. Die Unwahrheit und Unklarheit des Liebesverhältnisses mußte eben schließlich für Immermann etwas höchst peinigendes haben und führte naturgemäß zu einem allmählichen Erkalten seiner Gefühle. Das Verhängniß Elisens nahte in Gestalt eines jungen, achtzehnjährigen Mädchens, dessen Vormund des Dichters Bruder Ferdinand Immermann war. Sie kam aus Halle und war eine Enkelin des Kanzlers Niemeyer, gerade zu einer Zeit, da Elisa verreist war. Marianne Niemeyer fiel ihm zuerst durch den eifrigen Antheil auf, den sie an seinen Vorlesungen zu nehmen schien, und allmählich faßte er eine leidenschaftliche Neigung zu ihr. Es folgten nun erregte stürmische Auftritte zwischen der Gräfin und Immermann, denn sie war sehr eifersüchtig, und ihr Herz brach schier, als sie sich von seiner festen Absicht, sich von ihr loszusagen und mit einer andern einen Bund fürs Leben zu schließen, überzeugt hatte. Am 11. August 1839 verließ Elisa ihren Freund. Der Abschied war erschütternd. Am 2. October desselben Jahres führte er bereits Marianne Niemeyer zum Altar.

Die merkwürdige Frau überlebte ihren Freund noch fünfzehn Jahre. Sie starb am 30. März 1855, an ihrem Hochzeitstag, im 65. Lebensjahre. Noch kurz vor ihrem Tode schrieb sie mit zitternder Hand die Worte des edeln Dichters Moriz Hartmann sich ab:

„Den Schmerz trug, wer konnte es tragen,
Ich trinke heute Deine Thränen:
Gute nach dem Leiden macht wonnig,
So gibt das die gerader".

Ueber Immermann kam nach der Verlobung und Verheirathung mit Marianne das Gefühl eines neuen Lebens in vollem Maße, da er sich nun in rechten, gesunden Verhältnissen sah. Er machte mit seiner Frau verschiedene Reisen, so auch nach Weimar, wo dem jungen Ehepaar von allen Seiten der wärmste Empfang bereitet wurde. Leider dauerte dieses Glück nicht lange. Immermann erkrankte an einem heftigen Fieber und starb nach kurzen Leiden in der Blüte seines Lebens am 25. August 1840 an einem Lungenschlag. Wenige Tage zuvor hatte ihm seine junge Frau eine Tochter geboren. Die Geliebte und Gattin, so überlebte auch die Mutter Karl Immermann, die er allezeit überaus zärtlich und innig geliebt hatte, und die er in allen Lagen seines Lebens um ihren Rath zu fragen pflegte. Erschütternd war der Schlag, der sie durch das rasche Todesscheiden ihres großen Sohnes traf. Ein Brief ihres bereits genannten zweitältesten Sohnes Ferdinand, geschrieben unmittelbar nach dem Ableben des Dichters, gibt diesem Schmerz des Mutterherzens ergreifenden Ausdruck. Wir lesen in dem an die Gräfin v. Ahlefeldt gerichteten Schreiben unter anderm: „Der furchtbare, ganz unvorbereitet auf uns niederfahrende Schlag traf ihr Haupt so zerschmetternd, daß wir mit aller Gewalt einer Geist, der zu wiederholten malen die Besinnung verlieren wollte, innerhalb der Grenzen unzerstörten Bewußtseins zurückhalten mußten. Als wir die Abnehr dieses Schrecklichen endlich erzwungen hatten, da begann die Fülle ihrer Liebe in so herzzerreißenden Schmerzenstönen, mit einem so unergründlichen Jammer um den unwiederbringlich Verlorengegangenen, ihren lieben ältesten Sohn, ihren lieben, lieben Karl auszuströmen, daß wir allsamt, den tausendfältigen Schmerz im ganzen Herzen dazu, ein ganz elender und zerschlagener Haufen Menschen waren. O, Sie sollten die Mutter sehen! Das Gesicht, das Sie kennen, ist inzwischen recht klein und der Kopf ist ganz weiß geworden." Als der Wittwe Immermann's trat die Gräfin v. Ahlefeldt in einen fortwährenden Verkehr, und sie nahm den wärmsten Antheil an ihr und ihrer Tochter. Diese, Namens Karoline, ist übrigens ihrem genialen Vater auffallend ähnlich. Sie ist nachmals die Gattin des bekannten Professors Geheimrath Dr. Geffcken geworden.

Dr. Adolf Kohut.

Wochenschau.

Der deutsche Reichstag. — Der Reichstag brachte in seiner Sitzung am 20. April die zweite Berathung der Novelle zum Gerichtsverfassungsgesetz, betreffend Abänderungen des § 145a, der Strafbestimmungen gegen die zu Wahlzwecken verbundenen Verkäufer der Consumvereine enthält, sowie ferner des § 145b, der gleichfalls Strafe festsetzt gegen denjenigen, der Waaren aus einem Consumverein gegen Entgelt an Nichtmitglieder gemeinschaftlich weiterbezieht, in der Fassung der Com. Abgeordneten Graf Arnim, dem Antrag Lenzmann § 145c mit einer von Frhr. v. Stumm beantragten Modification. Darauf kam eine Interpellation Dr. Baden's über Centrum über das Duell zur Sprache. Er beklagte, daß das Rechtsbewußtsein des Volkes seit langer Zeit aus dem Gleichgewicht gekommen sei, was auf die Fälle Kotzebue-Sand und Ayrer-Schneider hinweise, rügte, daß das letztere Duell, das lange vorher in der Oeffentlichkeit angekündigt gewesen, weder der Behörde nicht verhindert worden sei. Namens des durch Unwohlsein verhinderten Reichskanzlers und Staatssecretär v. Boetticher die Erklärung ab, daß auch dieser das Duell bedauere. Auf dem Gebiete des Duellwesens seien Mißstände vorhanden, um den Gesetzgeber wohl Anlaß zu veranlassen; hierüber seien Erwägungen hatt, die noch nicht abgeschlossen seien. Der Justizminister Nieber erklärte das Duell für unrichtig, das Centrumsantrag Schärfung für unzweckmäßig und der Staatssecretär Bebel für eine gewisse Ironie. Für die Reichspartei sprach sich in der Sitzung am 21. April Herr Hiesel gegen das Duell aus und feierte den Prinzgemahl Albert, der für England das Duell abgeschafft habe, v. Bennigsen trotz Bebel sich, daß er durchaus nicht zur Entrüstung berechtigt sei, da er die Gnade der Pariser Commune verherrlicht habe. Zugleich machte er darauf aufmerksam, daß die Socialdemokraten ihre Freude an den ungeheuren Provocationen der jüngsten Zeit und der ältern und neuern Schichten der Gesellschaft allen Anlaß haben, solchen Bestrebungen traulich zu sein, als dieser entgegenzutreten. Eugen Richter empfahl die von den Freisinnigen beantragte Resolution, die Regierung zu ersuchen, mit allen disciplinaren und gesetzlichen Mitteln gegen das Duellunwesen vorzugehen. Frhr. v. Manteuffel und Dr. Forster verlangen eine Verschärfung der Strafe für Beleidigungen, um dem Duellzwange zu wehren. Graf v. Limburg-Stirum sprach zustimmung zu Anträgen, und dem der Resolution und der freisinnigen Antrag, zustimmen werden wurden. Auf der Tagesordnung der Sitzungen am 22. und 23. stand die von den Commissionen eingehende Interpellation betreffs der vom Kaiser und erlassenen Verordnung über die Einschränkung der Arbeitszeit in Bergwerken, die v. Buchka damit begründete, daß die Frauen in wiedergewonnene Erwerbszeit ein berücksichtigtes Eingreifen zum Schutz der Arbeiter und Lehrlinge erforderten. Staatssecretär v. Boetticher suchte auszuführen, daß die Arbeitszeit der Bergarbeiter 12 bis 13 Stunden betrage und in vielen Betrieben sogar die Dauer von 6 Stunden tägliche Arbeit hätten. Mit seinen Ausführungen trat Dr. Hitze vom Centrum vollständig einverstanden, während Bachem von der Reichspartei und der Freisinnige Dr. Pachnicke Bedenken gegen die Worte und die praktische Durchführung der Berechnung hegten. Morgen ging unter dem Socialdemokraten Molkenbuhr noch nicht weit genug. Der Berliner erklärte sich namens der Antisemiten gegen die Vorlage und betonte die Meinung, daß der Bundesrath kaum die Socialdemokratie und durch deren Agitationen beeinflußt werden sei. Redner hoffte sehr, daß die Verordnung vor der Wahrheit der Interessenten ausfallen werde, grundsätzlich wäre es wünschenswerth, eine gesetzliche Regelung hier statt auf dem Verordnungswege vorzunehmen. Mit voller Anerkennung war Graf Herbert Bismarck damit einverstanden, daß auf die jugendlichen Bergarbeiter hinweise, die aus allen Theilen des Landes gegen die Verordnung, besonders von hiesigen Vereinen, eingelaufen seien. Der preußische Handelsminister v. Berlepsch bekämpfte dagegen, daß die Regierung auf diesem strengen Standpunkt verharrt hätte, während die Centralbehörden der provinzialen Meinung gründlich Rechnung trügen. Die Socialdemokratische Rede erklärte sich im ganzen mit der Einschränkung einverstanden. Darauf erfolgten noch in dieser Sitzung und in der am andern Tage (24. April) Abstimmungen, aus denen hervorgehoben sei, daß das Mandat des Freisinnigen Dr. Alexander Meyer-Halle wegen ärztlicher Wahlbeeinflussung mit 125 gegen 97 Stimmen für ungültig erklärt wurde.

Aus dem preußischen Abgeordnetenhause. — Nachdem der preußische Abgeordnetenhaus in seiner Sitzung am 24. April in dritter Lesung das Ansiedelungsgesetz erledigt hatte, verhandelte das Herrenhaus Gesetz Mehrheit des Hauses wieder einen Antrag auf ein verschärftes Vereinsgesetz, jedoch ohne thatsächlichen Erfolg. Die in dieser Richtung auf Conservativen und Klerikalen gekennzeichnete Commission empfahl eine Resolution wegen Vorlegung eines „allgemeinen, auf thunlichste und einheitliche Gewährung berechneten Vereinsgesetzes", was eine längere Debatte hervorrief. Der Freisinnige Arendt beantragte hierzu die Einschaltung: „unter Abänderung des bei der Erwerbung dieses Ziels nicht erforderlichen, mit der Staatsform unvereinbaren Beschränkungen des Entwurfs von 1892". Der Nationalliberale Dr. Hedscht sprach sich gegen die Resolution, und der auf neue Anregung und Befürchtungen hervorgerufen werde, bezüglich der Erweiterung Rechte, der noch bemerkte, daß die Conservativen, weil sie kein wirklichen Bedürfnisse vorliegen hätten, es nun verlangten, auf dem Gebiete der Cultur dem Volke Freiheit anzubieten. Der Centrumsredner Bachem erklärte sich für die Resolution und bedauerte namentlich Abstimmung. Cultusminister Dr. Bosse führte aus, darüber, daß Preußen ein Schutzgesetz bekommen müsse, sei kein Zweifel.

Digitized by Google

Handel beraten und über das Wie und Wann. Der Zeitpunkt, wo dem es politisch möglich, nützlich und geboten sei, ein Zukunftsziel vorzulegen, ist noch nicht gekommen; jedenfalls dürfen die, welche die Regierung mit stützen, Bruch vom Centrum erklärte, dies dürfe entschieden für die Reichstahlen nimmer werde. Die Wahlen von 1893 seien die Antwort auf die Zuchthausvorlage des Zedlitz'schen Schulgesetzes gewesen. Möge die Regierung das Haus nur auflösen und die Frage dem Volke vorlegen. Frhr. v. Zedlitz bekämpfte den Zivilantrag Arendt's, der indes abgelehnt wurde. Redner bedauerte die Mißgunst der nationalliberalen und der beiden freisinnigen Parteien den Zank, worauf in namentlicher Abstimmung die Resolution mit 200 gegen 83 Stimmen der freikonservativen Fraktion angenommen wurde.

Eine Erklärung Hanptmann Hartmann-Hartmuths — Oesterreich des Kronprinzen des Prinzen Albert von Sachsen eröffnete den Reigentanz der sächsischen Standesherren mit der Erklärung, daß sie ein Zusammengehen der konservativen Parteien, das sich während der vergangenen Landtage aufs beste bewährt habe, auch außerhalb des Landtags allerdings zum Wohl des sächsischen Volkes und Vaterlandes dringend geboten erachten, und daß sie daher gewillt sind, treulich und für gemeinsames Eintreten dieser Parteien bei etwaigen Wahlen zu wirken. Auch der beim Landtag 1895/96 gebildete Zusammenschluß ist zu dem jüngst vergangenen Landtag erneuert worden. In diesen hat die conservative Partei fünf, die nationalliberale Partei drei und die Reichspartei zwei Mitglieder entsandt. Er bei die Aufgabe, das zusammengetretene den genannten drei Parteien auch außerhalb des Landtags zu pflegen, etwaige Zwistigkeiten auszugleichen und in jedem Fall ein gedeihliches Vorgehen der Anhänger der Ordnungsparteien gegenüber der Sozialdemokratie zu fördern. Die Führung der Geschäfte des Seniorenconvents rabt wie bisher, so auch bisher in den Händen des Vorsitzenden der conservativen Fraktion, des Herrn v. Metzsch Dr. Meinert.

Der Sturz des Ministeriums Bourgeois. — Im französischen Senat brachte am 21. April der Senator Trouble in Namen der Mitglieder der drei gemäßigten Gruppen des Senats einen Antrag ein, die Abstimmung über die neuen Wahlgesetzvorlagen bis zur Beratung eines Steuergesetzes zu vertagen, das die Regierung einst bei den Kammern habe. Ministerpräsident Bourgeois verwahrte sich gegen die Behauptung Trouble's, daß das Ministerium absichtlich eine Verletzung der Verfassung beabsichtige, deren Auslegung nicht dem Senat allein, sondern dem ganzen Parlament zustehe. Ihm entgegnete Trouble, der Senat habe es bereits abgelehnt, dem Ministerium Vollmachten zur Reformation einzuräumen. Bourgeois bat darauf unter Berufung auf den Patriotismus und die Einheit der Kollegenschaft die Mehrheitsparteien zu beruhigen und alle unnützen Streitigkeiten zu vermeiden. Trouble erklärte, der Beschluß der Kammer könne für die Senatoren auf Mehrheitsbeschluß keinerlei Bindung haben. Millerand sprach sich mit der Regierung dahin aus, daß es einer Frage um Ehre und Würde gleichkäme, wenn das Ministerium infolge eines Beschlusses der Kammer, zurücktreten, damit ein neues Kabinet jetzt einen Beschluß über die Wahlgesetzvorlage erlangen könne. Die Minister verweilten darauf den Saal. Im Namen der Progressisten begründete der Senator Ribaut eine Tagesordnung, die folgendes Votum hat: „Die Senatsversammlung betont von neuem die Notwendigkeit der Einführung des allgemeinen Stimmrechts und ihren Entschluß, eine Politik demokratischer Reformen zu verfolgen." Der erste Teil dieser Tagesordnung, die auch Goblet billigte, wurde mit 160 gegen 30 Stimmen und der zweite Teil mit 177 gegen 23 Stimmen angenommen. An der endgültigen Abstimmung der Tagesordnung, die mit 258 Stimmen angenommen wurde, nahmen die gemäßigten Oppositionen nicht teil. Es schlechterdings wurde, daß das Haus während der Abstimmung nicht beschlußfähig war, so wurden die Unterschriften der Tagesordnung Arendt's bei der namentlichen Abstimmung als ungültig und das Ergebnis der Abstimmung als ordnungsmäßig erklärt. Die Radikalen und die Zentralisten äußerten laut ihre Verwunderung über diesen Beschluß. Nachdem das Ministerium Bourgeois am 23. zurückgetreten war, versammelte sich sogleich auf den Senat zu einer Sitzung, in der er die Rücktrittserklärung bewilligte. Bis zu diesem dieser Woche war ein neues Ministerium noch nicht zu Stande gekommen.

Mannigfaltigkeiten.

Hofnachrichten.

Das Anlaß von König Albert's Geburtstag am 23. April sangen Kaiser Wilhelm an diesem Tag vormittags in Dresden an und wurde auf der Hofloge Stiefel den der Königin empfangen und nach der Hofkirche. Dann geleitet, wo König Albert seinen Hofstaat empfing. Bald darauf der Antunft des Kaisers war die festliche Erstürmung der Berlin-Dresdner vor dem Königl. Palais zur Aufstellung zur Ich gegangen. Mittags fand die Korpsparade auf dem Alaunplatz in Dresden statt, wobei der Kaiser zweimal sein Pferd wechselte, während Erbprinz Otto an der Spitze des Gardekorps vorbeiritt und Prinz Georg hinter seinem Vater das Infanteriekorps Nr. 106 vorbeiführte. Gegen Abend trat Königl. Familientafel in Villa Strehlen, und am nächsten Morgen reiste der Kaiser von Dresden aus nach Wernigerode. Nachmittags fuhren der Kaiser und der Großherzog von Baden nach der Wartburg. Am 25. abends traf der Kaiser in Cöln ein.

Die Kaiserin Friedrich langte am 20. April in Athen an.

Prinz Friedrich August von Sachsen begab sich am 20. April nach Köln, um den Uebungen des westfälischen Pionierbataillons Nr. 7 beizuwohnen.

Prinz Albert von Sachsen, der jüngste der Söhne des Prinzen Georg, trat zur Fortsetzung seiner Universitätsstudien am 24. April in Leipzig ein und hat im Königl. Palais Wohnung genommen.

Der Großherzog von Mecklenburg-Schwerin hat Corfu zu Anfang der dritten Aprilwoche verlassen, um eine mehrwöchige Reise in Italien zur Erholung auf einer englischen Dampfyacht zu einer Rundfahrt zu unternehmen. Nach seiner Rückkehr wird Corfu den Sommer abgeben.

Herzog Ernst von Sachsen-Altenburg begab sich am 21. April von Friedrich nach Kronberg a. T.

Der Herzog und die Herzogin von Anhalt haben mit der Prinzessin Alexandra am 21. April ihren Aufenthalt in Ballenstadt genommen.

Erzherzog Otto von Oesterreich traf am 22. April aus Wien in Dresden ein. In der Nacht zum 24. kehrte er wieder dahin zurück.

Kronprinzessin-Witwe Stephanie von Oesterreich ist am 20. April von Regusa nach Abbazia abgereist.

Erzherzog Joseph August und seine Gemahlin, Erzherzogin Auguste, begaben sich am 20. April von Wien nach Prima.

Die Königin-Regentin und die Königin der Niederlande trafen am 21. April in Amsterdam zu einem allgemeinen Besuch ein.

Die Prinzessin von Wales reiste am 21. April mit ihren Töchtern, den Prinzessinnen Victoria und Maud, von London nach La Tarbie bei Nizza, um die Kaiserin-Witwe von Rußland zu besuchen. — Der Herzog und die Herzogin von York trafen am 24. April von Sodung zu Kopenhagen zur Hochzeitsfeier der Prinzessin Luise ein.

Prinz Georg Wilhelm, der älteste 15jährige Sohn des Herzogs von Cumberland, ist in Gmunden an Unterleibstyphus erkrankt.

Die landesamtliche Ernennung der Prinzessin Marguerite von Orleans mit dem Commandanten Patrice de Mac Mahon, Herzog von Magenta, fand am 22. April in Paris statt; die kirchliche Einsegnung wurde tagsdarauf in Zeich Chantilly vollzogen.

König Alexander von Serbien kehrte von seiner Reise nach Konstantinopel und Athen am 22. April nach Belgrad zurück.

Der König und die Königin von Rumänien kamen auf ihrer Rückreise nach Bukarest am 20. April in Budapest an.

Der rumänische Thronfolger Prinz Ferdinand kam am 21. April abends in Potsdam zum Besuch seines Vaters, des Erbprinzen von Hohenzollern, an.

Fürst Ferdinand von Bulgarien traf am 23. April in Paris ein, um dem Präsidenten Faure seinen Besuch zu machen.

Personalien.

Der Director des Departements des Invalidenwesens im Kriegsministerium zu Berlin, Generallieutenant v. Estorff, ist infolge Ablehnung seines Abschiedsgesuchs unter Belassung des Charakters als Mitglied der Inspektion der Invalidenwesens beauftragt worden. Der Direktor der Kriegsakademie, Generallieutenant v. Hindersin, wurde ebenfalls unter Verleihung des Charakters als General der Cavallerie zur Disposition gestellt. Ferner ist auch dem Generallieutenant v. Ziegler, Commandanten von Ulm, und dem Generallieutenant v. Arndt, Commandanten von Metz, der Charakter als General der Infanterie verliehen worden. Generallieutenant und Oberstkammerherr Oberstleutnant Freiherr Generallieutenant v. Leipzig, bisher mit der Führung des 3. Armeekorps beauftragt, zum commandierenden General dieses Armeekorps ernannt. An Stelle des Generallieutenants v. Alten, dessen Rücktritt genehmigt wurde, ist der Generallieutenant v. Frankenberg u. Proschlitz, Commandeur der 18. Division geworden. Generallieutenant v. Winckling, Commandeur der 6. Infanteriebrigade Nr. 64, ist zum Commandeur der 3. Division der 2. des königl. sächsischen Armeekorps ernannt worden.

Zu Generalen der Infanterie wurden ernannt der württembergische Kriegsminister Frhr. Schott v. Schottenstein und der Generallieutenant Frhr. v. Falkenstein, der bisherige Generaladjutant des Königs von Württemberg und seit kurzem commandierender General des 15. Armeekorps in Straßburg.

Festkalender.

Geh. Hofrath Prof. Dr. Christian Ludolf Krehl in Leipzig feierte am 25. April sein 50jähriges Doktorjubiläum. Eine Deputation der Leipziger Medizinischen Fakultät unter Führung des Dekans Prof. Dr. Pfeffer brachte ihre Glückwünsche dar, indem sie gleichzeitig das vor einem halben Jahrhundert erteilte Doctordiplom dem, das neues Exemplum ersetzte. Die Glückwünsche der Königl. Gesellschaft der Wissenschaften in Leipzig brachte deren Secretär Geh. Hofrath Prof. Dr. Zirkel zum Ausdruck, der der Laudatio des Professors Prof. Dr. Fleckig, der mit den Talenten der theologischen, juristischen und medizinischen Fakultät erschienen war. Eine Abordnung der Deutschen Morgenländischen Gesellschaft unter Führung des Prof. Dr. Socin überreichte eine Adresse gratulatoria.

Der kaiserl. russische Wirkl. Staatsrath Prof. Dr. Ludwig Stieda, der bekannte Forscher der vorhistorischen Zeit, ist Professor in Dorpat, feierte am 26. April sein Doktorjubiläum. Zahlreiche auswärtige Gelehrte, an der Universität Leipzig, Vormittags erschienen, in der Wohnung des Jubilars Ehrenerkenntnis des Akademisch-pädagogischen Vereins und des Leipziger Lehrervereins. Ferner stellte sich eine große Deputation von alten und jungen Schülern des Pädagogiums ein, als Abordnung trat von Prof. Dr. Strümpell das Leben gerufenen Pädagogischen Praktikums an der Universität. Dr. Spitzner aus Leipzig überreichte eine kunstlerisch ausgeführte Adresse, die von über 100 alten und jungen Mitgliedern des Pädagogischen Praktikums unterzeichnet war. Die Glückwünsche der studentischen Fakultät überbrachte deren Dekan Prof. Dr. Pfeffer.

Dem rühmlich bekannten Dichter und Literarhistoriker Geh. Hofrath Dr. Rudolf v. Gottschall in Leipzig hat aus Anlaß seines 50jährigen Doctorjubiläums die Juristenfakultät der Universität Königsberg, an der er promoviert hat, das erneuerte Doctordiplom mit herzlichen Glückwünschen übersandt.

Das 50jährige Regierungsjubiläum des Herzogs Friedrich von Anhalt wird am 23. Mai in Dessau durch einen Festzug gefeiert werden, zu dem aus allen Teilen des Landes, besonders aus Militärvereinen, zahlreiche Anmeldungen eingehen. Man schätzt schon jetzt die Anzahl der Theilnehmer auf etwa 6000, darunter etwa 150 Reiter.

Die Stadt Bromberg feierte kürzlich ihr 550jähriges Bestehen unter Beteiligung weiter Altgemeinde. Es war das die erste derartige Gedenkfeier für die Stadt, die mit Recht eine Zeit des Deutschtums genannt wird. Ueber die Gründungszeit Bromberg ist gar keine genaues ermittelt worden; am 13. April 1440 wurde der Stadt Bydgoszcz das Privilegium verliehen. Auch in ist festgestellt worden, daß Bromberg deutschen Ursprungs ist. Seine ersten Bewohner waren Deutsche, sein erstes Recht war magdeburgisches Recht.

Vereinsnachrichten.

Die 32. Generalversammlung der Shakespeare-Gesellschaft tagte am 23. April in Weimar unter Leitung des Geh. Commerzienrates Oechelhäuser. Die Mitgliederzahl beträgt 202, der Vermögensstand 19 [illegible] ℳ. Johann Albrecht von Mecklenburg-Schwerin ist dem Verein beigetreten. Auf den vorgetragenen Mitteilungen verdient hervorgehoben zu werden die erfreuliche Absage einer weiteren Verbreitung der Gesellschaft in Boston, der Besten Frage, die sie ein für allemal als abgethan betrachte und darüber nicht mehr als einen ernst zu nehmenden Gegenstand der Shakespeare-Forschung ansehen wolle. Die Festrede hielt Prof. Koch aus Breslau über „Lear's Erziehung zu Shakespeare".

Der Deutsche Drogistenverband hielt am 19. April in Düsseldorf eine außerordentliche Versammlung ab, in der einstimmig folgende Resolution gefaßt wurde: Die Versammlung erklärt sich mit den vom Vorstand getroffenen Maßnahmen bezüglich der Einsetzung des Drogistenbeirats in den § 35 der Gewerbeordnung einverstanden und spricht die Erwartung aus, daß die zu erlassenden Ausführungsbestimmungen eine Fassung erhalten, die sowohl den Interessen der Allgemeinheit als auch denjenigen des Drogistenstandes entspricht. Die Anwesenden beschäftigten sich wie vor das ausländische Reisenden und die unbefugte Abgabe patentierter Arzneimittel, wie dies auch in den Verhandlungen ausgesprochen ist. Sie sind überzeugt, daß die Einführung des Drogistenbeirats in einen bindenden Akzept des § 35 der Gewerbeordnung die Gewähr bieten wird, einerseits zur Verhinderung großer Uebertretungen, andrerseits zur weiteren Ausgabe von unglaublichen beizutragen.

Die Conferenz der Centralstelle für Arbeiterwohlfahrtseinrichtungen wird am 11. und 12. Mai in Berlin stattfinden. Auf der Tagesordnung stehen: 1. Arbeitsnachweis, Referent Regierungsrath a. D. Frhr. v. Reitzenstein aus Freiburg i. B. 2. Wohnungsfrage, Referent Dr. Bücher aus Leipzig. 3. Fürsorge für jugendliche Arbeiter, Referent Fabrikbesitzer Herzog aus Tetten bei Hannover; 4. in Gemeinden, Referent Dr. Münsterberg aus Hamburg. Anmeldungen zur Teilnahme an der Conferenz sowie Bestellungen auf die Verhandlungen nimmt das Bureau der Centralstelle in Berlin W., Schillstraße 10, entgegen.

Stenographie.

Der erste Stenographenverein nach dem System Gabelsberger, nämlich der am 30. Juni 1834 begründete Stenographenverein zu Leipzig, wird in diesem Jahre das 50jährige Jubiläum seines Bestehens begehen können. Der Verein war anfangs als Vereinigung von Stenographen verschiedener Systeme gedacht und in der Absicht zu Zeitbildungszwecken gebildet, von denen aus das Stolzesche bestand. Erst später machte letzteres, das Gabelsbergersche System als allein maßgebend anerkannt.

Nach einer soeben von der „Allgemeinen Deutschen Stenographenzeitung" veröffentlichten, vom Verband des Allgemeinen Deutschen Stenographenlehrervereins bewirkten Zusammenstellung umfaßt die Schule gegenwärtig 130 Vereine mit 3146 Mitgliedern. Unterrichtet wurden im letzten Jahre 2064 Personen. Auf Deutschland entfallen 105 Vereine mit 2812 Mitgliedern und 2088 Unterrichtete.

Wie das „Daily Chronicle" berichtet, sind wiederum seine Mitglieder des englischen Parlaments infolge Zeitmangels nicht imstande, ihre Zeitungsartikel selbst zu diktieren. Thomas Gibson Bowles, der Herausgeber des „Truth", Sir Algernon West, der frühere Privatsekretär Gladstone's, Sir Wemyss Reid und Justin M'Carthy lassen ihre Artikel stenographisch aufnehmen, während Lord Rosebery und Arthur Balfour nur diktieren, wenn sie müssen, und es selbst dann nur ungern thun. Der Premierminister ist ein sehr schneller Schreiber.

Arbeiterausstände.

Eine am 22. April in Berlin abgehaltene, von 2000 Bäckereigehilfen besuchte Versammlung erklärte sich mit den Forderungen der Gehilfenausschüsse, die Einführung der Zehnstundenschicht, die Abschaffung der Sonntagsarbeit, die Beschränkung der Nachtarbeit und eine höhere Bezahlung der Ueberstunden einverstanden. Die Innung hatte sich bereit erklärt, die Zehnstundenschicht einzuführen, aber nur für die Sommermonate, und auch dann nur für die Gehilfen, die mindestens 24 Mk. wöchentlich Lohn erhalten. Die Sonntagsarbeit wollte sie nur für die Hälfte der Gehilfen abschaffen. Die Versammlung beschloß, diese Vorschläge zurückzuweisen. — Die Tischlergesellen Berlins traten am 20. April wegen Nichtbewilligung ihrer Forderungen in den allgemeinen Ausstand ein, an dem hauptsächlich Fensterbauer und nur wenige Bauarbeiter beteiligt sind. Bis zum 23. hatten bei Firmen, die 200 Personen beschäftigen, die Arbeitsniederlegungen geschwankt. — Der Zimmererausstand in Berlin hatte die Forderung der Bauunternehmerarbeitgeber, den Akkordsatz einzuführen, mit einer Minderung beantwortet, von denen 2000 Personen betroffen wurden, nur drei Firmen hatten gemeinsam diese Verordnung. — Die 20 April hatte der Ausstand der Berliner Maurer seinen Anfang. Am 23. waren 2247 Mann auf etwa 100 Bauten ausständig; 3476 Mann auf 200 Bauten hatten die normalmäßige Arbeitszeit und 55 à Mindestlohnsätze bewilligt erhalten. — Nach die berliner Schuhmacher-Handarbeiter beschlossen den allgemeinen Ausstand; betroffen sind etwa 100 Geschäfte mit 1500 Arbeitern. Verlangt wird 25 Pfge. Lohnerhöhung und Verringerung der Akkord- und Sonntagsarbeit.

In Leipzig hatten bis zum 23. April 60 Maler-gehilfen die Arbeit eingestellt. In einer an diesem Tage abgehaltenen Malerversammlung wurde der Generalstreik für den Januarwochenschluß beschlossen. — Erst vom 20. April beginnen sich die Metallarbeiter von Dresden und Umgegend ernste von Streikbrecher zu Ausland, um eine Lohnaufbesserung und die Einführung der zweiteiligen schen der siebenstündigen Arbeitszeit von 10 Stunden im Sommer und 9½ Stunden im Winter zu erlangen. — Am 20. April trat an Crimmitschau ein großer Teil der Maschinenbauer in den Ausstand ein, da die meisten Bauunternehmer erklärten, den geforderten Stundenlohn von 23 ₰ bei den jetzigen Akkordsätzen nicht zahlen zu können. — In Erfurt legten am 21. April 600 Maurer die Arbeit nieder; sie fordern 10 Pfge. Lohnerhöhung und 10stündige Arbeitszeit. — In Dortmund haben die Zimmerleute sich dem Ausstand der Tischler angeschlossen. — In Petersburg in Wiesbaden traten am 16. April bei dem Bau des am Ende zu errichtenden Elektrizitätswerks beschäftigten Arbeiter wegen Nichtzahlung der Akkord ein. — In Stuttgart sind der Bauarbeiterausstand vor dem Gewerbegericht zu Sachen des Ausstands der „Innungsgesellen eingetroffen Vertrag zwischen der Meister, alle Maurerstreik beilegen zu schaffen und alle Arbeiter zu entlassen, was am 18. April wünschenswert geschah. Gegen 3000 Arbeiter sind von dieser Maßregel betroffen worden. — In München traten die Schäffler-Gehilfen am 24. April in den Ausstand ein.

Beendet durch Vergleich wurde der Ausstand in der Margarinefabrik in Ottensen bei Hamburg. Ferner nahmen in Hamburg die Kaffeeröstereien der Firma Simon u. Andersen am 23. April die Arbeit wieder auf, nachdem ihnen höhere Akkordsätze zugestanden worden waren. — Für beendigt erklärt wurde in Berlin auch der Ausstand der Tischlergesellen, der einen Mitgliedsbestand hatte, indem 70 Gesellen bereits gewerkt hat.

Von dem Ueberausstand in Bernburg und Umgegend waren bis zum 22. April 45 Fabriken betroffen. Am folgenden Tage nahmen die Meister einiger Fabriken theilweise die Arbeit wieder auf.

In der Landeswaffenfabrik zu Herstal stellten die Arbeiter, im ganzen 1800 Männer und 300 Frauen, am 20. April die Arbeit ein, da die Fabrikleitung sich weigerte, dem Verlangen der Arbeiter nach Einführung eines Wochenlohnes zu entsprechen.

Nach Meldung aus Athen waren 2000 Arbeiter der französischen Gesellschaft in Laurion in den Ausstand eingetreten. Die Ausständigen hatten die Bureaus der Gesellschaft besetzt und hatten ein Telegramm angeschlagen.

Unfälle.

In Guntershausen entgleisten am 25. April bei der Einfahrt in den Bahnhof von drei nach Frankfurt fahrenden Personenzug die beiden letzten Wagen. Der eine derselben, der Gepäck- und Gesellschaftswagen, stürzte, als die Maschine weiterfuhr, die Böschung hinab und wurde vollständig zertrümmert. Der andere Wagen, ein Coupé, blieb auf dem Damm stehen. Von den Insassen dieses Wagens wurde einer getötet, einer schwer verwundet, acht trugen leichte Verletzungen davon.

In Hildesheim entstand beim Rangieren auf der Zuckerfabrik am 25. April ein junger Zusammenstoß. Ein mächtiger Zug ein Rad mit acht Tankwagen um, von denen vier entgleisten.

Auf der im Bau begriffenen Eisenbahnbrücke Nogaten-Tenpig entgleiste am 20. April ein Arbeitszug, wobei drei Arbeiter getötet und drei verletzt wurden. Ursache des Unfalls dürfte falsche Weichenstellung gewesen sein.

Ein schwerer Bauunglück hat sich laut Meldung vom 22. April zu Bojenchin in Oberschlesien ereignet, indem ein Teil des beiden Wasserthurmes beschäftigte Maurer beim Zusammenbruch des Baugerüstes aus einer Höhe von 20 Mtr. herabstürzten und unter den Trümmern des Gerüstes begraben wurden; fünf der Leute sind schwer verletzt.

Eine Feuersbrunst zerstörte am 23. April in Antwerpen das Tau- und Farbenmagazin von Keisler in der Jakobinen Straße und verbrannte die gesammten Waarenbestände. Fünf Häuser und Nebengebäude in der Umgebung sind ebenfalls mehrfach ein Raub der Flammen geworden. Der Schaden wird auf 600 000 bis 1 Mill. Frs. geschätzt.

Bei der Einfahrt in den Bahnhof von Ala entgleiste am Morgen des 22. April der von Verona kommende Zug. Drei Wagen wurden zertrümmert und zwei Beamte der italienischen Postverwaltung schwer verwundet.

In Varna (Bulgarien) kam es kürzlich zu einem furchtbaren Schreck, der aber erfreulicherweise keine Opfer an Menschenleben forderte. Ein Pulverturm, der ein Lagerquantum Schießpulver verwahrte, barst, und 21 Frauen und Kinder erdrückt wurden.

In Grevenbrück kam der Dampfer Marsden am 20. April mit empfindlichem Plus an. Er war am Tage vorher in der Nähe des Lister Leuchtturms mit der Barke Faith of Colmar zusammengestoßen. Die Barke sank, und 17 Personen, drei Deutsche, die Frau des Kapitäns und deren Kind ertranken. Der Kapitän und acht Mann wurden gerettet.

Nach Meldung aus El Paso in Mexico stürzte das Dach einer Galerie des Opernhauses ein und verschüttete 61 Personen. Nach den ersten Berichten waren 7 Todte und 13 Verwundete geborgen worden.

Digitized by Google

General der Infanterie Kuno Frhr. v. Falkenstein,

der commandirende General des 15. Armeecorps.

Bei der Ernennung des Generals v. Lindequist zum commandirenden General des 13. (württembergischen) Armeecorps war es bereits ins Auge gefaßt worden, dem dienstthuenden Generaladjutanten des Königs von Württemberg, bisherigem Generallieutenant Kuno Frhr. v. Falkenstein, das Commando eines preußischen Armeecorps zu übertragen; daß dies so bald geschehen, und daß Frhr. v. Falkenstein als Nachfolger eines so erfahrenen und kenntnißreichen Meisters der Kriegskunst, wie es General v. Blume unzweifelhaft ist, den so wichtigen Posten an der Westgrenze als Commandeur des 15. Armeecorps (Straßburg) erhalten hat, kann in Württemberg nur aufs angenehmste berührt haben, selbst dort, wo eine leichte Verstimmung darüber herrschte, daß Frhr. v. Falkenstein nicht schon unmittelbarer Nachfolger des Generals v. Wecklern geworden war.

Frhr. v. Falkenstein wurde am 12. December 1840 zu Eßlingen geboren und verlor schon im zweiten Lebensjahr seinen Vater, der württembergischer Oberlieutenant war. Im Jahre 1856 bezog Falkenstein die Kriegsschule zu Ludwigsburg und wurde drei Jahre später Artillerielieutenant, kam aber bald darauf zum Pionniercorps, bei dem er 1865 zum Oberlieutenant und Adjutanten aufrückte. Den Feldzug von 1866 machte er im Bureau der Operationen des 8. deutschen Bundesarmeecorps mit; in dieser Campagne war er besonders an den Gefechten von Aschaffenburg (14.), Tauberbischofsheim (24.) und Würzburg (27. Juli) betheiligt. Im Jahre 1867 zum Hauptmann befördert, kam er im Frühjahr 1868 zum preußischen Großen Generalstab, doch schon im Herbst desselben Jahres wurde er in das Kriegsministerium seines Heimatstaates zurückversetzt. Den Deutsch-französischen Krieg machte er im Bureau der Operationen der württembergischen Felddivision mit. Aus dieser Zeit würde besonders seine Theilnahme an der Schlacht bei Wörth, dem Avantgardengefecht bei Jlly, der Schlacht bei Sedan sowie an den Gefechten am Mont Mesly und bei Villiers-sur-Marne vor Paris hervorzuheben sein. Nachdem er hierauf ein Jahr zum Hohenzollern'schen Füsilierregiment Nr. 40 (Köln) commandirt war, wurde er im December 1871 dem württembergischen Generalstab zugetheilt, im Herbst 1872 Hauptmann und Compagniechef im 3. württembergischen Infanterieregiment Nr. 121 (Ludwigsburg), 1873 Major im zweiten württembergischen Infanterieregiment Nr. 120 (Weingarten), Flügeladjutant König Karl's, 1874 Commandeur des Füsilierbataillons des 7. württembergischen Infanterieregiments Nr. 125 und 1879 Oberstlieutenant. — Hierauf folgte eine neunjährige Verwendung in Preußen, zuerst beim Großen Generalstab, seit 1881 als Chef des Generalstabs des 3. Armeecorps (Berlin); 1884 stieg Frhr. v. Falkenstein zum Oberst auf, 1885 übernahm er das Commando des Leibgrenadierregiments (1. brandenburgisches) Nr. 8 in Frankfurt a. O., 1888 die Führung der 9. Infanteriebrigade daselbst. Doch schon im August kehrte er in seine Heimat zurück und übernahm als Generalmajor und General à la suite des Königs das Commando der 52. Infanteriebrigade (2. königl. württembergische) in Ludwigsburg. Ende 1889 Generallieutenant, führte er Anfang 1891 bis Sommer 1892 die 3. Division in Stettin, bekleidete hierauf seit fast vier Jahren die Stellung als dienstthuender Generaladjutant König Wilhelm's II. von Württemberg und wurde durch königliche Order vom 4. April d. J., unter Belassung in dem Verhältniß als Generaladjutant, behufs Verwendung als commandirender General des 15. Armeecorps nach Preußen commandirt. Unter dem 20. April erfolgte seine Ernennung zum General der Infanterie. Frhr. v. Falkenstein steht in den Ruf eines hochgebildeten, umsichtigen und thatkräftigen Generals und wird sicherlich auch diejenigen für sich gewinnen, die den General v. Blume nicht ohne lebhaftes Bedauern aus dem activen Dienst scheiden sahen.

General der Infanterie Kuno Frhr. v. Falkenstein,
der neuernannte commandirende General des 15. Armeecorps.
Nach einer Photographie von Sieber u. Co. in Stuttgart.

Die Ausbildung der Lanzenreiter.

„Die Lanze ist die Königin der Waffen!" entschied schon um die Mitte des vorigen Jahrhunderts der rühmlich bekannte österreichische General Montecuccoli, und dasselbe ist sie für die Schlachtencavalerie bis auf den heutigen Tag geblieben. Diese Erkenntniß hat den Lanzenreitern, in Gestalt von Ulanen, Bosniaken, Towarczy, Lanciers, Lanceros und Lancieri, Eingang in den meisten Armeen Europas verschafft. Und doch gab es eine, wenn auch nur kurze Zeit, in der die Lanze aus den europäischen Heeren theils verschwunden war, theils zu verschwinden drohte, bis Kaiser Wilhelm II. sie wieder zu Ehren brachte, sodaß sie, wenigstens in Deutschland, jetzt von allen Reiterregimentern geführt wird, in andern Armeen mindestens eine Specialität einzelner Regimenter der Ulanen u. s. w. geblieben ist. — Als Ulanen, wenn auch zum Theil unter anderer Benennung und mit mehr oder weniger abweichender Uniform, haben sich die Lanzenreiter, mit alleiniger Ausnahme Frankreichs, bis auf die Gegenwart in den meisten Staaten erhalten. Im Deutsch-französischen Krieg hatten sie sich sogar

Uebung im Lanzenfechten bei der deutschen Cavalerie. Nach einer Skizze von E. Hosang gezeichnet von O. Gerlach.

Das Bauernwettrennen in Meran. Originalzeichnung von Wilhelm Humer.

Digitized by Google

einen ganz besonders gefürchteten Namen gemacht, dennoch hatte die eigenartige Verwendung der Cavallerie im Aufklärungsdienst, weit vor der Front der Armeen, im Verein mit der geistigeren Wirkung der Feuerwaffen zunächst den Glauben gezeitigt, daß es in den Zukunftsschlachten der Cavallerie nicht ferner vergönnt sein werde, auf dem Schlachtfelde Lorbeern zu ernten, daß sie diese vielmehr ausschließlich auf dem Gebiet des Aufklärungs- und Sicherheitsdienstes zu suchen habe.

Dies hatte die Bewaffnung der gesammten Reiterei mit einer weittragenden Feuerwaffe, die größere Bedeutung des Fußgefechts wie die geringere Werthschätzung der Lanze zur Folge, welch letztere vorzugsweise beim Choc zur Geltung kommt, dagegen im Sicherheits- und Aufklärungsdienst, ebenso beim Fußgefecht vielfach hinderlich ist. In Frankreich führte dies sogar zur gänzlichen Abschaffung der Lanze, und selbst in Rußland wurde sie, nur für das erste Glied der Kosaken und die Parade der Kürassierregimenter beibehalten.

In andern Staaten entschloß man sich weniger schnell dazu, mit der ruhmreichen Vergangenheit der Cavallerie ganz zu brechen. Man wollte, ohne die höchsten Anforderungen an die Leistungsfähigkeit der Cavallerie im Aufklärungs- und Sicherheitsdienst aufzugeben, doch unter seiner Bedingung auf ihre Mitwirkung bei der Entscheidung auf dem Schlachtfeld und bei der Verfolgung verzichten und gab ihr darum in Deutschland, um ihre Offensivkraft im schwierigen gewordenen Gefechtsverhältnissen gegenüber zu steigern, Kürassieren, Ulanen, Dragonern und Husaren, neben der Feuerwaffe auch noch die Lanze, beließ ihr selbst den in der Neuzeit verkürzten Säbel geraderer Form, obgleich die Brauchbarkeit jedes Säbels für das Handgemenge von vielen Seiten angezweifelt wird und seine Nachtheile für das Fußgefecht unbestritten sind. Für den Kampf zu Pferd ist diese Waffe zu kurz, ihr Hieb zu unsicher, der sicherere Stich dem Deutschen wenig sympathisch, wogegen der überwältigende moralische Eindruck einer Attake von Lanzenreitern, selbst der Werth der Lanze für den Einzelkampf, von keiner Seite verkannt wird, letzteres besonders, wenn sie fest genug ist und sich in geübter Hand befindet.

Erfreut ist in einzelnen Armeen durch Einführung der Bambus-, in Deutschland der Stahlrohrlanze angestrebt worden, die beide den Vortheil größerer Leichtigkeit und Widerstandsfähigkeit der früheren hölzernen Lanze gegenüber besitzen. Letzteres ist eine Forderung, die in manchen Armeen gegen die allgemeine Einführung der Lanze geltend gemacht wurde. So rekrutiren sich beispielsweise die österreichischen Ulanenregimenter ausschließlich aus Galizien mit seiner zum Theil polnischen Bevölkerung, weil man den Polen, ob mit Recht oder Unrecht, lassen will unerobern, eine besondere Veranlagung für den Gebrauch der Lanze beimißt. Sicher ist jedenfalls, daß neben einem guten Pferdematerial eine möglichst gründliche Reiterausbildung, ein sicheres Auge, ein kräftiger Arm und ein leichtes Handgelenk für den Lanzenreiter im Einzelkampf unentbehrlich sind. Dies bei günstiger Veranlagung weiter auszubilden, andernfalls auf das unbedingt nöthige Maß zu bringen, ist die gewiß nicht leichte Aufgabe der Friedensausbildung, die dadurch um so schwieriger gemacht wird, daß die Umwandlung der gesammten deutschen Cavallerie in Lanzenreiter einen der Veranlagung entsprechend ausgewählten Ersatz von vornherein ausschließt.

Ein sicheres Auge ist nöthig, weil der Lanzenreiter im Einzelkampf die Absichten des Gegners erkennen und den Stößen und Hieben desselben entweder durch geschicktes Tummeln seines Pferdes ausweichen oder diese durch einen kurzen Schlag mit dem Lanzenschaft pariren oder sich und das Pferd durch kreisende Schwingungen der mit ausgestrecktem Arm nach oben oder nach vorn über den Kopf des Pferdes gehaltenen Lanze decken soll, wobei diese Schwingungen theils in horizontaler, theils zu beiden Seiten des Pferdes in diagonal gezogener Ebene auszuführen sind (s. die Abbildung).

Zum Stich umfaßt der Reiter die Lanze mit der rechten Hand im Schwerpunkt und klemmt sie mit dem Oberarm in wagrechter Lage scharf an den Leib; doch können die Stöße auch mit einer Hand nach vorwärts, seitwärts und rückwärts, endlich auch als Wurfstoß mit beiden Händen nach vorn geführt werden. Die Uebungen aus einer Stichlage in die andere werden Umgänge genannt und bedingen eine besondere Gewandtheit des Handgelenks.

N. v. E.

Adolf Lehnert's Reliefs

im neuen Lebensbankgebäude zu Gotha.

Die drei Stationen des Lebens, die Kindheit, das Glück junger Liebe und das Greisenalter, sind zu allen Zeiten von den Künstlern dargestellt worden. Das sind künstlerische Probleme, die immer wieder eine neue, andere Gestaltung vertragen und verlangen. Jüngst hat nun der leipziger Bildhauer Adolf Lehnert im neuen Gebäude der Lebensbank zu Gotha diese Hauptphasen des Menschendaseins in drei Reliefs dargestellt, die in den großen Wandbogen des prächtigen Treppenhauses Platz gefunden haben.

Das erste dieser Reliefs, das wir im Bilde wiedergeben, zeigt uns das Familienleben, die Stärke der Kinder. Der Gatte, in kriegerischer Rüstung, sitzt neben der Hausfrau, die das jüngste Kind im Schoße hält, während ringsum die andern Kinder spielen. Die Lampe, das wärmende Feuer, der Grimmocken, der vom Lorber bekränzte Schild des Gatten, das alles vervollständigt schön das Bild eines gediegenen lieben Familienglückes, über dem die Grazien schweben. Das zweite Relief stellt die Wonne der Liebe dar. Die neun Musen umschweben das beglückte Paar, das zwischen Rosen wandelt. Es gewahrt im Traum holder Minne nicht die düstere Zeus-tochter Melpomene, die, mühsam von der Urania beschwichtigt, nach dem Schwerte faßt: Wen nie durch Liebe Leid geschah ... Mit besonderer Kraft und Deutlichkeit wußte der Künstler den Tod, die Vergänglichkeit, darzustellen, den sterbenden Greis, der, an den morschen Eichbaum gelehnt, die Seele aushaucht, die drei Parzen: es ist kein Zurück und kein Zuvorein, was uns auf diesem Relief, wie überhaupt auch auf den andern, auffällt. Ein jedes ist eine harmonische, durchgearbeitete Schöpfung.

Adolf Lehnert ist am 20. Juli 1862 zu Leipzig geboren. Er besuchte die Akademie seiner Vaterstadt und hatte Prof. zur Straßen zum Lehrer. Adolf Lehnert hat unter anderem den stuttgarter Kaiserfries in der Wachter'schen Brauerei, große Grabmäler in Crimmitschau, Glauchau und Aschersleben, ferner eine Anzahl Sculpturen für das reizvolle leipziger Universitätsgebäude sowie die Porträtstatue des Juristen Feuerbach im neuen Reichsgerichte geschaffen. Die Reliefs in dem neuen Gebäude der Gothaer Lebensbank gehören zu den bedeutendsten Leistungen dieses Künstlers, der damit das an Kunstschätzen nicht gerade arme Gotha um ein wesentliches bereichert hat.

Dr. Richard Hodermann.

Ein Bauerwettrennen in Meran.

Zu Beginn dieses Jahres wurde ein wichtiger Straßenbau in Angriff genommen, der Straßenzug von Meran über Riffian in das Thal Passeir, die Heimat des tiroler Nationalhelden Andreas Hofer. Diese neue Thalstraße soll ihre Fortsetzung bis Hinter-Passeir finden und von dort weiter in Serfaustmen den Jaufenpaß erreichen, um dann jenseits in das Eisakthal bei Sterzing hinabzuführen. Schon in alter Zeit hat ein steiler Saumweg über den Jaufen die Gegend von Sterzing mit dem Passeir- und Eisackthal verbunden, und es stand schon damals auf der windigen Paßhöhe ein Hospiz zur Pflege und Erfrischung der Alpenwanderer; denn auch im Winter wurde der Jaufenweg häufig passirt. Die neue Straße ins Thal Passeir und über den Jaufen soll nach dem Muster moderner Alpenstraßen angelegt werden, sodaß sie nach der Vollendung auf der ganzen Strecke auch befahren werden kann. Solche Straßenanlagen im Gebirge und in schluchtigen Thälern sind schwierig auszuführen und erheischen sehr bedeutende Geldmittel, um den schönen Plan ins Werk setzen zu können. Auch beim Straßenbau durch das Passeir ist dies wieder der Fall; die Mittel, die die Regierung, das Land und die beim Straßenbau interessirten Gemeinden bewilligen, reichen keineswegs für einen so kostspieligen alpinen Straßenbau aus; man appellirt daher an die Opferwilligkeit der Bevölkerung im allgemeinen und speciell der Förderer der Volkswirthschaft. Zum Zweck der Mehrung des Fonds für die Anlage der neuen Straße fand zu Ostern in der freundlichen Gemeinde Meran, durch die die melodisch rauschende Passer dem Etschfluß entgegeneilt, ein großes Fest mit nationalem Gepräge statt, das in seiner Art sehr gelungen verlaufen ist und für den Straßenbaufonds eine beträchtliche Geldsumme lieferte. Das unter dem Protectorat der menschenfreundlichen Fürstin Pauline Metternich durchgeführte großartige tiroler Nationalfest bestand im wesentlichen aus mehreren Theilen, nämlich aus einem Osterbazar, dem Bauernrennen, Herrenreiten, Volksschauspiel, einem historischen Festzug und einem Festspiel im meraner Curhause als Abschluß. Alle diese Festlichkeiten wickelten sich am Ostermontag und an dem darauffolgenden Sonntag in Meran ab.

Wegen des Reizes der Neuheit nahm das Bauernwettrennen das besondere Interesse der Fachmänner in Anspruch. Als Rennplatz hatte man die Wiesen hinter dem „Meraner Hof" am linken Ufer der Passer gewählt, wo sich ein zahlreiches Publikum zur Besichtigung des interessanten Schauspiels einzufinden hatte. Auf erhöhter Tribüne am Startplatz hatten die Protectorin des Festes, Fürstin Metternich, zahlreiche Mitglieder der Aristokratie, Bezirkshauptmann Graf v. Hunn, meraner Frauen und Mädchen in prächtigen Costümen sowie viele andere Festgäste Platz genommen. Das Rennen selbst begann um zwei Uhr nachmittags; die Distanz betrug 7000 Mtr. Abwechslungsvoll Bauern in der malerischen burggrafler Tracht betheiligten sich am Rennen, das einen glänzenden Verlauf nahm und ein durchaus farbenbuntes Bild bot. Die Bauern ritten sogen. Haflinger Pferde, schöne, kräftig gebaute Thiere, eine Rasse, die in den letzten Jahren auch auswärts Beachtung und Verwendung gefunden hat. Die Haflinger Pferde dienen vorwiegend als Zugthiere wegen ihrer Ausdauer und Stärke; sie werden aber auch als Reitpferde verwendet. Die Bauern ritten häufig ohne Sattel; statt dessen wird das Pferd mit einem gewöhnlichen Schaffell bedeckt, das mit einem ledernen Riemen um den Leib befestigt ist; der Bügel besteht in den meisten Fällen aus hanfenen Stricken. Mit dieser primitiven Ausstattung wird so sicher gerritten, als säße der Reiter auf wohlgeschirrtem und sehnigem Pferd. Auch bei dem Bauernwettrennen auf den Meraner-Hof-Wiesen ritt ein strammer Bauernbursch ohne Sattel und Bügel sein stolzes Haflinger Pferd und gewann damit einen Preis. Die Preise, von denen acht zur Vertheilung gelangten, bestanden für inländische Bauernpferde in Gegenständen im Werthe von 10 bis 100 Kronen.

Meran. Philipp J. Arnoun.

Todtenschau.

Donovan Adam, schottischer Thiermaler, Mitglied der schottischen Kunstakademie, † in Glasgow am 22. April, 54 Jahre alt.

Giovanni Ambrogio, ehemaliger Ballettmeister des Stadttheaters in Frankfurt a. M., vorher in Darmstadt und Dresden, von dessen Balletten namentlich „Der Blumen Rache" Beifall fand, † daselbst am 20. April.

Alexander of Battenberg, der jüngste Bruder des Fürsten Alexander, Mitglied des englischen Oberhauses, † in Venedig an der damals herrschenden Cholera, 37 Jahre alt.

April 1. Bruce, preußischer General-Major z. D., † in Potsdam am 20. April im 80. Lebensjahre.

Bergfeld, großherzogl. badischer Oberbaurath, früherer Amtsvorsteher und Generaldirektor Richard Bartsch, Ritter des Zähringer Löwen-Ordens und des Ehrenkreuzes am weißen, historischen Bande, eine Tochter der alten Familie Arnold de Bartour, † in dem englischen Orte Westlake an der Themse bei London.

Prinzessin Elisabeth Czartoryska, geborene Gräfin von Czartoryski, Tochter des 1860 verstorbenen Fürsten Adam Czartoryski, am 16. August 1830 zu Posen geboren, † in Schloß Krzyzanowice bei Posen am 21. April.

Isaak Dietrich, Geh. Commerzienrath, Senior der Firma Dietrich & Comp. in Berlin, † daselbst am 7. Juli 1895, 77 Jahre alt. Ehrenbürger des Kirchenkreises Lennep der Provinz Rheinland, † daselbst am 25. April, 83 Jahre alt.

Alb. Frech, großherzogl. badischer sech. Oberregierungsrath, Verbrauchsinspektor und langjähriger Landtagsabgeordneter, † in Mannheim geboren, † daselbst am 21. April.

Karl Heber, Ober- und Corpsarzt der Garde-Corps, Lehrer an der Kriegsakademie, † in Berlin an Folge der Ruhr im Alter von 57 Jahren.

Baron Moriz Hirsch, der hochherzige Finanzmann und Philanthrop, dessen große und segensreiche Unterstützung der Bau der sachsischen Bahnen und im Zusammenhang damit die Zahlung von 20 Mill. Rubel russischer Ablösungsgelder möglich war, wegen seiner großartigen jüdischen Wohlthätigkeit zu Ehren seiner Glaubensgenossen in Rußland, Galizien und dem Orient geschätzt, am 9. December 1831 zu München geboren, † auf dem seiner Gemahlin bei Pressburg am 21. April. (Vergl. u. Nekrolog d. Z. 331.)

Hans Peter Ingerslev, dänischer Minister des öffentlichen Arbeiten, von 1865 bis zu Anfang 1894 Minister der inneren Angelegenheiten, welches Ministerium dann getheilt wurde, durch eine unermüdliche und vielseitige Thätigkeit ausgezeichnet, † in Kopenhagen am 20. April, 64 Jahre alt.

Wilhelm Körner, hervorragender deutsch-amerikanischer Journalist, Schriftsteller und Staatsmann, am 24. November 1809 in Frankfurt a. M. geboren, † in Bellerelle (Illinois) am 9. April.

Dr. Adalbert Krieger, ordentlicher Professor der Anatomie und Director der Thierarznei in Kiel, am 3. December 1832 zu Wandsbeck geboren, † in Kiel in der Nacht vom 22. April.

Johann Friedrich Kradolfer, Landwirthschaftslehrer in Zürich, † daselbst in der letzten Aprilwoche im 80. Lebensjahre.

Karl Richard v. Löwe, königl. preuß. Generalleutnant z. D., letzter Commandeur der 31. Division, am 3. Mai 1832 zu Merseburg geboren, † in München am 22. April.

Antoine Mention, ein Mann von 109 Jahren, früherer Matrose, † vor kurzem in Ajaccuja bei Corsica.

Georg v. Morlok, königl. württembergischer Staatsrath, dem Württemberg die Erhaltung einer wahlfähigen Zahl seiner Standesherren verdankt, am 20. Januar 1815 geboren, † in Stuttgart am 17. Januar.

Dr. Peters, großherzogl.-sächsischer Rath von Eisenach in Gotha, bei den Russischen sehr angesehen, † daselbst am 22. April.

Ferdinand Graf Pocci, Graf v. Benzenberg, Ritter, Edler v. Österreich, Ritter, Edler v. Porcia und Brugnera, Chorherr Erbkämmerer und erblicher Vorschneider der gefürsteten Grafschaft Görz, erbliches Mitglied des österreichischen Herrenhauses, Commendator des Malteserordens, Herr bedeutender Herrschaften in Kärnten u. s. w., am 11. October 1834 zu Bozzuoli geboren, † auf seinem Gute Lichtenegg in Kärnten am 20. April. Mit ihm erlischt diese Grafenlinie.

Leos Tan, französischer Staatsmann und kaiserlich-russischer Schriftsteller, von 1872 bis 1892 in sechs Ministerien Finanzminister, 1875 in den Senat und 1880 zum Präsidenten dieser Körperschaft ernannt, nachdem er eben erst zum Vicepräsident in Vorschlag gebracht worden war, 1889 nach Verzicht auf seinen Sitz im Senat wieder Mitglied der Deputirtenkammer und dort Führer der Royalisten, am 6. Juni 1826 zu Paris geboren, † daselbst am 31. April. (Portrait u. Nekrolog s. S. 531.)

Theodor v. Scala, Gewerkendirector der k. k. Staatsbahnen in Villach (Kärnten), einer der hervorragendsten Eisenbahnfachmänner, † am 23. April zu Villach im Alter von 49 Jahren.

Ferdinand Emil Friedrich v. Siefert, königl. württ. Generalmajor z. D., letzter Commandant von Ulm, am 16. Juni 1871 in den Adelsstand erhoben, am 14. December 1829 zu Stuttgart geboren, † daselbst am 23. April.

Sophus Tromholt, ein in Deutschland und den skandinavischen Ländern wohlbekannter Astronom und Nordlichtforscher, der zum Zweck seiner Forschungen Reisen nach Finnmarken, Island u. s. w. unternahm und die gesammelten Beobachtungen in trefflichen Werken niederlegte, 1851 zu Hvitsen geboren, † im Sanatorium Wiesenheim in Thüringen am 17. April.

Max Emil Wings, Professor, königl. schwedischer Hofmaler und Mitglied der Stockholmer Akademie, bedeutender Historienmaler, der seine Stoffe vorzugsweise der nordischen Mythologie und Heldensage entnahm, am 21. September 1825 geboren, † in Stockholm am 22. April.

Dr. med. Mich. Zielniewski, k. k. Sanitätsrath in Krakau, Verfasser der ersten in polnischer Sprache geschriebenen Chirurgie und Geburtshilfe, † daselbst am 17. April.

Briefwechsel mit Allen und für Alle.

(Anonyme Anfragen werden nicht beantwortet.)

Wartburg T. in Wien. — Was unter einem „wunderlich gelegten Lichtenstein" verstanden werden könnte, sind wir selber noch nicht imstande zu erläutern unser Stande. Eine „gelegte Wartburg" hat es nie gegeben, und der Ausdruck „mit dem Pinsel gelegten Bruchstücken" könnte in jeder Hinsicht [illegible] Die Bedeutung des Wortes „Lichtenstein" [illegible] Es bedeutet [illegible] Wir verstehen: Und Sie in der Lage, die [illegible] Sie sind [illegible] Zeitschrift [illegible] Sie [illegible] Sie [illegible] Sie

Baron Moritz Hirsch.

Einer der Aräfte der Welt, Baron Moritz Hirsch Gereuth, ist in der Nacht zum 21. April auf seiner Besitzung O'Gralla im ungarischen Waagland am Schlagfluß verschieden. Er war eine der markantesten Erscheinungen unserer Tage. Er wird jedoch in der Erinnerung nicht so sehr als der Erwerber und Besitzer eines riesigen Vermögens denn als Wohlthäter großen Stils fortleben. Die großartigen Werke der Humanität, die er vollbracht hat, machen die nicht immer scrupulöse Art und Weise vergessen, mit der er durch kühne, vom Glück begünstigte Speculationen Millionen auf Millionen häufte, um schließlich einen stattlichen Theil seines riesigen Reichthums zu wohlthätigen Zwecken zu verwenden.

Baron Hirsch wurde am 9. December 1831 in München als Sohn des bairischen Hofbankiers Joseph v. Hirsch Gereuth geboren, der, im Besitz des seinem Vater vom König Max Joseph verliehenen Adels, 1869 vom König Ludwig II. in den Freiherrnstand erhoben wurde. Seiner Ehe mit Clara Bischoffsheim, der Tochter eines belgischen Bankiers und Senators, entsproß ein hochbegabter Sohn, der den Stolz und die Freude seiner Eltern bildete, aber 1869 in seinem 21. Lebensjahre starb. Der Tod des heißgeliebten Sohnes bildete einen Wendepunkt im Leben des Vaters, der sich des directen Erben seiner Schätze beraubt sah. Seine einträglichsten Unternehmungen waren der Bau der türkischen Bahnen sowie die Emission der Turkenlose, die ihm zwar einen kolossalen Gewinn eintrugen, aber, da die türkische Regierung die Einlösung der Lose und die Auszahlung der Gewinne aus Geldmangel sistirte, fast vollständig entwerthet und namentlich in Oesterreich-Ungarn, wo er mit dem Beistand des Grafen Benst die vom Finanzminister Brestel hartnäckig bekämpfte Cotirung dieser Papiere durchsetzte, zahllose Existenzen zu Grunde richteten. Das Oneil'sche Gutachten über das viel angefochtene Vorgehen des Barons Hirsch beim Bau der orientalischen Bahnen lautete nicht zu Ungunsten des Unternehmers, der seine Interessen durch den landesüblichen Bakschisch energisch zu wahren verstand. Die sehr verwickelten Processe fanden durch Schiedsrichterspruch dahin ihren Ausgleich, daß Baron Hirsch eine Entschädigung von 25 Mill. Frs. leistete.

Baron Moritz Hirsch, † in der Nacht zum 21. April.

Die Entwerthung der Turkenlose wurde zumeist durch die finanzielle Krisis herbeigeführt, in die die Türkei durch den Ausbruch des Orientalischen Krieges gerieth.

Tiefgebeugt durch den Verlust seines Sohnes, beschränkte sich Baron Hirsch nunmehr auf die Verwaltung seines riesigen Vermögens und auf Acte der Wohlthätigkeit mit einer bis dahin unerreichten Munificenz. Er befolgte bei seinen Spenden ein festes Programm. In erster Linie nahm er sich seiner Glaubensgenossen in Rußland, Galizien und im Orient an. 10 Mill. Frs. opferte er für die Colonisation der aus Rußland vertriebenen Israeliten, aber leider scheinen die Erfolge dieser hochherzigen Unternehmung die an sie geknüpften Erwartungen nicht zu erfüllen. 5 Mill. Fl. widmete er einer überaus segensreich wirkenden Stiftung zur gewerblichen und landwirthschaftlichen Ausbildung der galizischen Juden. Eine noch reicher dotirte Institution gleicher Art, die er zu Gunsten der russischen Juden errichten wollte, scheiterte an dem Widerstand der Regierung des Zaren. Die Spendungen der Hirsch'schen Wohlthätigkeitsbureaus in London, Paris, Wien, Krakau, Lemberg und Neuyork, deren jedem er monatlich 15- bis 20000 Fl. zuwendete, erstrecken sich auf Hülfsbedürftige aller Confessionen. Im Sinne der Instructionen des Stifters verfolgen diese Anstalten den Zweck, unverschuldet in Noth Gerathenen durch unverzinsliche Darlehen, Beistellung von Handwerkszeug und Rohmaterialien die Mittel zur Gründung und Sicherung eines Erwerbs, zur Wiederaufrichtung einer gefährdeten Existenz zu bieten. In Wien allein belaufen sich die monatlichen Rückzahlungen auf etwa 3000 Fl. Bei großen Katastrophen, wie bei der Hungersnoth in Rußland, fehlte nie seine großmüthige Unterstützung.

Baron Hirsch war österreichischer Staatsangehöriger und hatte sein regelmäßiges Domicil auf seinem Schlosse Eichwald bei Brünn. Da er keine directen Erben hinterläßt, fallen nach dem Gesetze 10 Proc. vom größten Theil seines Vermögens dem österreichischen Staat als Erbschaftssteuer zu. Fortwährend auf Reisen begriffen, brachte er die übrige Zeit an der Riviera, in seinem Palais in den Champs Elysées zu Paris, auf seinen Jagdschlössern in Oesterreich und Schottland zu, auf welch letzterem er zur Jagdzeit Mitglieder regierender Häuser sowie die Grüne der internationalen Aristokratie bei sich zu Gaste sah.

Charilaos Trikupis.

Fern von seiner Heimat starb am 11. April in Cannes der ehemalige griechische Ministerpräsident Charilaos Trikupis. Am 23. Juli 1832 in Nauplia geboren, verlebte er seine Jugend in London, wo sein Vater von 1835 bis 1839 und von 1841 bis 1843 Gesandter war, studirte dann in Athen und Paris die Rechte, wurde 1862 der griechischen Gesandtschaft in London zugetheilt, leitete sie später als Geschäftsträger und gelangte im Jahre 1862 als Vertreter der in England ansässigen Griechen in das Abgeordnetenhaus. Mit 35 Jahren wurde Trikupis Minister des Auswärtigen. Ministerpräsident war er zuerst von Mai bis October 1875 und sodann von März bis Juli 1880, von März 1882 bis April 1885, von Mai 1886 bis Ende 1890 und endlich von Mitte 1891 bis Anfang 1895. Nach außen hin gelang es

Charilaos Trikupis, † am 11. April.

dem vorsichtigen Diplomaten, Griechenland vor ernsten Verwicklungen zu bewahren, namentlich im Mai 1881, als nach dem Serbisch-bulgarischen Krieg das Gleichgewicht auf der Balkanhalbinsel, das er sorgsam hütete, erschüttert schien. Sein Vorgänger war nahe daran gewesen, Griechenland in gefährliche kriegerische Unternehmungen zu stürzen, Trikupis stellte die Rüstungen ein und nahm seine Reformarbeit in der innern Politik wieder auf. Auf diesem Gebiet hat er sich die größten Verdienste, wenn auch die geringsten Erfolge erworben.

Vielleicht nirgends hatte das parlamentarische Regierungssystem solche Auswüchse gezeitigt wie in Griechenland. Ausgewechselt waren die Befugnisse der gesetzgebenden und der vollziehenden Gewalten. Nicht die Regierung verwaltete, sondern die Volksvertretung oder vielmehr, was noch schlimmer ist, die Volksvertreter insofern, als jeder Abgeordnete in seinem Bezirk die öffentlichen Aemter besetzte, indem er seine Candidatenliste der Regierung zur Genehmigung unterbreitete, während die Regierung als Gegenleistung dafür von den Abgeordneten die unbedingte Annahme ihrer Gesetzentwürfe verlangte. Hier bahnte Trikupis eine wichtige Reform an, indem er für die Anstellung von Staatsdienern gewisse Vorbedingungen bestimmte, um die Heranbildung eines festen Berufsbeamtenthums vorzubereiten. In Zukunft wird es nicht mehr möglich sein, daß bei jedem Regierungswechsel sämmtliche Beamte abgesetzt und neue ernannt werden. Die damit verbundene Protection und Corruption mußte die gesunde Entwicklung des Staatslebens ersticken, und nicht zuletzt darauf war die finanzielle Mißwirthschaft zurückzuführen, die schließlich den Staatsbankrott zur Folge hatte.

Alle Finanzreformen von Trikupis waren durch seinen Hauptgegner Delyannis durchkreuzt worden, der das Land wiederholt in kostspielige Rüstungen gestürzt und dadurch die Finanzlage erschüttert hatte. Trikupis nahm es auf sich, daß ihn die Gegenwart den „Staatsmann des Staatsbankrotts" nannte. Die traurigen Finanzverhältnisse, die er zu verbessern versucht, die sein Gegner verschlechtert hatte, sie waren mächtiger geworden als sein guter Wille, und da er es aus politischen Gründen nicht zugeben konnte, daß Griechenland von den auswärtigen Gläubigern ähnlich unter Curatel gestellt wurde wie Aegypten, so erklärte er, was über kurz oder lang ein anderer hätte thun müssen, die Zahlungseinstellung des Staats. Auch deutsche Interessen sind dadurch empfindlich geschädigt worden, aber man möge dafür nicht Trikupis und nicht Griechenland verantwortlich machen, sondern jene großen berliner Banken, die griechische Papiere zu Hunderten von Millionen nach Deutschland brachten, obwol ihnen die Ineinstoßigkeit der griechischen Finanzlage mit dem unvermeidlichen Ausgang bekannt sein mußte.

Trikupis war kein Volksmann, sondern Diplomat; er überzeugte, aber er begeisterte nicht, er hatte sich hohe Ziele gesetzt und machte dem Volk weder Verheißungen noch Schmeicheleien — in schroffem Gegensatz zu seinem Nebenbuhler Delyannis, der lediglich dadurch wiederholt und zuletzt im April 1895 die Machtmittel erwann und die politische Macht an sich reißen konnte, nicht zum Vortheil Griechenlands.

In Groll und Sorge ist Trikupis gegangen, zuerst aus seinem Vaterland und nun so unerwartet aus dem Leben. Mitten in großen innern und äußern Schwierigkeiten hat Griechenland seinen besten Mann verloren. Wird es ihm gelingen, seine Verwaltung und insbesondere seine Finanzen so zu reformiren, wie es Trikupis sich vorgesetzt hatte? Wird es seine Stellung auf der Balkanhalbinsel, die es sich mit Mühen erworben, friedlich und vorsichtig behaupten, nicht als ein slawischer Vasall Rußlands, sondern als national-hellenischer Staat, so wie ihn sich Trikupis gedacht? Hat der gewaltige auch nicht im Leben erreicht, was er erstrebt, so durfte er doch mit dem Bewußtsein scheiden, daß er die Wege gewiesen, die Griechenland betreten muß, will es sich zu einem lebensfähigen Culturstaat entwickeln.

Paul Dehn.

Léon Say.

Fünf Milliarden sind eine Summe, von der die wenigsten Menschen eine annähernde Vorstellung haben, und als die Franzosen sie nach dem Krieg von 1870 bezahlen sollten, schmunzelte mancher gute deutsche Bürgersmann ungläubig den Kopf, wenn beim abendlichen Schoppen von diesem Thema gesprochen wurde, und meinte, die Franzosen würden sie niemals bezahlen können. Um so größer war das Erstaunen, als sie, um noch dieses Ausdrucks zu bedienen, gewissermaßen im Handumdrehen bezahlt waren. Man hielt zwar Frankreich von jeher für ein reiches Land, aber das hätte man doch nicht erwartet. Dieses Wunder war das Werk eines Mannes, der am 22. April d. J. in Paris die Augen zum ewigen Schlafe geschlossen hat, Wm Say's. Er verstand es als französischer Finanzminister,

Leon Say, † am 22. April.

der er in den Jahren 1872 bis 1879 wiederholt war, die gewaltigen Finanzoperationen zur Beschaffung der deutschen Kriegsentschädigung durch immer neue Entdeckungen von Geldquellen in einer Weise zu leiten, die zu beiden Seiten des Rheins gerechtes Aufsehen erregte und den Franzosen die Bezahlung der ungeheuern Schuld so erleichterte, daß sie deren Druck kaum spürten. Sie betrachteten daher von jener Zeit an Léon Say als ihren „historischen Finanzminister". Auch außerhalb der französischen Grenzen, die er im Gegensatz zur Mehrzahl seiner Landsleute zu überschreiten liebte, war Leon Say als Finanzmann, Staatsmann und Nationalökonom ebenso gekannt wie geachtet. Seine Schriften: „Les Finances de la France" (1883), „Les solutions démocratiques de la question des impôts" sowie das „Dictionnaire des finances" und „Nouveau dictionnaire d'économie politique" wurden auch im Ausland gelesen. Im Jahre 1848 trat er durch den seitdem sprichwörtlich gewordenen Ausruf: „Vive la réforme!" zum ersten mal politisch und durch die Veröffentlichung einer Broschüre über die Geschichte der Caisse d'Escompte zum ersten mal als Nationalökonom hervor. In letzterer Eigenschaft und als eifriger Verfechter der Freihandelspolitik war er der bedeutendste Gegner des bekannten Schutzzöllners und frühern französischen Ackerbauministers Méline. So scharf und schneidig aber auch die Waffen seines Geistes und seiner glänzenden Rednergabe waren, wurden sie von ihm doch stets mit Liberalismus und nie mit Haß geführt. Deshalb folgten auch seine politischen Gegner seinen Reden mit jener Art von Vergnügen, wo die Seelenverwandtschaft über die Parteileidenschaft obsiegt. Dieser Liberalismus war der Grundzug im Charakter Leon Say's, und er verkörperte so die altfranzösische Bourgeoisie, die sich durch Intelligenz und Wissen, durch Unternehmungsgeist und

Die Vermählung des Erbprinzen Ernſt zu Hohenlohe-Langenburg mit der Prinzeſſin Alix.

Trauung von Sachsen-Koburg und Gotha in der Schloßkirche zu Koburg am 20. April.

Arbeitsamkeit auszeichnete und heutzutage nur noch dem Namen nach gekannt ist.

Leon Say war reformirt und am 6. Juni 1826 als der Sohn des französischen Nationalökonomen Horace Emile Say und als Enkel des noch berühmteren französischen Nationalökonomen Jean Baptiste Say zu Paris geboren. Langjähriger Redacteur und Mitarbeiter des „Journal des Débats", war er im Jahre 1871 gemäßigt liberales Mitglied der Nationalversammlung, am 5. Juni desselben Jahres Seine-Präfect, dann wiederholt Finanzminister, vom 30. April bis zum 25. Mai 1880 französischer Botschafter in London, gleich darauf Präsident des Senats, vom 28. Januar bis 7. August 1882 im Ministerium Freycinet wieder Finanzminister und im Jahre 1886 Mitglied der Académie Française, nachdem er der Académie des Sciences Morales et Politiques schon seit 1871 angehört hatte. Während der Belagerung von Paris im Deutsch-französischen Kriege trug er als Director der Nordbahn viel zur Verproviantirung der Seinehauptstadt bei. Im Jahre 1873 schloß er mit der Rothschild'schen Bank einen Vertrag zur Garantie der deutschen Kriegsentschädigung ab. Das französische Postwesen verdankt ihm die Herabsetzung des Briefportos auf 15 Cts. innerhalb Frankreichs. Noch am 28. März d. J. hörte und applaudirte die Temperamentkammer, in der er seit 1881 den 1. Wahlkreis von Pau im Departement Basses-Pyrénées vertrat, seine geistreiche Rede über die Einführung der allgemeinen Einkommensteuer.

Am 23. April wurde Leon Say, seinem Wunsche gemäß, ohne Blumen und ohne Rede, auf dem Père Lachaise beerdigt. Das „Journal des Débats" sagt von ihm: „Niemand hat nach dem Kriege mehr zur Wiederaufrichtung unserer so tief erschütterten Wohlfahrt beigetragen, und sein Name bleibt für alle Zeiten mit dieser ehrenvollen Periode unserer materiellen und moralischen Reconstruction verknüpft."

Paris. Erich Körner.

Die Vermählungsfeier in Koburg.

Festesfrohe Tage sah wieder einmal das schöne Koburg in der zweiten Hälfte des April. In erfreulichem Wetteifer hatte sich die Bürgerschaft der idyllischen thüringer Residenz bemüht, ihre Liebe und Verehrung zum Fürstenhause zu herzlichem Ausdruck zu bringen, und die altertümlichen Häuser und Straßen verschwanden fast unter einem Meer von Fahnen und Bannern, Guirlanden und Kränzen, Wappen und sonstigen Decorationen, die an einzelnen Stellen gerade durch ihre Schlichtheit und Natürlichkeit einen rührenden Eindruck machten, da auch der geringste und ärmste nicht zurückstehen wollte, seine Theilnahme an dem Freudenfest der fürstlichen Familie zu zeigen. Die dritte Tochter des herzoglichen Paares, die in lieblicher Jugendfrische anmuthig erblühte achtzehnjährige Prinzessin Alexandra, sollte das Vaterhaus verlassen, um dem Mann ihrer Wahl, dem am 13. September 1885 geborenen Erbprinzen Ernst zu Hohenlohe-Langenburg, der als kaiserlich deutscher Legationssecretär seinem Vater, dem Statthalter von Elsaß-Lothringen, attachirt ist, in die neue Heimat zu folgen, und in reicher Zahl hatten sich die fürstlichen Verwandten, voran das deutsche Kaiserpaar, in Koburg eingefunden, um dem frohen Ereigniß beizuwohnen. Letzteres trug mehr einen familiären Charakter als einen ausgesprochen officiellen, es war ein Familienfest im schönsten Sinn des Wortes, und wer an ihm theilnehmen durfte, der empfing einen wohlthuenden Eindruck von der innigen Zusammengehörigkeit und vertrauten Gemeinschaft des Herzogs Alfred und der Herzogin mit ihren Kindern und den von nah und fern herbeigeeilten Vettaliedern der fürstlichen Familie.

Die Trauung war auf den Vormittag des 29. April angesetzt, und um die zehnte Stunde geleitete die Herzogin in einem Galawagen das bräutliche Paar, dem auf dem kurzen Wege über den weiten Schloßplatz von Tausenden jubelnde Huldigungen dargebracht wurden, vom Palais Edinburg nach dem unweit gelegenen Residenzschloß, wo durch den Staatsminister v. Strenge der standesamtliche Act vollzogen wurde, dem als Zeugen der Großfürst Paul von Rußland, jüngster Bruder der Herzogin, und der Herzog von York, Sohn des Prinzen von Wales und somit Neffe des Herzogs Alfred, beiwohnten. Die sich anschließende kirchliche Trauung fand in der zum Schloß gehörenden Hofkirche statt, deren Säulen und Galerien prächtig mit Guirlanden und Kränzen aus würzigem Tannengrün und deren Fensternischen mit hochragenden Gruppen zum Theil blühender südlicher Pflanzen geschmückt waren.

Hier hatte sich allmählich eine glänzende Versammlung eingefunden. Alles, was Koburg an Namen und Rang aufweist, war vertreten; die zahllosen ordenbesternten Uniformen der Hofbeamten und Officiere vermischten sich mit den elegant und ausnahmslos geschmackvollen Toiletten der Damen, unter denen man viele junge und schöne Erscheinungen sah, zu einem farbenfrohen Ganzen, an dem bewundernd stets von neuem das Auge hing. Vor dem Altar standen die Geistlichen, von deren schwarzen Talaren lebhaft die hellen, duftigen Costüme der jugendlichen Freundinnen der Prinzessin Braut, die rechts und links vom Altar ihre Plätze erhalten hatten, abstachen, während die Emporen den Sängerchören und den übrigen Geladenen angewiesen waren. Die im unteren Raum der Kirche Anwesenden standen sämmtlich, nur für die fürstlichen Herrschaften waren vor dem Altar drei Reihen Sammetfauteuils aufgestellt, deren vergoldete Verzierungen oben die Herzogskrone aufwiesen.

Punkt 11 Uhr mahnte der fürstliche Gast, das Surren und Summen der Stimmen verstummte, und erwartungsvolles Schweigen trat ein, nur unterbrochen von verhaltenem Orgelspiel und dem von draußen hereinklingenden Klang der Glocken sämmtlicher Kirchen der Stadt. Unter dem Portrait der Kammerherren und des neuernannten Oberhofmarschalls v. Schön erschien zunächst Herzog Alfred in der blauen Uniform seines thüringischen Dragonerregiments mit der Kaiserin, die ein kostbares Goldbrocatkleid mit goldenen ornamentalen Verzierungen und einer blitzenden Brillantagraffe an der schlanken Taille trug, während sich Brillantenketten um den Hals wanden und ein Brillantdiadem im Haar funkelte. Als zweites Paar folgte der Kaiser, der die Uniform der ersten Gardedragoner gewählt hatte, mit der Herzogin. Diese hatte eine herrliche Robe aus goldbrochirtem, in lichtem Gelb schimmernder Seide angelegt, von der, wie aus dem braunen Haar, die bewundernswerthen Familiendiamanten sprühten und glühten. In langem Zuge folgten die übrigen Fürstlichkeiten, die Herren meistens in Uniformen, die Damen in ihren mannigfaltigen festlichen Toiletten, und ein zahlreiches Gefolge von Ehrendamen sowie Adjutanten und Cavalieren in den verschiedenartigsten Uniformen, unter denen englische, russische, rumänische u. s. w. vertreten waren, schloß sich an und belebte den glänzend beistrahlenden Hintergrund des fürstlichen Kreises. Dicht vor dem Altar standen links der Kaiser neben der Herzogin sowie die Großfürsten Wladimir von Rußland und der Großherzog von Hessen, rechts die Kaiserin neben dem Großfürsten Paul von Rußland und die Mutter des Bräutigams, die Fürstin zu Hohenlohe. Von den andern Fürstlichkeiten nahmen mit den Erbprinzen Alfred von frisch genommener Erscheinung, den Herzog und die Herzogin von York, die beiden vermählten Schwestern der Braut, Prinzessin Ferdinand von Rumänien und die Großherzogin von Hessen, die Erbprinzessin von Sachsen Meiningen mit ihrer fürstlichen Tochter Feodora, den Erbprinzen und die Erbprinzessin Reuß j. L., die Prinzen Ferdinand von Rumänien und Max von Baden.

Nachdem die fürstlichen Herrschaften vor dem Altar ihre Plätze eingenommen hatten, erschien, von seinem Vater geleitet, der Bräutigam in der Uniform der zweiten Gardedragoner, und alsbald folgte die Braut, von ihrem Vater, dem Herzog Alfred, geleitet und gefolgt von ihrer jüngsten Schwester, der reizenden zwölfjährigen Prinzessin Beatrice, die die lange Schleppe des mit frischen Myrtenblüten und gebrochten Edelweißsträußen umsäumten weißen Moirékleides trug und während der Ceremonie hinter dem jungen Paar stehen blieb, während links von demselben der Herzog, rechts der Fürst zu Hohenlohe Aufstellung nahmen.

Die Feierlichkeit wurde durch einen Gesang des Kirchenchors eingeleitet, an den sich die warm empfundene ernste gehaltene Rede des Generalsuperintendenten v. Müller schloß, die in schlichter Weise das Glück des Familienlebens des herzoglichen Paars und ihrer Kinder schilderte, deren liebevolle sorgfältige Erziehung eine Gewähr leiste für eine segenbringende Zukunft. Derselbe Geistliche vollzog nach der von seinen beiden Amtsbrüdern erfolgten Verlesung von Bibelstellen und einem Gesang des Kirchenchors die Trauung, bei der während des Ringwechsels die nahe Feste Koburg ihre ehernen, dröhnenden Grüße herübersandte. Das Brautpaar und dessen fürstliche Verwandte waren von tiefer Bewegung erfaßt, gerührt schlossen der Herzog und die Herzogin ihre Tochter und deren Gemahl in die Arme; der Kaiser küßte beide wechselweise, wie auch die Kaiserin die neuvermählte Erbprinzessin zu Hohenlohe umarmte und küßte. Nach den herzlich Beglückwünschungen verließen unter feierlichem Orgelspiel die Fürstlichkeiten das Gotteshaus, das wieder einmal Zeuge einer aus echter Liebe geschlossenen Verbindung gewesen.

Kurz nach dem Familiendiner, bei dem der Kaiser den Trinkspruch auf das Wohl des jungen Paars ausbrachte, trat letzteres seine Reise nach dem romantisch an der Jagst im Württembergischen gelegenen Hohenlohe'schen Stammsitz Langenburg an, begleitet von den aufrichtigen Glück- und Segenswünschen der koburger Bevölkerung, die in rührender Weise von „ihrem Prinzesschen", denn die Prinzessin Alexandra ist in Koburg geboren worden, Abschied nahm.

Paul Lindenberg.

Culturgeschichtliche Nachrichten.

Kirche und Schule.

— Der Allgemeine evangelisch-protestantische Missionsverein wird seine 12. Jahresversammlung in den Tagen vom 21. bis 25. Juni in Kiel abhalten. Am 21. finden Conferenz des Centralvorstands in Geschäftssachen, dann gegen Abend Gottesdienst in der St. Nikolaikirche mit Predigt des Lic. Dr. Kraus aus Berlin und darauf gemeinsames Zusammensein im Seegarten statt. Am 22. wird die Generalversammlung in der Universitätsaula abgehalten, zunächst der geschäftliche, nicht öffentliche Theil, dann die öffentliche Versammlung, in der der Vereinspräsident Prediger Dr. Arndt aus Berlin den Jahresbericht erstattet und der stellvertretende Superintendent Dr. Kramer in Altona einen Vortrag hält. Abends folgt eine zwanglose Versammlung im Wiedt'schen Etablissement, eröffnet durch Polizei Stunden in Kiel. Ansprachen werden halten Prof. Dr. Plieninger aus Berlin und der Japaner Mineo Kuno aus Tokio.

— Der in Dresden begründete Sächsische Frauenverein beginnt Mitte Mai in Leipzig. Das Vereinsprogramm hat vor der Aufgabe der Pflege des Vorhandenen keine neuen Bestrebungen ausgenommen, sondern will den Zweck anerkennen, daß die Vereinsmitglieder in freiliger Lust Bestehendes kräftigen, Neues anregen. Die stimmlichen Gebiete dieses gleichzeitig die Anregung zu den Begründungen des Vereins entsprungen und zum Theil gewesen, daß es durch besondere Mission oder bei speciellen Bedürfnissen die Vereinsleitung und Mitgliederversammlung über Gebieten und den Verein aufmerksam machen wurden. Die Vorstandsdamen der in Sachsen bestehenden 45 Frauenvereinen werden gebeten, als Vertrauenspersonen dem Vorstand zur Seite zu treten, und haben ebenfalls zum Theil ihre Bereitwilligkeit zur Uebernahme dieses Amts erklärt.

— Der Evangelische Afrikaverein in Berlin veranstaltete am 16. April eine öffentliche Versammlung. Er hat es übernommen ein Gebiet von einer Tausendmeilen angekauft, um eine gesammelte für deutsche Thaten anzulegen. Das Werk sollte noch in diesem Monat begonnen werden.

— Der am 4. März in Bonn von der altkatholischen Synode zum Bischof gewählte bisherige Vikarbischof Dr. Weber ist von der bedachen Regierung als altkatholischer Bischof anerkannt worden.

— Auf Vorschlag der Congregatio de propaganda fide ernannte der Papst den Lazaristen Fiorenzo Lasse zum Apostolischen Delegaten für Berlin.

— Der römisch-katholische Erzbischof von Posen, der in St. Petersburg seinen Sitz hat, erhielt aus der Kanzlei des Papsts, dem jüngst eine Denkschrift über die Lage der katholischen Kirche in Rußland und jüngsthin Vorschläge zu deren Besserung zu unterbreiten.

— Das neue königl. Lehrerseminar zu Plauen bei Dresden wurde am 18. April feierlich eingeweiht. Die Einweihungsrede hielt der Cultusminister v. Seydewitz, die Festrede Seminardirector Kirchhoff. Eine Anzahl Ehrenblatt Plauen, der Lehrer Männergesangverein und die ehemalige Plauen haben die junge Anstalt mit ehrlichen Stiftungen bedacht.

Hochschulwesen.

— In der zweiten badischen Kammer brachten die Berathungen über die Hochschulen des Landes die beiden unserer strebenden Weltanschauungen zum Austrag, die Universitäten und Ultramontanismus trennen. Gleich der erste Centrumsredner bezeichnete den Kampf mit dem Verlangen, daß gewisse Lehren, die nur theologisch seien, nicht als wissenschaftliche Wahrheiten an der Universität vorgetragen werden dürften. Ein zweiter Redner klagte, daß man die Universität Freiburg nicht als eine rein katholische anerkennen wolle, und wünschte einen Lehrstuhl für Apologetik. Die Mittel für Anstellung eines Directors der Apologetik wurden bewilligt. Für die Freiheit der Wissenschaft traten die Centrumsleute ein, die bewarnt vor den Liberalen Universitätsamtes. Cultusminister Nokk erklärte sich, so sonne der Berufungen von Professoren Hauptsächlich auf die wissenschaftliche Qualifikation an; hervorragende Lehrer aus der Hochschule nicht auszuschließen, denn sie dürften dem Ansehen der Universität. An der Freiheit der Wissenschaft wolle man festhalten und auf die Vertreter der Wissenschaft an der Universität setzen andern ganz anderes als den des Vortrags, denn jeder Versuch unterbrechen in Lehrer die Kollegiendauer einer Aenderung des Lehrerverhältnisses werden alle Parteien einverstanden.

— Der von Amsterdam nach Berlin berufene Akademiker J. H. van 't Hoff ist zum ordentlichen Honorarprofessor der Chemie bei der philosophischen Facultät der dortigen Universität ernannt worden. Prof. Dr. Hans Delbrück in Berlin hat bei seiner Ernennung zum Ordinarius ausdrücklich den Auftrag erhalten, Vorlesungen über allgemeine Weltgeschichte zu halten, und macht damit jetzt den Anfang.

— In Marburg fand am 22. April die Einweihung der neuen Universitätsbibliothek und einer Festrede ihres Directors, Geheimraths Prof. Dr. Köhler, statt.

— Am 4. und 5. März begann die Studentenverbindung Litteratia in Erlangen (Schwarzburgbund) ihr 50jähriges Stiftungsfest im engern Kreis. Die Hauptfeier des Jubiläums findet am Ende des Semesters statt. Heute hat die ehrenvolle Verbindung Veranlassung gefunden, vom 7. bis 9. August ihr Zweitagiges Stiftungsfest feiern. Beide Nachrichten entnehmen wir der Berliner „Der Studentenverbindungen Revue". Dieser Tage wurden Festschlossen den Inhalt eingeschlossenen illustrirten Nachrichtenbrief gesandt in den Kreisen der deutschen Studentenschaft große Interesse entgegengebracht.

— In Aachen verurtheilte die Strafkammer 14 Zähler der dortigen Lehrerschen Gedichte wegen Fortsetzung mit tödtlichen Waffen (Messern) zu je drei Monaten Haft.

— Der zuständige Betriebsdirektor der Ostbahn hat die Errichtung von 16 Ehrenmessern vor der Direktion Insterburg verfügt und werden diese am Sonntag, den 3. Mai d. J. Vormittag 11 Uhr, in Anwesenheit der Beamten der Direktion Insterburg, der Herren Vorsteher der Bahnhöfe Insterburg, Eydtkuhnen, Pillkallen, Gumbinnen, Goldap, Pillkallen, Stallupönen, Nemmersdorf, Nemmersdorf, Nemmersdorf

— Cowal in Ems die Cur erst am 1. Mai, an welchem Tage auch die Kapelle des Musikkorps Leute zu Hamburg zu concertiren beginnt, ihren Anfang nimmt, so ist der Curort doch schon seit dem 15. April eröffnet. Die Leitung des Curmusikwesens besorgt auch während der diesjährigen Saison in den Händen des Directors Albert Eckert, ebenso sind Kapellmeister Musikdirektor aus Aachen seine Thätigkeit als Capellmeister der Trompeterkapelle wieder aufnehmen. Als Tag der diesjährigen ersten Konzertgesellschaft ist der 1. Juli festgesetzt.

— Die diesjährigen Besucher Karlsbads werden eine sehr wesentliche Verbesserung vorfinden. So ist vorerst die ganze Umgebung der Kurstadt wiederholt worden. Ferner ist durch die Anlage der Straßenzüge

Szekelerhaus aus Kronstadt

Häuser aus dem Comitate Hont und Sybolve

Szilágyság

Ungarische Dorfkirche

Ungarische Gasse

Rumänisches Haus aus dem Hermannstädter Comitat und deutsches Haus aus dem zipser Comitat

Von der Millenniumsausstellung in Budapest: Das ethnographische Dorf. Nach photographischen Aufnahmen.

Die Millenniumsausstellung in Budapest.

III*).

Das ethnographische Dorf.

An der Schwelle des zweiten Jahrtausends wird der modernisirte ungarische Culturstaat auch einen Rückblick werfen auf die historischen Ereignisse, die patriarchalischen Sitten und die primitive Lebensweise der verflossenen zehn Jahrhunderte. Was noch an Reliquien, Kunstwerken, Urkunden der nationalen Kriege und culturellen Errungenschaften vorhanden ist, wurde in einem großartigen Complex von historischen Bauten zu einer methodisch geordneten Darstellung der Vergangenheit aneinandergefügt. Und neben diesen, mit verschwenderischer Pracht ausgeführten Nachbildungen der stolzesten Burgen und Baudenkmäler des Landes wurde eine Gruppe von bescheidenen Bauernhäusern aufgeführt, in denen die originellen Bauarten, die einfachen Wohnungseinrichtungen, die durch Handarbeit hergestellten primitiven Arbeitsgeräthe, die malerischen Trachten, die uralten Gebräuche der vielsprachigen, vielrassigen Bevölkerung Ungarns in ein übersichtliches Gesammtbild vereinigt sind.

Die Anlage ist als Material für ein großes ethnographisches Museum gedacht, wo der Forscher und der Volkskunde Einblick gewinnen in die Tiefen der Volksseele, in die Gedankenwelt und in das materielle Leben entschwundener Epochen, in die

*) II. s. vorige Nummer.

Junger Bauer aus Csongrád. Originalaufnahme für diese Zeitung.

Paar aus dem Csongrader Comitat.

Paar aus dem Csongrader Comitat.

Sinnbilder der Nation. Und daß dieser Ideale zumeist mit einem Aufwand von Opfern und Mühen angestrebt wurde, den die Veranstalter einer rein industriellen Ausstellung gewiß gescheut hätten, daß es gelungen ist, Zustände von Gegenständen herbeizuschaffen, die wohl zeitgemäß sind, aber ihrer primitiven Construction wegen von modernen Fabrikaten verdrängt werden, dem Untergang geweiht sind, so schon heute sich nur in entlegenen Winkeln vorfinden, das ist nur dem durchaus originellen Charakter der industriellen Ausstellung, dem reichen Talent einer Millenniumsfeier zu verdanken, die den Beruf hat, das tausendjährige Ungarn in allen Phasen seiner Entwicklung zu veranschaulichen.

In sinniger Weise reichen sich hier Vergangenheit und Zukunft die Hand. Inmitten der primitiven Strohhütten wurden vier Gebäude, wie das Culturleben der ungarischen Dörfer des zweiten Jahrtausends symbolisirlichen: ein Gemeindehaus, eine Schule, ein Hotel, eine Feuerlöschanstalt, wie sie sein sollen, und wie sie auch im ärmsten Dorf sein können.

Das Landvolk, das in hellen Scharen herbeiströmen wird, soll hier in anschaulicher Weise darüber belehrt werden, wie man die constatirten Anforderungen mit geringen Mitteln und dabei in mustergiltiger Weise erfüllen kann.

Die Gruppe bildet ein ganzes Dorf mit 30 Wohnhäusern und 25 Nebengebäuden. Jedes Wohnhaus ist der getreu nachgebildete

Typus der Bauart, die in einer Region des Landes oder bei einem Volksstamm Ungarns vorherrscht, mit allen daselbst gebräuchlichen Möbeln und Haushaltsgegenständen. Die Bewohner werden in ihren Trachten und Beschäftigungen durch mimisch ausgestattete Figuren dargestellt. Zu gewissen Zeitpunkten jedoch, monatlich dreimal, wird dem Zuschauer Gelegenheit geboten, das Landvolk in seinen Sitten zu beobachten. Es werden Volksfeste veranstaltet, wo die Männer und Frauen, die bei der Herstellung der Figuren als Modelle gedient haben, massenweise zugegen sein werden, um die Hochzeitsfeier eines auserlesenen Brautpaars nach althergebrachter Sitte zu begehen.

Am Eingang des Dorfs, zwischen Schule, Gemeindehaus und Gärten, steht die in unserm Bilde sichtbare Dorfkirche, dem einfach-edeln gothischen Gotteshause der kalotaszeger Calvinisten nachgebildet. Die vor der Kirche

Typen aus Hetfeln.

Typen aus Orlá.

Von der Millenniumsausstellung in Budapest: Ungarische Volkstypen. Nach photographischen Aufnahmen.

aufgeführte Schutzmauer ist das Symbol der Zeiten der Bedrängniß, wo das Volk zu jeder Zeit barbarischer Einfälle gewärtig sein mußte. Heute soll die Schutzmauer für Handel und Wandel dienen. Die originellen Producte der ungarischen Hausindustrie, die interessanten Specialitäten, die das Landvolk während der langen Winterabende nach uralten Mustern erzeugt, werden hier feilgeboten. In der Kirche selbst befindet sich die reiche ethnographische Sammlung, die Graf Eugen Zichy aus dem Kaukasus und aus der Urheimat der Magyaren in Centralasien heimgebracht hat, und die geeignet ist, die Urzustände der Ungarn zur Zeit der Einwanderung nach Pannonien zu illustriren.

Links von der Kirche beginnt die Ungargasse. Jedes Haus repräsentirt den Typus einer andern Gegend, unterscheidet sich durch Anlage des Thors, der Vorhalle, des Daches, des Schornsteins, der Einfriedung. Der Schornstein ist viereckig bei den Jazygiern, vierfach gewölbt im csongrader Comitat, flach auslaufend in Borsod, gerundet im veszprémer Comitat, kelchförmig in der Kniragegend; bei den Siebenbürger Magyaren, in Kalotaszeg oder Torockó ein hübsch geformtes Rauchventil. Das Thor hat Einsätze in Csongrád, Götter bei den Jazygiern, blattförmige Bretter in Kalotaszeg, einen Taubenschlagaufsatz bei den Szeklern.

Das erste Haus ist ein Typus des szolnoker Comitats; die Bewohner, vorläufig sind es nur Figuren in Lebensgröße, repräsentiren die Tracht und die Lebensweise einer Jazygier- und einer Rumänenfamilie. Das anstoßende mindjzenter Haus wurde auf Kosten des csongrader Comitats gebaut und bietet mit seiner behäbigen Einrichtung, seinen reich costümirten Einwohnern ein Bild von Wohlhabenheit. Sehr lieblich ist das kalotaszeger Haus, in dem die Darstellung einer Verlobungsfeier Vorwand bietet zur Entfaltung bunter bäuerlicher Pracht. Interessant ist das torockóer Haus, dessen Einwohner, von szeklerischer Herkunft, heute durchaus magyarisch sind und einen eigenen Menschenschlag bilden, dessen Schönheit in ganz Siebenbürgen sprichwörtlich ist. Großen Beifall dürfte auch das mit Rosenkränzen bemalte zalacskoer Haus finden. Das Haus aus dem borsoder Comitat zeichnet sich durch das Gepränge der Trachten aus, da in Szirák die Mädchen in Sammt und Seide und die Burschen in reich verschnürten Mänteln einherstolziren. Originelle Typen bietet das veszprémer Comitat, namentlich das Dorf Szent-Gál im Bakonyer Walde, dessen Einwohner als Hofjäger und Schweinehirten des Hofes fungiren und auf dieses Amt nicht wenig stolz sind. Die Comitate Zala und Szabolcs, deren Bauarten wir in unsern Abbildungen vorführen, sind kernmagyarische Gegenden, deren Volkstypen zu den kräftigsten und schönsten des Landes gezählt werden.

Die deutschsprachige Bevölkerung Ungarns ist im Dorfe ziemlich reich vertreten und bildet zwischen der Nationalitätengasse und der ungarischen Gasse die Verbindungsecke. Sie ist durch vier Typen vertreten; zuvörderst ein sächsisches Haus aus der hermannstädter Gegend mit fünf Figuren in reicher, malerischer Tracht, mit großem Hausrath und hübsch geschmückter Laube; die durch ihren Gewerbfleiß in ganz Ungarn berühmte Bevölkerung von Metzenseif (tabanj-tornaer Comitat) präsentirt in reichem Staat namentlich eine Matrone mit golddurchwirkter Haube, Seidenschürze und Brocatkleid und ihren Sohn in der Uniform der Vecskay-Husaren; das Haus einer reichen schwäbischen Familie aus dem gesegneten torontáler Comitat veranschaulicht die ehrwürdige Sitte der „aufbehaltenen" Eltern; das einzige stockhohe Haus des Dorfes ist jenes der handlovaer Deutschen (nyitraer Comitat), die den Sommer hindurch in der Tiefebene ihrem Erwerb nachgehen und den Winter in der Hausgemeinschaft, im großen Familienhaus verbringen.

Am Eingang der Nationalitätengasse befindet sich das Szeklerhaus mit malerischer Einfriedung und taubenschlagartigem Thor. Es wurde, der Aufschrift gemäß, anläßlich der Ausstellung, zur „Erinnerung an die Leiden des Heilands" erbaut, und der Hausherr wünscht „Friede den Kommenden und Gesundheit den Gehenden".

Ein ungemein buntes, abwechslungreiches Bild bieten nun die übrigen Häuser der Nationalitätengasse: das ruthenische, das serbische, das rumänische, das bulgarische, das slowakische, das slowenische (Wenden) und das Schokezenhaus (katholische Serben).

Am Ende des Dorfes, neben dem Gemeindehause, befinden sich naturgetreu nachgebildete primitive Hütten der oberungarischen Kuhhirten mit den Einrichtungen für Käseerzeugung, der kecskeméter nomadisirenden Schafhirten, der Csikos (Roßhirten) der hortobágyer Heide.

Die in den Häusern ausgestellten 120 lebensgroßen Figuren, die ebenso viele Typen und Trachten repräsentiren, wie auch die zahllosen charakteristischen Einrichtungsgegenstände werden den Grundstock bilden für das in Budapest zu errichtende Permanente Ungarische Ethnographische Museum.

Dr. Julius Kovács.

Der Zusammenstoß der beiden englischen Dampfer Craigearn und Siddons in der Nordsee.

Der englische Dampfer Craigearn aus Glasgow, der am 18. April d. J. Bremerhaven verlassen hatte, um über Antwerpen nach La Plata zu gehen, stieß am Abend des 18. April bei nebeligem Wetter mit dem englischen Dampfer Siddons aus Glasgow, der sich mit Getreide auf dem Wege von Odessa nach Hamburg befand, in der Nähe von Norderney zusammen. Der Zusammenstoß muß mit furchtbarer Gewalt erfolgt sein, denn dem nach Bremerhaven zurückgekehrten Dampfer Craigearn ist der ganze Vordersteven bis etwa 3 Mtr. über der Wasserlinie zertrümmert, die Platten an der Steuerbordseite bis hinter das Collisionsschott sind förmlich aufgerollt, letzteres selbst hat glücklicherweise dichtgehalten. Wieweit der Schaden unter Wasser reicht, läßt sich erst beim Docken feststellen. Der Dampfer Siddons wurde am Hintertheil getroffen und sank, nachdem beide Schiffe etwa eine Stunde zusammengehangen hatten, nach dem Freiwerden sofort; die aus 27 Mann bestehende Mannschaft wurde vom Craigearn aufgenommen und in Bremerhaven gelandet. Bei der Größe der Beschädigung des Craigearn erscheint es als ein Wunder, daß der Dampfer den Hafen glücklich erreichte.

Der durch den Zusammenstoß mit dem Dampfer Siddons beschädigte Dampfer Craigearn in Bremerhaven. Nach einer photographischen Aufnahme.

Sport und Jagd.

— Carlshorst konnte einen abermaligen großen Triumph am zweiten Renntag dieser Saison (16. April) feiern. Der Besuch war großartig, die Rennen gelten sich durchweg schön besetzt und waren gut besucht. Im Hauptereigniß des Tages, dem Fürsten-Rennen, Werth 4500 ℳ, Distanz 4000 Mtr., Steeplechase, siegte Lieutn. G. v. Schierstädt seinen a. br. W. Lawrence in überlegener Weise zum Sieg.

— Der erste Hoppegartener Renntag am 20. April hatte einen riesigen Besuch hinausgelockt, der auch durch gutes Sport belohnt wurde. Das Eröffnungsrennen, Werth 3080 ℳ, Distanz 1100 Mtr., fiel leicht an Hrn. C. Hansen's H. br. H. Sanct Sebastian, von Panzerreiter—Zagitta. Ein kleines Rennen liefen Hrn. Ehrich's 4j. br. St. Sagesse und Hrn. J. Rühe's 3j. F.-H. Cadet um den Sieg im ersten Rennen im Potsdamer-Handicap über 1400 Mtr. gegen zwei Mitbewerber. Von großem Interesse war der Preis von Dalwitz, Werth 3040 ℳ, Distanz 1300 Mtr., den der Favorit, des Fürsten Hohenlohe-Oehringen H. br. H. Undolf, von Rieder-Kitzbeda, denn auch leicht mit zwei Längen gewann. Im Jagdrennen 4. Klasse für Dreijährige, Distanz 1000 Mtr., gegen sich der Dalberg-Ausnahme Zehnder br. H. Attos, des Hrn. Remo, als der Beste, und im Trabrennen Hürdenrennen über 2400 Mtr. vermochte Lieutn. Pabstmann's br. F.-H. Eisenfeller die andern leicht abzufertigen.

— Die Kontgoulanen (Nr. 13) beherrschten zu Hannover am 19. April das Feld, indem ihre Besitzer alle fünf Rennen gewannen, darunter drei auf eigenen Pferden. Graf F. Königsmarck legte mit dem F. F. H. Maccaroni II. auf das Hürdenrennen und auf das Jagdrennen mit Lieutn. v. Schmidt's a. br. W. Heidelberg Reichling. Lieutn. Graf J. Westphalen machte es nun in der Jagdsaison Zierlichkeit auf dem H. J. H. Trabrennen und im Verkaufs-Jagdrennen auf einem alten Zuckerwallach des Trainers Peter Monteton nach. Altmeister Major v. Heydebrand Linden aber ritt ganz nach Gefallen von zehn Längen im nächsten Jagdrennen über 4000 Mtr. die andern auf dem a. F. M. Pinchart ab. Bei den Armeen in Bergen a. T., das sich einen guten Besuch erfreute, gewann das Bergener Jagdrennen über 3000 Mtr., Lieutenant v. Poncet (14. Feldart.) auf der br. St. Manone. In Dortmund gab am 19. April Lieutn. v. d. Lippe in der Zuchthaus-Steeplechase auf dem a. br. W. Lord Douglas und in dem Zweier Herren-Jagdrennen auf der a. br. St. Madame Tanz ohne die Zügel berger. In Frankfurt konnte am gleichen Tag zu Frankfurt a. M. nur der Lieutenant Berger, auf der br. v. Clave im Sattel war, das Hürdenrennen über 2200 Mtr. leicht mit vier Längen an sich bringen, ebenso das Verkaufs-Hürdenrennen über 2200 Mtr. gleich auf dem a. br. W. Lampero im Sattel.

— Fürst Fürstenberg, dessen Rennname v. Gundel lautet, konnte am 14. April zu Wien im Marx-Rennen, Preis 2400 Kronen, Distanz 1600 Mtr., mit der 3j. br. St. Flaschkrik, des Arsadius-Mutter, einen schönen Erfolg erringen. Das Pferd lag leicht mit zwei Längen. Am 12. April siegte im Freien Handicap, Preis 12000 Kronen, Distanz 1200 Mtr., für Trabpferde, Hrn. A. Decker's br. H. Gingerl mit einer Länge vor der andern in den Zeiten. Das dritte Treffen, Werth 6000 Kronen, Distanz 1600 Mtr., für Trabpferde, holte sich am 16. April von M. Wahrmann's Fuchs-W. Belzegar nach Hamm, und der Staatspreis, 20000 Kronen den Ehren, Distanz 2400 Mtr., entwarf sehr leicht mit einer Länge Vorsprung A. Rothschild's br. H. Baumkas, von Hugo Waterpreis. Der dritte gelegene 3j. br. H. Zar Blajo, von St. Germain-Elegante, vermochte seinem Vorder, Baron L. Ullrichs, das Wasserthurm-Rennen am 19. April, Distanz 2400 Mtr., Werth 4840 Kronen, leicht zu gewinnen.

— Der A. hdr. H. Saint-Jrvaquin, von Saint-Simon-Isabel, einer der ausgesprochensten Favoriten aus dem Hause Rand England, im Besitz Mr. L. de Rothschild's, hat sein erstes Rennen in dieser Saison, trotz der hohen Preise von 61½, Agr., am 15. April zu Newmarket in der Gesammt-Produce-Stakes über 1000 Mtr. gegen seine Altersgenossen leicht gewonnen. Zweiter war South Australian (55½, Agr.).

— Die große classische Prüfung für Vierjährige kam am 17. April zu Maisons Laffitte bei Paris im Prix Daru, 50000 Frs., Distanz 2000 Mtr., unter riesiger Betheiligung von Zuschauern zum Austrag. Nach Kampf verwies der vorjährige Derby-Sieger Cumnor II. des Mess. E. de Saint-Alary das Feld gegen den ausgezeichneten Hr. H. Le Jumeur des Barres R. Schaffer in der Hand zu behalten. Letzter war der F.-H. Le Sagittaire nach ausgetragenen Kämpfen. Le Jumeur gehört nach Ablauf der dreijährigen Rennsaison bekanntlich der preußischen Gestütsverwaltung. Der Hengst machte sich das Rennen von Anfang an selbst und wurde von dem auf Barren gerittenen Cumnor nur um Mühe am engen Hals geschlagen.

— Joseph Fischer aus Münchenstegle am 19. April bei der Primgschaft Forst-Amhof mit einer halben Stunde Vorsprung vor Gera und Meyer.

— Den 1000-Kilometermatch gewann am 19. April zu Mailand de Pereni gegen Delmonte als Zweiten in 45 Stund. Die verfahrene Zeit betrug sich auf 47:31.

— Zu Hamburg-Eilbeck hielt der Sportverein am 19. April einen recht schön besuchten Renntag ab, wobei im Zweispänner-Hauptfahren über 6000 Mtr. die Gebrüder Lindenberg mit einer Länge in 8:36,4 Sieger. Das Nieder- und Hauptfahren über 6000 Mtr. brachte ein todtes Rennen in 12:15,4 zwischen K. Jürs aus Kaltenkirchen und H. Haan aus Frankfurt a. M. zur Entscheidung.

— Hugo Kerkau hat auch das große Billard-Wettspiel gegen Aigner um 24000 Points, wobei er dem Gegner 16000 Punkte vorgab, mit Glanz gewonnen, indem er am 18. April mit 841 Punkten über 24000 endete. Seine höchste Folge betrug 4064 Punkte, Aigner's 337. Ein Revanchematch wird auf der Ausstellung in Berlin-Treptow stattfinden.

— Der Kaiserliche Jachtclub begann seine hiesige Woche diesmal am 19. Juni mit einer Wettfahrt in offener See und endet mit einer Fernefahrt am 26. nach Travemünde. Es ist möglich, daß die neue Jacht des Kaisers, die auf einer englischen Werft ganz nach dem Muster der Valkyrie III. gebaut und diesen Monat vom Stapel gelassen wird, an den Ereignissen der hiesigen Woche theilnimmt. Die Jacht ist 120 engl. Fuß lang und besitzt eine Totalsegelfläche von 14000 Quadratfuß. Für die Regatta sind von dem Kaiser und vielen Fürstlichkeiten sowie vom Ost Commerzyacht Klipp hohere Ehrengaben gestiftet worden.

— Das Revanche-Wettspiel zwischen dem Fußballclub Frankfurt und den Engländern am 9. April im Palmengarten zu Frankfurt a. M. fiel mit 1 Goal und 6 Punkten zu 3 Punkten zu Gunsten der Engländer aus, dagegen schlugen die Frankfurter den Fußballclub Cornhall, dem zum Theil auch Engländer angehören, am 12. April mit 1 Goal und 3 Punkten zu 3 Punkten.

— Gelegentlich der Millenniumsausstellung in Budapest veranstaltet die National-Sport- und Touristenmission, wozu der Magyar Atlethik-Club zu Budapest in der Zeit vom 14. bis 30. Mai ein internationales Fechtturnier. Zulässige Waffen sind Florett, Säbel und Degenart. Offen ist das Turnier für Gesellenmeister aller Nationen sowie für Fechtmeister und deren Assistenten. Die Jury besteht aus Autoritäten aus den Kreisen der Amateure und Berufsfechter. Meldungen sind zu richten an den Athletik-Club in Budapest, Josefstadt-utcza 32.

— Der Internationale Field Trial Club (Köln a. Rh.) hielt am 10. und 11. April in der Nähe von Neuß Prüfungsjagden ab, bei denen Cass Pickrath, deutscher fürstlicher Berufsführer, Herr Berthold Wagner zu Münster, und in der Suche für englische Hunde Tom of Aachen des Hrn. Rechnungsrathes Kaucken zu Aachen die ersten Preise erhielten.

— Sieben Löwen, drei Elefanten, neun Nashörner und etwa 150 Antilopen aller Arten sowie eine Umrenge wertvolles Wild erlegte Graf Joseph Potocki, der am 3. April von hier Reise zurückgekehrt ist, während eines mehrmonatigen Aufenthalts in Central-Afrika, hauptsächlich im Somalilande.

— Der Fechtclub veranstaltete unter Leitung des Vorsitzenden, Herrn R. Bender zu Wiesenthal, der sein bedeutendes Material, weil er zugleich richten mußte, leider zurückgab, ein Schülerin in Hohenschönhausen bei Berlin. Die Fechtexercitien des ebenfalls bekannten Lehrpersonals Hermann zu Sondershausen dominirten; sein Schüler von Hagenhaus herrnte den ersten Preis und Ehrenpreis ein.

— Auf der Herrschaft Polnisch-Krawarn wurden vom 1. April v. J. bis 31. März d. J. erlegt: 31 Rothhirsche, 17 Kühe, 2506 Hasen, 843 Fasanenhähne, 531 Rebhühner u. s. w., ferner 4228 Stück Rauhwild, dem sich als Raubwild gegenüberstehen: 30 Füchse, 34 Katzen, 40 Iltisse, 109 Wiesel, 37 Raubvögel, zusammen 732 Stück.

Digitized by Google

Bücher- und Kunstauctionen.

— Infolge des nach dem Tode des letzten Herzogs v. Parma auf die Antarktis erfolgten „commerciellen Aufschwungs" kommt in Madrid vom 11. Mai ab dessen reiche und interessante Gemäldegalerie zum öffentlichen Verkauf. In der über 700 Bilder umfassenden Sammlung befinden sich Werke von Andrea, Cerilla, Tintoretto, Poussin, Rubens, van Dyk, Teniers, Correggio, Giorgione, Mantegna u. a. Gleichzeitig kommen auch Aquarell- und Gouachebilder, Handzeichnungen, Skizzenbücher, Pastelle, Fächer, Teppiche und Skulpturen, eine Büste von Canova, ein Christus von Alonso Cano u. s. w. unter den Hammer.

— Durch Rudolf Baumgarten in Frankfurt a. M. kommt vom 4. Mai ab die bedeutende Antiquitätensammlung des dortigen Privatiers Heinrich Ph. Strebel unter den Hammer. Die Sammlung von Kunstgegenständen hat doch fachkundiger Kunstgewerbemuseum schon früher erworben, die der Erlaubniß und Trockenzeichen wegen Dr. Strebel behalten. Alle illustrirten Antiquitäten werden verzeichnet. Der 344 Nummern umfassende, reichillustrirte Katalog verzeichnet Arbeiten in Metall, Zinn, Eisen, Bronze, Porzellan, eine Schlüsselsammlung, Uhren und Uhrenwerke, Stickereien und Textilarbeiten, ferner Gemälde, Miniaturen, Aquarelle, Kupferstiche u. s. w., Möbel, Kästchen sowie geringe Holzarbeiten und Schnitzereien, Arbeiten in Elfenbein, Jaspis, Thon und Glas, in Silber und Gold u. s. w., Pasten und Pietra-dura, Münzen und Medaillen, Spielkarten, Prachtenbände. — Am 5. Mai folgt dann die Versteigerung der von der verwitweten Frau Sophie Jacob Kreyer in Frankfurt hinterlassenen Gemäldesammlung. Der darüber ausgegebene, ebenfalls illustrirte Katalog weist 73 Oelgemälde meist älterer Meister, 26 Aquarelle und Handzeichnungen (der Sammlung Prestano entstammend) sowie einige Kupferstiche, Radirungen und Photogravüren auf.

— Durch J. A. Stargardt in Berlin soll vom 18. bis 21. Mai eine werthvolle, 1000 Werke umfassende Bücherssammlung versteigert werden, die von einem Kenner der deutschen Literatur zusammengebracht worden ist. Reichhaltig ist das Fach der Drucke deutschen Lebens vertreten; es beginnt sich darunter auch die erste deutsche Bibel, von Mentel in Straßburg 1465 bis 1466 gedruckt, die nürnberger Bibel von 1483 und die noch seltene plattdeutsche halberstadter von 1522. Die Lutherschriften, besonders die ältesten aus den Jahren 1517 bis 1526, sind in großer Fülle vorhanden. Ganz hervorragend ist ferner das Fach der Humanisten vertreten. Es schließen sich an Schwankbücher, eine fast vollständige Sammlung der Werke Fischart's, alte deutsche Volksbücher (der „Melusine" von 1491, „Herzog Ernst" von 1482 u. s. w.) seltene Wörterbücher der deutschen Sprache, erste Kinderbeschäftigungen u. s. w.

— H. Gutekunst in Stuttgart versteigert am 15. und 16. Mai eine Sammlung von Kupferstichen, Radirungen und Holzschnitten des 15. bis 18. Jahrhunderts, darunter Blätter von Dürer, von Dyck, Rembrandt u. a. Der Katalog verzeichnet 700 Nummern.

— Die Sammlung der Alfatica von Ferdinand Weiber, enthaltend über 800 Nummern: Kupferstiche, Porträts, Exlibris, Originalzeichnungen, Bücher, Manuscripte, Autographen u. s. w., wird vom 11. Mai ab in J. Noiriel's Buchhandlung (J. Staat Nachf.) zu Straßburg i. E. zur Versteigerung gebracht.

— Eine bedeutende Autographensammlung, die zum größten Theil aus dem Besitz eines bekannten Sammlers stammt, wird am 7., 8. und 9. Mai durch Leo Liepmannssohn in Berlin versteigert. Der Katalog verzeichnet 1172 Nummern, Autographe von Fürsten und Heerführern, von Persönlichkeiten aus der Zeit des Dreißigjährigen Krieges, ferner von Schriftstellern, Musikern u. s. w.

Schach.

Aufgabe Nr. 2557.

Weiß setzt in drei Zügen matt.

Von **H. Suiter** in **Mainz**.

Schwarz.

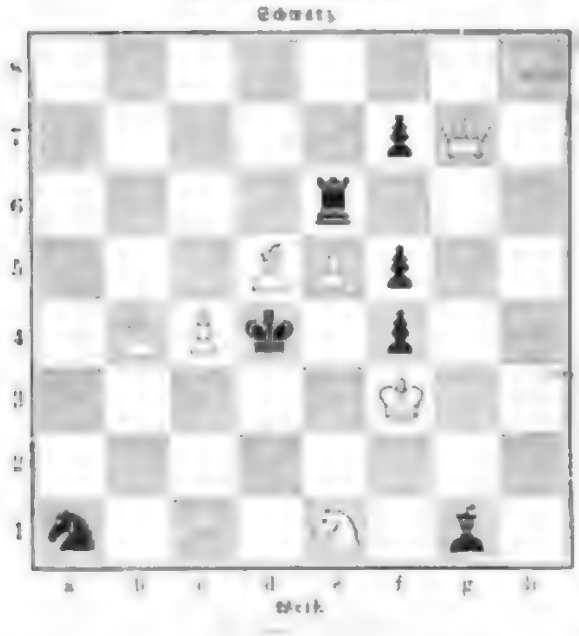

Weiß.

Der Wettkampf zwischen W. Steinitz und dem russischen Matador Emanuel Schiffers in Moskau um 700 Dollar Wettgewinn, dem Schiffers bis Ende Januar 1896 Zeit gelassen hatte, ist nun zu Ende gespielt. Steinitz gewann die erste, zweite, sechste, achte, neunte und zehn, Schiffers die dritte, vierte, fünfte und siebente Partie, die übrige remis endete. Die zweite gab nicht ein Resultat, sondern remis-gewonnen. Somit gewann Steinitz den Match mit 6 zu 4 bei 2 remis, d. i. 7 zu 3. Die Zeitbestimmungen scheinen an Ort und Stelle mehrere Neuerungen erfahren zu haben, als zur Bestreitung der Reisekosten, des Saalmiethe u. s. w. jeder der beiden Spieler 200 Rub., der Sieger 300 und der Unterliegende 200 Rub. erhielt, außerdem aber jede gewonnene Partie mit 10, jede bestrittene mit 10 alte 40 + 10 = 50 und jedes Remisspiel mit 20 Rub. honorirt worden ist. Demgemäß hatte Steinitz erhalten: 6 gew. = 240, 4 verl. = 40, 2 remis = 20 Rub., Zusammen 400, Reiseksten 200, insgesammt 600 Rub., und Schiffers 4 gew. = 160, 6 verl. = 60, 2 remis = 20 Rub., Zusammen 300, Reiseksten 300, insgesammt 600 Rub.

Zwischen den Universitäten Oxford und Cambridge fand am 26. März der 24. Jahresmatch in den Räumen des Berkeley Club zu London statt. Das Spiel begann um 2 Uhr und endete um 6 Uhr. Oxford blieb bei je neun Theilnehmern mit 4 ganzen Siegen. Seit 1873 ist Cambridge nur noch sieben Matches und 10 Siegen voraus. Im ganzen sind gespielt worden Oxford 186, Cambridge 115 [illegible] 61 remis, also 362 Partien. Nach Beendigung des Spiels fand ein Bankett unter dem Vorsitz von Sir [illegible] Rowse statt.

Im Verlage unter dem Titel „Il Piccolo Scacchista. Periodico Illustrato Scacchistico e Letterario" von Cristina Trivulzi di Belgioioso allein schenkte kleinere italienische Schachzeitung, die zum Pränumerationspreis von 3 Lire für Italien und 5 Lire fürs Ausland in Neapel, Strada Nardones 37, bezogen werden kann, [illegible] und [illegible] de Barbieri gestiftet.

Himmelserscheinungen.

Astronomischer Kalender.

1896	Sternzeit im wahren Mittag	Zeitgleichung der Sonne u. mittl. Zeit	Sonnenhöhe	im mittl. Mittag des Wahren Mondes: Rect.	Decl.	Abstand	Horizontalparallaxe	bei Mondes: Aufgang	Untergang
	h m s	h m s	m s	°	°	°	°	h m	h m
Mai 1.	2 47 20	11 56 43	— 3 17	— 22 42	340	— 2 36	3 31	fr.	
4.	3 26 59	11 56 31	3 29	14 30	332	3 35	3 55		
7.	4 5 16	11 56 31	3 29	13 50	324	— 4 31	4 11		
10.	4 50 13	11 56 36	3 34	8 36	316	+ 5 21	4 25		
13.	5 34 9	11 56 47	3 42	— 2 21	40	6 06	4 46		
16.	6 17 11	11 56 57	— 3 45	+ 3 48	12	+ 6 50	5 04		

Sonne: Gerade Aufsteigung 43° 54', östliche Abweichung 15° 45' (am 6.). Sternverfinsterung 4 Uhr 5 Min., Sonnenuntergang 7 Uhr 39 Min. (am 6.).
Mond: Letztes Viertel am 4. vormittags 4 Uhr 2 Min.
Mond in größerer Nähe am 6. nachmittags 4 Uhr (Abstand 356 700 Kilometer.)

Sichtbarkeit der Planeten.

Merkur ist diese Woche in sehr günstigem Sichtbarkeitsverhältniß, da er erst zwei Stunden nach der Sonne untergeht, so er abends eine Stunde lang als heller weißer Stern am Westhimmel zu erblicken. — Venus 27½ gerade Aufsteigung, 10° nördliche Abweichung), rechtläufig im Sternbild des Widders, geht ½ Stunde vor der Sonne auf; ihr Scheibe erscheint im Fernrohr nahe voll erleuchtet. — Mars (30° gerade Aufsteigung, 6° südliche Abweichung), rechtläufig im Sternbild des Wassermanns, kommt früh 3 Uhr im Südosten zum Vorschein. — Jupiter (124° gerade Aufsteigung, 20° nördliche Abweichung), rechtläufig im Sternbild des Krebses, so am Nachthimmel die ganze Nacht hindurch über dem Gesichtskreis. — Uranus (240° gerade Aufsteigung, 18° südliche Abweichung), rechtläufig im Sternbild der Wage, erreicht ½ Stunde nach Mitternacht seinen höchsten Stand am Südhimmel.

Der Mond ist in Conjunction mit Mars am 7. nachmittags 5 Uhr.

Neuer Komet.

Am 13. April abends wurde auf der Sternwarte der Echo Mountains (Californien) von Mr. Swift ein Komet entdeckt. Derselbe stand zur Zeit der Auffindung in 54° 45' gerader Aufsteigung und 13° 40' nördlicher Abweichung (Sternbild des Stiers). Am 16. April abends wurde er auf der Lick-Sternwarte (Mount Hamilton, Californien) beobachtet in 54° 37' 9" gerader Aufsteigung und 18° 19' 32" nördlicher Abweichung; seine Bewegung war also nach Norden gerichtet.

Wetterbericht.

Die Beobachtungen sind früh 6, resp. 7 Uhr.
h = heiter, w = wolkig, b = bedeckt, r = Regen, s = Schnee, n = Nebel, g = Gewitter, st = Sturm.
Die Beobachtungen sind nach Celsiusgraden (20° = 16° Réaumur) gegeben.

Stationen	April 20	April 21	April 22	April 23	April 24	April 25	April 26
Memel	+ 9 h	— 1 h	— 1 h	+ 8 h	+ 11 h	— 12 s	— 12 h
Königsberg	+ 9 h	— 2 h	+ 5 h	+ 7 h	+ 9 h	+ 12 h	— 12 h
Danzig	+ 9 h	— 5 h	— 0 h	+ 7 h	+ 6 h	— 6 s	— 9 h
Putbus	+ 7 w	— 8 h	— 8 s	+ 7 w	— 6 w	— 8 s	— 10 w
Berlin	+ 6 h	+ 5 h	+ 6 n	+ 8 h	+ 5 h	+ 7 w	+ 9 h
Münster	+ 10 n	— 1 r	— 12 r	+ 10 r	— 11 w	— 12 h	— 10 h
Hannover	+ 9 h	— 0 h	— 11 h	+ 9 w	+ 10 h	— 8 h	— 9 h
Trier	+ 10 h	— 1 w	— 14 h	+ 11 r	+ 11 h	— 10 h	+ 14 h
Köln	+ 5 w	+ 7 w	+ 6 h	+ 6 h	+ 6 w	+ 3 h	+ 9 h
Aachen	+ 6 r	+ 9 h	+ 8 h	—	+ 9 r	+ 1 s	+ 8 w
Hermannstadt	+ 7 w	+ 3 h	+ 4 h	+ 9 h	+ 8 h	+ 6 w	+ 2 h
Lberis	+ 8 w	+ 3 h	+ 5 h	+ 6 n	—	+ 7 h	+ 4 h
Moskau	+ 1 h	+ 1 h	+ 2 h	+ 2 h	+ 4 h	+ 5 w	+ 4 w
St. Petersburg	— 0 h	+ 2 h	+ 4 h	+ 4 h	+ 2 r	+ 2 h	+ 3 h
Hapsaranda	— 3 w	— 1 h	— 2 h	— 0 h	+ 1 h	+ 0 w	+ 1 h
Stockholm	+ 3 h	+ 7 h	+ 7 h	+ 2 h	+ 3 h	+ 5 h	+ 6 h
Skudesnäs	+ 8 w	+ 9 n	+ 5 r	+ 3 w	+ 5 w	+ 6 h	+ 6 w
Lyon	+ 5 n	+ 7 h	+ 2 h	+ 5 h	+ 5 w	+ 6 h	+ 7 h
Kopenhagen	+ 4 h	+ 6 h	+ 6 h	+ 5 h	+ 4 h	+ 6 h	+ 8 n
Memel	+ 4 h	+ 5 h	+ 4 h	+ 4 n	+ 3 h	+ 5 w	+ 7 h
Kiel	+ 4 n	+ 3 n	+ 3 w	+ 5 h	+ 4 h	+ 6 h	+ 7 n
Hamburg	+ 6 h	+ 3 n	+ 2 w	+ 6 r	+ 4 w	+ 5 h	+ 7 h
Helgoland (Insel)	+ 6 h	+ 5 h	+ 5 r	+ 7 h	+ 6 h	+ 6 h	+ 7 n
Wilhelmshaven	+ 7 h	+ 4 h	+ 3 r	+ 6 h	+ 6 h	+ 6 h	+ 7 n
Emden	+ 7 w	+ 6 h	+ 6 h	+ 7 w	+ 7 w	+ 9 h	+ 9 n
Norderney	+ 5 h	+ 4 h	+ 4 h	+ 5 h	+ 4 n	+ 7 w	+ 12 n
Berlin	+ 4 r	+ 3 n	+ 2 h	+ 6 w	+ 5 w	+ 6 w	+ 10 h
Breslau	+ 2 h	+ 5 h	+ 7 h	+ 9 n	+ 4 h	+ 2 w	+ 6 h
Münchenlb. i. E.	+ 7 w	+ 6 h	+ 8 h	+ 9 w	+ 7 w	+ 9 h	+ 7 w
Karlsruhe	+ 6 h	+ 6 h	+ 8 h	+ 9 r	+ 6 h	+ 5 h	+ 7 h
Aschaffenburg	+ 4 r	+ 5 w	+ 5 h	+ 5 w	+ 6 w	—	+ 6 h
München	+ 2 r	+ 2 h	+ 5 h	+ 8 w	+ 8 w	+ 8 h	+ 8 h
Bäder und Climatische Curorte.							
Meiningen	+ 16 h	+ 16 h	+ 14 w	—	—	—	—
Marienbad	+ 13 h	+ 11 h	+ 12 h	+ 12 h	+ 13 h	+ 13 h	+ 14 h
Ischl	+ 11 w	+ 9 h	+ 12 h	+ 11 w	+ 11 h	+ 11 h	+ 14 h
Gastein	+ 12 h	+ 12 w	+ 11 h	+ 12 r	+ 12 w	+ 11 h	+ 9 h
Davos-Schatzalp	+ 5 h	— 5 h	+ 6 h	+ 7 r	+ 4 h	+ 3 w	—
Meiringen	+ 3 r	+ 4 h	+ 7 h	+ 8 h	+ 5 w	+ 4 w	—
Kaltenbad	+ 2 r	+ 2 h	+ 9 h	+ 4 h	+ 3 w	+ 2 w	—
Gries	+ 4 h	+ 6 h	+ 10 h	+ 7 h	+ 8 w	+ 3 w	—
Salzburg	+ 2 s	— 3 w	+ 5 h	+ 6 w	+ 5 r	+ 2 h	—
Innsbruck	— 4 h	+ 2 n	+ 1 h	— 2 n	— 4 h	— 5 w	
Meiersberg	+ 5 w	+ 6 w	+ 7 h	+ 5 w	+ 5 h	+ 6 h	—
Arco	+ 8 w	+ 7 h	+ 7 h	+ 9 h	+ 8 h	+ 4 h	—
Venedig	— 6 h	— 6 h	— 5 h	+ 9 w	— 10 w	— 8 w	
Genf	+ 4 w	+ 4 n	+ 7 r	+ 8 n	+ 6 h	+ 6 h	+ 6 n
Puy de Dôme (3651 m)	+ 3 n	+ 4 n	+ 5 n	+ 7 h	+ 2 w	+ 1 h	+ 6 h
Montreux	+ 6 h	+ 5 h	+ 6 h	+ 9 h	+ 5 w	+ 5 h	+ 6 h
Leysin (Kulm)	+ 5 r	+ 5 h	+ 5 h	+ 7 s	+ 5 w	+ 5 h	+ 6 h
Grindelwald (Kurhaus)	+ 3 n	+ 2 w	+ 2 h	+ 4 n	+ 3 w	— 1 h	+ 2 h
Interlaken	+ 7 w	+ 5 h	+ 6 h	+ 10 h	+ 6 w	+ 4 h	+ 8 h
Meiringen	+ 2 n	+ 3 n	+ 5 h	+ 4 r	+ 0 n	+ 4 h	+ 10 w
Baden bei Zürich	+ 5 h	+ 4 h	+ 6 h	+ 5 h	+ 5 h	+ 3 h	+ 3 h
	Mittags 12 Uhr.						
Triest	+ 12 h	+ 12 h	+ 14 h	+ 17 h	+ 19 h	+ 16 h	—

In Dresden und Umgegend sollte sich am 21. April morgens ein ziemlich starker Schneefall ein bei erheblicher Abkühlung der Temperatur. Auf den gebirgigen Stellen blieb der Schnee längere Zeit liegen. Am 22. früh war in den benachbarten Erzgebirgen die Temperatur bis auf 0° unter dem Gefrierpunkt herabgesunken. Einem Berichte sind sehr viele Obstbäume zum Opfer gefallen. — Aus Pinzgau im Pongau wurde gemeldet, daß es am 21. April den ganzen Tag über schneite. Am Fort du Janus lag der Schnee 1,20 Mtr., am Fort de l'Olive 1,00 Mtr., im Fort de l'Ecluse 1,10 Mtr. hoch. Die Bedrohung mit Gewehr über Pa [illegible] und den Lautaret-Paß war durch den stellenweise mehrere Meter hohen Schnee unmöglich.

Im Obersteiermark herrschte am 24. und 25. April [illegible]

Aus ganz Italien kamen klagen über das ungemein rauhe und unfreundliche Frühjahr. Es herrschte vielfach eine Kälte, wie sie um diese Jahreszeit seit Menschengedenken nicht beobachtet worden ist. An vielen Orten, selbst in Sicilien, gab es Schneefall, anderwärts Gewitter und Hagelschlag. In Florenz beobachtete man überdies Erdbeben. Zu alledem gesellte sich ein furchtbarer Sturm, der drei Tage lang besondere Mittelmeerländer heimsuchte und an den Küsten des Tyrrhenischen wie des Adriatischen Meeres großen Schaden anrichtete. Von der Gewalt des Sturmes kann man sich eine Vorstellung auf Grund der Nachricht machen, daß er auf der sardinischen Secundärbahn zwischen Arzana und Lanuset einen Erdrutsch verursachte. Aus vielen Ortschaften wurden Schäden gemeldet, und im ganzen Lande sind die Reben- und Fruchtbäume arg geschädigt worden.

Dem Eis- und Wetterbericht von dem Nordatlantischen Ocean und Europa für März, den H. Habenicht in Gotha im „Trockener Journal" veröffentlicht, ist das folgende entnommen: Die Witterung über Mitteleuropa war während der ersten Hälfte des Monats vorherrschend regnerisch, windig und unbeständig. Mehrere tiefe Depressionen überzogen, vom Ocean kommend, in nordöstlicher Richtung die Nordwestküste Europas, schwenkten aber meist bei Norwegen in südöstlicher Richtung nach Mitteleuropa ab. Derselbe wiederholte sich auch im April bereits wieder dreimal. Die Zugstraße wich aus Mitteleuropa allmählich nach Rußland zurück, war aber bisher (22. April) noch nicht über St. Petersburg und Moskau gedrungen. Vom 17. bis 25. März herrschte, wie häufig um diese Jahreszeit, ein gewisses Gleichgewicht des Luftdrucks, das die ungewöhnliche Wärme- und Trockenperiode bewirkte. Darauf wiederholten sich die früheren Verhältnisse, die noch andauerten. Der Eintritt anhaltender wärmerer Witterung hat sich dadurch verzögert. Wahrscheinlich fanden während des vergangenen Winters im eisgrünländischen Meere beträchtliche, wenn auch nicht ungewöhnlich große Eismassen. Die Witterung war in Island normal, deshalb war dies auch in Europa der Fall. Extreme Eisverhältnisse bei Island würden die entgegengesetzten Extreme in Europa bewirkt haben. Der durch um diese Jahreszeit stattfindende Vorrath der Eismassen nördlich bei Island wird wol noch längere Zeit die Witterung Mittel- und Nordwesteuropas beeinflussen. Der Sommer dürfte sich vorherrschend, aber nicht ungewöhnlich kühl und regnerisch gestalten; erst im Spätsommer oder Herbst dürfte der Eintritt einer längern Schönwetterperiode zu erwarten sein.

Die Passatella.

Gemälde von G. Simoni.

Wer in Italien war, hat in den Volksschenken der Städte oder in den Osterien auf dem Lande, zuweilen auch auf offener Straße, Gruppen von Männern zusammenstehen und aufmerksam einem Spiel solchen sehen, das von den Alpen bis nach Sicilien gleich verbreitet ist. Es benöthigt keinerlei Geräthe oder Vorbereitungen, kann an jedem Ort gespielt werden und verbindet den Charakter eines Glücksspiels mit der Möglichkeit, Beherztheit, Scharfblick und Menschenkenntniß zu bethätigen. Der Reihe nach treten sämmtliche Theilnehmer zu zweien einander gegenüber. Während die eine Hand, deren ausgestreckte Finger die Anzahl der gewonnenen Punkte markiren, auf dem Rücken liegt, wird die andere, die geballt ist, von beiden Spielern gleichzeitig mit blitzschneller Armbewegung vorgestreckt und zugleich geöffnet, um eine beliebige Anzahl ausgestreckter Finger sehen zu lassen. In demselben Augenblick und gleichzeitig ruft jeder Spieler mit lauter Stimme eine Zahl. Sieger ist derjenige, der die Summe der ausgestreckten Finger getroffen hat; dieser setzt das Spiel mit dem nächsten fort, bis eine vorher bestimmte Anzahl von Points erreicht ist. Es kommt augenscheinlich darauf an, einerseits den Gegner durch die blitzschnell ausgeführte oder gewechselte Handbewegung am richtigen Errathen der Fingerzahl zu hindern, andererseits an den Bewegungen ebenso rasch seine Absicht zu erkennen. Das Spiel heißt Morra und wird regelmäßig um die Weinzeche gespielt.

Der nicht gründlich Eingeweihte könnte meinen, daß auf dem umstehenden Bilde G. Simoni's das Morraspiel dargestellt sei. Dem Eingeweihten verräth die Haltung der um den Tisch sitzenden und stehenden Spieler, die viel ruhiger erscheinen als die stets in gespannterer Haltung vornübergebeugten, scharf jede Bewegung verfolgenden Morraspieler, daß es sich hier um ein anderes Spiel handelt. Wir sind in einer der fahlen, völlig schmucklosen Osterien eines albaner oder sabiner Bergnestes, in der die niedere ländliche Bevölkerung sich an Sonn- und Festtagen oder nach der harten Werktagsarbeit zusammenfindet. Die Gesichter, zum Theil wenig vertrauenerweckend, zeigen in der Mehrzahl den scharflinigen, charaktervollen Typus, der das Quiritenblut verräth. Die Kleidung ist die des Landvolks in Mittel- und Unteritalien. Alle haben die rechte Hand vorgestreckt, und man ist offenbar beim Zählen der ausgestreckten Finger. Dieser Akt bildet aber hier nur die Vorbereitung zu einem noch absonderlicheren, speciell römischen Spiel, in dem der herausfordernde, gewaltthätige und hohnrede Sinn der heutigen Quiriten zum Ausdruck kommt. Es ist die sogen. Passatella, die sehr häufig zu blutigen Händeln Anlaß gibt, auch wenn es nicht von vornherein direct auf solche abgesehen war. Jeder der Theilnehmer, deren beliebig viele sein können, wie bei der Morra, hat eine Quote erlegt, für die ein entsprechendes Quantum Wein, zumeist mehrere Liter, herbeigeschafft worden ist. Es ist bestimmt worden, bei welchem der Theilnehmer die Zahlung beginnen soll, für die die Gesammtzahl der ausgestreckten Finger maßgebend ist. Dann wird rundum gezählt, und wen die Comta trifft, der hat uneingeschränkt über den Wein zu verfügen. Er heißt Padrone, darf trinken, so viel ihm beliebt, und überläßt danach seine bevorrechtete Stellung nach seiner freien Wahl einem andern, der seinerseits der Tradition gemäß einen dritten, den sogen. Sottopadrone, zur Theilnahme an seiner Herrschaft beruft. Beide vertheilen den Wein nach Gutdünken unter die übrigen Theilnehmer. Sie können ausschließen, wen sie wollen, und benutzen ihr Privilegium nicht selten, um diejenigen, denen sie nicht wohlwollen, beim Gastschenken besonders kurz zu übergehen. Dies ist es, was bei den heißblütigen und für Herausforderungen äußerst empfindlichen Menschen leicht eine gereizte Stimmung hervorruft, die dann, wenn vielleicht die Wirkung vorher genossenen Weins und übel angebrachter Scherzreden hinzukommt, grimmige Streitaffairen herbeiführt. Nicht selten endet das Spiel mit Messerstichen, und mit Recht stehen Schenken, in denen Passatella gespielt wird, im üblen Ruf.

H. K.

Digitized by Google

Die Passatella (ein Spiel des Landvolks in Mittelitalien). Nach einem Gemälde von G. Simoni.

Der neue Ruheplatz der Eisernen Krone im Dom zu Monza.

In der „Novelle der Königin Theodolinde“ links vom Hochaltar der Kathedrale von Monza ist im vorigen Jahr eine umfassende Restauration in Angriff genommen worden, für die die italienische Regierung 30000 Lire ausgesetzt hat: die berühmte Eiserne Krone soll daselbst in einem kostbaren, 8 Mtr. hohen Monument aus Marmor ihren definitiven Ruheplatz finden. Genannter Dom, 76 von der Königin Theodolinde in lombardisch-gothischem Stil aufgeführt, bildet mit dem königl. Sommerpalast in einem mehrere Stunden ausgedehnten, vom Lambroflüßchen bewässerten Park die Hauptsehenswürdigkeit des kaum 15000 Einwohner zählenden Städtchens Monza. Großartig nimmt sich die hohe Marmorfaçade des Domes aus, ernst ist sein Inneres, ein fünfschiffiger gothischer Säulenbau. Große Anziehungskraft übt die „Cappella del Santo Chiodo“ auf den Fremdling aus, wenn er die 10 Lire erlegen will, die die Großmuth der italienischen Regierung ihm für die Besichtigung der Longobardischen Schätze (einschließl. Schatzkammer) abzufordern geruht, um deren größtes Kleinod, die weltberühmte Eiserne Krone, die von einem reichverzierten Kreuz umschlossen wird, besichtigen zu dürfen. Die Eiserne Krone, seit Barbarossa's Zeiten im Dom zu Monza, ist ein breites goldenes Stirnband und besteht aus sechs durch Charniere verbundenen, mit Juwelen reich besetzten Goldplatten; sie ist ohne Zinken und auf der innern Seite mit einem dünnen eisernen Reifen belegt, der nach alter Tradition aus einem Nagel des Kreuzes Christi geschmiedet worden ist. Sie war — ihr geringer Durchmesser beweist es — nie dazu bestimmt, das Haupt zu umschließen, sondern auf dem Haupte zu ruhen. Hierauf dreißig longobardische Herrscher wurden mit diesem ehrwürdigen Diadem gekrönt; die meisten deutsch-römischen Kaiser mußten sich jedoch dieses eiserne Kleinod meistens mit Eisen, d. h. dem Schwerte, erkämpfen. Merkwürdig war die Krönung Karl's V., die letzte vom Papst, aber zu Bologna, vollzogene. Uebrigens besaß der Dom zu Monza bis Ende des vorigen Jahrhunderts drei Kronen, die Theodolindens,

Agilulph's Krone, früher im Dom zu Monza.

jene Agilulph's und die Eiserne; die ersten beiden scheinen jedoch nach maßgebender Meinung eher Votivkronen gewesen zu sein, da von ihnen (vergleiche das Bild) ein an goldener Kette befestigtes, mit Juwelen geziertes Kreuz herabhing. Agilulph's (582 bis 616) Diadem war sehr zierlich gearbeitet; in zwölf Nischen, von gewundenen Säulchen gebildet, erblickte man abwechselnd Apostel und Engel mit der Inschrift ringsum: „Agilulph, durch Gottes Gnade glorreicher Herr, König von ganz Italien, opfert (dieses Diadem) dem hl. Johannes Baptista in der Kirche zu Monza“. „Im Jahre 1797, unter Bonaparte, wurden die drei Kleinodien in das Medaillencabinet nach Paris gebracht; von da entführten Diebe in der Nacht vom 10. zum 17. Februar 1804 nebst andern Werthsachen auch die Krone Agilulph's, sie wanderte bald darauf nach Holland in einen Schmelzofen und war für immer verloren. 1805 ließ Napoleon die Eiserne Krone wieder nach Monza zurückbringen, und am 26. Mai genannten Jahres ließ er sich im Dom zu Mailand als König von Italien feierlich krönen, d. h. er nahm nur das Diadem aus der Hand des Erzbischofs und setzte

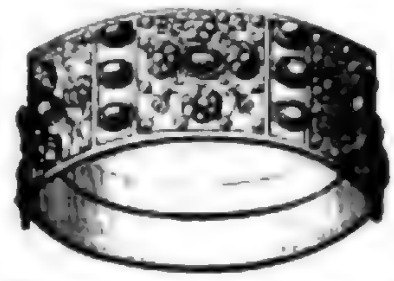

Die Eiserne Krone im Dom zu Monza.

es sich selbst auf das Haupt mit den herausfordernden Worten: „Gott hat sie mir gegeben! Wehe dem, der sie anrührt!“ Diese Worte wurden zur Devise des von dem neuen König Italiens gestifteten Ordens der Eisernen Krone. Hierauf ruhte das Diadem wieder als kostbarer Schatz zu Monza, bis im Jahre 1838 Ferdinand I. damit gekrönt wurde; 1859 kam sie gelegentlich der Abtretung der Lombardei seitens des Kaisers Franz Joseph an Napoleon nach Wien in die Hofburg, kehrte aber nach dem Frieden vom 3. October 1866 wieder an ihren alten Platz zurück. Seitdem läßt sie die Zeiten, die gekrönten Häupter und ihre Völker an sich vorüberziehen — das ehrwürdigste und älteste aller Herrschersymbole.

Dr. R.

Der Dom zu Monza. Nach einer photographischen Aufnahme.

Der Wettin-Obelisk der Stadt Dresden.

Der gewaltige Obelisk, den die Stadt Dresden zur Erinnerung an die Jubelfeier achthundertjähriger Herrschaft des Fürstenhauses Wettin im Jahre 1889 vor dem prinzlichen Palais zu errichten beschloß, ist am 23. April, dem 68. Geburtstag König Albert's, unter entsprechenden Feierlichkeiten enthüllt worden. Den Theilnehmern jener unvergeßlichen Wettinfeier in der sächsischen Residenzstadt werden noch die beiden großen Obelisken in Erinnerung sein, die zu dem Feste seinerzeit nach dem Entwurf der Architekten Schilling und Gräbner in Holz und Stuck ausgeführt und vor dem Palais errichtet worden waren. Da an eine Erhaltung der beiden, aus schnell vergänglichem Material hergestellten monumentalen Kunstwerke begreiflicherweise nicht zu denken war, so faßte man in Dresden den Entschluß, einen der Obelisken in Erz herstellen zu lassen, und übertrug diese in ihrer Art einzig dastehende Arbeit der berühmten Kunsterzgießerei von Howaldt in Braunschweig, die erst kurz zuvor in der Lieferung der gewaltigen Statuen (Kupfertreibarbeit) zum Schmuck der Façade der dresdener Kunstakademie einen glänzenden Beweis ihrer Leistungsfähigkeit abgelegt hatte. Das 18,5 Mtr. hohe Kunstwerk übt eine imposante Wirkung auf den Beschauer aus. Das kunstreich ausgeführte Postament, das, ohne den 1 Mtr. hohen Steinsockel, die stattliche Höhe von 8 Mtr. besitzt, ruht auf einer Grundfläche von 4½ Mtr. im Quadrat. Außer reichem ornamentalen Schmuck, Behängen u. s. w. trägt jede der vier Seiten des Postaments ein Cartusche mit den bisherigen Wappenschilden der Wettiner und darüber je eine dem entsprechenden Zeitalter angepaßte Waffengruppe, bestehend aus Rüstung, Helmen, Schilden, Hellebarden, Pfeilen und Bogen. Die in unserm Bilde dargestellte Seite repräsentirt das 11. Jahrhundert, sowol im Wappen, den Landsberger Pfählen, wie in der herrlichen Waffengruppe, in der jene streitbare Zeitepoche trefflich bezeichnet ist; daran schließen sich in entsprechender Darstellung das 14. Jahrhundert (die Cartusche trägt den meißener Löwen), das 16. Jahrhundert (in der Cartusche das Wappen mit Schwertern) und endlich die Neuzeit mit einer Waffengruppe von gekreuzten Fahnen und Kanonen sowie von Säbeln, Helmen u. s. w. Gekrönt wird diese Gruppe durch die auf einem Kissen liegende sächsische Königskrone, während die unten befindliche Cartusche das große sächsische Königswappen mit der Inschrift „Providentiae memor" enthält. Die große Platte unter der Cartusche aus dem 11. Jahrhundert trägt in lateinischen goldenen Lettern die Worte:

Zur Erinnerung
an die Jubelfeier
achthundertjähriger
Herrschaft
des Fürstenhauses
Wettin.
1889

die entsprechende Rückseite (16. Jahrhundert) in gleicher Weise die Inschrift:

Errichtet
von der
Haupt- und Residenzstadt
Dresden.

Oberhalb der Waffengruppen sind die Platten des Postaments in Höhe von mehrern Metern mit schweren vergoldeten Lorbeerzweigen geschmückt, die ebenso wie die Cartuschen, Waffengruppen und Behänge des Postaments in Bronzeguß hergestellt sind; das übrige ist Kupfertreibarbeit, in der das Howaldt'sche Atelier, getreu den Traditionen seines unvergeßlichen Begründers Prof. Georg Howaldt († 31. Januar 1865), noch immer die unübertroffene Meisterschaft besitzt.

Der am 23. April enthüllte Wettin-Obelisk in Dresden.

Vom Büchertisch.

— **Hermann Allmers hat kürzlich** der Reihe seiner „Gesammelten Werke" noch einen weiteren, [illegible] hinzugefügt, in dem unter dem Hauptitel „Aus längst und jüngst vergangener Zeit" vier verschiedene Erzeugnisse des seit Mitte als dreißig Jahren der warmen Sympathie zahlreicher Kreise sich erfreuenden Schriftstellers nebeneinander gestellt sind. In eine allerdings weit entlegenere Vergangenheit der classischen Antike versetzt uns zunächst das den Namen Goethes tragende einaktige Drama „Elektra", der recht gelungene Versuch einer dichterischen Fortsetzung der Iphigeniensage nach einer bereits von Goethe angeregten Idee. Tod in gebundener Sprache, in formschönen Versen und endgradewegs Handlung fortbewegende Drama ist schon 1872 vollendet und hat auch damals mit den Compositionen Zielsdorf's entsprechende Darstellungen auf der oldenburger Hofbühne erlebt. — Die zweite Nummer: „Herz und Welt", gleichfalls ein als „dramatisches Idyll" bezeichnetes Theaterstück, spiegelt Verhältnisse und Stimmungen des auf die Tilgung von 1648 folgenden Jahrzehnts in einer freilich gar zu gemütlich-schlichtreichen Carikirung sehr ernsthafter Verhältnisse wieder. — Die beiden folgenden Gaben zeigen den Verfasser wiederum auf seinem eigentlichen Boden, dem vertrauten Boden seiner geliebten Heimat. Durch Schilderungen und Erlebnisse, wie durch den eigenartig [illegible] Zauber [illegible] Marschlandes und Marschenleben erinnert sie lebhaft an [illegible] früher [illegible] bekannten „Marschenbuch", besonders die Erzählung „Harro Harrelsen", von den selber eine Novelle- und Romandichte genannt. In gedrängter, aber [illegible] Darstellung [illegible] uns hier der reich bedachtene, zu großen Gemeinschaften [illegible] Lebensstand einer rauhen, jungen Marschbauern vorübergeführt, den der [illegible] Kampf des Einzelnen mit [illegible] Elementen [illegible] Meere, auf [illegible] [illegible] Deichen und der Wärme seiner [illegible] [illegible] Festen und Lustbarkeiten zu [illegible] Vertrauen gewonnen [illegible] Rande [illegible] Auge seiner [illegible] und [illegible] [illegible] [illegible] eine [illegible] Gründung und Gestaltung [illegible], während [illegible] [illegible] [illegible] Kapitän auf einer [illegible] [illegible] [illegible] Dampfer und der [illegible] von 1825 bis 1864 [illegible] [illegible] Bürger [illegible] aber [illegible] [illegible] [illegible]

Die bei Dessau gefangene Kegelrobbe.

Dicht unterhalb Dessau, der inmitten herrlicher Auen und Wälder gelegenen Haupt- und Residenzstadt des Herzogthums Anhalt, mundet die das Erzgebirge entwässernde Mulde in die Elbe ein. Hart unterhalb der Muldemündung liegt einer der größten Flusshäfen Deutschlands, der Wallwitzhafen, und dem Lärm und Treiben im dortigen Fahrwasser der Elbe hat man es wol zuzuschreiben, daß Lachse, Schollen und andere Fische, die stromaufwärts steigen, gern in die Mulde gehen, die etwa bis nach Dessau hinauf ungestörten Zug gestattet. Bekanntlich ist das Mündungsgebiet der Mulde auch das Paradies des Bibers, jenes immer seltener werdenden Waldverwüsters und Schwimmkünstlers par excellence, der in über 200 Exemplaren zwischen Magdeburg und Wittenberg, am häufigsten aber in der unmittelbaren Umgebung von Dessau vorkommt; denn er genießt in Anhalt dank der Fürsorge des regierenden Herzogs ausgedehntesten Schutz. Freund Bockert (so heißt der Biber bei den Jägern) ist neben dem Fischotter hier der Herrscher der Fluten, und er wird sich nicht wenig gewundert haben, als Anfang März dieses Jahres ein viel größerer, ungeschlachter Gesell sich in seinem Reich zu tummeln begann, rücksichtslos räuberisch und fauchend und Schrecken verbreitend unter dem Gesindel der Flussfische.

Als dieser Eindringling an dem bei der herzoglichen Mühle in Dessau quer die Mulde durchsetzenden Wehr am Nachmittag des 6. März ankam, war es mit seiner Wanderung zu Ende; er wurde von Arbeitern bemerkt und in einen Graben getrieben, der unmittelbar hinter dem Wehr in die Mulde mündet. Das Gerücht von dem Fang des Seeungethüms — man sprach allgemein von einem Seelöwen — verbreitete sich mit rasender Schnelligkeit durch die Stadt, und bald fanden sich Scharen von Neugierigen ein, die sich an dem ungewohnten Anblick ergötzten. Wenn sich auch sofort erwies, daß man keinen Seelöwen gefangen hatte, der ja höchstens aus einem zoologischen Garten oder einer Menagerie hätte in das Elbgebiet gelangen können und ganz wesentlich anders gestaltet ist, so konnte man wenigstens zunächst sagen, daß man einen Seehund vor sich habe, und eine eingehendere Untersuchung des Thiers machte es wahrscheinlich, daß es der graue Seehund oder die Kegelrobbe sei, die, häufig in der westlichen Ostsee, auch in der Nordsee ab und zu vorkommt.

Leider lehnte die sofort benachrichtigte Direction des Berliner zoologischen Gartens die Annahme des Thiers ab, und so wurde die Kegelrobbe von dem Herzog einem in Dessau wohnenden Thierfreund überwiesen, der ihr in seinem Garten ein Bassin bauen ließ. In diesem Bassin hat die Robbe in der Nacht vom 13. zum 14. März ein Junges geworfen, das, wie vorauszusehen war, nach 14 Tagen einging; wenige Tage später starb auch die alte Robbe, der man unzweifelhaft nicht die erforderliche Ruhe und Schonung gewährt hatte.

Die junge Kegelrobbe, 10 Stunden alt.

Die alte Kegelrobbe, im leeren Bassin schlafend.

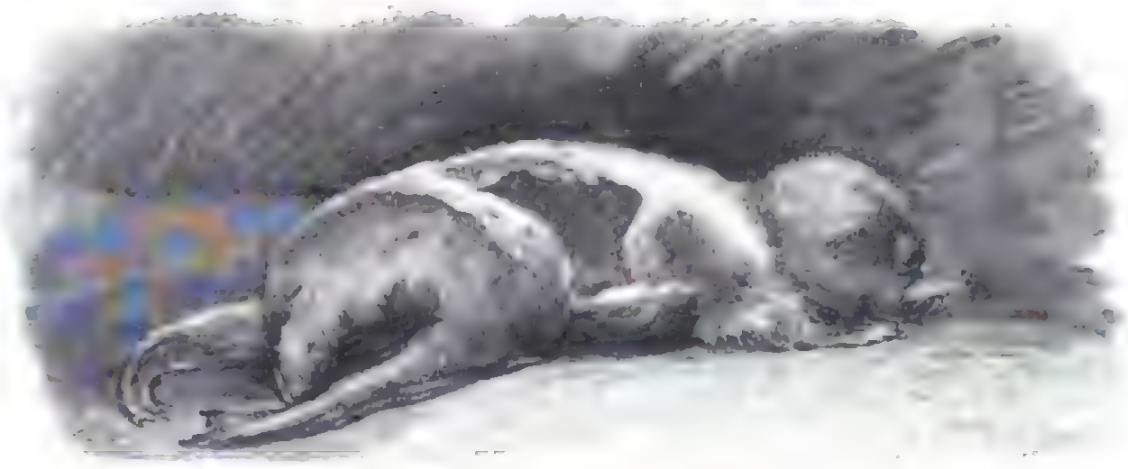

Die junge Kegelrobbe, ihr Säuglingsfell verlierend.

Die in der Mulde bei Dessau gefangene Kegelrobbe mit Jungem.

Nach Zeichnungen von R. Ströse.

Den Körperbau des schwerfälligen Thiers veranschaulicht unsere Abbildung, die gezeichnet ist, als die Robbe am Morgen nach der Geburt des Jungen mude im leeren Bassin ruhte. Die vordern Gliedmaßen sind im Vergleich zu denen anderer Robbenarten kurz, und daraus erklärt sich auch, daß die Kegelrobben auf Land ganz besonders unbeholfen sind. Jene haben ebenso wie die hintern Gliedmaßen, die ganz flossenartig gestaltet sind, behaarte Schwimmhäute zwischen den Zehen. Das kurze, straffe Haarkleid ist silbergrau, der Kopf und die eigenthümliche Rückenzeichnung schwarz. Die Länge des Thiers betrug 1,20 Mtr., sein Gewicht 155 Kilogr.

Unter den an den deutschen Küsten vorkommenden Robben*), nämlich gemeiner Seehund (Phoca vitulina), Ringelrobbe (Phoca annellata) und Kegelrobbe (Halichoerus grypus), ist letztere die größte; alte Männchen dieser Art erreichen ein Gewicht von 200 bis 250 Kilogr. Das junge Thier hatte eine Länge von 0,90 Mtr. und ein Gewicht von 9 Kilogr.

Im Säuglingsalter war es zunächst (vgl. die erste Abbildung) von langem, seidenweichem, canariengelbem Wollhaar bedeckt und hatte ein auffallend hundeähnliches Gesicht. Nach etwa fünf Tagen war das Seidenhaar verschwunden und hatte einem gelblichgrauen Filz Platz gemacht. Etwa acht Tage später begann der Filz abzufallen, und es kam das definitive Haarkleid, straff und grauglänzend, zuerst in den Flanken zum Vorschein. In diesem Zustand zeigt uns die dritte Abbildung das Thierchen. Solange die junge Kegelrobbe ihr Säuglingsfell trägt, kann sie nicht schwimmen. Sie verbleibt während dieser Zeit an der Stätte ihrer Geburt, sei diese nun ein ödiger Meeresstrand oder ein Eisfeld. Erst wenn sämmtlicher Filz abgefallen ist, acht die junge Kegelrobbe in das Wasser und lernt allmählich nach dem Vorbild der Eltern schwimmen und tauchen.

Zum Säugen ging die alte Robbe nachts an Land, aber die Procedur ging nicht ohne Umständlichkeiten vor sich, obwol sich das Junge nicht gerade ungeschickt bewegte.

Erwähnt sei noch, daß schon im Jahre 1825 an der dessauer Muldebrücke ein Seehund, und zwar eine Phoca vitulina, erlegt worden ist. Dieses Thier wog bei 1,20 Mtr. Länge 87 Kilogr. und steht ausgestopft in der herzogl. zoologischen Sammlung im Schloß Groß-Kühnau bei Dessau. Neben diesem seinen Vorgänger wird auch der verendete Halichoerus seinen Platz finden.

R. Ströse.

*) Vgl. Dr. A. Nehring, „Zur Verbreitung der deutschen Robben" (Berlin, Mayer).

Alpines.

— Von dem Verein der Spezialfreunde wird die Markirung der Spezialwege revidirt und eine Routenkarte des Spezialis herausgegeben werden.

— Die Section Klausen des Deutsch. u. Oesterr. A.-V. plant einen Zubau zu dem dreiviertel Stunde unter der Peitlandhütte (2265 Mtr.) gelegenen Blasiuskreuz (Lajener Kreuz, 2100 Mtr.) links vom gleichnamigen Joch, wo die Unterkunftsverhältnisse schon längst unzulänglich sind. Da die Mittel der Section hierzu nicht ausreichen, beabsichtigt sie die Beihilfe der Schwestersectionen im Flachland für den fraglichen Bau anzurufen.

— Dem Bericht der Section Kufstein des Deutsch. u. Oesterr. A.-V. über den Bau des Unterkunftshauses Hinterbärenbad im Kaiserthal ist zu entnehmen, daß die innere Ausstattung im Wirthschaftsgebäude des nach den Plänen des Ehrenmitglieds der Section Herr Max Kleiber in München erbauten Alpenheims in diesem Frühjahr fertiggestellt werden, sodaß im Sommer der Bau in allen seinen Theilen vollendet sein wird. Joseph Krondraller und seine Frau haben die Bewirthschaftung des Unterkunftshauses vertragsmäßig auf drei Jahre übernommen. Die Kosten des Baus beliefen sich auf 17 252 Fl., die der Einrichtung auf 3127 Fl., zu deren theilweiser Tilgung ein Kapital von 7500 Fl. durch Ausgabe verzinslicher Antheilscheine beschafft wurde.

— Das mit den Unterschriften von 1043 Besuchern versehene Fremdenbuch der Teichlaun-Hütte wurde in das Archiv der Section Krain des Deutsch. u. Oesterr. A.-V. aufgenommen. Das für die genannte Hütte bestimmte neue Fremdenbuch ziert auf dem vom akademischen Maler Hans Klein gezeichneten, kunstlerisch ausgeführten Titelblatt unter dem wohlgetroffenen Porträt Karl Teichmann's die Abbildung der erweiterten Schutzhütte mit dem Triglav.

— Die Bergführer beim Stadt erwarten einen Erlaß der zuständigen Bezirkshauptmannschaft, der auswärtigen Führern verbot, ohne die erforderliche Legitimirung Touren im Zirkel auszuführen. Das unbedachte Abschließungsdecret betrog die durch diesen Schlag gerade getroffenen ortsansässigen Führer, ein amtliches Verbot bei der Bezirkshauptmannschaft Idria zu erwirken, das sich dahingehend gegen die schlechten und passionirten Führer wendet und insbesondere den fremden, d. h. auch die dem Triglav zugehörigen Führern, untersagt, dort neue Touren aufzunehmen oder durch längeres Warten nach einer vollendeten Tour zu „stehlen" und den einheimischen Führern den Verdienst zu schmälern. Jene Führer dürfen überhaupt im Triglav-Terglougebiet zu unternehmen, für die sie nicht besonders autorisirt oder die nicht in ihrem Buch behördlich eingetragen sind.

— Das von der Section München des Deutsch. u. Oesterr. A.-V. 1894 erworbene und für Touristenzwecke eingerichtete Alpenhaus (etwa 1500 Mtr.) in der Wiesinger Gruppe wurde im März durch eine von der Hochwand stürzende Lawine überschüttet und schwer beschädigt. Auch das Hauptgebäude erlitt durch den abschneidenden Schnee Schaden. Erst wenn die durchnäßten Mauern ausgetrocknet sein werden, kann man ihre Bruchbarkeit prüfen und den Schaden bemessen.

— Die Generalversammlung des Deutsch. u. Oesterr. A.-V. ist für das Jahr 1897 in Klagenfurt in Aussicht genommen, nachdem auch dem Generalrath dieser Stadt die Einladung hierzu an die diesjährige Generalversammlung in Stuttgart gerichtet worden ist.

— Die Section Wienerwald des Oesterreichischen Touristenclubs beabsichtigt in diesem Jahre einen niederösterreichischen Touristentag einzuberufen.

— Die Section St. Pölten des Deutsch. u. Oesterr. A.-V. plant die Erbauung eines Aussichtsthurms auf der Stemmeralpe.

— Erzherzog Rainer übernahm das Protectorat über die Tiroler und Vorarlberger Fremdenverkehrsausstellung in Ulm, die Anfang dieses Monats eröffnet wird.

— Wie nachträglich berichtet wird, unternahmen am 6. Februar Mrs. Main der Section Bernina des Schweizer Alpenclubs mit den Führern Schocher und Schnyder die erste Wintertour auf die Cima di Rosso (3882 Mtr.). Einige Tage später führte die energische Dame mit den Führern Schocher, Schnyder und Pedranzini die erste winterliche Besteigung des Monte della Disgrazia (3680 Mtr.) aus, eine höchst beachtenswerthe Unternehmung.

— In der „Alpina“ (Mittheilungen des Schweizer Alpenclubs) wird die Einführung einheitlicher Gipfelbücher mit Vordruck von Gebrauchsanweisung und Eintheilung angeregt. Diese sollen in einem leicht zu öffnenden soliden Blechgefäß aufbewahrt werden, und man verspricht sich sehr viel davon, vor allem für Geschichte und Statistik des Alpenraums, insbesondere des Schweizer Alpenclubs.

Der größte Mann der Welt.

Vor kurzem erhielten die Redactionen der großen wiener Zeitungen einen ganz absonderlichen Besuch: einen Riesen von so außergewöhnlicher Größe, daß die Morgenblätter nächsten Tages von den geistreichsten Apercus über das Phänomen sowie über die komischen Lagen wimmelten, in die der Titan infolge seiner übermenschlichen Hohenentwicklung im praktischen Alltagsleben zu gerathen pflegt. Das Publikum war bitter enttäuscht durch die Mittheilung, daß Mr. Wilkins, der Besitzer und Träger dieser kolossalen Leiblichkeit, nicht im entferntesten daran denke, aus seinem Uebergewicht Kapital zu schlagen, sondern, daß er als wohlsituirter amerikanischer Grundbesitzer auf einer gemüthlichen Vergnügungsreise durch die Alte Welt begriffen und nicht unabgeneigt sei, dabei Brautschau unter den Töchtern Europas zu halten. Mr. Wilkins ist jedoch ebenso schlau wie groß, denn nach der überaus wirksamen Gratisreclame, die für den riesigen amerikanischen Landbesitzer gemacht worden war, entpuppte sich dieser unvermuthet als ein gegen Eintrittsgeld zu besichtigendes Schaustück. Plakate an den Straßenecken, auf denen seine ungeheuerliche Faust in Naturgröße abgebildet ist, verkündeten, daß er allabendlich im Orpheum, dem fashionablen Variététheater in der Wasagasse, zu sehen sei. Er ist in der That eine Sehenswürdigkeit allerersten Rangs, denn sein Scheitel erhebt sich zur erstaunlichen Höhe von 245 Cmtr.

Mr. Wilkins, der größte Mann der Welt.

Die Anatomen der wiener Universität, an ihrer Spitze Prof. Dr. Zuckerkandl, haben ihn einer exacten Untersuchung unterzogen, die in der Erklärung gipfelt, daß der phänomenale Amerikaner die höchste bisher bei einem Menschen wissenschaftlich festgestellte Wachsthumsgröße besitze. Diese Erklärung der wiener Fachmänner fällt um so schwerer ins Gewicht, da das wiener Anatomische Museum die größten menschlichen Skelete besitzt und der Schöpfer dieses Instituts, der verstorbene Hofrath Langer, und sein Nachfolger, Prof. Dr. Zuckerkandl, als maßgebende Autoritäten auf dem Gebiet der Riesenfrage gelten. Nach dem Ausspruch der Anatomen zeichnet sich Mr. Wilkins nicht bloß durch seine überragende Größe, sondern auch dadurch vor andern Riesen aus, daß er vollkommen normal entwickelt ist, während Riesen in der Regel mit irgendeiner anatomischen Disproportionalität und krankhaft behaftet sind. Mit der Einladung, die von seinem Knochengerüst neu überbosenen Riesenskelete des Museums zu besichtigen und sich bei deren Anblick seiner eigenen Ueberlegenheit zu erfreuen, verabschiedeten sich die Gelehrten von dem anerkannt größten Mann der Welt, der sich alle Mühe gab, seinen Händedruck möglichst auf ein demonstrirliches Minimum herabzustimmen. Brausender Jubel durchdröhnt das Haus, wenn der Koloß vom Proscenium aus dem in einer ersten Rangloge sitzenden Director des Orpheums die gewaltige Rechte reicht. Mr. Wilkins hätte 1½ Jahrhundert früher das Licht der Welt erblicken sollen; in ihm hätte der Soldatenkönig Friedrich Wilhelm I. den idealen Flügelmann der potsdamer Riesengarde gefunden. Er mag sich mit dem Gedanken trösten, daß ihm, wenn er sich nicht testamentarisch ausdrücklich dagegen verwahrt, die Schauer des Grabes erspart bleiben, da sein Knochengerüst dazu prädestinirt ist, ein anatomisches Museum zu zieren.

Einen richtigen Begriff von Mr. Wilkins' Dimensionen gibt unsere Abbildung, in der er an der Seite seines Impresario dargestellt ist, eines Mannes mittlerer Größe, der mit seiner Körperlänge von 178 Cmtr. neben dem amerikanischen Riesen eine ziemlich bescheidene Rolle spielt.

Frauen-Zeitung

Das weiße Kleid.

Novelle

von

C. Eysell.

[Nachdruck verboten.]

Seit acht Tagen beschäftigte das weiße Kleid ihre Gedanken fast ausschließlich. Sie ertappte sich oft dabei, daß sie, nachdem sie ihre Wirthschaftseinkäufe besorgt hatte, auf dem Rückweg zu ihrer Wohnung einen kleinen, unberechtigten Umweg machte, um sich dann plötzlich an einer gewissen Ecke zu befinden, wo das große Confectionsgeschäft nach zwei Straßenseiten seine Riesenschaufenster wandte. In dem einen stand auf kunstvoll gearbeitetem Gestell, das die weibliche Figur genau wiedergab, das Wunderwerk von einem Kleid: gar nichts besonders prächtiges oder herausforderndes, etwas ganz einfaches, wie es die Tagesmode als den höchsten Chic vorschrieb. Leichtes weißes Tuch, die Hüftengegend des Gestells eng umspannend, nach unten in unendlich vielen und tiefen Falten ausfallend, die Taille glatt wie ein Panzer, die Aermel enorm weit, am Hals und am Gürtel ein wenig Seidenpassementerie, von einzelnen Goldfäden durchzogen. Das Ganze für das Laienauge vielleicht etwas alltägliches — für das Auge der Kennerin ein vollendetes Kunstwerk.

Und Frau Lotte Wegner war Kennerin. Sie war es durch die fast berufsmäßige Lectüre eines großen Modenblattes geworden, an dem ihr Gatte den Posten eines kleinen Buchhalters bekleidete.

Zuerst hatte die junge Frau mit einem gewissen platonischen Wohlbehagen das weiße Gewand gemustert. Wie nett das gearbeitet war, wie die Taille sich der Gestalt anschloß, wie der Rock fiel, wie die Stoffmassen des Aermels gegliedert und kleidsam angeordnet waren, und wie dort, wo der Rock in der einen Falte sich ein wenig hob, die weiße Seite des Futters und die schmale Spitzenrüsche sichtbar wurde, die den Saum schützte! Die wahre Vornehmheit, alles schlichte außen, deutlich bemerkbar, alles kostbare innen, nur für das Sichtbarwerden eines Augenblicks berechnet. Beim zweiten oder dritten Ansehen vollzog sich aber eine Wandlung. Vor Frau Lotte's innerm Auge verschwand das häßliche Draht- und Polstergestell, und an dessen Stelle schob sich ihr eigener geschmeidiger und jugendschlanker Körper. Sie hatte ungefähr die sympathische Mittelgröße, für die das weiße Kleid berechnet war; sie würde sich prächtig darin ausnehmen. Ihr früher rötbliches Haar war jetzt zu einem warmen Kastanienbraun nachgedunkelt, ihre Haut aber hatte die transparentartige Zartheit, die den Rothhaarigen eigen zu sein pflegt, bewahrt — gerade die rechte Farbe, die durch den weißen Stoff so vortheilhaft gehoben wird. Gehoben werden würde, denn sie konnte nicht aus Erfahrung urtheilen. Sie hatte niemals ein weißes Kleid besessen. Das hätte noch gefehlt, daß die Mutter, die noch für eine Reihe anderer Kinder, Knaben und Mädchen, abgestuft wie die Orgelpfeifen, zu sorgen hatte, die Mädchen in Weiß kleidete! Es war genug, wenn die, meist aus ihren eigenen Kleidern entstandenen braunen und dunkelblauen Wollsachen immer heil und ziemlich fleckenlos waren, wie es sich für Stellmacherskinder aus der Grünstraße schickte. Auch für Sonn- und Festtage wäre dieser Luxus, der eine Fülle von Wäscherei und Plätterei mit sich gebracht hätte, ein unerhörter gewesen. Lotte hatte das Fehlen dieses Festgewandes nur einmal als eine herbe Entbehrung empfunden, da sie als bevorzugte Schülerin bei einem Schulfest ein sehr braves Gedicht von der Unerschöpflichkeit der Elternliebe und der Pflicht dankbarer Kindesliebe aufzusagen hatte. Es erschien ihr für einen Augenblick, als entbehre diese Elternliebe der Krönung, wenn sie sich nicht einmal zur Anschaffung eines bescheidenen weißen Kleidchens für die Tochter aufschwingen könne — aber nur für einen Augenblick, denn Lotte war ein gutes Kind, das es verstand, sich in die Verhältnisse zu schicken. Confirmirt wurde sie in vorschriftsmäßigem Schwarz, und als sie, vor nunmehr acht Jahren, den Buchhalter August Wegner heirathete, unterlag es keinem Zweifel, daß das Brautkleid aus schwarzer Seide sein müsse; denn „schwarze Seide ist auch später für alle Fälle das Zweckmäßigste“, entschied die Mutter. Diese Fälle, an die sie in der Erinnerung der zahlreichen Taufen ihrer eigenen Familie dachte, beschränkten sich bei der Tochter auf einen einzigen; die kleine Erna, die dem jungen Paar nach dem ersten Ehejahre geboren wurde, blieb ohne Geschwister. Daß Lotte Wegner jetzt noch, als verheirathete Frau und als Mutter einer schulpflichtigen Tochter, das Versäumte nachholen und in weißen Kleidern einhergehen würde, daran war natürlich nicht im Ernst zu denken — am allerwenigsten jetzt, da in den Finanzen ein ziemlicher Ausfall zu verzeichnen war, denn das „herrschaftlich möblirte Zimmer mit Cabinet“, das man vermiethete, stand nun schon seit zwei Monaten leer.

Mit diesem möblirten Zimmer leistete Frau Charlotte als moderne Frau ihren Beitrag zu dem Einkommen des Mannes. Es war wirklich hübsch und gediegen, ja mit dem Diplomatenschreibtisch, den türkischen Portièren und den zwei großen, schwarz gerahmten Photogravüren nach Achenbach'schen Landschaften, die Herr Wegner durch Vermittlung seines Verlags zu Buchhändlerpreisen erstanden hatte, ganz fein ausgestattet; die Möbel waren gegen monatliche Abzahlung entnommen. Sämmtliche Referendare und Assessoren, die dann

Digitized by Google

im Lauf der Jahre die Zimmer bewohnten, hatten auch diese Personen zu wechseln gewußt und die Wohnung nur gewechselnd „auf natürliche Weise", d. h. infolge Verletzung oder Gefahr, verlassen. —

„Ein Herr ist dagewesen, um die Zimmer anzusehen; er wird morgen wiederkommen", meldete das kleine, kaum der Schule entwachsene Dienstmädchen, als Frau Wegner von der Wartehalle und nebenbei einem Besuch des weißen Kleides zurückkehrte.

„Er wird wiederkommen" — die berliner Vermieterin mißt diesen Worten in der Regel nicht allzu viel Bedeutung bei; in diesem Falle aber kam der Herr am andern Tag wirklich, sah und mietete, und eine Stunde später prangte an der Corridorthür, sorgsam mit vier Heftnägeln befestigt, eine schön kalligraphirte Karte mit der Aufschrift:

Walther Nebra.
Königl. Regierungs-Baumeister.

Er führte eine große Kiste mit Büchern, ein paar Reisekoffer und einige Reisekörbe mit sich, und in seinem Koffer befand sich eine Menge eleganter Nippes und Gebrauchsgegenstände, von denen viele, mit kunstvoller Handarbeit verziert, auf liebenswürdige Geberinnen schließen ließen.

Wie alle seine Vorgänger, versicherte er schon nach den ersten Tagen, daß er sich hier überaus wohl fühle. Der große Diplomatenschreibtisch habe es ihm gleich angethan, mehr noch der riesige vierbeinige Tisch in der Mitte des Zimmers, auf den man so vertrauensvoll das gewichtigste Zeichenbrett legen könne, ohne daß er ins Wackeln gerieth; was nun die beiden Aschenbechs betreffe, so seien sie ganz famos, die ersten Bilder einer möblirten Wohnung, bei denen ihn nicht die Lust angewandelt habe, sie abzunehmen und umgekehrt, die Rückseite nach außen, wieder aufzuhängen.

Was er einstweilen noch nicht eingestand, war, daß auch seine junge Wirthin es ihm in gewissem Sinne angethan und den günstigsten Eindruck auf ihn gemacht hatte. Walther Nebra hatte soeben eine jener Herzenskrisen durchgemacht, nach denen der Mann im Weh nur das Sanitätsmännliche, Theilnehmende sucht, wo die Frau, auch die irrende, gleichgültigste, Bedeutung gewinnt, wenn sie über eine angenehme Stimme verfügt, die sich ändert, als müsse sie mütterlich, trostende Worte sprechen können, über Hände, von denen man glaubt, sie müßten sanft über eine brennende Stirn streichen können. Es ist immer wieder der gleiche sonderbare Zwiespalt, daß der Mann schutzsuchend zum Weibe flüchtet, wenn das Weib ihn verletzt hat. Herzensneigung und Eitelkeit waren gleich stark in dem jungen Architekten verwundet, als das Mädchen, das er liebte oder zu lieben glaubte, die Braut eines andern wurde. Er wohnte ihrem Haus gegenüber; an seinem Zeichentisch sitzend, hörte er mit eifersüchtig geschärftem Ohr, wenn der Wagen vorfuhr, in dem das glückliche Paar seine Brautvisiten-Tournée unternahm. An dem Reißbrett hinter den durchsichtigen Spitzenvorhängen der erleuchteten Fenster entdeckte er eine solchenhafte Gestalt, ein zartes Köpfchen, das sich an die Schulter des Verlobten schmiegte, eines banalen blonden Lieutenants. Dann glänzten die Fenster im festlichen Lichtschein, die ganze Front war erleuchtet; man feierte die Verlobung, zu der auch er geladen war. Er hielt es nicht aus, über die Straße hinüber an dem Glück der jungen Leute theilzunehmen; er gab die Wohnung auf und bezog in der stillen Steglitzerstraße, in den Zimmern der Frau Lotte Wegner, auf dem netten, blumenumrankten Balkon, der Erinnerung bald Herr werden zu können.

Die Nähe der jungen Frau that ihm so wohl; unbewußt suchte er sie häufiger auf, als es unbedingt nothwendig gewesen wäre. Kleine Wünsche, die Einrichtung seines Zimmers betreffend, ein Buch, eine Zeitung, die er ihr lieh, gaben die Berührungspunkte. Auch Frau Lotte empfand, daß etwas neues, anregendes in ihr Leben getreten sei, und dieses Bewußtsein machte sie liebenswürdiger und hübscher. Sie verwendete erhöhte Sorgfalt auf ihre Kleidung, ihre Frisur; es verjüngte mit einem mal wieder, jung und anmuthig zu sein. Ihr Mann hatte dafür so wenig Sinn. Die einzige Neuerung, die er ihr schenkte, äußerte sich vielleicht in Bemerkungen wie: „Charlotte, dein Kragen sitzt wieder schief", „Charlotte, die Lage deines Kleides könnte ein durchaus reißen, du mußt das ausbessern, ich werde dir eine neue Serie Einsätze durch die Redaction besorgen lassen". Meist aber hatte er selbst hierfür keine Zeit. Wenn er müde und abgearbeitet aus der Expedition kam, war das erste, daß er seinen Rock mit einem ältern vertauschte, die Manschetten abstreifte, das Haar bürstete und die Hände so peinlich abseifte, als hätte er Steine geklopft. Dann setzte man sich zu Tisch, meist hier Wegner, ehe er zu essen begann, unwillkürlich den Teller mit der Serviette abreichte und Messer und Gabel ordnete. Während des Speisens erzählte er seiner Frau, was es in der Expedition neues gegeben, viel Arbeit, allerlei Aerger, Neuerungen, die sich schwer behalten ließen. Kaum war das Abendbrot abgetragen, so hieß es: „Lotte, jetzt nur keine Schularbeiten". Hastig brachte das Kind die skandirten Hefte mit den ersten unbeholfenen Schreibversuchen, der Vater überzeugte sich von der ordnungsmäßigen Vertheilung von Leichtlättern und Buchstabenschlingen, mahnte an Grund- und Haarstrichen der Buchstaben und ließ das Kind ein Exempel immer wieder rechnen, bis die Lösung endlich stimmte. War man fertig, so wurde der Lehrer zum Schüler. Herr Wegner lernte auf eigene Hand Englisch, denn in der Expedition hieß es sich zusammennehmen, um nach jeder noch etwas zu steigen. Bis gegen elf Uhr sah man seinen schmalen schwarzen, schongescheitelten Kopf über die Bücher gebeugt; dann sprach er mit einer Stimme, gegen die kein Widerspruch aufkommen konnte: „So, nun wollen wir schlafen gehen."

So verlief ein Tag wie der andere. Dienstags ging Herr Wegner zum Kegeln, von wo er gegen Mitternacht zurückkam. Am Sonntag Nachmittag spazierte man in Familie nach den Zelten, nahm Kaffee und Kuchen ein und war auf jeden Fall pünktlich zum Abendessen wieder daheim. Jeden Freitag brachte der Buchhalter seiner Frau die soeben ausgegebene Nummer des „Chic" mit. Die Stunden, die Lotte diesen Lectüre widmete, waren die genußreichsten der ganzen Woche. Sie vertiefte sich in den Anblick der prachtvollen Toiletten, der Figuren, die alle so schlank und fein, mit einer so überlegenen, weltmännischen Grazie dastanden. Sie studirte die Berichte, in denen es von Sammt und Seide rauschte, von Spitzen wogte, von Blumen und edeln Steinen leuchtete. Die Gestalten der Mode-Abbildungen gewannen für sie Leben. Sie brachte sie in Familienbeziehungen zueinander, sie dichtete ihnen eine Geschichte an. Wie glücklich sie sein mußten in dieser Atmosphäre von Pracht und Weltlust, gekleidet in diese reizvollen Märchengewänder! Da gab es nichts häusliches, nichts alltägliches; alles war mit einem poetischen und prachtvollen Reiz verklärt. Wie herrlich war z. B. das, was die pariser Correspondentin berichtete:

„Ganz Paris kleidet sich jetzt in die Farbe der Unschuld. Wandert man über die großen Rasenplätze inmitten der Stadt, durch das frischgrünende Bois de Boulogne, so scheint die ganze Scenerie nur eine einzige, mit unzähligen weißen Blumen gesprenkelte Wiese zu sein. Anmuthige Frauen- und Mädchengestalten in weißen faltigen Gewändern beleben die Wege. Die gelegentlichen wie die duftigsten Gewebe sind vertreten, und es bedarf schon eines eingehenden Studiums, um für jede Stunde des Tags, jede Gelegenheit und Witterung das Passende herauszufinden. So darf es denn auch nicht weiter verwundern, daß die sommerliche Ausrüstung der eleganten Pariserin oft zehn, ja fünfzehn Kleider enthält!"

Welche Ungerechtigkeit das war! Zehn bis fünfzehn weiße Kleider, und sie, Lotte Wegner, die so herrlich in solchem weißen Gewand aussehen würde, besaß nicht ein einziges und wird nie eins besitzen! Eine kleine Scene, die sich gestern zwischen dem Baumeister und ihr abgespielt hatte, gewann plötzlich Bedeutung. Er hatte sich gegen Abend, als sie, ihr Kind neben sich, ihres Gatten Rückkehr erwartete, zu ihr gesetzt, mechanisch die Wollenknäuel in ihrem Arbeitskorb abund wiederaufgewickelt und dann die Locken des kleinen Mädchens gestreichelt: „Was die für schönes Rothhaar hat! Aber es muß noch schöner werden, gerade wie Mamas." Auf der Tischdecke lagen Alfred de Musset's „Poésies nouvelles", die Walther der jungen Frau geliehen. Frau Wegner's Französisch war sehr mangelhaft, und so blieb ihm nichts übrig, als sich zum Dolmetsch des Dichters zu machen, der seiner Zeit so weit vorauseilte, daß er uns erst jetzt wirklich modern erscheint. Er vertiefte sich in das feine Rendezvous an Madame de G. „Dans dix ans d'ici seulement, Vous serez un peu moins cruelle" und fragte dann ganz unvermittelt, warum sie eigentlich niemals Weiß trüge? Er hätte sie nicht ein einziges mal im weißen Kleid gesehen, und das müßte gerade für sie, gerade für ihre Art der, der — er räusperte sich ein wenig, ehe er das Wort „Schönheit" herausbrachte — die denkbar günstigste Folie abgeben. Alle diese Musset'schen Frauengestalten könne man sich kaum anders als in Weiß verstellen, fließende weiße Falten, die den „Charme" des Körpers kaum ahnen ließen. Wie, sie meine, sie sei keine Musset'sche Heldin, sondern eine gute Hausfrau und Mutter, die zutem möblirte Zimmer vermiethe? — Das thue nichts, sie sei dennoch reizender und aparter als alle diese Parvierinnen und könne noch viel reizender sein, wenn sie es verstände, ihre Schönheit mehr zur Geltung zu bringen. Aber man könne ja nicht wissen, was noch werde, denn: „On apprend plus d'une nouvelle en dix ans."

Das kleine Erlebniß und der charaktervolle Bericht der pariser Correspondentin wirkten in der jungen Frau nach, das weiße Kleid nahm immer größern Raum in ihren Gedanken ein. Es erschien ihr nicht mehr als eine beliebige äußere Hülle, es wurde ihr zum Symbol alles dessen, was sich für sie mit der Vorstellung von Sorglosigkeit, heiterm Lebensgenusse, von Jugendlichkeit und verfeinerter Grazie verband. Wie das sein mochte, sich nicht Tag für Tag in dieselben unvermeidlichen dunklen Wollkleider kleiden zu müssen, die gleichsam die Signatur ihres ganzen Lebens bedeuteten: praktische Idealität, Nüchternheit, Sparsamkeit, sondern in einer, gerade durch ihre Vergänglichkeit reizvollen **Hülle ihre** Reize zur rechten Geltung zu bringen! Sie hatte das Wort „zur Geltung bringen" von dem Baumeister übernommen, es erschien ihr ganz besonders bezeichnend. Wenn sie sich einmal zur Geltung bringen, einen einzigen Tag nur im weißen Kleid reizend und verführerisch sein dürfte!

Diesen Abend setzte sie den Worten ihres Mannes: „So, nun wollen wir schlafen gehen" eine stumme Opposition entgegen. Während aus dem Schlafzimmer die gleichmäßigen, etwas knarrenden Athemzüge seinen festen Schlaf ankündigten, stand sie in dem Wohnzimmer vor dem Spiegel und studirte sich „in Weiß". Das Haar hatte sie, wie die letzte Nummer des „Chic" es als exclusive Modenovität ansah, hinten zu einem Knoten geordnet, über den Ohren wellig aufgebauscht, sodaß das zarte Oval des Gesichts wie von einem dunklen Rahmen eingeschlossen erschien. An der hellen weißen Crêpemulle — eine solche anzuschaffen, erlaubten ihre Mittel wenigstens — hatte sie die Bundärmel aufgetrennt, damit der Unterarm frei bliebe, genau wie an dem oft bewunderten Abendgewand. Den Unterkörper umhüllte ein weißer, steifleinener Unterrock mit geistigem Volant. So war eine köstliche Mixtur, ein elender Nothbehelf, aber er gab doch eine Ahnung von dem, was sein konnte. Die Lampe mit dem weißleinen orangegelben japanischen Schirm, die auf der Kommode unter dem Spiegel stand, verbreitete eine hinreichende Helle. Der farbige Schein traf das runde Kinn und den zarten, mädchenhaften Ansatz des Halses. Die Sterne und die dunklen Augen mit den traumgetrübt schimmernden Wimpern und den dichten Brauen blickten im leichten Schatten. Sie drehte sich ein wenig, wendete den Kopf leicht über die Schulter und lächelte ihrem Spiegelbild zu. Ja, sie war reizend, und es war sicher: sie könnte noch reizender sein, wie ihr Zimmerherr es ihr gesagt hatte. Aber daß er es sein mußte, der ihr dies sagte, das eben war die Tragödie. Dort nebenan athmete ihr schlafender Gatte. Er hatte sich kaum je die Mühe gegeben, sie darauf anzusehen, ob sie reizend sei; ihm genügte es, wenn sie den Haushalt in Ordnung hielt und sein Kind zur ein Leben voll ebenlicher Brauchbarkeit erzöge, wie sie beide es bisher geführt hatten. Ein Tag würde so hingehen wie der andere, ein Jahr, fünf Jahre, zehn Jahre. Mais vous serez encore très belle dans dix ans — aber für wen? — Niemals würde sie den Vollgenuß des Lebens, niemals das feine Bewußtsein der Ausübung ihrer Macht als Weib kennen gelernt haben! —

Das Leben spann sich weiter ab, ohne äußere Vorkommnisse. Walther Nebra fühlte sich noch immer in den möblirten Zimmern der Familie Wegner „überaus wohl" und in der Familie selbst immer mehr zu Haus. Ein paar mal hatte er an den Sonntagsspaziergängen theilgenommen, ein paar mal das Ehepaar in den Wintergarten oder das Apollotheater geführt. Herr Wegner kam sich zwar vor den Drahtseilkünstlerinnen, den schwarzbehandschuhten und stark decolletirten Chansonnetten nicht recht am Platz vor, zudem bekümmerte ihn der für seine englischen Studien verlorene Abend; dagegen tröstete ihn aber die geschmeichelte Eitelkeit, daß der vermögende und auf der menschlichen Rangleiter ein wenig höher als er selbst stehende Regierungsbaumeister ihn so ganz für voll nahm und fast auf du und du mit ihm verkehrte. Ueber seine Frau verwunderte er sich. Sie, die doch aus noch kleinern Verhältnissen als er selbst hervorgegangen war, benutzte sich prächtig ohne jede Spur von Befangenheit. Manchmal konnte sie förmlich schlagfertig und witzig sein — es war wirklich erstaunlich, wie sie sich in der letzten Zeit verändert hatte.

Walther Nebra hatte, wie das sein Beruf mit sich brachte, einen geschärften Schönheitssinn. So weit die Wegner'schen möblirten Zimmer auch im ganzen waren, würde sich doch hier und dort noch mit Kleinigkeiten nachhelfen lassen. Er bat Frau Lotte, ihn bei der Auswahl derselben ein wenig zu unterstützen, da er einestheils ihren persönlichen Geschmack schätze und sie andererseits als Besitzerin der Zimmer doch auch ein wenig dabei interessirt sei, daß diese sich während der Dauer seines Aufenthalts möglichst hübsch präsentirten. So fuhr man denn zum Hohenzollernkaufhaus, ganz beschenken mit der Pferdebahn, und erstand zwei kleine französische Bronzebüsten, eine Negerin mit großen Ohrringen und rothem Kopftuch, eine Spanierin mit hohem Kamm und leicht farbig getöntem Schleier, die sich auf dem Bordbrett über dem Schreibtisch sehr distinguirt ausnehmen müßten. Der Preis für die beiden winzigen Dinger erschien der jungen Frau beinahe schwindelerregend, fast noch mehr aber die ruhige Selbstverständlichkeit, mit der ihr Begleiter die gefeierte Summe auf den Tisch legte. Dann ging es zu Hirsel. Hier wurde ein viertheiliger Wandschirm erhandelt. Heller Seidengrund mit sonderbaren Vögeln, phantastischen Blüten, Reihen in Seide und Gold eingestickt, das Ganze überaus prächtig in seiner decorativen Wirkung. Zuletzt sollte das Hauptstück, ein großer Teppich, eingekauft werden. Frau Lotte war für einen bunten, orientalisch gemusterten Arminster, der Architekt für einen zwar etwas kleinen, dafür aber echten Smyrnateppich, hellarundin, mit blassen, stilisirten Blumen.

Aber der Preis sei ja unerhört, geradezu sündhaft, wendete sie ein. Ihre eigene bescheidene Einrichtung würde durch das Prachtstück ganz in den Schatten gestellt werden.

„Nun, so kaufen wir noch ein paar hübsche Sachen dazu, um die Harmonie wiederherzustellen", erwiderte er gut gelaunt.

Dann aber würde das Ganze viel zu schön und zu prächtig, ja wirklich, viel zu schön für einen Junggesellen.

Ja, ob es denn schon ausgemacht sei, daß er Junggeselle bleiben müsse? Er denke im Gegentheil, daß die einlaufenden Späße auch für eine Familieneinrichtung die erste solide Basis ergeben würden.

Darauf hatte sie geschwiegen; die Aussicht auf seine Verheirathung drang ihr wie ein kleiner schmerzender Stich ins Herz, über den sie sich sofort **ärgerte.**

Jetzt müsse man aber eine Kleinigkeit zu sich nehmen, nach den großen und doch so enorm vortheilhaften Einkäufen habe man eine kleine Stärkung verdient. Für ein recht Abendbrot sei es freilich noch etwas früh, aber doch irgend so etwas nettes, kleines, feines. Kempinski sei ja nur ein paar Schritte entfernt.

Sie zauderte einen Augenblick; aber was war schließlich dabei? War noch nicht acht Tagen war sie ja auch mit ihm und ihrem Mann in einem Weinlokal gewesen, damals war die Sache ja von vornherein tanctionirt.

(Schluß folgt in nächster Nummer.)

Moden.

Promenaden- und Besuchstoiletten. — Von den nachstehenden Abbildungen moderner und geschmackvoller Frühlingstoiletten ist die in Fig. A dargestellte aus hellgrauem Alpaka gefertigt und mit grünem glacirten Taffet ausgeputzt. Den vorn glatten, rückwärts in tiefe Falten gelegten Rock zieren zwei rechts und links vom Vorderblatt herablaufende Tafetpassepoils, die unten in einem plissirten, durch eine Stahlschnalle gehaltenen Taffetfächer endigen. Die unter den Rock tretende Blusentaille ist vorn und im Rücken auf dem Ganzen gearbeitet und mit unsichtbarem Schluß versehen; vorn umrahmt ein mit schwarzem Galon eingefaßter Taffetstreifen einen Koller, der durch kurze, vom Stahlschnallen gehaltene Taffetbänder aus grünem Taffet umrahmt wird. Auch auf den hochgebauschten Aermeln wiederholt sich der Besatz von grünem, mit schwarzem Galon eingefaßten Taffetstreifen, die langen engen Aermelstulpen sind mit auf die Hand fallenden Cypervolants garnirt. Den Hals umgibt ein Kollier von schwarzem drapirten Seidenmusselin, das durch zwei Stahlschnallen zusammengehalten wird. Der Ausputz des schwarzen Tüllhutes besteht aus grünem Taffet

A Gemusterter Alpakakleid mit Besatz von grünem glacirten Taffet.

und dunkelrothen Rosen. — B ist ein Kleid aus blauem Changeantstoffet, dessen weiter Rock zu beiden Seiten des glatten Vordertheils von oben bis unten mit kleinen Dreiecksstreifen von Perlmutter belegt ist. Die mit angesetzten, spitz zulaufenden Schößchen versehene Blusentaille schließt vorn in der Mitte und wird durch einen orangegelben Sammtgürtel zusammengehalten; auch der hohe, ausgezackte Stehkragen ist von orangegelbem Sammt, vorn fällt eine Kravatte von antiker weißer Spitze bis fast zum Gürtel herab. Die aus mehreren Bahnen zusammengelegten Keulenärmel sind auf allen Nähten mit

B Kleid aus blauem Changeantstaffet mit Besatz von Perlmutter Dreiecksstreifen.

Promenaden- und Besuchstoiletten.

Reihen von Perlmutterknöpfchen benäht und endigen in breiten Spitzenmanschetten. Auf dem zierlichen Hütchen aus röthlichbraunem Stroh besteht die Garnirung aus Goldlack und dunkeln Beeren nebst einer Federaigrette. — C veranschaulicht ein elegantes Kleid aus feinem terrassefarbigen Wollstoff, dessen mit schwarzer Kordelstickerei verzierter Rock sich zu beiden Seiten des Vordertheils bis zur halben Höhe öffnet, um schmale schwarze Sammtpassepoils sichtbar werden zu lassen. Die mit breiten Schößen versehene Taille hat kreuzweis drapirte Vordertheile über einer mit Knöpfen belegten Weste vom gleichen Stoff, die sich wiederum über einer schwarzen Sammtweste öffnet, an die sich oben ein viereckiger Sammtkoller anschließt. Auf den eckigen Epauletten und dem unteren Theil der Keulenärmel wiederholen sich die schwarzen Kordelstickereien, unterhalb des Ellbogens haben die Aermel schwarze Sammtstulpen, den Stehkragen umgibt eine Krause von cremefarbenem Seidenmusselin. Hierzu ein runder schwarzer Strohhut mit rückwärts aufgebogener Krempe und Ausputz von grünem Sammt und Parmaveilchen. — Einfach, aber sehr hübsch ist auch der

C Kleid aus terrassefarbigem Wollstoff mit schwarzem Sammtausputz.

Anzug D aus silbergrauem Alpaka mit Besatz von weißem Alpaka und Perlmutterknöpfen. Das Vordertheil des weiten Rocks begrenzen zwei Paneelstreifen aus weißem, oben und unten mit Perlmutterknöpfen besetztem Alpaka. Die kleinen Schößchen an der übrigens rundgeschnittenen grauen Taille werden durch die vorn, hinten und an den Seitentheilen herablaufenden, durch Knöpfe befestigten weißen Alpakastreifen gebildet; auch in der Mitte herunter sind die den Schluß bildenden Knöpfe auf einen schmalen weißen Streifen gesetzt; ebenso

D Anzug aus grauem und weißem Alpaka.

Promenaden- und Besuchstoiletten.

zeigen die weiten Keulenärmel oben und unten einen weißen Alpakastreifen. Eine Krause aus weißem Seidenmusselin bedeckt den Stehkragen; den schwarzen Strohhut schmücken schwarze Federn und Tüll drapirungen. — Das graziöse Kleid E ist aus sehr hellem lederbraunen wollenen Phantasiestoff und an dem Rock mit drei tutenartigen Falten verziert, die sich auch auf der Blusentaille wiederholen und dort eine Art Koller abzeichnen. Ein ausgeschnittenes spanisches Jäckchen aus gemustertem braunen Sammt oder Tuch bedeckt die Taille und Hälfte der viereckigen Epauletten auf die deutschen Aermel; Kolletragen und Gürtel bestehen aus drapirtem Sammt. Der runde Hut ist mit Federn und Chinéband garnirt.

Neue Tafelmoden. — Als eleganteste Tischwäsche gilt jetzt wieder der schneeweiße, reinleinene, aber durch feinerlei bunte Effecte unterbrochene Damast, während farbige Tischläufer und buntgemusterte Servietten und Tischtücher zum decorativen Ueberlegen über das Tischtuch für weniger stilvoll und fein betrachtet werden als das classische weiße Damastgedeck, da sie dem Tisch mehr das Gepräge der intimen Häuslichkeit verleihen. Man hat die buntgestickten Tischtücher und Läufer daher neuerdings mehr für den Frühstückstisch vorbehalten, auf dem auch ausschließlich die artigen englischen Fantaisiegeschirre verwendet werden. Der ersten Tafel herrsche nur das feine, feinbare, aber spärlich verzierte Porzellanservice aus irgendeiner weltberühmten Fabrik; in Bezug auf die Gläser hat die Mode auch nach und nach so viele verschiedenartige Neuheiten in Aufnahme gebracht, daß eigentlich kein bestimmtes Genre vorherrscht, außer etwa dem Glasservice im Stil Ludwig's XVI., dessen schlanke farblose Gläser mit feinem Goldmuster versehen sind. Farbige Gläser, selbst die grünen Römer zum Rheinwein sind nicht mehr modern; nur zu Dessertweinen kleine bunte Glasbecher aufgestellt. Will man der ersten [illegible] Fläche des Damastleichs gern irgendeine farbige Unterlage geben, so legt man einen schmalen Streifen von smaragdgrünem [illegible] Plüsch in der Mitte über den Tisch, der den Eindruck einer Fläche macht, auf der man allerlei zierliche Schalen und Schüsseln von meißener oder Sèvres Porzellan aufstellt, was einen sehr hübschen und originellen Effect hervorbringt. Im allgemeinen aber bevorzugt man den Schmuck der ceremoniellen Tafel auf Blumen, mit denen in außerordentlicher Luxus getrieben wird. Außer den niedrigen, mit in letzteren Blumen überreich gefüllten Krystall- und Silbervasen, die die Gäste nicht voneinander verbergen, ziehen sich leichte Guirlanden über den Tisch von einem Tafelaufsatz zum andern, ein sog. [illegible] nur hier und wieder abbrechend; ebenso sind überall [illegible] nur irgend thun läßt, kleine Bouquets oder einzelne grazile Blumen angebracht. Auch verlangt die originellste Aesthetik der Tafel, daß die Blumendecoration des Speisezimmers und der übrigen Zimmer mit der des Tisches übereinstimmt, und es würde als sehr unfein und schmacklos angesehen werden, wenn man die Abwechslung der mannigfachen, bei verschiedenartigen Nuancen vom Flieder erzielt, durch kein [illegible] oder irgendwelche andern Blumen unterbrechen wollte. Ist nun Flieder auf der Tafel, so muß auch der ganze übrige Blumenschmuck der Zimmer aus Flieder bestehen. Nur die kleinen, bei jedem Gedeck angebrachten und für die Gäste als Geschenk bestimmten Sträußchen bilden bisweilen eine Abwechslung, namentlich werden sehr oft in den Haargängen des Tuchs den Damen frische Sträußchen oder Blumen hingestreut, sodaß sich dieselben mindestens dreimal erneuern.

E Kleid aus braunem lederbraunem Phantasiestoff mit braunem Sammtbesatz.

Promenaden- und Besuchstoiletten.

Das Brautkleid der Prinzessin Alexandra von Sachsen-Koburg und Gotha, das die Prinzessin bei ihrer am 20. April in Koburg stattgehabten Vermählung mit dem Fürsten zu Hohenlohe-Langenburg trug, war in London angefertigt worden und bestand aus moirirtem weißen Sammt, dessen Fadenmuster einen silberartigen Glanz schimmerte. Die lange Schleppe war ringsherum mit einer in Gold und Silber ausgestickten Stickerei von Lorbeer- und Myrtenblüten umgeben; die kleinen Blättergruppen waren hier mehrreihige Perlenschnüre untereinander verbunden, und an [illegible] dieser Schnüre lief in einer Einfassung von eisenfarbigem Silber, das [illegible] dem dumpfen Glanz der Perlen diamantähnlich schimmerte. Auch die schmiegsame Taille war an ihrem Abschluß mit einer Tournüre von Perlen auf silbernem Grund garnirt und ebenso die Aermel der Taille mit Perlenschnüren besetzt; das Rockvordertheil bestand aus weißem, mit gemischten Orangen- und Myrtenblüten überwirktem Tüllstoff und wurde auf der rechten Seite von dem Gürtel bis zum Saum herab von langen, unregelmäßigen Guirlanden aus Orangenblüten begrenzt. Die Aermel waren aus ähnlichem, mit Perlen und Silber durchwirktem Seidenmusselin gefertigt. Das jugendliche Haupt der Prinzessin schmückte außer dem leichten Kranz von Orangenblüten, der den langen Tüllschleier haltendes schmales Diadem von Perlen und Brillanten. Vor dem Betreten und beim Verlassen der Kirche trug die Braut ein kleines, aus moirirtem weißen Sammt gefertigtes Ridicule, im Rücken mit Watteaufalte und mit breiten, aus Silber gewebten Bändern verziert, um die Schultern gelegt.

Hüte aus Roßhaarspitzen sollen für den Sommer sehr in Aufnahme kommen. Man stellt diese Spitzen in den prächtigsten Bouquetmustern her und setzt daraus sowohl runde Hüte wie Capotes zusammen, oder man garnirt die Hüte mit Schleifengarnituren aus dieser Spitze, die ihrer natürlichen Steifheit halber keiner Drahteinlage bedürfen. Außerdem dient der Roßhaarspitze auch als Garnirung für die Strohhüte, und namentlich überzieht man strohartige glatte und gemusterte Kleider aus Seidenstoffen und leichten Sommerstoffen ganz mit weißer Roßhaargarnitur, die sich vorzüglich trägt, sehr elegant und höchst effectvoll erscheint.

Die Frühjahrsmode für die Herrenwelt bringt nicht viel neues in Zuschnitt, Farbe und Form der Kleidungsstücke, nur in den Einzelheiten gibt es einige Veränderungen. Die Ueberzieher werden viel aus matterfarbigem und gestreiftem, dunkelgrau gemustertem Stoff hergestellt und erhalten einen Kragen aus Samt oder aus gleichem Stoff; zwar trägt man so ins Auge fallenden Farben nicht, wie [illegible] flammenblaue, schwarzgelb, grasblaue oder dunkelbeigefarbige Tuche zum Ueberzieher. Der kurze Sacco ist zweireihig, aus schwarzen oder blauen Cheviot; er wird weit und lose getragen und hat in Kürze seine Macht. Für Beinkleider wählt man gern schwarz und weiß carrirten Kammgarnstoff, der Westen sind heuer etwas tiefer ausgeschnitten und häufig zweireihig. Die Strümpfe und Schuhe haben sich wenige und lassen weniger Spielraum zu als in den vorhergehenden Jahren, dazu trägt man durchweg schwarze Socken, die zur eleganten Toilette an den Seiten mit kleinen weißen, gelben oder weißen Linien [illegible] sind.

Für die Redaction verantwortlich: Franz Wirth in Leipzig.

Digitized by Google

Dr. med. Ihle's Heilanstalt in Leipzig-Lindenau.

Sobald die schwankenden Witterungsverhältnisse des Vorfrühlings hinter uns liegen und der Lenz seine volle Blüthenpracht entfaltet hat, tritt die Reisezeit in ihre Rechte und der im weiteren Verlaufe der „Saison" immer stärker anschwellende Strom der Vergnügungsreisenden und Erholungsbedürftigen ergießt sich in die durch landschaftliche Reize bevorzugten Gegenden und füllt die Bäder.

Den wirklich Kranken, die zwar auch des Aufenthalts in der freien Natur als fördernder Unterstützung ärztlicher Kunst bedürfen, denen aber zugleich ein volles Maß jener behaglichen Ruhe gewährleistet sein muß, welche nun einmal ein Badeort mit seinem vielgestaltigen geräuschvollen Betriebe und seinen oft unabweislichen Anforderungen an das gesellschaftliche Leben nicht zu bieten vermag, ist dagegen der Aufenthalt in ruhigen Sanatorien zu empfehlen. Besonders für eine Spezies chronischer Erkrankungs-Erscheinungen — wir meinen die in den mannigfachsten Formen auftretenden Hautleiden, welche subtilste Behandlung des Spezialarztes, sorgsamste Beobachtung bis zur vollständigen Genesung fordern — erweist sich unter allen Umständen im Gegensatz zum Badeort eine spezialärztlich geleitete Heilanstalt als der unstreitig zweckentsprechendere Kurort.

Das Sanatorium für Hautleiden in Leipzig-Lindenau, unter der Leitung des Spezialarztes Dr. med. Max Ihle stehend, ist sowohl hinsichtlich seiner bevorzugten Lage als auch seiner Einrichtung, Verpflegung und streng spezialwissenschaftlichen Behandlung seiner Insassen eine sehr empfehlenswerthe Anstalt, die vielfach auch als Reconvaleicentenheim mit bestem Erfolge frequentirt wird. Doch nicht allein die störenden und nicht selten auch das Allgemeinbefinden des Patienten in ungünstiger Weise beeinflussenden Hautleiden jeder Art finden in dieser Heilanstalt sachgemäße und sorgfältige Behandlung — auch die Kosmetik, die von jeher geübte Kunst, die Haut geschmeidig zu machen, ihre Farbe (den „Teint") zu verbessern, Flecken und Haut-Unreinlichkeiten, sogenannte „Mitesser", Sommersprossen, „Blüthen", entstellende Mäler und Warzen auf schmerzlose Weise und ohne Verbleiben störender Narben zu beseitigen, findet eine mit den besten Erfolgen verknüpfte Bethätigung, nicht minder die Bekämpfung der ungemein verbreiteten Haar-Erkrankungen und sonstige Flechtenleiden aller Art.

Die aus drei Villen-Gebäuden bestehende Heilanstalt liegt in idyllischer Abgeschlossenheit, inmitten eines schönen, lauschigen Parks — dabei dicht an der Peripherie der Großstadt Leipzig, die in wenigen Minuten, auf zwei Hauptstrecken der in aller Kürze elektrisch betriebenen Trambahn, erreicht werden kann. Für gesellige Unterhaltung der Patienten im Freien sowohl, als auch innerhalb der Anstaltsräume ist in vortrefflicher Weise gesorgt, die familiäre Gemüthlichkeit des gesellschaftlichen Verkehrs in der Anstalt bleibt jedem Patienten, der einmal in derselben geweilt hat, in dauernd angenehmer Erinnerung!

Die civilen Aufnahmebedingungen, die sich nach den persönlichen Ansprüchen des einzelnen Patienten richten, sind aus einem, auch hinsichtlich der sämmtlichen in der Heilanstalt zur Behandlung kommenden Krankheitserscheinungen sehr lesenswerthen Prospekte zu ersehen, den die Anstaltsleitung gerne jedem Interessenten kostenfrei übermittelt.

Otto Fr. Koch.

Anzeigen aller Art finden durch die seit 1843 allwöchentlich in Leipzig erscheinende „Illustrirte Zeitung" die weiteste und wirksamste Verbreitung. Die Insertionsgebühren betragen für die Nonpareille-Spaltzeile oder deren Raum 1 Mark. Die für die „Illustrirte Zeitung" bestimmten Inserate gelangen, wenn deren Einsendung spätestens bis Donnerstag 12 Uhr erfolgt, meist schon in der acht Tage darnach erscheinenden Nummer zur Aufnahme. Ausführliche Insertionsbedingungen und Probenummern auf Wunsch.
Expedition der Illustrirten Zeitung (J. J. Weber) in Leipzig.

Kennzeichen der Serbe'schen Klebe-Adressen:

Jeder einzelne Adressenbogen trägt unserm Firmen-Aufdruck. Man hüte sich vor minderwerthigen Nachahmungen, welche besonders seitens sogenannter Welt-Adressen-Bureaus vertrieben werden, die über amtliches, durch Vertrauensmänner gesammeltes, Adressen-Material nicht verfügen und deshalb nicht im Stande sein können, ihre Collectionen fortlaufend zu ergänzen und somit auf der Höhe der Zeit zu erhalten. Diese Schreibanstalten benutzen ausser wenigen Städte-Adressbüchern einzig und allein die alle 4—6 Jahre einmal erscheinenden Welt-Adressbücher und können darum sogenannte Special-Adressen (grössere Betriebe, feinere Familien etc.) nicht beschaffen. Dagegen sind sie — wie zahlreiche Prozesse ergeben haben — um unsere catalogisirten Stückzahlen zu erreichen oft gezwungen andere Ähnliche, dem Titel der betreffenden Collection aber nicht entsprechende Adressen unter die ihnen zu beschaffen möglichen zu mischen, z. B. unter die Porzellan-Fabriken solche von Porzellan-Engros-Geschäften, wodurch dem Käufer derartigen Materials unnöthige Portis entstehen und seine Prospecte, Preislisten etc. theilweise an eine falsche Classe von Adressaten gelangen.

Den Werth der Adressen erkennt man deshalb nicht allein an der Anzahl der Unbestellbaren, sondern hauptsächlich an der Wirksamkeit der zur Versendung kommenden Offerten.

Begründet 1866. **Internationale Adressen-Verlagsanstalt** C. Herm. Serbe, Leipzig.

Immer vorräthig mehr als 6,000 con Klebe Adressen.
Für jede unbestellbare Adresse vergüten wir 3 Pfennige Porto.

Werner & Pfleiderer
Cannstatt (Württemberg).
Berlin. Wien. Paris.
St. Petersburg. — Bagneux b. S. A.
LONDON.
„Universal"-Knet- und Misch-Maschinen

„Universal"-Dampf-Backöfen.
Komplette Einrichtungen für

Special-Unternehmung für Einrichtung und Umbau von Stärke-zucker-, **Syrup-, Dextrin-Fabriken**
W. H. Uhland, Leipzig.
Bewährte Apparate. Preis gratis.

Carl Kästner, Leipzig,

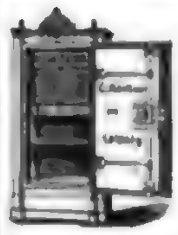

Lieferant der Deutschen Reichshauptbank in Berlin, sowie deren Filialen im Reiche, und der Kaiserl. Post, empfiehlt sein Lager
feuer- und diebessicherer Geldschränke
mit Stahlpanzer u. mühertreffenen Schlössern sowie Cassetten.
Vertreter für Holland **Ad. Feyer-Meyer, Amsterdam,** Kalverstraat 182

Zuletzt bewährt:

1896 bei einem schweren Einbruch während mehrerer Nächte, im Wohnhause des Herrn Isidor Baruch, **Lodz** (Russ. Polen), in Abwesenheit desselben.
1894 b. Brande des Rohproducten-lagers der Firma W. Dräse im Alten Amtshof zu **Leipzig.**
1894 beim Brande der Mechan. Weberei des Herrn Louis Fischer in **Greiz** i. V.
1894 beim Brande der Mechan. Weberei der Herren A. W. Bär & Co., **Zschopau** i. S.
1894 beim Brande des Geschäftshauses der Herren D. & A. Heydenreich in **São Paulo,** Brasilien.
1893 beim Fabrikbrande des Herrn August Paul in **Reichenbach** i. V.
1892 beim Fabrikbrande der Herren Bechler & Dressel in **Langenfeld** i. V.
1891 beim Fabrikbrande der Herren Schreiber & Co. in **Einsiedel** bei Chemnitz i. S.
1890 beim Fabrikbrande der Herren J. J. Arnd & Zoonen in **Amsterdam.**
1890 beim Brande des Gutes des Herrn Söhnel in **Grossnaundorf** bei Pulsnitz in Sachsen.
1890 beim Rathhausbrande in **Lausigk,** Sachsen.
1889 beim Rathhausbrande in **Hartenstein,** Erzgebirge.
1888 beim Brande des Rudloff'schen Dampfsägewerks **Georgenthal** in Thüringen.
1888 beim Brande des Etablissements der Hrn. Sundt & Co., **Bergen,** Norwegen.
etc. etc.

Bureau des „Praktischen Maschinen-Constructeur"
W. H. Uhland, Leipzig-Gohlis,
vermittelt und verwerthet Patente in allen Ländern. Langjährige Praxis. Billige Preise.

Baugewerk- u. Tiefbau-Schule
Sternberg in Mähren (402)
Auskunft durch den Director **Moritz Wenck,** Architect.

Dampfpflüge
Strassen-Locomotiven
Dampf-Strassenwalzen
liefern in den vollkommensten Constructionen und zu den mässigsten Preisen (375)
John Fowler & Co., Magdeburg.

Versand-Geschäft MEY & EDLICH, Leipzig-Plagwitz

Königl. Sächsische u. Königl. Rumänische Hoflieferanten.

Alle Aufträge von 20 Mark an werden portofrei ausgeführt innerhalb Deutschland, Oesterreich-Ungarn, der Schweiz, Belgien, Holland und Dänemark.

Nichtgefallende Waaren werden bereitwilligst zurückgenommen und umgetauscht. (701)

Abtheilung: Damen-Confection.

Umhänge für Damen.

Wir halten dieselben für folgende Grössen passend vorräthig

Ueberweite über die Arme gemessen 105, 115 und 125 Cm.

Nr. 2939. Preiswerthe Paletots aus gutem, tuchartigen, rindsfarbenen Stoff mit Samtgarnitur und Tellerkragen. Hintere Länge ungefähr 60 Cm. M. 9.—.

Nr. 2940. Hochfeine Paletots aus sehr gutem Tuch, tellenafarben oder schwarz. Geschmackvoll mit gleichfarbiger Stoffauflage und Tellerkragen garnirt. Hintere Länge ungefähr 60 Cm. . . . . M. 15.50.

Nr. 2944. Gefütterter Umhang aus sehr gutem, schwarzen Kammgarnstoff, im Rücken lose mit Cigenfutter, vorn mit Westen-Unterfutter. Schulterkragen reich mit Spitze, Band und Perlbesatz garnirt. Hintere Länge ungefähr 75 Cm. . . . . M. 21.75.

Nr. 2949. Gefütterter Umhang aus sehr gutem, schwarzen Kammgarnstoff, im Rücken lose, vorn mit Westen-Unterfutter. Geschmackvolle Schultergarnitur mit feiner Soutache-Stickerei und Bandschleife. Hintere Länge ungefähr 90 Cm. M. 25.50.

Unser reichhaltiges, mit über 4000 Abbildungen ausgestattetes **Preis-Verzeichniss**, sowie Stoffproben versenden wir unberechnet und portofrei.

Nr. 2944. Nr. 2949.

Nr. 2939. Nr. 2940.

Central-Annoncen-Expedition

G. L. Daube & Co.

ÜBERNAHME von **Annoncen-Aufträgen** für alle Zeitungen aller Länder.

AUSARBEITUNG geschmackvoller **Annoncen-Entwürfe, Reclamen** für eine rationelle Publicität.

Grössere Insertions-Aufträge zu äusserst billigen Pauschalpreisen. Zeitungscatalog und weitere Auskunft gratis.

Central-Bureau: Frankfurt a/M., Kaiserstrasse 10a.

LOHSE's weltberühmte Specialitäten

für die Pflege der Haut:

EAU DE LYS DE LOHSE

weiss, rosa, gelb,

seit über 60 Jahren unübertroffen als vorzüglichstes Hausmittel zur **Erhaltung der vollen Jugendfrische**, sowie zur sicheren Entfernung von **Sommersprossen**, Sonnenbrand, Röthe, gelben Flecken und allen Unreinheiten des Teints.

LOHSE's Lilienmilch-Seife,

die reinste und mildeste aller Toilette-seifen, erzeugt durch kurzen Gebrauch ruhig weisse, sammetweiche Haut.

Beim Ankauf meiner Fabrikate achte man stets auf die Firma

GUSTAV LOHSE BERLIN.

41 Jägerstr. 42

In allen guten Parfümerien, Drogerien etc. des In- und Auslandes käuflich.

William Lasson's Hair-Elixir

nimmt unter allen gegen das Ausfallen der Haare, sowie zur Stärkung und Kräftigung des Haarwuchses empfohlenen Mitteln unstreitig den ersten Rang ein.

Es besitzt ferner nicht die Eigenschaft, an Stellen, wo überhaupt keine Haarwurzeln vorhanden sind, Haare zu erzeugen — (denn ein solches Mittel giebt es nicht, vermochten dies von manchen andern Tincturen in den Zeitungen **fälschlich** behauptet wird) — wohl aber nährt es die Kopfhaut und die Haarwurzeln **derartig**, dass das Ausfallen des Haares in kurzer Zeit aufhört und sich neu das Wurzeln, so lange diese eben noch nicht abgestorben sind, neues Haar entwickelt, wie dies bereits durch **zahlreiche** praktische Versuche erprobt und festgestellt ist.

Auf die Farbe des Haares hat dieses Mittel keinen Einfluss, auch ist es nicht zu beherrlich der Gesundheit irgendwie schädliche Stoffe. (659)

Preis per Flacon: 4 M. 50 Pf.

Niederlagen in allen grösseren Städten.

Generaldepot bei **O. Burchardt** in **Berlin**, Friedrichstrasse 190.

EAU DE COLOGNE

RÉGINA

GELLÉ FRERES

6, Avenue de l'Opera, 6

PARIS

F. Wolff & Sohn's Toiletteseifen sind die besten zur Erhaltung einer zarten weissen Haut.

Indische Blumenseife

hochfeine Toiletteseife, 10 Pf. p. St.

PALMITIN-SEIFE

neutral - gut - billig

für Familien und Kinder. Das Stück à 25 Pfg. in allen Städten Deutschlands.

P. Wolff & Sohn, Karlsruhe.

Filiale: **Wien I. Köllnerhofgasse 6.**

Cäsar und Minka

(rother, bekannt grösste Europ. Hundefutterwerke) Prämiirt mit gold. und silbern. Staats- und Vereinsmedaillen.

Zahna (Königreich Preussen) **begründet 1868.**

Lieferr. Sr. Maj. des Deutschen Kaisers, Sr. Maj. d. Kaisers v. Russland, Sr. Maj. d. Königs v. Schweden, Sr. Maj. d. Königs v. Norwegen, Sr. Maj. d. Königs v. Italien, Ihrer Maj. der Königin v. Holland, Ihrer Maj. der Königin d. Niederlande, Ihrer Maj. der Königin v. Italien, Ihrer Maj. der Königin d. Niederlande, Sr. K. Hoh. d. Grossherzogs v. Oldenburg, d. Herzogs Ludwig v. Bayern, Ihrer K. Hoh. Prinzess. Friedr. Carl v. Preussen, Ihrer K. Hoh. Prinzess. Heinrich v. Preussen, Hofgut vieler Kaiserl. u. Kgl. Prinzen, Fürsten, etc. etc.

Wachtelhunden, Pointer Doggen und Bernhardiner, Saloutirschen, Jagd-, Dachs-, Bracken- u. Windhunde, beim Abonnite als auch rohe u. gekochte Thiere mit vollständigem Futterrezepte, Prospecten u. Hunderathgeben in deutscher u. franz. Sprache franco gratis. Die Hundekrankheiten, Pflege u. Aufzucht der Hunde, Behandlung unserer Krankheiten u. Leiden à 0,10 in Briefm.

„Universal-Hundefutter",

eigener Fabrik, auf Grund [illegible] Erfahrungen selbst hergestellt. Billigstes, [illegible] A 2.—, Postpacete (5 Kilo) A 1.10. Prospect über Medicinalrate gegen Hundekrankheiten franco u. gratis.

Eigene permanente Ausstellung Bahnhof Wittenberge.

Lebensversicherungs-Gesellschaft zu Leipzig

(alte Leipziger) auf Gegenseitigkeit gegründet 1830.

Versicherungsbestand:

Ende 1893: 406 Millionen ℳ; Ende 1894: 430 Millionen ℳ; Ende 1895: 457 Millionen ℳ

Barmittel:

Ende 1893: 113 Millionen ℳ; Ende 1894: 123 Millionen ℳ; Ende 1895: 133 Millionen ℳ

Gezahlte Versicherungssummen:

bis Ende 1893: 78 Millionen ℳ; bis Ende 1894: 84 Millionen ℳ; bis Ende 1895: 89 Millionen ℳ

Die Versicherten erhielten durchschnittlich an Dividende gezahlt:

1860—69: 13⅓% 1870—79: 16% 1880—89: 20% 1870—79: 24% 1880—89: 42% 1890—95: 42% der ordentlichen Jahresprämie.

Bei den 61 deutschen Lebensversicherungs-Gesellschaften waren Ende vorigen Jahres zusammen 5900 Millionen Mark versichert. Diese Riesensumme prägt, welche Ausdehnung die Lebensversicherung in Deutschland bereits gewonnen hat. Die Lebensversicherung ist ein Segen für Jedermann; Niemand, kein Landmann, kein Gewerbetreibender, kein Beamter sollte daher versäumen, seinen Versicherungsantrag zu stellen.

Die Lebensversicherungs-Gesellschaft zu Leipzig ist bei günstigster Versicherungsbedingungen (Unanfechtbarkeit, Unkündbarkeit, Policen nach der grossen und billigen Todesfallversicherungsanstalten Deutschlands. Alle Ueberschüsse fallen bei ihr den Versicherten zu. Näheren Aufschluss ertheilen die Gesellschaft, sowie deren Vertreter.

Für Zuckerkranke!

In allen Stadien der Krankheit haben die nach **Dr. med. Weil, Berlin**, gefertigten

Pilulae Myrtilli Jasper

vorzügliche Erfolge gezeitigt. Ärztlich in d. Apotheken. Preis Originalschachtel à 100 Pillen 3 Mk. Diät-Vorschrift und Gebrauchsanweisung beigegeben. **Nur ächt mit dem Namen „Jasper".** Ausführliche Prospecte mit ärztl. Attesten gratis und franco durch die Chem. Fabrik Max Jasper, Berlin b. Berlin.

Cand. theol.

befähigt zum Unterricht in den alten Sprachen, Französisch und anderen Gymnasialfächern, sucht sofort Stellung als [illegible] oder privaten Schule resp. als Hauslehrer. Gefl. Offerten sub M. 4. an die Expedition dieser Zeitung in Leipzig erbeten.

Einer **alleinstehenden Dame** mit grossem Vermögen, [illegible] wünscht sich [illegible] zu verheirathen, [illegible] Begründung einer [illegible] Gemüthsehe. Gefl. Offerten unter

Verheiratung

mit einer in gesicherter [illegible] befindlichen Dame wollen [illegible] Damen [illegible] Adressirung, Angabe des Vermögens, gefl. unter Ueberschrift Ehe 1897 Offerten sub Chiffre G. 1500 durch Haasenstein & Vogler A.-G. in Frankfurt a. M.

Berlin, sowie Leipziger Börsenplatz [illegible] Hamburg, Cöln, Basel, Leipzig, Wien

Dr. J. Schams & Co.

Talente

empfiehlt sich, bittet Vertrauen Anfragen [illegible] Porto beizufügen.

Haasenstein & Vogler A.G.

Aelteste Annoncenexpedition.

[illegible] in allen Theilen Deutschlands, auch in Oesterreich, Schweiz, Italien etc. [illegible] Kostenanschläge unter Garantie coulantester Bedingungen, sowie unsere grosse Kataloge.

Abfassung und angemessenste Arrangements.

Effectvolle, originelle Vorschläge und Anschlag [illegible] Bildern

Druck und Verlag von J. J. Weber in Leipzig.

Illustrirte Zeitung

Alle Rechte für sämmtliche Illustrationen und Artikel vorbehalten.

Nr. 2758. 106. Bd. Erscheint regelmäßig jeden Donnerstag. Einzelpreis jeder Nummer 1 Mark. Leipzig und Berlin. 9. Mai 1896.

Das am 21. April enthüllte Mozart-Denkmal in Wien. Modellirt von Prof. Victor Tilgner. (S. 560.)

Nach einer photographischen Aufnahme von R. Lechner's Hof-Manufactur für Photographie in Wien.

Digitized by Google

Zur fünfundzwanzigjährigen Friedensfeier

am 10. Mai 1896.

Und endlich kam der heißersehnte Friede,
Der blut'gen Siege vollgereifte Frucht:
Der Feind, des Widerstandes ward er müde,
Geschlagen und getrieben in die Flucht.
Ließ ab er von dem edeln deutschen Gliede,
Das zu behaupten er umsonst versucht,
Und als verstummt der Schlachtendonner Rollen,
War auch der letzte Waffenlärm verschollen.

Nun ging's der Heimat wieder zu, der fernen,
Nach der sich oft der Brüder Herz gewandt,
Wenn über sie die Nacht mit ihren Sternen
Ihr unermeßlich weites Zelt gespannt;
Wol hatten sie erst recht sie lieben lernen,
Seit sie sich fühlten ihr zum Schutz entsandt.
Drum öfter noch, als da sie ausgezogen,
Nach ihr am Tage die Gedanken flogen.

Indeß ward dort gerüstet zum Empfange:
Mit Maien schmückte sich das ärmste Haus,
Bald, unverwandt, in aufgeregtem Prange,
Sah'n aller Augen nach den Thoren aus;
Da, zu der Glocken feierlichem Klange,
Erhob sich tausendstimm'ger Jubelbraus:
Den Helm umwunden mit dem Siegerkranze,
Erschienen sie im lichten Waffenglanze.

Wer aber wollte nun im Worte malen
Das unbeschreiblich frohe Wiederseh'n:
Des Vaters Stolz, der Mutter Freudestrahlen,
Und wie Geschwister sich entgegengeh'n
Nach solcher Zeit, so reich an Ruhm und Qualen;
Wie sich Verlobte neu ihr Glück gesteh'n
Und Herz an Herz, nun alles Leid vergangen,
Zu langem Kusse liebend sich umfangen.

Wol wurde wach auch wieder manche Klage
Um den verlor'nen Gatten, Bruder, Sohn,
Und Schluchzen folgte dann der ernsten Frage,
Doch auch bereiter Trost war nahe schon:
So kurz gestrahlt die Sonne ihrer Tage,
Nie wird Vergessenheit ihr Bild bedroh'n,
Denn dankbar werden wir im stillen Innern
Der Helden uns im Alter noch erinnern.

Martin Greif.

Der Friedensschluß vor 25 Jahren.

Das Drama geht zu Ende. Vor der Kapitulation kann uns nichts mehr retten!" Diese entmutigende Bekenntniß enthält der Brief Jules Favre's an Gambetta vom 23. Januar 1871. Und es war das Ende; am 19. Januar hatte die pariser Besatzung den letzten großen Ausfall unternommen, nach siebenstündigem erbitterten Kampf war der Angriff von den Deutschen zurückgeschlagen worden. Zu derselben Zeit hatte Goeben die Nordarmee besiegt, Faidherbe zum Rückzug auf Cambrai gezwungen und Saint-Quentin erstürmt. Genau eine Woche früher war die Loire-Armee Chanzy's durch den Prinzen Friedrich Karl zertrümmert worden; in den Tagen vom 13. bis 17. Januar hatte die Ostarmee an der Lisaine Sturm auf Sturm unternommen, um die deutschen Linien zwischen Héricourt und Montbéliard zu durchbrechen, doch vergeblich, die eiserne Front Werder's widerstand dem mit zäher Ausdauer wiederholten Anprall; aus tausend Wunden blutend, zog sich Bourbaki auf Besançon zurück. Als nun gar am 22. Januar vor dem pariser Stadthaus die Schüsse zwischen den Nationalgarden des 101. Marschbataillons und den Mobilgarden von Finistère krachen, erhielt die im Elysée versammelte Regierung die lähmende Schreckensbotschaft: Das Verpflegungsamt kann für den übernächsten Tag nicht mehr die unumgänglich nothwendigen Mehlvorräthe auftreiben. Am 23 wandte sich Jules Favre an den Grafen Bismarck; am 24 war er unterwegs zu ihm.

Die im Hause der Frau Jessé zu Versailles geführten Unterhandlungen des Grafen Bismarck mit Jules Favre über die Kapitulation von Paris und einen am 28. unterzeichneten dreiwöchigen Waffenstillstand gestatteten dem Gouvernement der nationalen Vertheidigung, nach Bordeaux eine freigewählte Nationalversammlung einzuberufen, um über die Frage zu beschließen, ob der Krieg fortgesetzt, oder ob und unter welchen Bedingungen Friede geschlossen werden sollte.

Schon am 1. Februar suchte auch die von allen Seiten umstellte Armee des Ostens ein Asyl in der Schweiz; am 6. trat Gambetta, das Haupt des Widerstandes à outrance, zurück, am 12. versammelte sich die am 8. gewählte Nationalversammlung in Bordeaux. Am 17. wurde Thiers zum Chef der Executivgewalt bestellt; dieser besonnene Patriot vermochte die Versammlung zu der Erklärung, „daß sie den Protest der elsässer und lothringer Deputirten gegen jede Lostrennung von Frankreich mit wärmster Theilnahme entgegennähme, sich aber auf die Weisheit ihrer Unterhändler verlasse". Am 19. stellte Thiers sein Cabinet vor, in dem Jules Favre das Auswärtige übernommen hatte, worauf die Versammlung ihre Sitzungen bis zum Abschluß der Verhandlungen vertagte. Noch an demselben Tage reiste Thiers mit Favre nach Paris ab, am 21. trafen sie in Versailles ein. Sofort wurde die Waffenruhe bis zum 26. verlängert. Das Ultimatum des Siegers lautete: Abtretung des ganzen Elsaß mit Belfort, von Stadt und Festung Metz mit einem beträchtlichen Theil der Departements Mosel und Meurthe, Zahlung von 6 Milliarden Francs Kriegsentschädigung. Obwol die Franzosen gefürchtet hatten, es werde Abtretung von ganz Lothringen sowie Verminderung des Friedensstandes der Armee und Marine gefordert werden, begann Thiers gleichwol mit seiner ganzen geistigen Kraft einen mehrtägigen Kampf um Belfort, das er für Frankreich retten wollte, um ihm nicht eine von vornherein unhaltbare Ostgrenze zu schaffen. Dieses Belfort war bis zum 16. Februar aufs heldenmüthigste durch den Obersten Denfert Rochereau vertheidigt und erst auf Anordnung Jules Favre's gegen freien Abzug der Garnison mit allen militärischen Ehren übergeben worden. Thiers handelte, als ob er selbst den Abbruch der Verhandlungen nicht fürchten, wenn ihm Belfort verweigert würde. Bismarck merkte wohl, ehe er sich zu einer Concession herbeiließ, die Genehmigung Kaiser Wilhelm's und die Ansicht Moltke's einholen. Moltke äußerte, auf Belfort könne schließlich Verzicht geleistet werden, wenn die deutsche Heeresleitung im Besitz von Metz sei.

Das Hotel zum Schwan in Frankfurt a. M. im Jahre 1871.
Aus dem Jahrgang 1871 der „Illustrirten Zeitung“.

Zuletzt gab auch der Kaiser seine Genehmigung, Belfort den Franzosen zu belassen, beharrte jedoch auf dem Einzug deutscher Truppen in Paris am 1. März und deren Verbleiben daselbst bis zur Genehmigung des Präliminarfriedens durch die Nationalversammlung. Thiers gab hierzu seine Zustimmung; hatte er doch die Rückgabe Belforts und eine Ermäßigung der Kriegskostenentschädigung auf 5 Milliarden Francs erwirkt. Am 26. Februar wurden die Friedenspräliminarien zu Versailles unterzeichnet; auf deutscher Seite waren noch die Minister von Baiern (Graf Bray), Württemberg (Baron Wächter und Mittnacht) und Baden (Dr. Jolly) betheiligt. Am 28. Februar traf Thiers wieder in Bordeaux ein, eilte sofort in die Nationalversammlung, theilte ihr die Friedensbedingungen mit und erlangte die Annahme der Präliminarien durch die überzeugende Gewalt seiner Beredsamkeit bereits am 1. März; schon am Nachmittag des folgenden Tages wurde Graf Bismarck durch Jules Favre mit diesem unerwartet schnell erlangten Ergebniß überrascht, worauf die deutschen Truppen am 3. den von ihnen besetzten Bezirk der französischen Hauptstadt wieder räumten. Am 7. März brach das Große Hauptquartier von Versailles auf, wo es seit dem 5. October des vorhergehenden Jahres seinen Sitz gehabt hatte.

Am 21. März erfolgte der Zusammentritt des ersten Reichstags des neuen Deutschen Reichs zu Berlin, am 16. April vollzog Kaiser Wilhelm I. die am 14. April vom Reichstag angenommene Verfassung. Noch immer war aber der endgültige Frieden mit Frankreich nicht zu Stande gekommen; diese Verzögerung gewann in der That einen beunruhigenden Charakter. Am 26. Februar war zu Versailles vereinbart worden, daß die weitern Verhandlungen an einem neutralen Ort, in Brüssel, wiederaufgenommen werden sollten. Da erfolgte der Aufstand des 18. März zu Paris. Endlich am 24. März konnte die erste Sitzung beginnen; die deutschen Commissare, Graf Harry v. Arnim und Dr. v. Balan, preußischer bevollmächtigter Minister zu Brüssel, traten unter andern mit folgenden Forderungen hervor: Baarzahlung der 5 Milliarden, Abtretung der französischen Eisenbahnen in Elsaß-Lothringen an das Reich, Erneuerung des Handelsvertrags von 1862. Nun erhoben sich aber die französischen Bevollmächtigten, Baron Baude, Gesandter am Hofe zu Brüssel, und der Abgeordnete de Goulard, und führten eine so kühne Sprache, wie sie in Hinblick auf die Verlegenheiten der versailler Regierung kaum angebracht war. Sie bestritten, daß irgendein Syndikat von Bankiers die Baarsumme von 5 Milliarden zu beschaffen vermöchte, sie forderten dagegen den auf Elsaß-Lothringen entfallenden Theil der französischen Staatsschuld zurück, ja, sie verlangten, daß Frankreich am 1. Juli 1871 geräumt würde, während doch zu Versailles bestimmt worden war, daß französisches Gebiet bis zur Abtragung der Kriegsschuld durch deutsche Truppen besetzt bleiben sollte. v. Balan mußte auf Befehl Bismarck's, der am 21. März zum Fürsten erhoben worden war, erklären, die zu Brüssel gestellten Forderungen seien deutsches Ultimatum. Fürst Bismarck meinte denn doch, Deutschland könne ein anderes Entgegenkommen beanspruchen als das in der belgischen Hauptstadt beliebte, besonders mit Rücksicht darauf, daß deutscherseits kein Einspruch erhoben worden war, als die Regierung des Hrn. Thiers bei Versailles eine Armee von 100000 Mann zur Niederwerfung der Commune zusammenzog, trotzdem die Präliminarien bis zum definitiven Frieden Zurückziehung der französischen Armee hinter die Loire und Beschränkung der pariser Garnison auf 40000 Mann festgesetzt hatten. Am 24. April äußerte der Reichskanzler, er könne sich des Gedankens nicht erwehren, daß die französische Regierung sich der Hoffnung hingäbe, durch günstigere Verhältnisse auch bessere Bedingungen zu erlangen. Das war nun keineswegs ein Trugschluß. Jules Favre hat allerdings auf eine wie immer geartete Intervention der Londoner Conferenz gehofft, die im Interesse Rußlands die Pontusfrage zu entscheiden hatte. Ende April erwog bereits Fürst Bismarck, ob es nicht am besten sei, Paris durch Abkommen mit der Commune zu besetzen und im Besitz dieses Pfandes die versailler Regierung zur Durchführung des Präliminarfriedens vom 26. Februar zu zwingen. Ehe es aber zu diesem Schritte kam, ersuchte Jules Favre den Reichskanzler um eine persönliche Zusammenkunft. Bismarck erwiderte, er werde am 6. Mai in Frankfurt a. M. zur Verfügung des französischen Ministers stehen. Die Franzosen, Favre, Pouyer-Quertier, der gewandte Finanzminister der Republik, und de Goulard, stiegen im Russischen Hof ab, der Reichskanzler mit seinen Diplomaten im Hotel zum Schwan, wo er 14 Zimmer des ersten Stocks für sich und seine Leute miethete. In dem mittlern, mit seinen Fenstern auf die Straße blickenden Salon dieser Zimmerflucht des Prachtbaus fanden hierauf die Conferenzen statt, die am 10. Mai zum langersehnten endgültigen Frieden des Deutschen Reichs mit der Französischen Republik führten.

Graf v. Bethusy-Huc. Fürst Bismarck. Graf v. Arnim. Jules Favre. E. de Goulard. Graf v. Hatzfeldt. Pouyer-Quertier. Graf Corvin v. Tauenzien.

Die Friedensconferenz im Hotel zum Schwan in Frankfurt a. M. am 10. Mai 1871.
Aus dem Jahrgang 1871 der „Illustrirten Zeitung“.

Pouyer-Quertier gelang es durch diplomatisches Geschick, in mehr als einem Punkt bessere Bedingungen zu erzielen. Wie Thiers, war auch sein Finanzminister Schutzzöllner; aus dem Ertrag der Zölle vor allem beabsichtigten sie die Kriegsschuld zu decken, nur bei Gewährleistung vollkommenen Bruches wollten sie in die Wiederherstellung des Handelsvertrags von 1862 willigen. Fürst Bismarck scheute im letzten Augenblick doch vor dieser starken Verletzung des Nationalgefühls zurück und gab sich damit zufrieden, daß Deutschland im Grundsatz auf dem Fuß der meistbegünstigten Nationen behandelt werden sollte. Die französische Ostbahn hatte für Abtretung ihres Netzes in Elsaß-Lothringen 400 Mill. Frs. verlangt, Bismarck bot nur 100 Mill., ging aber schließlich in seinem Gebot bis zu 325 Mill. Frs. hinauf. Dem zu Versailles Frankreich vorbehaltenen Rayon Militaire von Belfort wurde das strategisch wichtige Thal von Giromagny angegliedert, wofür die deutsche Grenze westlich von Diedenhofen weiter vorgeschoben wurde. Nach einer meisterhaften Rede Thiers' und der warmen Befürwortung durch den Vertheidiger von Belfort, Denfert-Rochereau, genehmigte die

Nationalversammlung am 18. Mai diesen Gebietsaustausch. Die Zahlung der ersten 500 Mill. sollte innerhalb der ersten 30 Tage erfolgen, die der Herstellung der Autorität der französischen Regierung in der Stadt Paris folgen würden; eine Milliarde sollte noch im Verlauf des Jahres 1871, eine weitere halbe Milliarde am 1. Mai 1872 bezahlt werden, der Rest von 3 Milliarden am 2. März 1874 zahlbar sein. Die Zinsen dieser 3 Milliarden vom 2. März 1871 ab hatte Frankreich jedes Jahr am 3. März mit je 5 Proc. zu begleichen. Am 20. Mai erfolgte zu Frankfurt der Austausch der Ratificationsurkunden.

Vor den Augen der deutschen Sieger in den Forts auf der Nord- und Ostfront von Paris ging die Commune in einem Meer von Blut und Flammen während der folgenden Wochen unter; vier Wochen später bewies dieses „verstümmelte" Frankreich, das soeben einen der großartigsten Kriege der Weltgeschichte auf seinem Boden durchgemacht, das den grausigsten Bürgerkrieg erlebt hatte, daß es noch immer „die große Nation" war, wie Gerou in der Nationalversammlung bezeistert verkündete. Daß Frankreich aus all seinem Unglück diesen Credit gerettet hatte, wie es die am 27. Juni, am 25. und 29. Juli aufgelegten Anleihen mit riesigen Ueberzeichnungen bewiesen, das hatten selbst die kühnsten Optimisten in Versailles nicht zu hoffen gewagt. Anfang März 1873 war die dritte Milliarde getilgt, bis zum 5. September 1873 ergoß sich auch die vierte und fünfte Milliarde über Deutschland, nicht zum Segen der deutschen Volkswirthschaft, die durch das Danaergeschenk der Milliarden eine Entwerthung des Geldes erlebte, wie sie seit den unerwartet hereinbrechenden amerikanischen Silberströmen des 16. Jahrhunderts nicht oft zu verzeichnen gewesen ist.

Frankreichs politische Hegemonie war durch den Krieg der Jahre 1870/71 in Trümmer gegangen, ohne daß es doch zu einer Macht zweiten Ranges herabgedrückt worden war, wie am 21. September 1870 die Delegation zu Tours verkündet hatte für den Fall, daß der Krieg nicht fortgesetzt, daß der Feind nicht vertrieben würde. Fürst Bismarck hatte schon am 19. September 1870 im Schlosse Haute-Maison bei seiner ersten Zusammenkunft mit Jules Favre diesem eröffnet, er betrachte es als ein unumgängliches Gebot der Selbsterhaltung, Deutschland gegen neue Ueberfälle zu sichern. Das hat denn auch der Frankfurter Frieden erreicht; nach einem Mehr streckte Bismarck nicht die Hand aus. Solange Straßburg französisches Ausfallthor war, lief Süddeutschland Gefahr, bei geschickter Heerführung der über den Rhein vorbrechenden Franzosen von dorten in kurzer Zeit überschwemmt zu werden, ehe aus dem Norden Hülfe erscheinen konnte. Die französischen Garnisonen in Metz und Straßburg zwangen die süddeutschen und rheinischen Staaten seit dem 17. Jahrhundert zu einer Schaukelpolitik, die es ängstlich vermied, mit Frankreich völlig zu brechen. Die Gewinnung von

Heinrich v. Treitschke, † am 28. April.
Nach einer Photographie von M. Höckert in Berlin.

Straßburg hat die Trennung zwischen Süd- und Norddeutschland militärisch und politisch verschwinden lassen, die Annexion von Metz sichert das neue Deutsche Reich vor einer Ueberrumpelung aus dem Westen der Vogesen. K. W.

Heinrich v. Treitschke.

Wiederum ist einer jener bedeutenden Historiker dahingegangen, denen es gegeben war, die Ergebnisse eingehendster Forscherarbeit in ebenso formschöner wie klarer Sprache vorzutragen. Heinrich v. Treitschke, der begeisterte Verkünder der preußischen Mission in Deutschland, gehörte von Geburt keineswegs dem von ihm so verherrlichten hohenzollernschen Staat an, sondern erblickte zu Dresden am 15. September 1834 das Licht der Welt als Sohn des königl. sächsischen Generallieutenants v. Treitschke († 1867). Er besuchte die Kreuzschule seiner Vaterstadt und lag zu Bonn, Leipzig, Tübingen und Heidelberg mit großem Eifer dem Studium der Staatswissenschaften ob, das ihn befähigte, das Wesen des modernen Staats nach jeder Richtung zu verstehen. Nach seiner Promotion lebte Treitschke in Göttingen, wo er ein Heft „Vaterländische Gedichte" (1856, 2. Aufl. 1870) und eine Gedichtsammlung unter dem Titel „Studien" (Leipzig 1857) veröffentlichte. Im Jahre 1857 ging er nach Leipzig. Hier habilitirte er sich gegen Ende 1858 mit der Schrift „Die Gesellschaftswissenschaft" (Leipzig 1859). Der junge Docent verlor sich jedoch nicht in socialpolitischen Theorien, sondern vertiefte fort und fort das Fundament seiner Wissenschaft von Staat und Gesellschaft durch umfassende historische Studien. So las er über die Geschichte der politischen Theorien und über vergleichende Geschichte des englischen und des französischen Staats. Er fand damit und nicht zuletzt durch seinen ungemein fesselnden Vortrag großen Anklang und wendete sich bald ausschließlich der deutschen Geschichte zu. Vom Frühjahr 1861 bis Januar 1862 lebte er in München uneingeschränkt und ungestört historischer Forschung. Im Herbst 1863 wurde der leipziger Docent als außerordentlicher Professor nach Freiburg i. Br. berufen, trat aber hier im Juni 1866 aus Gründen rein politischer Natur zurück und übernahm in Berlin die Redaction der „Preußischen Jahrbücher", die er 23 Jahre führte, nachdem er bereits seit 1858 zu den fleißigsten Mitarbeitern dieser Zeitschrift gehört hatte. Ohne Uebertreibung darf wol behauptet werden, daß die „Preußischen Jahrbücher" unter Treitschke's Redaction als ein Spiegelbild zeitgemäßesten Geisteslebens für jene Jahrzehnte nicht unbeachtet bleiben dürfen. Im Herbst 1866 wurde er als ordentlicher Professor nach Kiel berufen, 1867 als Nachfolger des ihm geistesverwandten Häusser nach Heidelberg, Ostern 1874 nach Berlin. Nach des Altmeisters Ranke Tod erfolgte 1886 Treitschke's Ernennung zum Historiographen des preußischen Staates.

Diese Ernennung hatte er dem Hauptwerk seines Lebens zu verdanken, der „Deutschen Geschichte im 19. Jahrhundert", deren erster Band im Frühling 1879 erschien. Treitschke beginnt mit der Begründung des neuen deutschen Staatensystems auf dem Wiener Congreß; die Feder entsank ihm, als er das Buch bis zum 5. Band (3. Aufl. 1885) gefördert hatte, der mit der im März 1848 anhebenden Bewegung abschließt. — Man hat den patriotischen Geist, die mannhafte Gesinnung und die plastische Charakterzeichnung gerühmt, die dieses Geschichtswerk auszeichnen, indeß namentlich in Süddeutschland die bisweilen allzu schroffe Einseitigkeit des preußischen Standpunkts gerügt. Wie dem auch sein mag, immerhin ist es ein

Relief an der Rückseite des Mozart-Denkmals in Wien.
Modellirt von Prof. Viktor Tilgner.

Sockelgruppe am Mozart-Denkmal in Wien.
Modellirt von Prof. Viktor Tilgner.

Nach Photographien von R. Lechner's Hof-Manufactur für Photographie in Wien.

Digitized by Google

Die Schauspielerbörse in Wien. Originalzeichnung von W. Gause. (S. 567.)

Digitized by Google

unbestreitbaren Verdienst Treitschke's, daß er als erster einen Blick auf die Riesenarbeit gewährt hat, die der preußische Staat in der Assimilirung der 1815 erworbenen neuen Landestheile, vorab am Rhein, zu bewältigen hatte. Diese Jahre stiller, aber tatsächlich der Verwaltungsthätigkeit gewannen durch die lichtvolle Darstellung des staatswissenschaftlich durchgebildeten Historikers freilich ein ganz anderes Ansehen als in den landesüblichen Geschichtsbüchern der über jene Zeit meist flüchtig hinwegeilenden Autoren.

Hatte Treitschke mit diesem Werk reiche Anerkennung geerntet, so wiederholte ihm das Mißgeschick, mit seinen im Juli- und im Septemberheft der „Preußischen Jahrbücher" von 1874 veröffentlichten Aufsätzen unter dem Titel „Der Socialismus und seine Gönner" nicht nur unter seinen nationalliberalen Parteigenossen Befremden zu erregen, sondern auch im Namen der angegriffenen Rathedersocialisten von Prof. Schmoller in dessen umfangreicher Streitschrift „Ueber einige Grundfragen des Rechts und der Volkswirthschaft" (Jena 1875) darauf hingewiesen zu werden, daß die normale Weiterentwicklung des Staates der Hohenzollern, des neuen Deutschen Reichs und nicht zum wenigsten der freiheitlichen Institutionen einzig und allein durch die soziale Reform garantirt werden könne.

Fehlte einem so vielseitigen Denker wie Treitschke das Verständniß für das, was berechtigtes war und ist in dem Ringen nach sozialer Reform? Hatte sich das Band gelockert, das den Reichstagsabgeordneten (1871 bis 1888) für Kreuznach-Simmern mit der nationalliberalen Partei verband? War er zum unbedingten Manchestermann geworden? Diese Vorwürfe sind Treitschke nicht erspart geblieben. Daß sie indeß nicht berechtigt sind, zeigen seine tagespolitischen Abhandlungen, gesammelt in „Zehn Jahre deutscher Kämpfe 1865 bis 1874" (2. Aufl., Berlin 1879), beweisen seine „Historischen und politischen Aufsätze" (5. Aufl., Leipzig 1886, 3 Bde.); sie bestätigen aber auch, daß der politischen Ziele höchstes ihm war die nationale Einheit, geleitet von einer starken Reichsgewalt. Für dieses sein Ziel hat Treitschke bis zu seinem Tode (28. April d. J.) in jugendlicher Geistesfrische seine ganze Kraft als Historiker, Publicist, Redner und Politiker bethätigt eingesetzt. K. W.

Das Mozart-Denkmal in Wien.

Am 21. April wurde mit stimmungsvoller Feierlichkeit in Gegenwart des Kaisers, der Erzherzoge, des diplomatischen Corps, darunter die Botschafter Frankreichs, Deutschlands und Italiens, der Minister, obersten Würdenträger des Hofes und der Armee, der wiener Kunstfreunde und Künstler, des neugewählten Gemeinderaths das Mozart-Denkmal enthüllt und in das Eigenthum der Stadt Wien übergeben, die den großen Tondichter mit Stolz zu den Ihren Unsterblichen rechnet. Der Name des am Vorabend der Enthüllung verewigten Schöpfers des Meisterwerks, Victor Tilgner's, schwebte auf allen Lippen; der Kaiser und der Comité-Obmann Dumba beklagten in warmen Worten den frühen Heimgang des Künstlers, dem es nicht vergönnt sein sollte, seinen Ehrentag zu erleben. Ein goldsonniger Frühlingsmorgen verklärte die Feier. Das Denkmal, mit dem eine Ehrenschuld an Mozart abgetragen wurde, erhielt sich am Albrecht-Platz an der Rückseite der kaiserlichen Oper, unmittelbar an der Stelle des alten Opernhauses, auf einer Erhöhung, die inmitten des hier herrschenden starken Verkehrs eine Art Mozart-Insel bildet. Es enthand aus Beiträgen, die in Oesterreich und im Ausland gesammelt wurden, und mit den Zinsen gegen 150 000 ℳ erreichten. Die vier Jahren ausgeschriebene Concurrenz förderte keine künstlerisch werthvollen Entwürfe zu Tage. Auch die Platzfrage bereitete große Schwierigkeiten. Die Entscheidung wurde durch den Künstler Ludwig Speidel herbeigeführt, der erklärte, daß das Mozart-Denkmal keinem Anderen anvertraut werden könne als dem congenialen Tilgner. Dieser hat durch sein Werk den Ausspruch Speidel's glänzend gerechtfertigt, denn das Denkmal athmet in seiner ganzen Erscheinung echt Mozart'schen Geist; es erzählt in Mozart'scher Heiterkeit und Feierlichkeit und ist die köstliche, langsam gereifte Frucht begeisterten, genialen Schaffens.

Mozart steht aufrecht in der Tracht seiner Zeit, Frack mit hohem Kragen, Kniehosen, Strumpfen, mit dem von den Schultern herabwallenden Kragenmantel, am reich stilisirten Rococoruhl; die linke Hand wendet das Blatt der Partitur um, die rechte langt mit gelösten Fingern feinwärts in die Zeit hinaus; das gehobene Antlitz blickt wie lauschend und inspirirt nach oben. Die Züge haben nichts mit den schematisch gewordenen, erwiesenermaßen unähnlichen Mozart-Bildnissen gemein, sondern sind nach dem authentischen Porträt gekonnt, das Tilgner aufzufinden das Glück hatte (s. die Abbildung in Nr. 2727 der „Illustr. Ztg." vom 5. December 1891). Die Haltung der Figur, die Mozart im Alter von etwa 25 bis 30 Jahren darstellt, ist durchaus natürlich und ungezwungen und bringt den genial veranlagten Ausnahmsmenschen ohne jegliche Pose deutlich zum Ausdruck. Die über 3 Mtr. hohe Statue ist aus einem 25 000 Kilogr. schweren Block ersten lasser Marmors herausgemeißelt. Der Sockel wölbt sich rechts und links in Gestalt von zwei etwa meterhohen cannelirten Säulentrommeln hervor, in deren Furchungen Rundstäbe aus Messing ruhen. Auf diesen Trommeln haben zwei Puttengruppen ihren Platz, die zu dem Schönsten gehören, was die moderne Plastik geschaffen hat. In der Gruppe zur Rechten schlagen die putzigen kleinen die Kesselpauken, pressen sie die Mandoline, streicht sie Violoncell; ein Pärchen, das sich auf den Flügeln der Liebe emporgeschwungen, tauscht Küsse. In der andern Gruppe singt ein im Grase sitzendes Puttenpärchen aus einem Notenblatt, ein Junge spielt mit feierlichem Ernst die Orgel; ein betendes Kindlein, in den Händen ein Kreuz haltend, schwebt nach aufwärts, und ganz oben zieht eins den Vorhang von der tragischen Maske weg. Drei beflügelte Jünglein geht von diesen reichbewegten, erzählenden Kinderscharen aus, die, in ihrer sprudelnden Heiterkeit und naiven Grazie aller allegorisirenden und symbolisirenden Deutung spottend, im ganzen genommen die Vielgestaltigkeit von Mozart's Kunstschaffen charakterisiren. Zum Schmuck des Sockels gehören zwei Flachreliefs. Jenes der Rückseite bietet die Reproduction des bekannten Stiches, der den neunjährigen Mozart vor dem Vater und dem Schwesterchen Mariannne, dem „Nannerl", am Klavier phantasirend darstellt. Jenes an der Vorderseite, durch eine in der Mitte über Eck gestellte Säule in zwei Felder getheilt, bietet zwei Scenen dar: die Einladung Don Juan's an den Commandeur auf dem Friedhof und das Erscheinen des steinernen Gastes beim Gelage. Unter der Inschriftentafel, die sich mit „Wolfgang Amadeus Mozart" und der Angabe seines Geburts- und Todesjahrs begnügt, dann sich auf den Tatzen eines Sphinxes eine originelle Gruppe von metallenen Musikinstrumenten auf, wie sie zu Mozart's Zeiten gebräuchlich waren: Geigen, Flöten, Trompeten, die Paragenis-Pfeife; das danebenliegende offene Notenblatt zeigt den Notensatz, der das Erscheinen des steinernen Gastes mit dumpf dröhnenden Paukenschlägen ankündigt. Die Tonwerkzeuge gruppiren sich auf der Klaviatur eines schmalbrüstigen Spinetts, dessen Tastentrieb über dem Don-Juan-Relief wie ein Zahnschnitt Ornament hinläuft. Die Architektur des Denkmals ist, die Lebens- und Schaffenszeit Mozart's charakterisirend, in der Formen des Uebergangs vom Spätbarock zum Empirestil gehalten.

In dem Tilgner'schen Meisterwerk hat der unsterbliche Schöpfer des „Don Juan" ein würdiges Denkmal und Wien einen edlen Schmuck erhalten.

Ernst v. Wildenbruch's Trauerspiel „Heinrich IV."

Als der frühere Intendant des Hoftheaters in Mannheim, Alfred Prasch, die Direction des Berliner Theaters übernahm, erkannte er es als seine Aufgabe, an die Traditionen, die durch den Begründer dieser Bühne, Ludwig Barnay, geschaffen waren, anzuknüpfen, die classischen Schätze unserer Literatur sieboewahl zu pflegen und bei der Aufführung von Novitäten diejenigen Werke zu bevorzugen, die dem deutschen Empfinden nahe stehen und sich von den Auswüchsen des Naturalismus irrthalten. Unter schwierigen Verhältnissen hat Hr. Prasch an der Ausführung dieses Programmes festgehalten und sich nach monatelangem Streben endlich durch einen Erfolg belohnt gesehen, wie er den berliner Bühnen lange nicht beschieden gewesen. Ernst v. Wildenbruch, der Meister des historischen Dramas, hatte ihm sein neues Trauerspiel „Heinrich IV." zur Aufführung überlassen, und der Beifall, den diese dichterische Schöpfung fand, war ein so lebhafter und nachhaltiger, daß es für längere Zeit den Spielplan beherrschen und dem Zuschauern eine Reihe großer künstlerischer Eindrücke gewähren dürfte.

Es ist ein großer Wurf, den der Dichter mit seinem Werk gewagt hat, und er ist ihm in glänzender Weise gelungen. Eigentlich handelt es sich um ein Dreigedrama unter dem Titel „Heinrich und Heinrich's Geschlecht" von im ganzen neun Acten und einem Vorspiel, das nach des Verfassers Absicht an zwei aufeinanderfolgenden Abenden zur Aufführung kommen sollte. Die scenischen Schwierigkeiten erwiesen sich aber als so arok und der Erfolg der ersten Hälfte der Dichtung als so stark, daß man sich zunächst mit der Vorführung von „Heinrich IV." begnügte. Der Held dieser Tragödie ist jener unglückliche deutsche König, der drei Tage und drei Nächte im Büßergewand vor den Thoren von Canossa weilte, bis Papst Gregor VII. ihm gestattete, sich huldfällig vor ihm zu demüthigen. Das Gegenstück zu dieser tiefen Erniedrigung des deutschen Königthums bringt die Fortsetzung der Heinrich-Tragödie, in der der Sohn des Gedemüthigten, Heinrich V., die Schande wieder abwäscht, den Römern in goldener Rüstung den Beherrscher von Deutschland zeigt und den Papst Paschalis II., der ihm die Krönung verweigern, sammt allen Cardinälen binden läßt. So vollzieht sich in dem Drama das ewige Gesetz von Schuld und Sühne, bei dem schließlich der Gedanke des Staats und Vaterlands über den verwerflichen Einfluß der Kirche triumphirt, sämmtliche Völker der Erde in Demuth vor sich zu erblicken und ihnen Befehle zu ertheilen.

Wildenbruch hat sein Werk in Prosa abgefaßt und auf die Musik des Verses, der er sonst so viele einschmeichelnde Wirkungen abgewonnen hat, verzichtet. Er wollte jeder der auftretenden Personen ihre Sprache geben und alles akademische in der Redeweise vermeiden. Er wählte eine frische, kernige und allgemein verständliche Form des Dialogs, die den Schauspielern gut liegt und von den Zuhörern unmittelbar empfunden wird. So konnte er die beiden gewaltigen Gegner in seinem Stück, Heinrich IV. und Papst Gregor VII., zu imponirenden Charaktergestalten emporwachsen lassen, die uns tief ergreifen und erschüttern. Für Wildenbruch ist der unglückliche Heinrich IV. der König von Natur, ein Mann mit herrlichen Anlagen, die aber durch geistlichen Einfluß frühzeitig verbildet und gehemmt wurden. Um dies zu veranschaulichen, führt der Dichter uns in einem Vorspiel seinen Helden als zehnjährigen Knaben vor, in dem sich das königliche Blut bereits mächtig regt und edle Manneskraften in Aussicht stellt. Auch läßt der Dichter den Knaben mit seinem spätern feindlichen Gegner Hildebrand zusammenkommen, der als Archidiakon nach Goslar geschickt worden ist. Hildebrand behandelt ihn mit der geistlichen Souveränetät, aus der man schon das Temperament Gregor's VII. erkennt. Wildenbruch zeigt sich in seinem Drama als Meister in der Kunst, große historische Bilder aufzurollen und ihnen prächtigen Farbenglanz zu verleihen. Der Einzug König Heinrich's in Worms nach der Niederwerfung der Sachsen, die Begräbniß der Fürsten, die ihm aus der Verlegenheit helfen und reichlich Geld zur Verfügung stellen, der Zorn, der ihn dann plötzlich erfaßt, als der Papst ihn noch nicht für reif erklärt, die Kaiserkrone zu empfangen, vor allem aber die Erzählung des Kaiserboten, mit der er ihm einen Brief mit schweren Beleidigungen nach Rom schickt, sind großartig gedachte Situationen und reißen den Zuschauer unmittelbar mit sich fort.

Auf der andern Seite ist aber auch der Papst selbst mit seinem gottähnlichen Machtbewußtsein eine dämonische Charaktergestalt, an deren Durchführung Wildenbruch sein bestes Können gesetzt hat. Der Heilige Vater straft nicht nur die Schuldigen und begnadigt die Bereuenden, er ist auch ein strenger Wächter der ihm anvertrauten Gewalt, jeden Augenblick bereit, sie in unbeschränkter Weise zur Geltung zu bringen. In dieser Stimmung trifft ihn der Schreckbrief des deutschen Königs, den er damit beantwortet, daß er den Bann über ihn verhängt und alle seine Unterthanen von dem Eide gegen ihn entbindet. Wie menschlich Wildenbruch sein Thema durchgeführt hat, zeigt sich in der Scene zu Worms, in der Heinrich mit seiner Gattin und seinem Söhnchen in einem kalten Gemach sitzt und niemand von dem Beistande etwas wissen will bis auf den alten Wagenschmied und andere biedere Handwerksleute, die am Heiligen Abend mit brennenden Tannenbäumchen und allerlei Spielzeug herbeikommen, um dem armen Königskind eine Weihnachtsfreude zu machen. Die Scenen in Canossa, die Gegenüberstellung von König und Papst versetzen jedesmal das Publikum in hochgradige Stimmung, jedes der Beifall oft mitten in die Scenen eingreift. Das Stück endigt damit, daß der König den Papst, dessen Falschheit und Lügenhaftigkeit er erkannt hat, verfluchte, den Gegenkaiser besiegt und die ihm verhaßte kaiserliche Würde mit dem Schwert in der Hand erstreitet. Das Berliner Theater hat sein bestes gethan, um diese hochbedeutsame martialische Dichtung zu Ehren zu bringen. Namentlich waren die Herren Sommerstorff und Kraussneck als König und Papst in jeder Beziehung bemüht und berufen, diese schwierigen Rollen dem Publikum zu Dank zu spielen. Inzwischen ist das Stück auch auf andern Bühnen mit demselben günstigen Erfolg zur Aufführung gelangt. Eugen Zabel

Todtenschau.

Nasir ed-din, Schah von Persien, seit dem 10. September 1848 auf dem Thron, der erste Schah, der Asien wie Europa bereiste, ein Mann von höherer orientalischer Bildung und guter Beobachtungsgabe und gediegener Menschenkenntniß, auch als Dichter, wie Schriftsteller durch die Herausgabe eines „Divan" verschiedentlich und mehrerer Reisebeschreibungen hervorgetreten, am 17. Juli 1831 geboren, † in Teheran am 1. Mai durch Meuchelmord. (Siehe u. Portrait f. S. 561 u. 562.)

Hermann Arnold, Historien- und Genremaler, Professor an der Kunstakademie in Weimar, Secretär der Kunstschule und Direktor der Zeichenschule, am 6. Mai 1845 zu München geboren, † in Jena am 25. April.

Friedrich August Berthelt, Oberbaurath, der frühere Bauinspector der Stadt Dresden, ausgezeichneter Techniker, Kunstverständiger, Schriftsteller und Dichter, Verfasser zahlreicher Lehrbücher, einiger Bände der „Allgemeinen Bauzeitung", Mitbegründer des Sächsischen Privatbau-Vereins, des Sächsischen Ingenieur- und Architekten-Vereins und der Allgemeinen deutschen Gebäude-Versicherungsbank, am 3. Februar [illegible] Geburtsstadt bei Hainberg geboren, † in Dresden am 26. April.

Friedrich Heinrich Wessler, theol. Professor, Dr. Pastor, Patronat und Schriftsteller, bekannter aber durch eine Reihe von Schriften, in denen er der Bismarck'schen Politik Opposition machte, seine stets heftig Angriffen in Bezug auf Frankreich bekundet gemacht. Schon vor dem Kriege 1870/71 wurde er [illegible] Ausdruck [illegible] Tagebuch er nach dem Kriege 1866 in der „Deutschen Corrispondenz" veröffentlichte, wiederum auf Fürst Bismarck's Veranlassung eine [illegible] Reihe Reichsgesetze gegen ihn eingeleitet wurde, das jedoch [illegible] Verfahren, während dessen [illegible] Mandatsverlust in Berlin und Potsdam, den [illegible] die 1881 [illegible] Reichstagswahlen in Schwerin, wo er 9 Dezember 1818 zu Hamburg geboren, † in Dresden am 3. Mai, indem er bei einem Feuerwerker, unvorsichtigen Hand in Brand einer Petroleumlampe, erhielt.

Ferdinand v. Gmelin, Reichsgerichtsrath a. D., † in Leipzig 1. Dr. am 1. Mai im 72. Lebensjahre.

Max v. Heckel, königl. bayrischer General der Infanterie z. D., der frühere Stadtcommandant von München, dann von 1884 bis 1887 Befehlshaber der 3. Division in Nürnberg, † in München am 27. April.

August v. Mertens, königl. preußischer Generallieutenant z. D., während des Krieges 1870/71 als Ingenieur en chef Leiter der Belagerungsarbeiten vor Straßburg und vor Belfort, am 13. März 1826 zu Neuruss geboren, † in Pfaffendorf bei Koblenz am 29. April.

Sir Henry Parkes, einer der bedeutendsten Staatsmänner Australiens, welche er 1850 als Druckereigehilfe gekommen war, bei 43 Jahren im Parlament von Neusüdwales und ein halbes Dutzend Premierminister und dann wieder an der Spitze der Opposition, der unermüdliche Verfechter des Föderativsystems und Urheber des australischen Bundesgedankens, † in Sydney laut Meldung vom 27. April im 81. Lebensjahre.

Anton Pilz, Schneider wiener Bühnenautor, der zahlreiche Localposse schrieb, die mit Vorliebe jenes Wiener Leben schilderte, † am 27. April in Wien.

Franz Jos. Hermann Zeibel, Kunst- und Handelsgärtner in Dresden-Striesen, Inhaber der Gartenbau-Actiengesellschaft Flora, Begründer der Gartenbau-Ausstellungen in Dresden, Mitglied der Commission für die 2. Internationale Gartenbau-Ausstellung, Besitzer des Ehrenkreuzes des Albrechts-Ordens des Königreichs Sachsen, am 24. December 1843 zu Dresden geboren, † in Dresden am 29. April.

Wilhelm Senfft v. Pilsach, Geh. Oberregierungsrath a. D. und Erbherr auf Sandau, † daselbst am 26. April im 70. Lebensjahre.

Heinrich v. Treitschke, Historiograph des preußischen Königshauses, einer der hervorragendsten deutschen Geschichtschreiber und Publicisten unserer Zeit, der als unerschrockener Kämpfer für Verbreitung der deutschen Einheit und für Gründung eines starken Reichswesens, ehemaliger Professor der Geschichte an der Universität Berlin, vorher in Heidelberg, Kiel und Freiburg, als akademischer Lehrer von ungemeinem Einfluß auf die Universitätsjugend, Verfasser der „Deutschen Geschichte im 19. Jahrhundert", des Werkes „Zehn Jahre deutscher Kämpfe 1865 bis 1874", der Aufsätze erregenden „Historischen und politischen Aufsätze" u. s. w., von 1871 bis zu Anfang der achtziger Jahre Abgeordneter, am 15. September 1834 zu Dresden geboren, † in Berlin am 28. April. (Portrait u. Nekrolog f. S. 554.)

Digitized by Google

Wochenschau.

Der deutsche Reichstag. — Der deutsche Reichstag beschäftigte sich in seiner Sitzung am 27. April mit Gesetzentwürfen und erledigte nach längerer Debatte die Vorlage betreffend o und gelangte für unerledigte Vorlage wichtige er an Stelle des Dr. Kretzschmar den Abg. Landgerichtsrat zum Präsident der Commission für Arbeiterschutz. In der darauf folgenden vier Sitzungen wurde das Börsengesetz in zweiter Lesung beendet. In § 1, der den Landesregierungen die Befugniß gibt die Börsen unterstellt, beantragte Graf Kanitz, ihnen auch die Viehmarkt zur Ausübung zu geben, daß in dem Börsenvorstand die Landwirthschaft vertreten werde. Der Antrag, mit dessen Tendenz die auf den Getreidemarkt Dr. Bernh die meisten Redner, einverstanden waren, wurde aber bis zu § 4 zurückgestellt. § 2, der die Errichtung von Staatscommissionen zur Ueberwachung des Börsenverkehrs ordnet, wurde in der Fassung der Commission und dem Antrag Clauß angenommen, wonach der Staatscommissar auch die Berufung erhält, dem Vorstandssitzungen beizuwohnen. § 3, der die Einrichtung eines Börsenschiedsgerichtes vorsieht, wurde verworfen, von denen die Wahl der einen Hälfte auf Vorschlag des Börsenvorstandes und die der anderen Hälfte unter Berücksichtigung der Landwirthschaft und Industrie ernannt soll, gelangte ebenfalls nach den Commissionsbeschlüssen zur Annahme. Bei § 4 wurde in der Sitzung am 29. der erwähnte Antrag des fortan Kanitz angenommen. Die folgenden Paragraphen über den strafrechtlichen Inhalt der Vorschriften, über den Ausschluß von Börsengeschäften und über die Handhabung der Ordnung an der Börse passirten meistens nach den Beschlüssen der Commission. Ebenso blieben die Bestimmungen über die Zulässigkeit des Einzelgeschäfts und über die Wirksamkeit des Staatscommissars bei der Besprechung unverändert. Bei der Berathung des § 30, der den Abschluß über das Commissionsgeschäft regelt, empfahl Graf Kanitz seinen in der Commission angenommenen Antrag, eine Börsen-Centralen monopolartig in Berlin einzurichten, der indeß vorerst vom Reichskanzler Dr. Nach aus verschiedenen Gründen von den Vertretern der Nationalliberalen, des Centrums, der Freisinnigen und Socialdemokraten als unpraktisch und bedenklich bezeichnet und nachdrücklich bekämpft wurde. Er hatte dabei auch die Absicht des ganzen Schlusses wie in der Commission. Zu den Bestimmungen über den Terminhandel in Getreide und Mühlenfabrikaten hatte eine größere Anzahl von Mitgliedern des Centrums beantragt, ihn gänzlich zu untersagen. Der preußische Handelsminister v. Berlepsch wiederholte seine frühere Erklärung, daß der Terminhandel sich in entwickelt habe, daß er mit den Bedingungen der Production in Widerspruch stehe, er solle deshalb an bestimmte Voraussetzungen geknüpft, keineswegs aber zu erschwert werden, daß sein Verschwinden unmöglich gemacht werde. Das Terminhandelsgesetz beschäftigte der Socialdemokrat Dr. Schönlank in der Sitzung am 1. Mai zum Anlaß der Börsenmaßregeln als durchaus nothwendig. Namens des Centrums erklärte Buchen, daß dieses grundsätzlich für die Aufhebung des Terminhandels stimmen werde, da letzterer in den meisten Fällen lediglich der Spekulation diene und den Producenten schädige. Eine günstige Erklärung gab v. Bennigsen namens der Nationalliberalen ab. Den Gesetzentwurf bekämpfte der Staatssecretär im Reichsamt des Innern Nieke, der glaubte, daß dieses Verbot der Landwirthschaft eher schaden als nützen würde. In namentlicher Abstimmung wurden jedoch das Verbot des Getreideterminhandels mit 204 gegen 31 Stimmen der Freisinnigen und Socialdemokraten beschlossen und die folgenden Paragraphen nach den Beschlüssen der Commission erledigt, desgleichen der Gesetzentwurf über Verhandlungen mit andern Staaten wegen des Verrufserklärens im Ausland und über die allgemeine Mittheilung der aufgestellten ausländischen Werthpapiere. In der letzten Sitzung der vergangenen Woche, am 2. Mai, stand auf der Tagesordnung der Antrag Meyer-Danzig, der von der Reichsregierung sofortige Vorbereitung der 31 ,: und Abänderungen Reichsgesetze verlangte. Staatssecretär Graf Posadowsky gab dem Wohlwollen Ausdruck, daß der unerschütterlich feste Stand des gesetzlichen und eine verunsichernde, auf Umwälzung hinzielende Erscheinung sei. Der Staat könne aber mit gutem Gewissen eine dann eintreten, wenn der Zinsfuß allgemein und dauernd unter den Procentsatz der Staatspapiere sinnten sei. Im Laufe dieser Tagung sei an ein Umwandlungsgesetz nicht zu denken. Inzwischen das Haus in eine Berathung des Antrags eingetreten war, sprach sich Redakteur Centrum namens desselben gegen die Commission aus, während für einen Theil der Conservativen Graf Stolberg und für die Nationalliberalen Dr. Bassermann, letzterer jedoch mit Vorbehalt, den entgegengesetzten Standpunkt vertraten.

Das neue französische Ministerium. — Nachdem Präsident Faure mit mehreren Politikern wegen Neubildung des Cabinets viele Fäden verbunden hatte, gelang es Meline, ein neues in spitzender Weise zu bilden. Meline übernahm den Vorsitz und Aeußeres, Turbin Inneres, Hanotaux Aeußeres, Poincaré Finanzen, Cadern Finanzen, General Billot Krieg, Admiral Bénard Marine, Rambaud Unterricht, Lebon Colonien, Viscount Handel und Turrel öffentliche Arbeiten. Von diesen neuen Ministern sind meistens, die in der politischen und parlamentarischen Geschichte Frankreichs eine hervorragende Rolle spielen. Hervorragendes in der allen Sitzung, der demnächst 50 Jahre alt wird und durch seine Tätigkeit allgemein bekannt ist. Er war bereits Mitglied der Nationalversammlung und gehörte der Departementskammer fortwährend an. In dem ersten Cabinet Grévy's, unter Waddington, war er Unterstaatssecretär des Innern und in dem zweiten Cabinet Ferry, das über zwei Jahre dauerte, Acterbauminister. Bis zum Jahre 1889 war er dann Kammerpräsident. Hanotaux war bereits zweimal Minister des Aeußern, unter Tirard und Ribot. Der neue Kriegsminister General Billot, der im 67. Lebensjahre steht und in Algier, in Mexico und im Deutsch-französischen Kriege glänzend hat, war bereits unter Ferry und Duclerc Kriegsminister; er trat zurück, als nach dem Tode Gambetta's auf den Namen des Prinzen Napoleon die Acclamation gegen die Prätendenten begann und er den Prinzen von Orléans ihre wurde in der Armee nicht nehmen wollte. Georg Cochery ist ein 41 Jahre alt und der Sohn des vielmaligen Ministers Louis Adolphe Cochery. Nach Barthou und Admiral Bénard bietet früher Minister. Das neue Ministerium stellte sich am 30. April der Deputirtenkammer vor, und Meline verlas, wie es im Ausdruck üblich ist, eine Erklärung, in der er zunächst hervorhob, daß die Deputirtenkammer das Uebergewicht bei der allgemeinen Wahl habe, daß es aber unerläßlich sei, ohne die Politik des Senats zu trennen. Sein Programm bezeichnete er als ein Programm bemerkenswerthen Reformen, als welche er dann im allgemeinen die Steuerreform, die Hebung der Landwirthschaft, die Regelung der Arbeitszeit, der Verpflichtung von Arbeitslosen u. s. w. nannte. Schließlich wurde eine Tagesordnung von Poerlin einstimmig, in deren einem Theil die Vertrauensfrage der Kammer bis zum 2. Mai verlangte. Am Tage verlas er dieselbe Thür der Justizminister die gleiche Erklärung, die sehr beifällig aufgenommen wurde. Nach kurzer Berathung lehnte der Senat mit 214 gegen 42 Stimmen es ab, die Anfrage an Vereinigung der Verfassung, die von einigen Senatoren eingebracht worden waren, in Erwägung zu ziehen.

Vom afrikanischen Kriegsschauplatz. — Aus Madagascar wurde unterm 2. Mai nach Rom gemeldet, daß das Lager von Lazay den 8000 Mann Infanterie gegen die Hovatruppen von Tamatave verlegt worden sei. Die ausländische Consulatsmission brachte den Gefangenen, die 4. Januar, haben in einem Vertheidigungsrath, das am 5. Januar, einen Gefangenen-Bataillone sich der sehr wollen, den Tod schuldig gegeben. Die Strafe wurde vollstreckt. Am 6. Januar sich das Expeditionscorps Lazay, das Hauptquartier Tamatave, nach Tananarivo und die Hauptstadt einschließlich des Tamatave besetzt.

Mannigfaltigkeiten.

Hofnachrichten.

In Kiel traf am 29. April vormittags die Prinzessin Heinrich von Preußen mit ihren Söhnen, dem Prinzen Waldemar, aus Darmstadt ein, und am Nachmittag desselben Tages Prinz Heinrich von Preußen seiner treuen Kriegsarbeit, von England kommend.

Prinzessin Albrecht von Preußen hat Altenburg am 29. April verlassen und ist nach Hannover gereist.

Prinz Leopold von Baiern kam am 28. April früh aus München in Wien an.

Das Königliche Königspaar begab sich am 3. Mai von Dresden nach seiner Villenschen Besitzung Strehlen.

Prinz Georg von Sachsen nahm mit der Prinzessin Mathilde am 29. April den Aufenthalt in der prinzlichen Villa zu Loschwitz.

Der Großherzog von Oldenburg reiste am 29. April von Corfu nach Italien; ihm reiste dahin am nächsten Tag der Erbgroßherzog mit seiner Tochter, der Herzogin Cäcilie.

Die Großherzogin von Sachsen-Weimar begab sich am 28. April von Weimar zu längerem Aufenthalt nach Heinrichau in Schlesien.

Prinz Albrecht von Waldeck, ein Vetter des Fürsten, ist laut Nachricht aus Arolsen infolge eines Schlaganfalls schwer erkrankt.

Kaiser Franz Joseph's Ankunft in Budapest erfolgte am 30. April früh. Auf der Fahrt nach der Hofburg wurde er von der Menge lebhaft begrüßt. Am 30. kam auch die Kaiserin Elisabeth von Korfu daselbst an.

Erzherzog Karl Ludwig von Oesterreich ist durch ein seit längerer Zeit andauerndes Unwohlsein verhindert, sich an den Krönungsfeierlichkeiten der Jahrtausendfeier in Budapest zu betheiligen, und wird aus demselben Grunde auf den Rath der Aerzte auch nicht die Vertretung des Kaisers bei der Hochzeitsfeier in Breslau übernehmen. Letzteres hat dafür mit dieser Aufgabe den Erzherzog Ludwig Victor betraut. Das Befinden des Erzherzogs Karl Ludwig ist jedoch in stetem Fortschreiten begriffen.

Die Kronprinzessin-Witwe Stephanie von Oesterreich kehrte am 27. April nach längerer Abwesenheit nach Wien zurück.

In dem Befinden des schwerkranken Prinzen Georg Wilhelm, des ältesten Sohnes des Herzogs von Cumberland, ist eine weitere Verschlimmerung eingetreten.

Der König von Schweden und Norwegen, der sich schon in Cannes unwohl fühlte, ist in Hyeres ernstlich erkrankt. Unterm 3. Mai wurde gemeldet, daß er sich etwas besser befand.

Der König der Belgier ist infolge einer Erkältung bettlägerig.

Die Königin und die Königin-Regentin der Niederlande kamen am 27. April zu kurzem Besuch der Fürstin zu Wied in Neuwied an und reisten hierauf nach Tutzy am Thunersee, wo sie am andern Tag eintrafen.

Das rumänische Königspaar kehrte von seiner Reise nach Athen und Constantinopel am 27. April nach Bukarest zurück.

Die Königin von England reiste am 29. April von Nizza über Chersonne nach England zurück. Am 1. Mai abends erfolgte die Ankunft in Schloß Windsor.

Von Paris traf der Fürst Ferdinand von Bulgarien am 30. April in Berlin ein. Ihm zu Ehren fand am Abend im Neuen Palais zu Potsdam eine größere Tafel statt. Von da reiste er in der Nacht zum 4. nach Koburg. — Ebendahin begaben sich am 3. der rumänische Thronfolger und sein Bruder, der Erbprinz von Hohenzollern.

Der Fürst von Montenegro reiste mit seinem zweiten Sohn Mirko am 28. April von Cettinje nach Heidelberg, um dort ärztlichen Rath einzuholen.

Kronprinzessin Sophie von Griechenland wurde am 2. Mai in Athen von einer Tochter entbunden, der den Namen Helene erhalten hat.

Festkalender.

Die Feier des 100jährigen Bestehens der Akademie der Künste in Berlin aus Anlaß der Jahrhundertfeier Kaiser Wilhelms I. gestern glänzend. Das Kaiserpaar wurde festlich empfangen und in der Rotunde des alten Museums, wo die gesammte Akademie, die Mitglieder der fremdländischen Kunstakademien, das diplomatische Corps, die in- und ausländischen Abordnungen versammelt waren. Der Präsident der Akademie, Geh. Oberregierungsrath Prof. Dr. Ende, brachte dem Kaiser den Dank und die Huldigung der Akademie dar, gab einen Ueberblick über die Entwicklung der Anstalt und überreichte dem Monarchen eine Gedenktafel und eine Festschrift. Kaiser Wilhelm betonte in seiner Erwiderung das Gefühl großer Dankbarkeit gegen den Stifter der Akademie und dankte dieser für alles, was sie in den 100 Jahren eines Bestehens an bleibender, wahrhaft künstlerischer Arbeit geleistet habe. Er sprach die Hoffnung aus, daß es ihm vergönnt sein möge, den beiden akademischen Festschriften neue inhaltsreiche Bände anreihen zu können. Der Cultusminister verkündete sodann eine Reihe von Auszeichnungen. Nach dem von Prof. Dr. Ende auf den Kaiser ausgebrachten Hoch zogen die verschiedenen Abordnungen vor dem Kaiserpaar vorüber. Am Abend folgte im Hotel Kaiserhof die Ueberreichung des Adlerhelms und Ehrenschwerts sowie des Fackelzug.

Die großen Festlichkeiten der Jahrtausendfeier in Budapest, die mit der Eröffnung der Ausstellung am 2. Mai ihren Anfang nahmen, fanden ihren Fortgang mit der Festvorstellung in der königl. Oper am Abend dieses Tages. Am 3. Mai wurde das feierliche Tedeum abgehalten, dem das Kaiserpaar sammt allen Mitgliedern des Herrscherhauses, die Botschafter und Gesandten der fremden Mächte und die Arbeitsrate des Landes beiwohnten. Die Damen des Herrscherhauses und der ungarischen Aristokratie erschienen in der alten nationalen Arbeitstracht. Der Primas von Ungarn, Cardinal Erzbischof Vaszary, hielt die Festrede. Abends war die Stadt prachtvoll illuminirt. Am 4. empfing der Kaiser das gesammte diplomatische Corps.

Vereinswesen.

Der Verwaltungsrath der Deutschen Schiller-Stiftung veröffentlicht den 24. Jahresbericht. Unter den statutarischen Jahresbewilligungen wurden an außerordentlichen Zuwendungen 20 verschiedenen bewilligt. Aus Alt. Schulz v. Bayreuth in Köln und wurde 500 M den Alt. Stuhlmacher in Breslau. Im Jahre 1895 verwendete die Stiftung aus lebenslängliche Pensionen 14150 M, auf fünf- oder mehrere Jahre bewilligte Pensionen 18300 M, auf einmalige Zuwendungen 11150 M. Hierzu kommen noch die Zinsen der zinsentragenden in Höhe von 8421 M und 3136 M. d. D., sodaß die Gesammtsumme der Deutschen Schillerstiftung im Jahre 1895 37767 M betrug. Nach dem Rechnungsabschluß der Centralkasse waren 1895 [illegible] M Einnahme und [illegible] M Ausgabe, so daß [illegible] M Bestand in Rechnung für das Jahr 1896 verbleiben. Die Vertheilung des Betrags wurde beendet mit 12457 M Restanten.

Der 3. ordentliche Gesellschaftstag der Deutschen Gesellschaft für ethische Cultur wurde vom 18. bis 20. April in Berlin abgehalten. Die Gegenstände von theoretischen Verhalten und Beschlußfassungen, bei denen besonders praktischer Nachweis des Verfahrens stattfanden, stand im Vordergrund der Erörterung. Vorher sind Berichten Aemtern zu Berlin, Frankfurt a. M., Freiburg i. Br., Jena und Breslau ins Leben gerufen, in Anregung und Wirksamkeit hat deren bisherige Thätigkeit zu erwarten. Von andern Fragen wurde die eigene Bedeutung der Verhältnisse der Arbeiterin und der Beschäftigung [illegible] besonders die grundsätzliche Bedeutung der Gesellschaft. Ebenso trat sie für die gemeinsame Elementarschule ein. Im kommenden Herbst wird in Zürich eine internationale Zusammenkunft der Gesellschaften abgehalten werden, bei der die Gründung einer Akademie für ethische Cultur beraten werden soll.

In Berlin ist ein neuer Bund der Schriftstellerinnen Deutschlands ins Leben getreten, der als seinen Zweck bezeichnet: 1. die Allgemeinen: Förderung der Frauenbestrebungen auf dem Gebiete der Kunst und Wissenschaft; Hebung der vaterländischen Presse, sowie auch der Jugendliteratur; 2. im besondern: Vertretung der literarischen Interessen seiner Mitglieder durch Gutachten von Fachleuten zu den kaiserlichen Schiedsgerichten.

Die sächsische Landes-Samariterversammlung wurde am 26. April in Dresden unter Theilnahme einer großen Zahl von Abgeordneten aus allen Theilen Sachsens abgehalten. Dr. Ahrens aus Leipzig theilte mit, daß zum 1. Januar 1896 bereits 141 Vereine in Sachsen die Aufnahme gemeldet hätte, ob dort Rettungswesen vorhanden wäre, so Samariter Unterricht ertheilt wäre, und welche wöchentlichen Samariterübungen dort seien. Das eingesendete Material ergab die Thatsache, daß Sachsen in der gründlichen Ausübung des Samariterdienstes allen andern deutschen Staaten voraus ist. Zur ersten Vorsitzenden wurde Dr. Ahrens, zum zweiten Vorsitzenden Generalarzt Dr. Kirchmann aus Bautzen gewählt. Hierauf gab Oberstabsarzt Dr. Thiem aus Leipzig einen eingehenden Bericht über die Entwicklung und den gegenwärtigen Stand des Samariter- und Rettungswesens sowie über die Verhandlungen der am 16. April in Berlin abgehaltenen Sitzung des Vorstandsrathes des Samariterbundes. Der Bericht des Dr. Thiem wird im Verbandsorgan „Der Samariter" abgedruckt erscheinen. Die vorgelesenen Sitzungen des sächsischen Landes-Samariterverbandes fanden wiederum reichen Anklang.

Zum Vorsitzenden des Deutschen Kriegerbundes wurde nach Meldung der „Kreuzzeitung" der kürzlich zur Disposition gestellte General der Infanterie v. Fritz gewählt.

Der Deutsche Lehrer-Schriftstellerbund hat in seiner diesjährigen Generalversammlung den auf dem heidelberger Tage durch seinen Präsidium, Rector Heinrich in Spandau, ausgebrachten Antrag an den Verband deutscher Journalisten- und Schriftstellervereine genehmigt. Der Jahresbeitrag wurde auf 6 M festgesetzt, wofür jedem Mitglied des Bundesorgan „Die Schriftwelt" unentgeltlich zugestellt sowie der Beitrag zum Journalisten- und Schriftstellerverband gezahlt wird.

In der letzten Sitzung des Hauptausschusses der deutschen Vereine vom Rothen Kreuz in Berlin gelangte der Antrag der obenerwähnten freiwilligen Krankenträger im Krieg auf Kostgewährung der Siegerin ähnlichen Bedürfnis zur Annahme. Ferner wurde zur Hülfeleistung für die im abgelaufenen Feldzug verwundeten italienischen Soldaten die Errichtung einer dritte Sammelstelle nach Neapel beschlossen. In der am abschließenden Sitzung des preußischen Landesausschusses erhielt der bekannte Arzt Dr. George Meyer eine Beihülfe zur Herstellung eines elektrischen Lagerungsapparates, auf dem Kranke und Verwundete beim Wagentransport gebettet werden können.

Arbeiterausstände.

Die Streikbewegung in der hiesigen Confectionsbranche sind in eine neue Phase getreten. Der Verein der Engrosmänner der Herren- und Knabenconfection hat den Beschluß gefaßt, den bei den Arbeitgebern vom 19. Februar festgesetzten Lohnzuschlag von 12½ Proc. nicht mehr zu zahlen, und das dies dem berliner Gewerbegericht mitgetheilt. Das zur Zahlung des Schiedsspruchs des Einigungsamts seien die Convenienz jedoch, wie berliner Blätter melden, an die Innehaltung des provisorischen Tarifs mindestens theilweise gebunden. — Der Ausstand der Musikinstrumentenarbeiter der Pianofortefabrik Mechanik- und Klavierinstrumente hat seit dem 27. April an Ausdehnung gewonnen. Es sind 2500 Arbeiter und Arbeiterinnen in 62 Fabriken ausständig.

In Leipzig hatte die Ausstandsbewegung in Klempnergewerbe einen erheblichen Umfang angenommen. Am 27. April waren etwa drei Viertheile in den Ausstand eingetreten, nachdem in einer Anzahl Werkstätten der neue Tarif bewilligt worden war oder doch Zugeständnisse erfolgt waren, betrachtete sich am 29. etwa noch 150 Gehilfen im Ausstand. Von der Schuhmachergenossenschaft bekannte sich etwa 1000 im Ausstand. Der Ausstand der Maler- und Lackirergehilfen scheint im Sande verlaufen zu wollen, die Zahl der Ausständigen war vor zusammengeschrumpft. In derjenigen großen Bau- und Möbelfabriken, deren Inhaber sich gegenseitig verpflichtet hatten, den Gehilfen den 1. Mai nicht frei zu geben, wurden diesmegen Gehilfen, die deswegen streiken, mit wieder zur Arbeit zugelassen. Auch die Schneidergesellen sind in eine Ausstandsbewegung eingetreten. — In Gera ist der Maler und Anstreicher die Arbeit niederlegt; sie fordern den Zehnstundentag und Lohnerhöhung. — In der Margarinefabrik von Mohr in Ottensen ist der Ausstand des neuen ausgebrochen, und zwar infolge von Streitigkeiten wegen der Aussicht der wiedereingestellten Arbeiter. — Am 27. April fuhren mehrere hundert Mann der Gruhe Grimberg bei Siegen mit ein, da ihre Forderungen (längere Schichten, Lohnerhöhung u. s. w.) abgelehnt wurden. Auch die Scheidejungen der Zeche Gilberg bei Eiserfeld legten die Arbeit wegen nieder. — In Oberschlesien hatten am den Eisenbahnwagenbau Königshütte und Friedrichshütte 300 Beigleute die Arbeit eingestellt. — In Fürth trat am 27. April das Expeditionspersonal der „Nordbayerischen Zeitung" in einen Ausstand ein.

In Dresden ist der Ausstand der Maler- und Anstreichergehilfen beendigt. — In Stuttgart ist der große Ausstand im Baugewerbe beigelegt worden. Man einigte sich auf einen zehnstündigen Arbeitstag und einen Mindestlohn für Maurer, Zimmerer und Bauhilfsarbeiter von 30, für Steinhauer von 35 ₰, für Bauschreiner und Bauschlosser von 25 und für Kutscher und Fuhrleute von 30 Pfg.

In London legten am 29. April 7000 Bauarbeiter die Arbeit nieder, um Lohnerhöhung zu erlangen.

In Arenburg in der Schweiz sind die Hufschmiedegesellen seit dem 27. April ausständig. Sie verlangen den zehnstündigen Arbeitstag und wollen nicht mehr bei den Meistern beköstigt und beherbergt sein.

Unfälle.

Von den bei dem Unglück auf dem Bahnhof Gouvieux verletzten Reisenden sind noch zwei gestorben. Die Zahl der Todten beträgt demnach drei; außerdem wurden sechs Personen schwer und 29 leicht verletzt.

In Urbanowo, einem Vorort der Stadt Posen, stürzte am 28. April der neue Anbau eines Tanzsaals in dem Augenblick zusammen, da das Tach aufgesetzt werden sollte, und verschütterte 14 Arbeiter. Von diesen wurde einer getödtet und einer schwer verwundet, die übrigen erhielten nur leichte Verletzungen.

In [illegible] Oberamt Neuenbürg im württembergischen Schwarzwaldkreis, sind 14 Personen durch Einsturz eines Tanzbodens schwerverletzt.

Alle und Cyrowo gemeldet wurde, brach in der Nacht vom 29. zum 30. April in dem zum Rittergut Pinnow gehörenden Arbeiterhause Feuer aus, das mehrere Familien einäscherte. Dabei fanden der Tonnmeisterlehrer, dessen Frau und eine Arbeiterfrau den Tod.

In der wegen Lipik der Mono-Bergleute wurden durch eine Explosion schlagender Wetter sechs Bergleute getödtet und drei schwer verwundet.

Die Stadt Cripple-Creek in Colorado in bevorstehender Gefahr. Durch eine dabei entstandene Explosion wurden [illegible] Arbeiter getödtet und 14 verwundet.

Durch eine Explosion in der Hoffnungsgrube zu Wiedenfelds der Verlust wurden über 100 Bergleute verschüttet. Den meisten konnten so schnell geholfen werden; die übrigen sollen nur verletzt. Zum Theil wurden durch zu Tode betrieben.

Digitized by Google

Druck von Kortes.

Das deutsche Geschwader auf der Rhede von Amoy (China).

Nach einer photographischen Aufnahme gezeichnet von Willy Stöwer.

Das deutsche Geschwader auf der Rhede von Amoy.

Amoy, Februar 1896.

Nachdem infolge der eigenen Anregung des Deutschen Kaisers im Frühjahr v. J. die ostasiatische Kreuzerdivision, die aus theilweise veralteten Schiffen bestand, durch das Panzerschiff 2. Klasse Kaiser und den Kreuzer 2. Klasse Prinzess Wilhelm verstärkt worden war und die deutsche Division nunmehr nicht mehr als Aschenbrödel, wie bisher, unter den in Ostasien verhammelten stolzen Flaggen der andern Kriegsmächte angesehen werden konnte, erging es infolge der mannigfachen Aufgaben, die an die Schiffe der genannten Station gestellt wurden, nicht, sämmtliche Schiffe an einer Stelle zusammenzuziehen. Als aber der chinesisch-japanische Krieg sein Ende erreicht hatte und der Frieden von Europa ausgewogene Dunkel sowie der nach dem siegreichen Kriege erhöhte Uebermuth Japans durch die vereinigten Demarchen Rußlands, Frankreichs und Deutschlands wenigstens etwas in die gebührenden Schranken verwiesen worden war, schien eine kurze Zeit gekommen zu sein, da die Schiffe weder durch politische oder militärische Aufgaben noch durch Reparatur oder Ausrüstung zur theilweisen Trennung gezwungen waren, und so vereinigten sie sich am 5. Februar d. J. auf der Rhede von Amoy, um dort inspicirt zu werden und zugleich die große Frühjahrsregatta der Boote im Rudern und Segeln abzuhalten.

Nur vom 5. bis 10. Februar wehrte die vollzählige Vereinigung der Schiffe der ostasiatischen Station. Weder war das Wetter bei der eingetretenen Regenzeit stürmisch und naß; dies hinderte aber die Besatzungen nicht, nach dem Abendbrot den Verkehr von Schiff zu Schiff zu suchen, alte Freundschaften zu erneuern und neue anzuknüpfen. Und Freunde gab es genug; waren doch 1900 deutsche Seeleute auf der damals unvermischten Rhede von Amoy vereint.

Die betreffenden Schiffe Kaiser, Irene, Prinzess Wilhelm, Arcona, Cormoran und Alus bedeuten gewiß gegen früher schon einen großen Fortschritt; aber wenn man bedenkt, daß die vier größten die Kreuzerdivision vorstellen sollen, die die Aufgabe hat, überall da, wo deutsche Interessen in Gefahr sind, oder wo dem deutschen Handel der Weg geebnet werden soll, schützend und helfend aufzutreten, so ist Deutschland doch noch weit zurück mit seiner nothwendigen Auslandsvertretung, denn dieses Geschwader kann große Strecken nur in Begleitung eines Kohlendampfers und unter Anlaufen vieler Kohlenstationen zurücklegen, wodurch große Kosten entstehen und die Schnelligkeit der Reise sehr herabgemindert wird. Der deutschen Marine fehlen eben gegenwärtig die großen Strecken zurücklegenden Kreuzer mit großem Kohlenvorrath und geringem Kohlenverbrauch. Wenn das deutsche Volk sich berechnen würde, welche Unsummen an Kohlen und Oel diese unmodernen Dampfschiffe verschlingen, ohne daß mit diesen großen Kosten eine schnelle und gute Verwendungsfähigkeit erreicht wird, dann würde es darauf dringen, die geforderten Kreuzer in doppelter Anzahl zu bewilligen, um billiger zu unterhaltende und trotzdem brauchbarere Schiffe für die Kreuzerdivision zu besitzen. Was das Deutsche Reich jetzt an Schiffen besitzt, genügt zwar für die Aufgaben der ostasiatischen Station, nicht aber für die Zwecke eines fliegenden Geschwaders, das in schneller Weise dorthin fahren soll, wohin es befohlen wird, um einer diplomatischen Forderung den nöthigen Nachdruck zu verleihen.

Mit der Ausdehnung des deutschen Handels und mit dem Wachsthum und Gedeihen der deutschen Colonien dürfte sich das Deutsche Reich in nächster Zukunft wohl genöthigt sehen, zwei Kreuzerdivisionen zu unterhalten, da die Welt zu groß ist, um den ausgebreiteten deutschen Handel wirksam mit einer Division und den wenigen kleinern Stationsschiffen unterstützen zu können. Diese Unterstützung kann aber nur geschehen, wenn die deutsche Flagge sich häufiger als alle zwei bis drei Jahre einmal an den wichtigen Handelsplätzen, und zwar auf einem achtunggebietenden Geschwader, zeigt.

Verläßt aber kann man sich freuen, daß in dem vergangenen Jahre schon ein solcher Fortschritt, wie ihn die hier vereinigten sechs Schiffe darstellen, zu verzeichnen ist. Das Flaggschiff Kaiser namentlich hat in Amoy überall seiner Größe wegen Aufsehen erregt, und der Chinese nennt es bewundernd „big number one". Würde die Direktion die Aufgabe erhalten, Amoy mit seinem Archipel zu belegen, so würde sie von keiner Seite Widerstand finden, und die chinesischen sowie die hier lebenden europäischen Kaufleute würden Ja und Amen zur Ankerlegung sagen.

Schah Nasr ed-din und sein Nachfolger.

Fast ein halbes Jahrhundert hat Nasr ed-din über Persien geherrscht, nur schließlich in einem Alter von fast 65 Jahren doch noch unter Mörderhänden seinen Geist ausgehauchen. Am Nachmittag des 1. Mai erhielt der Schah die tödtliche Schußwunde in dem Augenblick, da er die Grabmoschee im Wallfahrtsort Schah Abd el Azim, 18 Kilometer, südlich von Teheran, betrat. Nasr ed-din war der vierte Großsohn Fath Ali's aus dem Herrschergeschlecht Kadschar, das 1794 den Thron Persiens bestieg. Er war der älteste Sohn seines am 10. September 1848 aus dem Leben geschiedenen Vorgängers Mohammed. Als sein Vater 1834 zur Regierung gelangte, wurde der erst dreijährige Thronfolger zum Statthalter der wohlbevölkertsten Provinz Aserbeidschan im Nordwesten des Reiches ernannt. Nasr ed-din war der erste Schah, der Reisen in das Ausland unternahm, auf denen er die meisten Hauptstädte Europas besuchte. Dies geschah 1873, 1878 und 1889. Die beiden ersten dieser europäischen Reisen sowie solche nach Chorasan, Kerbela und Mazenderan beschrieb der geistig gut begabte Herrscher, der sich nicht allein als Dichter versuchte, sondern auch eine treffliche Kenntniß der politischen Verhältnisse, der neueren Geschichte und der Topographie der europäischen Staaten besaß.

Man mag die Reformthätigkeit dieses europafreundlichen Orientalen mit noch so skeptischem Blick betrachten, so läßt es sich dennoch nicht verkennen, daß unter ihm namentlich das Verkehrswesen unbestreitbar einen Aufschwung zu verzeichnen hatte. Das Postwesen wurde organisirt, die Genehmigung zu großartigen Straßenbauten ertheilt, 1888 mit Erörterung der ersten Eisenbahn (Teheran-Schah Abd ul Azim) vorgegangen, im denselben Jahre der Raramkuh in Chorasan der Schiffahrt eröffnet. Das Münzwesen wurde nach dem Franckfuß eingerichtet, eine Bank in Teheran concessionirt, die Ausbeutung der Mineralschätze des Landes angebahnt, die Reichsdatirung vielfach verändert und in sanitärer Hinsicht gehoben. Um die Erleichterung des Steuerdrucks und Ordnung der ganzen Finanzverwaltung hatte sich gleich im Anfang der Regierung Nasr ed-din's dessen Vezier, der Amir Nizam Mirza Taki Chan, ein staatsklüger und redlicher Mann, große Verdienste erworben, war jedoch schon Ende 1851 als rücksichtsloser Eiferer gegen jede Form der Corruption den Hofschranken zum Opfer gefallen. In religiösen Dingen war der verstorbene Schah duldsam; es herrschte unter ihm völlige Religionsfreiheit, von der nur die 1858 gestiftete Sekte der Babis ausgeschlossen war, deren Führer der Schah ganz hinrichten lassen, weniger aus Rache jene Fanatiker seit 15. August 1852 mehrere Mordanfälle auf den König unternahmen, deren letzter am 1. Mai sein Opfer erreichen sollte.

Im ganzen und großen genoß das Land im Anfang der Ruhe, nur im Anfang der Regierung Nasr ed-din's fand in Chorasan ein Aufstand und in der alten Hauptstadt Ispahan ein Volksaufruhr statt. Dagegen gestalten in auswärtigen Beziehungen Persien mehr und mehr unter russischen Einfluß. Die Vergrößerungspläne der Regierung des Schahs scheiterten zum größten Theil; das wichtige Herat konnte trotz zweimaliger Besetzung 1852 und 1855 den interessirenden Engländern gegenüber nicht gehalten werden; die Turkmenengefahr an der Nordgrenze beseitigte erst Rußland durch Eroberung des transkaspischen Gebiets; die Rivalität des Osmanischen Reichs durch den Russisch-türkischen Krieg brachte im Berliner Vertrag vom 13. Juli 1878 nur die seit 1847 entfremdete Stadt Kotur zurück, doch wurden die Besitzungen Omans an der persischen Südküste, die Insel Ormus und die Landschaften Kohistan und Ruckdamo Mekran in Baluchistan dauernd erworben. Nachfolger auf dem Thron des „Königs der Könige" ist Muzaffer ed-din Mirza, der älteste der fünf Söhne Nasr ed-din's, der, am 25. März 1853 geboren, bisjetzt Statthalter Aserbeidschans gewesen ist.

Culturgeschichtliche Nachrichten.

Kirche und Schule.

— Veit in Bitten bei der jüngst vorgenommenen Stadtverordneten-Ersatzwahl nicht der freisinnig vom Amt zurücktretenden Prediger Brakenhoff wiedergewählt worden ist, haben sich Adolf Pastenaci, ein Drittel der Gemeinde, zum Austritt aus der Landeskirche gemeldet.

— Der 7. Evangelisch-soziale Congreß wird in der Pfingstwoche in Stuttgart tagen. Am 27. Mai findet Empfang des Ausschusses und abends Gartenfest mit Vortrag des Stadtpfarrers Kerler statt. Am 28. wird der Congreß im Saal der Liederhalle eröffnet. Ueber „Die soziale Wirksamkeit des im Amt stehenden Geistlichen, die Macht und ihre Grenzen" sprechen Prediger Prof. Dr. v. Soden aus Berlin und Stadtpfarrer Pfaff aus Cronberg, über „Der Handel, nationalökonomisch und ethisch beleuchtet" Prof. Dr. Adolph aus Marburg. Am 29. erwartet Prof. Dr. Delbrück aus Berlin Referate über „Die Arbeitslosigkeit und das Recht auf Arbeit". Nachmittags finden drei Sectionsversammlungen statt. In der ersten spricht Frau Geheimrath Heymann aus Berlin über „Die Stellung der Frau im Gemeindedienst", in der zweiten P. Lechler über „Nationale Notstandsgesetze", in der dritten Prof. Dr. Arnd aus Jena über „Die Schule und die soziale Frage".

— Der Evangelische Pfarrverein Württembergs, der mit vier Fünftel der protestantischen Geistlichen des Landes umfaßt, setzte am 22. April zu Stuttgart in Sachen der kirchlichen Eherechte folgende Resolution an: Nachdem die bürgerliche Eheschließung trotz anfänglicher Schwierigkeiten sich in unserem Volk eingelebt hat, ohne daß die evangelische Kirche dadurch Schaden genommen, erklärt sich der Evangelische Pfarrverein dahin aus, daß er sowohl im Hinblick auf die wirkliche Bedrohung der bäuerlichen Eheschließung, als auch besonders in richtiger Würdigung der kirchlichen Trauung die Bestrebungen, die sie ausschließende Zwecke einzuführen, für verfehlt hält.

— Die Evangelische Missionsgesellschaft für Deutsch-Ostafrika hat in den „Nachrichten aus der ostafrikanischen Mission" ihren Jahresbericht für 1895 erscheinen lassen. Es wird darin über die neu eingerichteten Missionsstationen in Tanga-Sakara, über den Stand der Missionsarbeit im allgemeinen, über die einzelnen Stationen, ihr Personal und die aus ihnen erzielten Erfolge, über die Beschlüsse des Missionsdirektoriums, das mit dem 1. April d. J. von der Reichsregierung übernommen ist, über die Anstellung des Arztes Heim als Geistlichen für Tanga-Sakara u. s. w. Mittheilung gemacht. Die Einnahmen betrugen für Zwecken 64 643 ℳ, für Krankenpflege 10 257 ℳ, die Ausgaben für die gleichen Zwecke 70 016 ℳ und 2600 ℳ, sodaß ein Fehlbetrag von 2425 ℳ verblieb.

Die Verhängung des deutschen Kirchengesangs in den katholischen Gottesdiensten hatte im Erzbisthum Freiburg bisweilen vielen Aergernis erregt und Proteste hervorgerufen. Nunmehr hat sich auch der Bischof von Hubenstein, bei der gleichen Veranlassung bewogen, veranlaßt gesehen, etwas einzuschalten, und verfügt, daß die Pfarrgemeinde bei Einführung des liturgischen lateinischen Kirchengangs deutsch geistliches Gottesdienst und guter Vorsicht und unter thunlichster Schonung der in der herkömmlichen Uebung und religiösen Erziehung des Volks begründeten Wünsche der Gläubigen vorgehen möge.

Hochschulwesen.

— Dr. Albert Zimmermann, bisher Professor der Botanik an der Universität Tübingen, ist in den Lehrkörper der hiesigen Universität eingetreten. — Der außerordentliche Professor Geh. Medicinalrath Dr. H. Schwarze in Halle, Director der Chirurgischen und Poliklinik, ist ordentlicher Honorarprofessor geworden.

— In Halle erreichte der daselbst abgehaltene Sozialwissenschaftliche Cursus am 18. April sein Ende. Ueber 200 Theilnehmer hatten sich eingefunden, außer Studenten und Oberlehrern Männer aus allen Berufsschichten und Ständen sowie auch 41 Damen. Besonderes Interesse fand die Vorlesung des Prof. Dr. Troll, der die nationalökonomische Theorie des modernen Sozialismus und das sozialdemokratische Programm erörterte. Ferner sprach Prof. Dr. Conrad über Wohnungsfrage, Prof. Lenning über Arbeiterfrage und Arbeiterschutz, Prof. Fleckeisen über Steuerpolitik, Prof. v. Liszt über Gefängnißwesen und Strafrechtsreform. Neben den Vorlesungen der Docenten fanden auch die Vorträge der Praxis statt.

— Der preußische Cultusminister hat es für wünschenswerth erklärt, daß die Studirenden der Medicin in die Kenntniß der Krankenversicherungsgesetze eingeführt werden. An der Universität Breslau werden deshalb in dem begonnenen Sommersemester einschlägige Vorlesungen stattfinden.

— Das baierische Cultusministerium hat bezüglich der Prüfungen von Medicinalbeamten an den Universitätskliniken besondere Bestimmungen erlassen, nach denen das Praktikum an der klinischen und Poliklinik erst nach vollständiger Absolvirung der klinischen Lehrfächer gestattet ist.

— Ueber das Studium der Frauen an der berliner Universität wurde eine akademische Verfügung dahin getroffen, daß, um die Erlaubniß des Universitätsamts zum Studium einholen zu können, dann diejenige des Rectors und Senats die der studirenden Frauen erhalten, bei der die Damen hören will. Die Immatriculirung soll in jedem Semester erneuert werden. Ausnahmsbewilligungen werden nur dann ausgestellt, wenn die Dame sich auf eine Prüfung vorbereitet.

— Eisenbahnsachwissenschaftliche Vorlesungen finden im laufenden Sommersemester statt in Berlin in den Räumen der Universität über Maschinenlehre der Eisenbahnen, insbesondere aber das Locomotiven und den Betrieb der Eisenbahnen, dann in Bonn über Eisenbahn-Betriebsrecht für früheren militärischen Eisenbahnbetriebsbeamtenkursus.

— Bei der Technischen Hochschule in Dresden ist ein hygienisches Laboratorium eingerichtet worden, das erste an einer Technischen Hochschule. Man verdankt seine Einrichtung dem in jenen Jahre nach Dresden berufenen Prof. Renk, der zuvor in Halle einen Lehrstuhl der Hygiene innehatte und noch früher Assistent des Hygiene-Institutsvorstehers Pettenkofer war.

— Die 25. Wiederkehr des Friedensschlusses zu Frankfurt a. M. werden auf Anregung der Vereinigung alter Bombardiere in Frankfurt und Umgebung die deutschen Artilleristen in der alten Kaiserstadt festlich begehen. Es findet zu diesem zwei am 9. Mai abends im Großen Saal des Zoologischen Gartens ein großer Commers mit Fackelzug statt. Die Reden halten Prof. Ersch und andere berufene Sprecher übernommen. Am 10. Mai werden nach der Enthüllung des Denkmals Kaiser Wilhelm's I., die in Verbindung des Kaisergrabs vor sich geht, die Festtheilnehmer sich zum Frühstücken im obern Saal des Hotels Allemania versammeln. Es dürfte sich empfehlen, im voraus Bestellung zu machen, und zwar unter der Adresse: Vereinigung alter Bombardiere in Frankfurt a. M., Staats Alm.

Gesundheitspflege.

— In Hamburg wird demnächst ein zahnärztliches Institut für Minderbemittelte ins Leben gerufen werden. In diesem Jahr ist ein Grundstück in der Eulenstraße für den Preis von 250 000 ℳ erworben worden, dessen beide Eckhäuser das musterhaft eingerichtete Institut aufnehmen sollen. Die Eröffnung soll noch im Mai vor sich gehen. Der Stifter ist Gr. Meyer in London, ein geborener Schleswiger, der sich als Zahnarzt eines Mundmittels für Kinder und Kranke Reichthum erworben hat.

— Helgoland rüstet sich wieder mit erneuter Kraft zur Aufnahme seiner zahlreichen und treuen Gäste. Durch die Reinigungen der Düne, die nunmehr vollendet sind, ist diese größer, der Strand noch ausgedehnter geworden. Der Fahrstuhl zwischen Ober- und Unterland, dessen Betrieb in voriger Saison mehrmals gestört war, wurde gründlich repariert und functionirt jetzt vorzüglich. Für den täglichen Verkehr nach Helgoland sind zwei neue Prachtboote und große Schnellboote, an Geschwindigkeit und Eleganz der Ausstattung gleich, neu eingestellt worden. Insbesondere d. D. Hamburg, der in letzter Saison den Badegästen so vortreffliche Dienste geleistet hat, das Publicum durch seine Thätigkeit angezogen und genugreich zu gestalten, hat dieses Amt erneuert für das ganze Jahr übernommen und verweilt es während des Winters in Berlin. Zur Bequemlichkeit der Gäste hat von dieser Saison ab das Badevermiethungsamt ein Bureau eingerichtet, in dem alle Stände des Badelebens unentgeltlich ertheilt werden.

— In der Heil-, Bade- und Curstadt Baden-Baden wird im Monat und September dieses Jahres eine Internationale Ausstellung und Versammlung in Verbindung mit einer Specialausstellung für Sport und Fremdenverkehr unter dem Curprotectorat des Großherzogs stattfinden. Regierungsrath Dr. Hagen und der Oberbürgermeister von Baden-Baden A. Gönner vorbereitet. Baden-Baden, das alljährlich über 60 000 Curgäste beherbergt, erscheint besonders geeignet für eine derartige, in Süddeutschland zum ersten mal stattfindende Ausstellung, die jedem in der Art der großen internationalen Ausstellungen vor sich geht. Präsident des Ausstellungsausschusses ist der Prinzregent Wilhelm von Baden, Ausstellungsdirektor J. M. Hellis. Der Stadtrath hat die finanzielle Garantie neben den sich ergebenden reinen Ueberschuß für die Ausstellung übernommen. Die Anmeldungen zur Theilnahme an der Ausstellung müssen bis zum 15. Juni an die Ausstellungsdirection gelangen.

— Das schweizerische Bad Schinznach begeht in diesem Jahre das Fest seines 200jährigen Bestehens. Die Schwefelquelle wurde bereits 1696 entdeckt; wenige Jahre darauf entstanden die ersten Badehäuser, die jedoch 1712 von unseren Ahnen wieder verbrannt wurden, um 1732 bereits den heutigen Bau erstehen zu lassen. Ein Jahr darauf, 1733, begannen die eigentlichen Badekuren. Am 29. April 1896 stellte die Regierung des Cantons Bern, zu dem der Kanton damals noch gehörte, einen Freiheitsbrief aus, wonach die Benutzung des Mineralwassers Fremdenverkehr überlassen wurde.

— In Haarlem ist am 14. April das neue Stadtbad eröffnet worden. Als man vor mehreren Jahren in dieser Stadt der bekannten Blumenzucht eine Quelle von verhältnißmäßig hoher Stickstoffhaltigkeit entdeckte, bildete sich eine Gesellschaft zur Ausbeutung und zum warmen Betrieb der Quelle, die nach der jungen Königin den Namen Wilhelminaterme erhielt. Nunmehr steht ein stattliches Badehaus da, in dem die Badeterminen gelegentlich der Eröffnung ein Festmahl veranstalteten.

— In Hongkong herrscht die Beulenpest. In der Woche vom 19. bis zum 25. April fanden 75 Erkrankungen und entsprechende Todesfälle in Folge dieser Krankheit statt.

Heer und Flotte.

— Für das diesjährige Einzel-Prüfungsschießen der deutschen Infanterie sind folgende Aufgaben gestellt worden: Uebung I schießen sämmtliche Unteroffiziere und Gemeine mit 24 Mann je 6 der Ring-Zielscheibe a. 25 Meter Stand liegend aufgelegt, b. je 6 Schuß liegend freihändig. Uebung II schießen sämmtliche bestgeübten (besten) des ersten Jahrgangs auf 200 Mtr. gegen die Ring-Zielscheibe je fünf Schuß liegend. Uebung III schießen auf 300 Mtr. gegen die Ring-Zielscheibe a. je zwei Schuß liegend aufgelegt, b. je drei Schuß liegend freihändig.

— In diesem Jahre werden sämmtliche Garde-Infanterie-Truppentheile ihre Schießübungen auf dem Truppen-Uebungsplatz Tostedt bei Stade abhalten.

— Der geschützte französische Kreuzer 2. Klasse d'Estrées ist am 24. März auf der Werft der Forges et Chantiers de la Méditerranée beim Skipet gelaufen. Das Schiff ist 95 Mtr. lang, 14 Mtr. breit, hat einen größten Tiefgang von 6,4 Mtr. und ein Gewicht von 3645 Tonnen. Die Bewaffnung soll derjenigen des Schwesterschiffes Lavoisier

Digitized by Google

— Um die Truppen an das kriegsmäßige Gewehr zu gewöhnen und dadurch der Waffe mehr Vertrauen zu machen, hat die russische Heeresleitung bestimmt, daß bei allen Uebungen ausnahmslos die Gewehre die Munitionen führen sind.

— Von dem Aufschwung, den die russische Marine zu nehmen im Begriff ist, zeugt in recht drastischer Weise die Vermehrung im Beamtenstande, der allein 1027 Offiziere, 681 Medizinen, 135 Aerzte und Pfarrer, Pfarrer und Kaplane zählt.

Handel und Gewerbe.

— Die Commission des preußischen Abgeordnetenhauses für den Handelskammergesetzentwurf hat mit 14 gegen 5 Stimmen den § 1 und damit den ganzen Gesetzentwurf abgelehnt.

— Die preußische Regierung beabsichtigt, eine Lehrwerkstätte für die preußischen Fachschulen der Textilindustrie auf Staatskosten in Berlin zu errichten, in der Webstühle, wie Strickmaschinen, Hecke-, Tratz- und Plattmaschine, für den Unterricht hergestellt werden sollen. Der Minister für Handel und Gewerbe hat sich an den hiesigen Magistrat gewandt mit dem Ersuchen, in der städtischen Markthalle hierzu Räume zu überlassen, welchem Verlangen entsprochen werden wird.

— Eine Telegirtenversammlung des Centralverbands deutscher Industrieller trieb am 3. April in Berlin stürmischen. Auf der Tagesordnung standen unter anderem: Jahresbericht, erstattet vom Geschäftsführer H. A. Bueck; die Vielzahl der Commission für Arbeiterstatistik, betreffend den Communalverband Wesel; die Referate über die Berufe nach den bürgerlichen Gesetzbuch und den Beschlüssen der Reichscommission in erster Lesung, berichtet von Dr. Bruner.

— Die Wollwarenfabrikation in Apolda, die seit Jahren beständig, beruhet sich jetzt in entschiedener Besserung, wenn auch nicht in dem immer noch recht gedrückten Preise und dem geringen Bedarf der Fabrikherren, so doch in der Beschäftigung, in der Zahl und Größe der dem In- und Ausland eingelaufenen Bestellungen.

— Der Internationale Alpinistische Congreß in Brüssel legte in seinem Bericht die bekannten Wünsche und Beschlüsse der Vereinsblätter nieder. Es heißt darin, eine internationale Abmachung über das Pflanzverbot könne nur durch eine umfangreiche Propaganda vorbereitet und durch den guten Willen aller durchgeführt werden. Darum seien alle Maßregeln zu empfehlen, durch die der Wald des Silberg unterwerfen erhalten werde. Besonders müsse man auf eine günstige Stimmung der deutschen und der britischen Regierung setzen können. Der Congreß spricht seine Genugthuung über die jüngsten Parlamentsbeschlüsse aus, die in Westdeutschland und in Belgien ergangen sind, und hofft, daß andere Parlamente folgen werden. Ein internationales Schutzgesetz könne deshalb einmal treffen, daß die Vereinigten Staaten den Nordamerika die Tagesordnung herstellten, die Philippinen in Indien, Indien nicht für die freie Einfuhrung erhalten werden, ein Theil des Staatsdienstes der Post von England in Silber angelegt und in den andern europäischen Staaten ein abstrahirender Beimund von Zinkmetall in der Werke gerichtet wäre, daß ein Zusatzmittel dieses Metalls von den europäischen Ländern und deren Colonien nach den Münzstätten der Vereinigten Staaten von Nordamerika verbindert wurde.

Ausstellungswesen.

— In einem glanzvollen Feste gestaltete sich am 1. Mai die festliche Eröffnung der Berliner Gewerbe-Ausstellung in Treptower Park. Die Festtheilnehmer waren recht gedrängt, auf allen Wegen standen dichtgedrängte Menschenmassen, den Rodes des Kaiserhalt entgegensehend. Gleich nach 11 Uhr verkündeten Böllerschüsse die Ankunft des Kaiserpaars, das von allen Seiten jubelnd begrüßt wurde. Prinz Friedrich Leopold, der Protector der Ausstellung, geleitete die Majestäten nach dem Hauptausstellungsgebäude, wo dem die Ehrencompagnie aufgestellt war. Unter klingenden Fanfaren und allseitigen Hochrufen betraten der Kaiser und die Kaiserin die Rampenhalle, wo die einzelnen Gäste Aufstellung genommen hatten. Unter diesen befand sich auch der Adel von Pulgarien. Während des weiteren Empfangs der Festtheilnehmer durch den Vorsitzenden des Vereins der Industriellen Bezirksamt Jacob, Schlesisch, Hopfen Ober-Commerzienrath Goldberger dem Oberpräsidenten Minister Frhrn. v. Berlepsch und der Stadt Berlin den Dank des Ausstellers dar. Mit der Versicherung des Kaisers erklärte Minister v. Berlepsch die Ausstellung für eröffnet. Sodann zogen alle Anwesenden in Prozession in die Ausstellung. Ein nettes Handbuch, in leichten im Verlag von Rud. Mosse erschienen. Es führt in 25 Gruppen mit 6400 Ausstellern auf.

— In Dresden erfolgte am 2. Mai die Eröffnung der 2. Internationalen Gartenbau-Ausstellung und die damit verbundene Feier des neuen Ausstellungspalastes im Beisein des Königspaares, des diplomatischen Corps, der Staatsminister, der Generalität und vornehmen Würdenträger, der Ehrenmitglieder der Ausstellungscommission des Vereins, der Ehrenvertreter u. s. w. Nach der Ansprache des Oberbürgermeisters Dr. Beutler erklärte der königliche Protector die Ausstellung für eröffnet. Es schien sich ein Rundgang durch die Ausstellung an, die an Großartigkeit alle Erwartungen übertraf.

— Nach die Hauptstadt Ungarns hatte am 2. Mai ihre Ausstellungsfeier. Die große Millenniums-Ausstellung wurde durch Kaiser Franz Joseph, der in Begleitung der Kaiserin eintraf, eröffnet. Der Eröffnung wohnten bei die in Budapest anwesenden Erzherzoge und Erzherzoginnen, das diplomatische Corps, die Minister des ungarischen Reichstags sowie beider Häuser des österreichischen Reichsrats, die österreichischen Minister, siehe Militärs u. s. w. In dem festlichen Saale, der Kaiserhalle, nahmen die Majestäten die Ansprache des Handelsministers entgegen, worauf der Kaiser die Ausstellung für eröffnet erklärte; sodann folgten Ehrentänze, die Fahnen wurden entrollt, und die Glocken im Ausstellungsgebiet läuteten. Die ungarische Landesausstellung ist noch lange nicht vollständig aufgestellt, doch war interessanter als andere Orte am Eröffnungstage selbst.

— Der Preußen, der der mit der Sächsisch-Thüringischen Industrie- und Gewerbe-Ausstellung verbundenen Lotterie zu Gunsten gelegt ist, wurde vom Ministerium des Innern genehmigt. Danach ist der Vertrieb der Lose im ganzen Königreich Sachsen zugelassen. Die Gewinne bestehen aus Gegenständen, die in der Ausstellung vorgeführt werden. Insgesammt werden 1 Mill. Lose zum Preise von 1 ℳ für das Los ausgegeben. Die ersten drei Hauptgewinne werden einen Werth von zusammen 150000 ℳ haben. — Die 14 Gruppen der Ausstellung, Kunst und Kunstgewerbe umfassend, hat unter dem Vorsitz des Universitätsrectors Prof. Dr. Schreiber verschiedene, alle Künstler, die im Ausstellungsgebiet entweder jetzt oder in diesem Jahre sind, einzuladen, an der Ausstellung sich zu beteiligen. Mit dieser Ausstellung moderner Kunstwerke soll eine Abtheilung für historische Kunst verbunden werden, und als Vorbesitzer zu den Kunst- und Gewerbe-Ausstellung soll das Kunstgewerbe mit seinen Erzeugnissen der Gegenwart und Vergangenheit dienen.

— In Mülhausen i. E. wurde kürzlich die sich alle drei Jahre wiederholende Ausstellung des dortigen Kunstvereins eröffnet. Sie zählt der Katalog beträgt 300, die der ausgestellten Gemälde und farbigen Kunstwerke 450. Dem Namen nach ist die Ausstellung international, in Wirklichkeit aber französisch.

— Die Internationale Ausstellung für körperliche Erziehung, Gesundheitspflege und Sportwesen in Innsbruck, die unter dem Protectorat des Erzherzogs Ferdinand Karl Max Juni eröffnet wird, findet in den officiellen Kreisen der verschiedensten Staaten große Beachtung. Einen neuen Beweis dafür bildet die Betheiligung der Stadt Paris, die eine umfangreiche Decorirung der gesammten Schule und Wettschaftseinrichtungen hierfür Weisheit für die innsbrucker Ausstellung abgesendet hat. In Bezug auf Sportwesen werden unter anderem durch ein internationales Reitturnier, durch einen akademischen Dreikampf und durch Wettrennen verschiedener Art praktische Vorführungen vorbereitet. Für die internationalen Radwettfahrten in die Errichtung einer Rennbahn erster Klasse in Aussicht genommen.

— Die Schweizerische Landesausstellung in Genf wurde am 1. Mai in Anwesenheit der eidgenössischen Behörden, des diplomatischen Corps und der Vertreter der Cantone feierlich eröffnet. Im Centralbau des Palastes der schönen Künste wurde die Einweihungscantate gesungen; alsdann wurde die Ausstellung besichtigt und das Schweizerdorf eröffnet.

Verkehrswesen.

— Am 1. Mai wurden eröffnet im Bezirk der Eisenbahndirection Mainz die 32 Kilometer lange Theilstrecke Bingerbrück-Kirchberg der Hunsrückbahn Simmern-Boppard der Eisenbahndirection Trier die 8,14 Kilometer lange Reichseisenbahn-Strecke der Nebenbahn Lisse-Wolfstein.

— Die Firma Kramer u. Co. in Berlin, die bekanntlich den Bau von Eisenbahnen unternimmt, erhielt die Genehmigung zum Bau einer Straßenbahn von Königsberg über Neuhof-Petershagen nach Quanditte. Mit dem Bau wird sofort begonnen.

— In der am 27. April in Mainz abgehaltenen Generalversammlung der Hessischen Ludwigsbahn wurde mit Rücksicht auf den Verwaltungsbericht in Bezug auf das Betriebsrechnungsjahr ein Antrag angenommen, dahin gehend, daß Regierungscommissär die anzuschaffenden Objectiven und der Ankauf aufgehoben, daß 900 ℳ dreiprozentiger Rente und eine dem Terrainerlös entsprechende entsprechende Entschädigung in denselben seien, wobei von der Veräußerung ausgegangen wurde, daß das Betriebsergebnis des Jahres 1891 nach den Actionären gezahlt kommen.

— Der württembergischen Silberbahngesellschaft wurde die Concession zum Bauen der Bahn von Wasseralfingen nach Ballingen u. s. zum Anschluß an die württembergischen Staatsbahnen ertheilt und von Wasseralfingen über Gaildorf nach Crailsheim nach Crailsheim anderseits ertheilt.

— Die französische Kammer hat das Project einer Eisenbahn zwischen Clermont und dem Meer de Glace angenommen. Nächsten Sommer können die Arbeiten beginnen. Der Knoten der Bahn befindet sich auf dem rechten Ufer der Arve bei Bolen. Es wird sich zuerst bis zum Arvethal ziehen, dann bis zu dem Dorf des Bahnhofs wieder heben und an dieser Seite einen vollständigen Halbkreis bis zum Fuß des Gebirges beschreiben. Dann wird die Bahn an der Seite des Montenvers ein wenig oberhalb des jetzt von der Montenvers-Bergbahn benutzten Zwischenpunkt endigen. Die Steigung wird 3 auf 1000 Mtr. betragen, die Höhenentfernung zwischen den äußersten Punkten beträgt 910 Mtr. Die durchschnittliche Steigung ist also 11 Cmtr. auf den Meter.

— Seit dem 1. Mai sind auf einzelnen Bahnstrecken Verbesserungen wie auf Bahnen und Bähnen mit Verbindungen nach Frankreich mit Einschluß von Monaco und Algerien Nachnahmen bis zum Betrag von 500 Frs. zulässig. Die Sätze der Nachnahme ist auf der Adresse der Sendungen in der Frankenwährung in Francs und Buchstaben anzugeben; demnach hat sich der Absender in lateinischer Schrift deutlich zu bezeichnen. Für die Einziehung der Nachnahme vom Adressaten beträgt eine Gebühr von 10 Cts. und für die Uebermittlung des Betrags an den Absender durch Postanweisung abgesehen die tarifmäßige Postanweisungsgebühr zur Erhebung.

Kunst und Kunstgewerbe.

— In dem Wettbewerb um den Bau des Rathhauses in Tilsenberg wurde der erste Preis von 7000 ℳ A. Hegel und C. Boes in Karlsruhe zuerkannt. Den zweiten Preis von 5000 ℳ erhielt der Stadtrath der Residenz Heinrich Jennen zu Karlsruhe; der dritte von 3000 ℳ fiel an Architekt a. Tabernaeth zu Berlin.

— Zur Errichtung eines Denkmals für König Albert in Dresden hat man bis jetzt in aller Stille einen Betrag von rund 150000 ℳ gesammelt; nach erfolgter Genehmigung der Aufstellung des Denkmals beabsichtigt man mit einem Aufruf zu weiteren Beiträgen vor die Oeffentlichkeit zu treten.

— Der Ausschuß für das Bismarck-Denkmal zu Heidelberg hat die Ausführung des Werks an Tondeel in Stuttgart übertragen.

— Der Malerei-Verein zu Düsseldorf hat im letzten Jahre für die künftige Kunsthalle Rudolf's „Nachtigall bei begrenzter Rosen" und Gude's „Landschaften mit Heidelandschaft" erworben. Zwei kaufte die Kunsthalle H. Bachmann's Gemälde „Mutterwette" und Munthe's „Winterstimmung im Wald" an. Von den Kunstvereinen für Rheinland und Westfalen wurde ihr endlich noch Norden-berg's „Liederlei" zugetheilt. Der Gesammtbetrag der Sammlung beläuft sich demnach gegenwärtig auf 231 Gemälde im Werthe von rund 300000 ℳ.

— Den jährlichen Fonds zum Ankauf von Gemälden hat die belgische Regierung von 60000 auf 100000 Frs. erhöht und ferner bestimmt, daß Serien und nun auf den belgischen Ausstellungen auch Werke ausländischer Künstler erworben werden sollen.

— In dem unter Leitung des Baurathes Ende ausgeführten berliner Ausstellungsgebäude, das jetzt 19 große Säle, 37 kleinere Zimmer verschiedener Abmessung und 11 Handzeichnungscorridore enthält, ist am 3. Mai die Internationale Kunstausstellung feierlich eröffnet worden. In geschlossenen Gruppen sind Berlin, München, Düsseldorf, die künstlerischen Vereinen, Karlsruhe, Weimar, Dresden und die preußischen Provinzen vertreten, während die übrigen Serien vereinzelt vertreten sind. Ebenfalls geschlossene Gruppen bilden Frankreich, England, Amerika, Italien, Spanien, Portugal, Belgien, Holland, Norwegen, Schweden, Dänemark, Rußland, die Schweiz und die Polen. Der Saal der Cartonzeichnungen ist ausgefüllt.

— Am 4. Mai ist in Berlin die von der Kunstakademie veranstaltete Jahresausstellung eröffnet worden, die in chronologischer Anordnung Werke ehemaliger Lehrer und Schüler des Instituts sowie in einer besonderen Gruppe Arbeiten der jetzigen Lehrer und Schüler vereinigt. Eine ganze Reihe zum Theil schon halb vergessener Namen wird durch sie dem neuem in Erinnerung gerufen, wie die von Doyen, Hasselhorst, Tuchsen u. a. Besonders sind ferner Mintrop, C. Hildebrandt, A. v. Werner, A. Begas, A. Menzel, C. Lessing u. a. m.

— Die von der münchener Künstlergenossenschaft zum Königsjubiläum veranstaltete Ausstellung zur Erinnerung an den Krieg von 1870/71 umfaßte 61 Oelgemälde von münchener Meistern, die sich ausschließlich Kriegsmotive des Deutschen Armee-Museum. Berühmt sind unter anderen Franz Adam, Braun, Eberle, Faber du Faur, Gysis, Heilmann jetzt u. s. w.

— In Dresden hat der Sächsische Kunstverein eine Ausstellung von 250 Zeichnungen und Aquarellen des verstorbenen Carl seine Münchenbilder und seine Entwürfe zu den „jagenden Prinzen" bekannten Hermann Vogel und Thumen veranstaltet, in denen auch die Zeitgeist Ludwig Richter's vor seinen zeigt, aber im thematische elegant interpretirter, dennoch ungleich werthvollerem Zeichnen erscheint.

— In Baden-Baden ist am 30. April die Kunstausstellung im Conversationssaale eröffnet worden, an der sich hervorragenden Künstler Gudrich, Gusch, Lang, Lichtenheim, Schmutzler, Pippelberger, Weishaupt, Bergmann, Hamacher u. a. betheiligt sind.

— Zu dem Wettbewerb um das Plakat der Sächsisch-thüringischen Ausstellung in Leipzig sind 109 Arbeiten eingegangen. Der erste Preis von 300 ℳ wurde Otto Fikler, der zweite von 200 ℳ Walter Thomann, der dritte von 100 ℳ Max Pietsch, sämmtlich in Dresden, zuerkannt.

Theater und Musik.

Ernst v. Wildenbruch's Trauerspiel „Heinrich IV." (Abtheilung und Artikel s. S. 360) hat im leipziger Neuen Theater bei der ersten Aufführung großen und nachhaltigen Beifall hervorgerufen, besonders nach dem Vorspiel und dem ersten Act, der auch sicher in den Scenen, wo König Heinrich IV. und Papst Gregor VII. sich gegenüberstehen. Den Darstellern spendete das Publikum vielen Beifall. Auch die Inscenirung und die glänzende Ausstattung fanden volle Anerkennung. Auch im dankbarer Stammbaum erzielte das Stück bei der ersten Aufführung künstlichen Beifall.

— Max Halbe's Liebesdrama „Jugend" hat bei der ersten Aufführung im Deutschen Theater zu Berlin vielen Anklang gefunden, namentlich nach dem ersten Act. — Schiller's „Lek" erweckte im dritten Schiller-Theater bei einer Gymnasiumfeier für Schüler und den Volksschulen große Begeisterung. — Die Gesellschaft der Pariser Schauspielerin Madame Jane brachte im Theater Unter den Linden erstmalig die Posse „La Cigale" von Meilhac und Halévy zur Aufführung, aber ohne günstigen Erfolg. — Im Neuen Theater fand eine Wiederholungsvorstellung in Anwesenheit der Kaiserin statt. Aufgeführt wurden die alten kleinen Stücke „Mein Gleichen" von Serbe, „Ein bemoosbeet Tiger" von Hermann und „Der gefoppte Haushalt" von Kalisch. — Bei dem Gastspiel des mährischen Ensembles im Theater im Centralhallenpark wurde eine neue Posse „Schmitz und Huber" mit günstigem Erfolg zum ersten mal gegeben.

— Zum 100. Geburtstag Karl Immermann's wurde im Wiener Stadttheater das Trauerspiel „Andreas Hofer" (erstaufgeführt war der Titel „Tod Andreas Hofer's in Linz") mit recht günstigem Erfolg zur Aufführung gebracht. — Dasselbe Stück kam auch im mannheimer Stadttheater erstmalig zur Aufführung, aber ohne besonders günstigen Erfolg.

— Die Leipziger Literarische Gesellschaft beendete ihre Aufführungen im Carola-Theater mit dem zum ersten mal gegebenen Stück „Der Widerspruch", eine Tendenzkomödie in 4 Acten von Gerhart Hauptmann. Dasselbe wurde bei derselben als interessant im berliner Deutschen Theater von Publikum aufgenommen, wenn auch zuletzt der tendenziöse Abschluß Befremden erregte. Mehr als die spannende Handlung interessiren die komischen Gestalten, in denen das gewöhnliche Bürgerleben drastisch gezeichnet ist. — Die Sorgen der Literaturen überschlagt heben den Gedichtes gelöst, eine eigene Bühne unter dem Namen Leipziger Schauspielhaus zu verstehen.

— Das königl. Theater zu Hannover erzielte mit der Aufführung des neuen einactigen Lustspiels „Die Manöverkarte" von H. v. Trützschler und Zweden günstige Aufnahme.

— Richard Wagner's „Walküre" ging am 25. April im berliner Kgl. Opernhaus zum 100. mal in Scene.

— Im frankfurter Opernhaus fand die neue einactige Oper „Der Müller von Dautzenau" von Otto Lieback, die von der berliner Hofkapelle eingenommen worden war, bei der ersten Aufführung günstige Aufnahme. Der Text wurde seitens der Kritik angefochten, dagegen in der Musik als charakteristisch und gewandt, auf im Instrumentation recht interessant bezeichnet.

— Smetana's Oper „Dalibor" kam im frankfurter Stadttheater zum ersten mal mit günstigem Erfolg zur Aufführung.

Wetterbericht.

Die Beobachtungen sind früh 6. resp. 7 Uhr.

b = bedeckt, w = bewölkt, h = heiter, r = Regen, s = Schnee, n = Nebel, g = Gewitter, st = Sturm.

Die Beobachtungen sind nach Celsiusgraden (0° = 0° Reaumur) gegeben.

Stationen	April 27	April 28	April 29	April 30	Mai 1	Mai 2	Mai 3
Berlin	+ 12 h	+ 10 s	+ 5 s	+ 9 w	+ 8 h	+ 11 h	+ 11 h
Posen	+ 11 w	+ 11 s	+ 11 s	+ 9 w	+ 7 w	+ 7 h	+ 9 w
Breslau	+ 14 h	+ 13 s	+ 10 h	+ 9 h	+ 6 h	+ 7 h	+ 7 h
Hamburg	+ 10 w	+ 10 s	+ 9 h	+ 8 h	+ 7 w	+ 8 h	+ 10 h
Keitel	+ 13 w	+ 10 s	+ 9 h	+ 8 h	+ 8 w	+ 8 w	+ 9 h
Kassel	+ 13 h	+ 14 h	+ 13 h	+ 14 h	—	+ 12 h	—
Münster	+ 9 h	+ 10 h	+ 10 h	+ 13 h	+ 15 h	+ 8 h	+ 10 h
Trier	+ 14 h	+ 14 h	+ 13 h	+ 16 h	+ 15 h	+ 11 h	+ 11 h
Basel	+ 11 h	+ 14 h	+ 13 h	+ 12 s	+ 10 h	+ 8 h	+ 6 r
Schwerin	—	+ 13 h	+ 12 w	—	—	+ 14 h	+ 11 h
Hannover	+ 6 h	+ 7 h	+ 9 h	+ 12 h	+ 12 h	+ 12 h	—
Aachen	—	—	+ 14 h	—	+ 12 h	—	+ 12 w
Breslau	+ 4 h	+ 6 h	+ 7 r	+ 8 w	+ 9 w	+ 4 w	+ 11 w
Bl. Feldberg	+ 0 s	+ 0 h	+ 4 s	+ 5 s	+ 7 s	+ 5 h	+ 6 h
Copenhagen	+ 2 h	+ 1 s	+ 3 h	+ 4 h	+ 3 w	+ 5 h	+ 6 h
Stockholm	+ 7 w	+ 5 h	+ 7 h	+ 8 w	+ 8 h	+ 10 h	+ 9 h
Christiansund	+ 7 w	+ 6 w	+ 4 r	+ 8 r	+ 6 w	+ 6 w	+ 6 h
Cöln	+ 8 h	+ 6 h	+ 8 r	+ 6 h	+ 8 h	+ 8 h	+ 10 h
Aberdeen	+ 10 h	+ 8 h	+ 7 r	+ 7 h	+ 6 w	+ 7 w	+ 8 h
Memel	+ 6 r	+ 6 h	+ 6 w	+ 9 h	+ 7 h	+ 9 h	+ 8 h
Riga	+ 10 h	+ 9 h	+ 8 h	+ 7 h	+ 7 w	+ 7 h	+ 9 h
Hamburg	+ 11 w	+ 10 h	+ 9 h	+ 8 w	+ 7 w	+ 7 h	+ 9 h
Hamm (Sall)	+ 9 h	+ 9 h	+ 7 h	+ 7 w	+ 7 h	+ 8 h	+ 8 h
Christiansand	+ 12 h	+ 10 h	+ 9 h	+ 8 w	+ 8 h	+ 7 h	+ 9 h
Stockholm	+ 12 h	+ 10 r	+ 9 h	+ 8 w	+ 5 w	+ 5 w	+ 9 h
Arkhus	+ 11 h	+ 15 h	+ 11 h	+ 10 h	+ 6 w	+ 8 w	+ 7 h
Skagen	+ 11 h	+ 14 r	+ 10 h	+ 10 h	+ 7 h	+ 8 w	+ 7 w
Skudesnes	+ 10 w	+ 13 h	+ 10 h	+ 11 h	+ 8 r	+ 7 h	+ 8 r
Wilhelmshaven	+ 13 w	+ 14 w	+ 13 h	+ 12 h	+ 6 h	+ 6 h	+ 8 r
Karlsruhe	+ 12 h	+ 14 h	+ 13 r	+ 9 r	+ 6 h	+ 6 h	+ 8 h
Frankfurt a. M.	+ 12 h	+ 14 h	+ 13 r	+ 9 r	+ 6 h	+ 6 h	+ 8 h
München	+ 12 w	+ 12 h	+ 12 r	+ 10 w	+ 6 r	+ 6 r	+ 9 r
Wetter (all Ausdrücke gemäß)							
Hamburg	+ 13 h	+ 13 w	+ 12 w	+ 14 r	+ 12 w	+ 10 h	+ 9 w
Kiel	+ 13 h	+ 13 h	+ 13 h	+ 12 w	+ 14 h	+ 11 w	+ 10 w
Memel	+ 12 h	+ 12 h	+ 13 h	+ 14 h	+ 14 h	+ 14 h	+ 14 w
Helgoland	+ 9 h	+ 8 h	+ 7 h	+ 7 w	+ 7 w	+ 7 w	+ 8 h
Bad Kreuznach (Sal.)	+ 9 h	+ 10 h	+ 13 h	+ 9 r	+ 8 h	+ 8 h	+ 8 r
Nürtingen	+ 11 h	+ 11 h	+ 10 h	+ 9 h	+ 7 h	+ 7 h	+ 8 h
Baden Baden	+ 10 w	+ 13 h	+ 9 r	+ 8 h	+ 8 h	+ 8 h	+ 8 r
Feldberg (Schwarz.)	+ 8 h	+ 6 h	+ 9 r	+ 7 s	+ 3 n	+ 4 r	+ 5 r
Oberstdorf	+ 12 w	+ 11 h	+ 10 h	+ 8 h	+ 8 h	+ 8 w	+ 10 h
Interlaken	+ 10 w	+ 10 w	+ 7 w	+ 7 r	+ 4 h	+ 5 w	+ 6 h
Andrea bei Gardo	+ 10 h	+ 9 h	+ 9 h	+ 10 s	+ 7 r	+ 6 r	+ 5 r
Mittags 12 Uhr.							
Lugano	+ 20 h	+ 21 h	+ 20 w	+ 18 r	+ 9 r	+ 13 h	—

In der zweiten Aprilhälfte war der Winter in Mitteldeutschland trotzig wie in den ersten beiden Aprilwochen noch häufig vorherrschend, denn es fiel bei nördlichen Winden gewöhnlich Schnee. Two war in der Ebene der Fall, auf den Bergspitzen, wie z. B. auf der Brockenkuppe, bildete die ganze Aprilwoche eine Fortsetzung des bis dem 27. März einnehmenden Nachwinters. Die Temperaturmittel der 4., 5. und 6. April-Pentade fielen sich beinahe auch nur auf — 2,2°, resp. — 0,5°, resp. + 2,1°. Das Monatsmittel der Temperatur für den April beträgt — 1,2° und ist um 0,4° niedriger als dasjenige des März. In der letzte Pentade, die im Mittel von allen April-Pentaden sich als die wärmste darstellt, fällt das absolute Maximum der Temperatur des Monats mit + 20,0°. Am Karfreitag wurden im April als Monatsminima 10°, Mmic. constatirt.

In Böhmen waren die Moldau und Maltich infolge der starken Regengüsse in Steigen begriffen und drohten ihre Ufer stellenweise abzutragen.

Heftiger Schneefall hat noch zu Anfang der letzten Aprildecke in Nord- und Südtyrol Verkehrsstörungen verursacht.

Schlußscene des I. Aktes aus Ernst v. Wildenbruch's Trauerspiel „König Heinrich IV.": König Heinrich dictirt dem Bischof von Meißen vor der Versammlung in Worms den Brief an Papst Gregor.
Nach der Aufführung im Berliner Theater gezeichnet von Werner Schuch.

Digitized by Google

Nasir ed-din, Schah von Persien, † am 1. Mai. (S. 564.)

Muzafer ed-din Mirza, der neue Schah von Persien.

Die Schauspielerbörse in Wien.

Im buchstäblichen Sinne darf das Wort „Schauspielerbörse" nicht genommen werden, wenn von dem historisch berühmten „Loch" die Rede ist, in dem seit langem die österreichischen Provinzschauspieler während der Charwoche in Wien einander in hellen Haufen Rendezvous zu geben pflegen. In frühern Zeiten, da die Theateragenturen die Vermittlung von Engagements noch nicht wie heutzutage fast ausschließlich in den Händen hatten, war allerdings das „Loch" die Stätte, an der die Provinzdirectoren bis zu den Schmierenunternehmern herab ihre Sommerengagements abschlossen und auf Aussehen und Zeitungsausschnitte hin ihr männliches und weibliches Personal vom Fleck weg für ihre Musentempel anwarben. Aber heutzutage hat das „Loch" seine Bedeutung als Mimenbörse fast vollständig eingebüßt, da selbst die jüngste Kunstnovize sich der Vermittlung des Agenten bedient. Auch das Wort „Loch", mit dem die Mimen ihren Stammsitz zu bezeichnen pflegen, ist nur im figürlichen Sinn zu nehmen, denn das derzeitige „Loch", Beisitzlager's Gastwirtschaft

Bilder aus Budapest: Der Franz-Josephs-Platz. Nach einer photographischen Aufnahme von Stengel u. Co. in Dresden.

Bilder aus Budapeſt: Die Kettenbrücke über die Donau, von Ofen aus geſehen.

Nach einer photographiſchen Aufnahme von Stengel u. Co. in Dresden.

„Zum Waſen", iſt ein gemüthliches Gaſthaus alten Schlages, in deſſen Saal die Offiziere der gegenüberliegenden Kriegsſchule in geſchloſſener Tafelrunde ihr Mittagsmahl einnehmen. Als die Kriegsſchule erbaut wurde, wanderte das damals ſehr primitive „Loch" in das benachbarte Gaſthaus „Zum Waſen", das im Jahre 1860 mit ſeinem Schild in ſein nur wenige Schritte entferntes dermaliges Lokal überſiedelte, wo es unter den geänderten Zeitverhältniſſen entſprechenden Beſchränkungen ſeinen angeſtammten Rang weiter behauptet. Alle Verſuche, das „Loch" an andern Stellen zu ſtabiliſiren, ſcheiterten an dem conſervativen Sinn des ſonſt ſo leichtbeweglichen Mimengeſchlechts, das ſeinem Stammſitz die Treue bewahrt. Man athmet Bühnenluft in dieſer Gegend: das „Loch" liegt eingebettet zwiſchen der Hinterfront des Theaters an den Wieden und dem rieſigen Decorationsdepot der kaiſerl. Bühnen.

Nicht Angebot und Nachfrage, wie in den frühern, agentenloſen Zeiten, ſondern Collegialität und traditionelles Herkommen führen heutzutage die Helden, Heroinen, Komiker, Salonſchlangen und Naiven der Provinztheater im „Loch" zuſammen. Am Palmſonntag enden die Winterengagements; nach Oſtern werden die Sommerengagements angetreten. Die Hunderte von Schauſpielern und Schauſpielerinnen, die in der Woche der Wanderungen nach neuen Zielen der Weg über Wien führt, verſammeln ſich zum geſelligen Gedankenaustauſch in den Morgenſtunden des Gründonnerſtags, Charfreitags oder Oſterſonnabends im „Loch", das an dieſen Tagen einen hochoriginellen Anblick bietet. Wol nirgends iſt die Welt des holden Scheins in allen ihren charakteriſtiſchen Typen vollſtändiger vertreten als in dieſem Schauſpielerparlament, in dem ſelbſtverſtändlich die Frauen nicht blos Sitz, ſondern auch Stimme haben und von dieſer auch ausgiebig Gebrauch machen. Das Schauſpielerelend tritt hier faſt gar nicht an die Oberfläche, aber um ſo deutlicher markirt ſich in Anoiechen, Haltung, Auftreten ſowie im Mienenſpiel das zur zweiten Natur gewordene Schauſpielerhafte — der Widerſchein der Bühne. Die Rollen, die der Schauſpieler auf der Bühne mimt, prägen ſeiner Perſönlichkeit ihren unvergänglichen Stempel auf. Die durchleidenſte und abgefeimteſte Naive ſpielt, ſelbſt wenn ſie längſt dem Backfiſchkleid entwachſen iſt, ſich auch im „Loch" noch auf die Naive hinaus. Der Held trägt ſelbſt im Steirerhut und in der Lodenjoppe unwillkürlich und gewohnheitsmäßig in Haltung und Geberde das Machtbewußtſein und die weitausgreifende Poſe zur Schau. Der Träger von Girardi-Rollen unterſcheidet ſich auch im rein menſchlichen Auftreten himmelweit vom dramatiſchen Repräſentanten der Böſewichter und Intriganten. Jedes Rollenfach prägt ſeinem Träger ſeinen eigenen Stempel auf, und es iſt ungemein ergötzlich, im einzelnen zu beobachten, wie Männlein und Fräulein auch im „Loch" beim Viertel Geſpritzten und Krügel Pilſener zwiſchen Gulaſch und Würſtchen den Marquis Poſa, den Alba, den Wurzelepp, die Maria Stuart, die Jungfrau von Orleans und die Gretl, ihrem Rollenfach entſprechend, zum beſten geben. Auch Mäcene miſchen ſich unter die mimende Welt, nicht Lorbeer, ſondern Würſtel und Bier in Eimern ſpendend. Wer wollte es den Künſtlern verübeln, daß ſie den ihrer Kunſt dargebrachten Zoll der Bewunderung mit der entſprechenden, durch den Appetit geſteigerten Freudigkeit entgegennehmen? Zwiſchendurch bewegen ſich, allſeitig mit Hochachtung begrüßt und huldvoll die ihnen dargebrachten Huldigungen entgegennehmend, die Generalgewaltigen im Reiche der Kunſt in den Provinzen: die mächtigen Directoren. Gewiſſen Geſichtern ſieht man auf den erſten Blick an, daß ſie nicht der eigentlichen Bühnenwelt angehören, aber in ihr eine hochwichtige Rolle ſpielen: es ſind Theateragenten, die Machthaber, die in erſter Linie über das Wohl und Wehe der Menſchendarſteller und -Darſtellerinnen entſcheiden. Eine höhere Weihe erhielt das diesjährige Rendezvous dadurch, daß mit ihm die zweite Generalverſammlung der deutſchen Bühnenangehörigen Oeſterreichs verbunden war, der über 300 Bühnenangehörige beiwohnten, und in der heftige Vorwürfe gegen das Ausbeutungsſyſtem mancher Theaterdirectoren erhoben wurden. Erfreulich und dankenswerth iſt es, daß die Künſtler, die ſich durch ihr Talent zu den erſten Stellen im Reiche der Kunſt emporgearbeitet haben, ſich an die Spitze einer Organiſation ſtellten, die das Ziel verfolgt, ihren weniger glücklichen Berufscollegen Schutz und Unterſtützung zu gewähren. Dadurch fällt auf das „Loch" ein verklärender Schimmer.

Bilder aus Budapeſt: Das Eötvös-Denkmal.

Nach einer photographiſchen Aufnahme von Stengel u. Co. in Dresden.

Budapeſter Sehenswürdigkeiten.

I.

Der rieſige Aufſchwung, den Ungarn in den letzten drei Jahrzehnten genommen, tritt wol nirgends augenfälliger in die Erſcheinung als in der Haupt- und Reſidenzſtadt Budapeſt. Sie iſt das Herz des Organismus, den man den Staat nennt, und all die vielfachen Adern und Fäden, die dieſen Organismus beleben, vereinigen ſich in ihr zu einem kräftigen Pulsſchlag des politiſchen und geſellſchaftlichen Lebens, das ſich hier concentrirt. Die Regierung und die Geſetzgebung haben kein Opfer geſcheut, um die ungariſche Metropole zur Blüte zu bringen, und dieſer zielbewußten Thätigkeit der maßgebenden Factoren iſt es in erſter Reihe zu danken, daß die vor einem Vierteljahrhundert vereinigten Schweſterſtädte Ofen und Peſt ſich heute bereits zu einer mächtigen, ſchönen Capitale entwickelt haben, die ſich eines ſtets zunehmenden Gedeihens erfreuen. Den Grundſtein hierzu hat allerdings die Natur ſelbſt gelegt, denn es gibt wenige Großſtädte, die ſich einer ſo herrlichen Lage erfreuen können wie Budapeſt. Durch den prächtigen Donauſtrom getrennt, bieten die beiden Stadttheile einen durchaus verſchiedenen Anblick. Während das frühere Peſt eine flachliegende, modern gebaute Stadt iſt, erheben ſich am rechten Donauufer Hügel und Berge, die die ältere Stadttheile in ihrer baulichen Entwicklung zwar gehemmt haben, ihnen aber einen gewiſſen romantiſchen Reiz verleihen, deſſen ſich nicht viele Hauptſtädte rühmen können.

Die durch die Donau getrennten, in Bezug auf ihre Verwaltung aber vereinigten Stadttheile verbindet mehrere Brücken, deren Zahl gegenwärtig durch zwei neue vermehrt wird.

Die erste und älteste von allen ist die Kettenbrücke, die wir unsern Lesern in Begleitung anderer Sehenswürdigkeiten der ungarischen Metropole vorführen. Diese Brücke ist auf Initiative des Grafen Stephan Szechenyi, dem die ungarische Nation so viel zu danken hat, in den Jahren 1839 bis 1849 errichtet worden. Ihr Erbauer war der Engländer Wilhelm Tierney Clark. Die Länge dieser Brücke beträgt zwischen den von Löwen flankirten Brückenköpfen 375,25 Mtr. Die Mittelöffnung der über zwei etwa 40 Mtr. hohen Pfeilern geführten Kette ist 202 Mtr. breit. Vor der Kettenbrücke befindet sich auf der rechten Seite ein großer Platz, der nach dem König Franz Joseph benannt wurde. Auf diesem mit Parkanlagen versehenen Platz befinden sich die Denkmäler Franz Deák's, des Weisen der Nation, dem es gelungen ist, im Jahre 1867 den Ausgleich mit Oesterreich zu Stande zu bringen, und des Grafen Stephan Szechenyi, den man mit dem Beinamen des „größten Ungarn" zu ehren pflegt. Außer diesen befinden sich noch zwei Monumente am Ufer der Donau. Das Eötvös-Denkmal ist dem Andenken des Schriftstellers und Staatsmannes Baron Joseph Eötvös gewidmet, der im Jahre 1848 Mitglied der ersten verantwortlichen ungarischen Regierung war und im Jahre 1867 im Cabinet Andrassy das Portefeuille des Cultus- und Unterrichtsministeriums übernahm. Diesem von liberalem Geist beseelten Politiker und Denker, der für die Cultur Ungarns sehr viel gethan und auch als Schriftsteller Werke von bleibendem Werth hinterlassen hat, errichtete die Nation im Jahre 1879 ein Denkmal, das nach einem Modell Adolf Huszar's gegossen und auf dem Eötvös-Platz aufgestellt wurde. Derselbe, leider früh verstorbene Bildhauer hat auch das Petöfi-Denkmal modellirt, das sein letztes Werk war. Gleich dem Eötvös-Denkmal, steht auch dieses in einer kleinen Promenade am Ufer der Donau. Es stellt den größten Dichter der ungarischen Nation dar, der mit der Feder wie mit dem Schwert für die Freiheit Ungarns gekämpft hat. Nachdem er mit seinen patriotischen Gedichten das Volk zum Kampf um seine Unabhängigkeit angefeuert und begeistert hatte, zog er selbst in den Freiheitskampf, in dem er auch sein Leben eingebüßt hat. Die dankbare Nation hat dem trefflichen Dichter und Freiheitshelden auf dem nach ihm benannten Platz ein schönes Denkmal errichtet, dessen Kosten im Wege öffentlicher Geldsammlungen aufgebracht wurden.

Gegenüber diesem Platz an der oberen Seite befindet sich auf einer luftigen Anhöhe die königl. Burg, zu der hinter dem Burgbazar ein wohlangelegter Garten hinaufführt. Die Hofburg stammt noch aus der Zeit Maria Theresia's, die dieses Schloß vom Architekten Hillebrand erbauen ließ. Die Burg enthält nebst einem geräumigen Thronsaal die für die königliche Familie und deren Gefolge erforderlichen Appartements. Im nördlichen Flügel befindet sich die St. Stephansmundkapelle, in der die heil. Stephanskrone und die übrigen Krönungsinsignien verwahrt werden. Im Jahre 1884 betraute der König den Architekten Nikolaus Ybl mit der Umgestaltung der königl. Burg, und als dieser vor einigen Jahren starb, wurde Prof. Haußmann mit dem Ausbau der Hofburg betraut. Gegenwärtig soll ein neuer Flügel zu der Burg gebaut werden, und die feierliche Grundsteinlegung dieses Gebäudes wird am 8. Juni im Beisein des Königs und der Mitglieder des Herrscherhauses vor sich gehen. Die Kosten dieser Bauten sind mit 7 Mill. fl. veranschlagt. Von der Hofburg führt ein schöner Garten hinab zu den Burgbazaren, die nebst mehreren Künstlerateliers auch die historische Porträtgalerie beherbergen.

In der sogen. Festung, zu der die Burg gehört, befinden sich bisher blos zwei Monumente. Das eine ist das vor zwei Jahren enthüllte Honvéddenkmal,*) eine gelungene Schöpfung des Bildhauers Georg Zala. Das Denkmal verherrlicht den Heldenmuth der bei der Erstürmung Ofens am 21. Mai 1849 gefallenen Freiheitskämpfer. Das andere Monument ist das berühmte Henzi-Denkmal. Dasselbe verewigt das Andenken des österreichischen Generals Heinrich Edler v. Henzi und der österreichischen Soldaten, die bei

Bilder aus Budapest: Das Petöfi-Denkmal.
Nach einer photographischen Aufnahme von Stengel u. Co. in Dresden.

der Einnahme der ofener Festung den Tod gefunden haben. Dieses Denkmal, das am 11. Juni 1852 im Beisein des Herrschers enthüllt wurde, ist den Mitgliedern der Unabhängigkeitspartei, die nicht vergessen können, daß der ungarnfeindliche General Pest bombardiren ließ, ein Dorn im Auge. Es wurde bereits wiederholt von der Regierung verlangt, sie möge dieses Monument von dem St. Georgsplatz, auf dem sich auch die Palais des Ministerpräsidiums, des Erzherzogs Joseph und des Honvédministeriums befinden, entfernen lassen, und da alle diese Gesuche erfolglos blieben, versuchte im vorigen Jahre ein wagehalsiger Journalist das Denkmal in die Luft zu sprengen; allein dieser Versuch ist nicht gelungen und hat nur zur Folge, daß das Monument jetzt schärfer bewacht wird als früher. Auf der ofener Seite liegt das von uns abgebildete St. Lukasbad, das unter den zahlreichen Bädern der Hauptstadt einen der hervorragendsten Plätze einnimmt. Die Zahl seiner zwischen einer Temperatur von 20 bis 60 Grad variirenden Quellen beträgt 17, und ihre Ergiebigkeit ist eine so bedeutende, daß man die gesammte Tagesmenge auf 40 Mill. Liter schätzt. Mit allen modernen Einrichtungen versehen, ist das von Rudolf Palotay vorzüglich geleitete Lukasbad ein Curort, in dem alle rheumatischen Leiden auch im Winter ein treffliches Sanatorium finden. Die Direction ließ nach den Plänen des Architekten Rudolf Rau zwei neue Hotels bauen, von denen das Grand-Hotel eine Façade von 250 Mtr. besitzt und nebst Baderäumen auch Passagierzimmer, Restaurations- und Conversationssäle enthält.

Budapest. Dr. Theodor Friedrich.

*) Abbildung s. „Illustr. Ztg." Nr. 2606 vom 20. Juni 1896.

Presse und Buchhandel.

— Im Verlag von Fr. Wilh. Grunow in Leipzig ist kürzlich ein von August Antoci verfaßtes Buch erschienen, das sich betitelt: „Aus der Fremdenlegion. Also der Großvater und die Großmutter erzählen"

— Von den „Wanderungen in den Ampezzaner Dolomiten" von Theodor Wundt, herausgegeben von der Section Berlin des Deutschen und Oesterreichischen Alpenvereins, ist in der Deutschen Verlagsanstalt in Stuttgart eine zweite Auflage erschienen. Das mit 36 Vollbildern und 71 Textillustrationen sowie mit einer Skizze der Ampezzaner Dolomiten ausgestattete Prachtwerk schildert unter anderem die Besteigungen des Monte Cristallo, des Piz Popena, der Rothwand, der Großen und der Kleinen Zinne u. s. w.

— „Das Internationale Rothe Kreuz in seiner gegenwärtigen Gestalt" ist der Titel einer von B. v. Tettau bei Schall u. Grund in Berlin herausgegebenen Schrift. Zu Anbeginn der auf Anregung der Deutschen Kaiserin vom 7. bis 10. Mai d. J. stattfindenden Jubelfeier des Rothen Kreuzes gewinnt das vom Verfasser zum ehrenden Gedächtniß Henri Dunant's, des Vaters der internationalen Humanitätsidee, veröffentlichte Gedenkblatt ein um so größeres Interesse, als mit den darin gegebenen Aufschlüssen über die Entstehungsgeschichte des Rothen Kreuzes und die allerersten dazu aufgewendeten Mittel zugleich die erste Weisung ausgesprochen werden soll, unausgesetzt an dem großen Zusammenwerk weiter zu arbeiten. — Im deutschen Verlag hat vor kurzem der bekannte Sprachforscher und Forscher der Deutschen Colonialgesellschaft A. Seidel einen Band gesammelter in Deutsche übertragener Proben afrikanischer Volkspoesien, „Gleichnisse und Lieder der Afrikaner", veröffentlicht. Die überaus reichhaltige Sammlung bringt in vier Theilen aus den Literaturen der fernsten Völker, der Hamiten, der Bantuneger und der Bushneger Märchen, Thierfabeln, historische und mythologische Erzählungen, Räthsel, Sprichwörter, Lieder, Epen, Todtenklagen u. s. w.

— Um Berthold Auerbach's populärstem Buch „Barfüßele" eine noch weitere Verbreitung zu verschaffen, hat die J. G. Cotta'sche Buchhandlung Nachfolger in Stuttgart für die sechste von ihr herausgegebene 30. Auflage dieses Romans einen billigen Preis festgesetzt.

— Im Hinblick auf das bevorstehende 40jährige Bühnenjubiläum Sonnenthal's wird die unter dem Titel „Adolf Sonnenthal. Eine Künstlerinslehre als Beitrag zur modernen Bühnenreformfrage" von Dr. Ludwig Eisenberg im Verlag von L. Pierson in Dresden herausgegebene Biographie des berühmten Schauspielers allen Theaterfreunden eine willkommene Gabe sein. Das mit fünf Vollbildern ausgestattete Werk ist übrigens auch insofern beachtenswerth, als es in den zahlreich eingestreuten Notizen über das Wiener Burgtheater zugleich eine Geschichte der letzten 40 Jahre dieses Kunstinstituts darstellt. — In dem gleichen Verlag ist ferner der zweibändige Roman „Die Erbinnen" von August Niemann zur Ausgabe gelangt.

— Von „Moltke's militärischen Werken", die vom Großen Generalstab, Abtheilung für Kriegsgeschichte, herausgegeben werden, ist im Verlag von E. S. Mittler u. Sohn in Berlin ein neuer Band, und zwar der 2. Theil aus Gruppe I („Die militärische Correspondenz") erschienen, der sich „Aus den Tagebüchern des Krieges 1866" betitelt. Der 3. Theil, „Aus der militärischen Correspondenz des Krieges 1870/71", wird demnächst zur Versendung gelangen. — Im deutschen Verlag ist ferner eine aus dem Polnischen übersetzte deutsche Originalausgabe des interessanten Werkes „Der dreitägige Polnische Reichstag 1788 bis 1791" von Valerian Kalinka herausgekommen.

— Eine von Albrecht Rau verfaßte physiologische Untersuchung über die Natur des menschlichen Verstandes, die sich „Empfinden und Denken" betitelt, ist vor kurzem bei Emil Roth in Gießen erschienen.

— Ein für Archäologen und Historiker höchst interessantes Werk, „Die römischen Brandgräber bei Reichenhall in Oberbayern" von Dr. Max v. Chlingensperg auf Berg, gelangt im Verlag von Friedrich Vieweg u. Sohn in Braunschweig zur Ausgabe. Der auf dem Gebiet der Alterthumsforschung Forschende, das germanische Gräberfeld bei Reichenhall weltberühmte Verfasser bespricht hier das vorzugsweise in Urnen, Schalen, Schnallen, Waffen, Kinderbeigabe u. dergl. bestehende Fundmaterial, das er aus 307 von ihm geöffneten Brandgräbern eines dem 1. und 2. christlichen Jahrhundert angehörenden römischen Friedhofs in der Gegend von Reichenhall entnommen hat. 22 Zinkotypien nebst zwei Ansichten der Brandgräber und eine Karte veranschaulichen den beschreibenden Text.

— Das „Orbislexikon von Oesterreich-Ungarn und Bosnien-Herzegovina" von Hans Mayerhofer, enthaltend die Pfarrorte, Ortsgemeinden und Filialen aller Gemeinden der genannten Länder mit den erforderlichen topographischen und statistischen Angaben, ist kürzlich im Verlag von Karl Fromme in Wien zur Ausgabe gelangt.

— Das mit 1611 ganzen Figuren, 1391 Theilfiguren in 271 schwarzen Textillustrationen, 30 Farbentafeln und einer Tafel figurirte ausgestattete „Handbuch der deutschen Tracht" von Friedrich Hottenroth (Stuttgart, Gustav Weise) liegt jetzt, nachdem die letzte (15.) Lieferung erschienen ist, vollendet vor.

— In der ordentlichen Hauptversammlung des Börsenvereins der deutschen Buchhändler, die am 2. Mai in Leipzig stattfand, erstattete der Vorsitzende, Hr. Arnold Bergsträßer, zunächst den Geschäftsbericht. Danach ist die Mitgliederzahl auf 2093 angewachsen. Außer Fragen der Gesetzgebung waren es wichtige buchhändlerische Fragen, die den Verband im abgelaufenem Jahre beschäftigt haben. Der

Bilder aus Budapest: Die königl. Burg und der Burgbazar. Nach einer photographischen Aufnahme von Stengel u. Co. in Dresden.

Digitized by Google

Bilder aus Budapest: Das Hentzi-Denkmal und das Honvedministerium

Nach einer photographischen Aufnahme von Bergel u. Co. in Dresden.

Vermögensstand des Börsenvereins beläuft sich zu Ende v. J. auf 817300 ℳ. Auf Antrag des Vorstands wurde beschlossen, die Bestimmungen über die Verwaltung der Zeitschriften des Vereins auf Grund des Beschlusses der 1894er Hauptversammlung mit einigen Abänderungen zu genehmigen. Die „Nachrichten aus dem Buchhandel“ sollen am 30. Juni cur. zu erscheinen. Genehmigt wurde ferner, daß der Vorstand den von dem ausserordentlichen Ausschuß für Revision des Gesetzes über Urheberrecht vorgelegten Bericht dem Reichskanzler zur Berücksichtigung einreiche, auch soll dieser Bericht in den Publicationen des Börsenvereins erscheinen. Ein Antrag Dr. v. Hase's auf Bildung eines Auskunftes für Buchhandelsrecht wurde dahin abgeändert, daß ein Ausschuß für Urheber- und Verlagsrecht gebildet werden soll. Die Buchhändlerische Verkehrsordnung vom 20. April 1891 soll einer Revision unterzogen und der nächstjährigen Hauptversammlung zur Beschlußfassung unterbreitet werden, ebenso soll dies mit dem Entwurf einer Antiquariatshandelsordnung geschehen.

— Die internationale Conferenz in Paris, die über Abänderungen der Berner Convention zum Schutz des Urheberrechts berät, hat in den Abstellungen bisher die Fragen des Schutzes von Autoren aus Staaten, die der internationalen Vereinigung nicht beigetreten sind, der Photographie, des Uebersetzungsrechts, der musikalischen Compositionen sowie der Preisermäßigung erörtert und namentlich dem letztverhandelten Gegenstand besondere Aufmerksamkeit zugewendet. Am 21. April stellte sie ihre allgemeinen Ansichten für jetzige Zeit fest, um der am 20. eingesetzten Redactionscommission Spielraum für ihre Arbeiten zu lassen. Große Schwierigkeiten bereitet die von den französischen Commissären geforderte weitgehende Ausdehnung des Schutzes des musikalischen Eigenthums.

Bibliothekswesen, Bücher- und Kunstauctionen.

— Die über 20000 Blätter umfassende Handzeichnungs- und Kupferstichsammlung des verstorbenen Commerzienraths und Verlagsbuchhändlers C. J. Mayer in Regensburg gelangt vom 18. Mai ab in München durch den Kunstverein Karl Maurer zur Versteigerung. Neben einigen Gemälden enthält die Sammlung eine bedeutende Anzahl hervorragender Handzeichnungen von Jülich, Tiemke, Schaudolph u. s. w. sowie von bedeutenden Meistern der italienischen und deutschen Schule des 16. bis 18. Jahrhunderts, Kupferstiche und Radirungen alter Schulen und Zeiten, namentlich schöne Linienstiche und Schabkunstblätter, einige Farbendrucke, Ornamente, 1500 Porträts, Gelegenh., Flugblätter, einige tausend Textillustrationen u. s. w. In der Sammlung befindet sich eine sehr große Zahl religiöser Darstellungen, so fast das gesammte Werk von Jülich.

— Der Katalog von Ferd. Reiber's Sammlung von Münzen, Kupferstiche und Bücher, die am 11. Mai in Straßburg versteigert wird, verzeichnet 8000 Nummern, nicht 800, wie zuerst gemeldet worden war.

— Die Einweihung und Eröffnung des Goethe- und Schiller-Archivs in Weimar ist auf den 28. Juni festgesetzt.

— Der im vorigen Jahr in Freiburg i. Br. verbrannte Ministerialdirektor a. D. Dr. Rud. Schieden hat seine Bibliothek, die 1400 bis 1500 Bände und Broschüren sowie eine Anzahl Karten und Bilder enthält, zum größeren Theil der Stadtbibliothek in Bremen vermacht, zum Zeichen seiner Anhänglichkeit. Die auf Schleswig-Holstein und die nordischen Reiche sich beziehenden Schriften hat die Universitätsbibliothek in Kiel und der Rest die Stadtbibliothek in Schleswig zu.

— Der Katalog Nr. 100 von Karl Clausen (H. Loeffler's Hofbuchhandlung) in Trier enthält die Bibliothek des dort verstorbenen Professors J. Müller, insgesammt 1351 Werke über antike und moderne Literatur und die Geschichte von Griechenland.

— Die umfangreiche physiologisch-chemische Bibliothek des im vergangenen Jahr in Straßburg verstorbenen Professors Dr. Hoppe-Seyler hat das Antiquariat von Franz Tausch in Wien angekauft.

— Die an socialpolitischen Werken und Zeitschriften reiche Bibliothek aus dem Nachlaß des verstorbenen Oberbergrathes von Tenzig und bekannten Politikers Karl Adolf Constantin Freiherr von der Buchhandlung Dr. H. Lüneburg in München angekauft worden. Ein Katalog hierüber wird demnächst zur Ausgabe gelangen.

Bilder aus Budapest: Das St. Lukasbad.

Nach einer photographischen Aufnahme von Bergel u. Co. in Dresden.

Traumverloren. Nach einem Gemälde von Albert Rißberger. Photographieverlag der Photographischen Union in München.

Digitized by Google

Edward Jenner.

Die Jahrhundertfeier der ersten Schutzpockenimpfung durch Edward Jenner.

Ein Weltfest wird am 14. Mai begangen. Es handelt sich darum, den Tag zu feiern, an dem vor hundert Jahren Jenner die erste Schutzpockenimpfung vollzog. Namen des Impflings und der Person, die den Impfstoff hergab, sind uns überliefert, ebenso die nähern Umstände, unter denen diese erste Impfung stattfand. Am 14. Mai 1796, so wird berichtet, impfte Jenner einem blühenden achtjährigen Knaben Namens James Phipps am Arm durch zwei seine, einen halben Zoll lange Einschnitte in die Haut mit dem von der Melkmagd Sarah Nelmes entnommenen Inhalt einer Kuhpockenpustel. Sarah Nelmes hatte mit Kühen zu schaffen, die an den Pocken erkrankt waren. Sie hatte sich kurz zuvor an drei Stellen der rechten Hand, auf dem rechten Handrücken zwischen Zeigefinger und Daumen sowie an zwei Stellen des rechten Handgelenks mit einem Dorn geritzt. An allen diesen Orten war in Folge der Berührung mit den Kuhpockenpusteln je eine Kuhblatterpustel aufgesprossen. Die Pusteln zeigten deutlich die Beschaffenheit der Kuhpocken. James Phipps zeigte nach der Impfung leichte Krankheitserscheinungen. Am siebenten Tage beklagte er sich über ein Gefühl von Schwere im Achselgelenk. Am neunten Tage bekam er etwas Frösteln, verlor den Appetit und hatte Kopfweh. Den ganzen Tag befand er sich offenbar nicht wohl. Die folgende Nacht war er etwas unruhig; aber am folgenden Tage war er vollkommen wohl. Die Erscheinungen an den Impfstellen waren in ihrem Fortgang bis zum Stadium der Eiterung auffallend denen ähnlich, die man unter diesen Umständen beim Blatternimpfstoff wahrnimmt; doch verschwanden sie schnell ohne alle unangenehmen Folgen; nur auf der Impfstelle blieben trockene Borken zurück. Jetzt war zu erweisen, daß James Phipps durch die leicht überstandene Kuhpockenkrankheit auch vor den wirklichen Kuhblattern geschützt war. Das konnte nur dadurch geschehen, daß man den Knaben mit Blatternmaterie impfte und nachsah, ob er von den echten Blattern befallen wurde oder nicht. Am 1. Juli 1796 unternahm Jenner den entscheidenden Versuch. „Man machte", so berichtet Jenner, „mehrere kleine Einschnitte und Stiche an beiden Armen James Phipps'. Man brachte die Materie sorgfältig ein; es erfolgte aber keine Unpäßlichkeit. Man sah an den Armen die gewöhnlichen Erscheinungen, die man bei der Blatterneinimpfung nach schon überstandenen Kuhpocken oder wahren Blattern wahrnimmt. Nach einigen Monaten wiederholte man die Inoculation, auch diesmal ohne alle Wirkung." In der nächsten Zeit wiederholte Jenner den Versuch noch mehreremal. Das Ergebniß bestätigte die erste Feststellung; dreimal wurde durch die erfolglose Inoculation mit Menschenpocken der Beweis dafür erbracht, daß die Keimpflen gegen die echten Blattern geschützt waren.

Die Jenner'sche Entdeckung hat ihre Vorgeschichte. Die Pocken waren früher allgemein verbreitet. Bei Aerzten und Laien bestand die Meinung, daß ein jeder Mensch einmal die Pocken durchmachen müsse. Von dieser Ueberzeugung aus erschien es erforderlicher, wenn man in einer Epidemie an den Pocken erkrankte, in der die Pocken mild auftraten. Es kam sogar nicht selten vor, daß man die „Pocken kaufte". Man zahlte Geld für die Erlaubniß, daß Kinder mit Leichtpockenkranken in einem Bett schlafen durften. Sie erwarben dann zumeist die Pocken, waren aber, wie die Erfahrung lehrte, in der Zukunft, wenn einmal wieder die Pocken grassirten, davor geschützt, von der Seuche befallen zu werden. Einen weitern Schritt zur Entdeckung der Kuhpockenimpfung bildete die folgende Erfahrung: Personen, die mit Pockenkranken in Berührung gekommen waren, haben an leicht verletzten Stellen Pockenpusteln aufgehoben. Darauf kam es zu einer leichten Pockenerkrankung. Solche Personen aber waren früher immer gegen die Pocken gefeit.

Aus dieser Erfahrung machte man im Orient eine Methode zur Bekämpfung der Pocken. Man verpflanzte die echten Menschenblattern ein. Im Jahre 1721 verpflanzte Lady Montague, die Gemahlin des englischen Gesandten in Konstantinopel, das Verfahren der Blatterneinpfropfung nach Europa. Im Laufe der Zeiten lernte man an den Kühen eine den Menschenpocken gleichartige Erkrankung kennen. Jenner soll als Knabe durch eine Bäuerin von der Schutzkraft der Kuhpocken gegen die Infection mit Menschenpocken gehört haben. Die wissenschaftliche Prüfung und Ausnutzung dieser Beobachtung sichert Jenner's Unsterblichkeit.

Edward Jenner wurde 1749 zu Berkeley in der englischen Grafschaft Gloucester als der Sohn eines Geistlichen geboren. Seine medicinischen Studien machte er in London. Er zählte hier zu den bevorzugten Schülern des Pathologen und Klinikers John Hunter. Nach dem Brauch seiner Zeit studirte er nicht nur die Heilkunde, sondern auch ausgiebig Naturwissenschaften. Er war befähigt, die von dem Forschungsreisenden Cookes nach England heimgebrachten Naturalien zu ordnen und zu beschreiben. Seine Neigung aber ging auf die ärztliche Praxis aus. Er ließ sich 1773 in seiner Heimat als Arzt nieder. Dort wirkte er bis zu seinem Tode im Jahre 1823.

Um die Segnungen der Schutzpockenimpfung zu kennzeichnen, braucht man nur die eine Thatsache zu erwähnen: früher waren die Pocken eine ständig herrschende Seuche; jetzt gibt es sehr viele Aerzte, die niemals Pocken gesehen haben. Dieser Wandel ist Jenner zu danken.

Sport und Jagd.

— Im Gestüt Bederbeck bei Kassel fand am 17. April die Versteigerung des berühmten Halbblutmaterials statt, das durch Abstammung und die harte Aufzucht gleich werthvoll ist. Die 51, im Alter von einem bis fünf Jahren stehenden Vollbluten und Stuten erzielten zum größten Theil gute Preise, den höchsten mit 2120 ℳ der br. St. Gragella, von Meyerinx. Außerdem wurden zwölf Mutterstuten ausgezeichnet, von denen die F. Sch.-St. Gudula, von Optimus, 2200 ℳ einbrachte.

— Das königl. Hauptgestüt Gradiz, das sich in den letzten Jahren leider unter einem ungünstigen Stern befand, ist mit der diesjährigen Remontenvogner durch einen im Stall aufgetretenen Husten verbindert worden, in die Ereignisse einzugreifen.

— Das Rosenberg-Jagdrennen, so zu Ehren des Generals der Cavallerie v. Rosenberg, Schöpfers des deutschen Offizierreitvereins, genannt, wurde am 23. April in Carlshorst zum Austrag gebracht. Wie zu erwarten war, trug Lieutn. G. v. Schrempf es auf seinem a. br. W. Lawrence überlegen heim, damit eine stattliche Jagdtrophäe und 1500 ℳ erringend.

— Das Rennmeeting zu Hamburg-Horn am 26. und 27. April bot einen sehr schönen Sport und bewies die Richtigkeit der Theorie einiger Skeptiker. Im Frühjahrs-Handicap, Werth 9000 ℳ, Tilsang 1500 Mtr., das vor 15 Pferden bestritten wurde, siegte Hrn. A. Bell's br. H. G. Royal William überlegen, auch das Vierjährige-Handicap, Werth 4800 ℳ, Tilsang 1400 Mtr., trug er trotz 69 Kgr. Hauptgewicht sicher mit einer Länge heim. Im Dorf-Rennen, Werth 2400 ℳ, Tilsang 1400 Mtr., reagirte Hrn. C. Hanes's br. H. Earl Leicester, von Pinmoorside Sophia, die anderen ohne Schwierigkeit ab. Im Gedächtniß-Rennen, dem Ereigniß des Tages, Werth 9200 ℳ, Tilsang 1800 Mtr., für Dreijährige, erwies sich Hrn. Rempe's br. H. Alpha (55 Kgr.), von Tolberg-Anomalie, den andern Ueberlegen. Anderthalb Längen dahinter kam der Favorit Undall (57 Kgr.) ein, der unterwegs gelegen und Terrain verloren hatte, wodurch dem tüchtigen Hengst der Sieg unbedingt entrissen wurde. Durch seine Erfolge Alpha, Talismann und Nordwest begann aber der ehemalige Derbysieger Tolberg die Kennerschaften der Züchter in lockendem Maße zu erringen. Im Hauptpreis-Handicap-Jagdrennen, Werth 4400 ℳ, Tilsang 4800 Mtr., bauerte Lieutn. Graf Bernsdorf Rittmeister C. Ehrenknobl's a. F.-St. Benena zum Sieg.

— Der Hr. Dr. H. Melchmann, ehemaliger gradizer Derbyreit, von Ehrenpreis-Mädchen, und unstreitig eins der besten Pferde seines Jahrgangs, jetzt dem Hrn. Wendberg gehörig, debütirte mit Graf F. Königsmark im Sattel am 26. April zu Frankfurt a. M. über Hürden und gewann ganz leicht das Taunus-Hürdenrennen, Tilsang 2400 Mtr. Graf Hahn ging ebenbaselbst im Main-Flachrennen über 1800 Mtr. auf dem a. br. H. Caliphat sowie in der Zeilsheim-Steeplechase, Ehrenpreis und 3000 ℳ, Tilsang 4000 Mtr., auf dem Gr. F. H. Trieur als Sieger hervor. Die Staufen-Steeplechase, Ehrenpreis 3000 ℳ, Tilsang 3000 Mtr., errang Lieutn. Ehrenknobl auf Hrn. v. Gilsbausen's a. F.-H. Sterling nach Kampf mit dreiviertel Längen.

— Lotis, der vorjährige österreichische Derbysieger, der auf seiner englischen Laufbahn so schmählich enttäuscht hatte, bejahte am 21. April zu Wien seine Vorzüglichkeit als Handicapper gleich mit einem großartigen Sieg im Preis Kennen, Preis 3000 ℳ, Tilsang 4000 Mtr., in dem er, 64 Kgr. tragend, seinem einzigen Gegner, dem Hr. F. H. Rajana (56 Kgr.), der als schnellstes Pferd bekannt ist, entlaufen davonlief und verdient mit zehn Längen das Ziel passirte. Der Preis Lotis, jene erste große staatliche Prüfung, Preis 44000 Kronen, Tilsang 1000 Mtr., für Dreijährige, gewann am 26. April zu Wien Hrn. A. Wagner's br. Hengst H. H. Hornbo, von Theodor Hong-Tripemadam, sicher mit einer Länge vor dem F. H. Tiroal.

— Der Prinz von Wales, der den Rennen am 21. und 22. April zu Epsom beiwohnte, sah sich gezwungen, seinen Favoritkandidaten Persimmon einen schlecht ausgestellten Preisgalopp gegen das Feld antreten zu lassen, doch der Derbysieger Matz bewies, den Sieg zum Derby demnach herausgubringen. Das von 16 Pferden bestrittene Grand Zukunfts-Handicap, Werth 18000 ℳ, Tilsang 2000 Mtr., endete zu Gunsten von Mr. R. J. Parnaby's br. H. Worcester, von Sarabband-Elegance. Mr. L. de Rothschild konnte am 24. April zu Sandown Park der Stud Produce Stakes, Werth 20000 ℳ, Tilsang 2000 Mtr., für Zweijährige, siegreich mit dem br. H. Prize, von Bay-Gagnol, betreiben. Mr. C. Duff's a. br. W. Crosher, England's bester Steepler, brachte es unter dem Reitergewicht von 84½ Kgr. in der Great Jubilee Steeplechase zu Kempton am 24. April, Tilsang 4000 Mtr., noch vor den zweiten Platz, trotzdem er während der letzten Strecke lahm ging. Seine an großartigen Erfolgen so reiche Rennlaufbahn ist nun beendet. Das Rennen gewann Mr. R. R. Jenkins's a. br. St. Lede-Gunderde (7½ Kgr.).

— Zu Paris: Bois de Boulogne hatte sich am 19. April im Preis La Coupe Bicorne d'Harcourt's 4. F.-H. Abbs, von Sallender-Aida II., den Ehrenpreis im Werth von 10000 Frs. nebst 15000 Frs. baar über 3000 Mtr. ganz leicht, während im Preis Biennial, 25000 Frs., für Dreijährige, Tilsang 2000 Mtr., Mon C. Blanc's br. H. Arreau triumphirte. Mlle de [illegible] Cinnamon II. hatte auch im Prix du Cadran, [illegible] Frs., für Vierjährige, Tilsang 4200 Mtr., mit einer Länge, und im Prix Noailles, [illegible] Frs., für Dreijährige, Tilsang 2200 Mtr., sam Mon. A. Gould's F.-St. Nipper, von Grand Maître Noailles, mit einem Hals Vorsprung als Erste zu Paris am 26. April ein.

— Den Grand-Prix de Bruxelles am 26. April zu Groß, Werth 200 Frs., für Dreijährige, Tilsang 2400 Mtr., lautete Comte G. de Jongh's br. H. Gallerand, von Bayonnais-Clarendonne, bezwang mit einer Länge.

— Jacquelin, der französische Meisterfahrer, befindet sich in großer Form. So gewann er am 19. April im Seine-Velodrom den Preis der Amateure Nr. 1 über 2000 Mtr. in 3:48,4 und darauf zu Roubaix drei Rennen, darunter das Landes-Rennen über 5000 Mtr. mit Pieße spielend.

— In der Fernfahrt Madrid-Toledo, 126,000 Kilomtr., vermochte Julio Escobar in 5:44:26 trotz recht mangelhafter Vorbereitung am 30. April als Erster hervorzugehen. Zwischen Zehner kommen, acht gaben der schauderhaften Straßen halber auf.

— In Antwerpen bestritt am 30. April das 50-Kilomtr.-Fahren mit Schrittmachern Cornet in 1:12:30⅘, Verreich.

— Am ersten Berliner Renntag zu Hoppegarten am 26. April konnte der Besitzer Imgens eine vorzügliche Form seiner Stuten und Hengstfohlen, Entscheidungsrennen über 5000 Mtr. mit Schrittmachern, bewiesen, da er leicht mit einer halben Länge in [illegible] gegen denen er 50, bezw. 110 Mtr. galt, siegte er sich überlegen in [illegible] Die Gebrüder Anderborg siegten im Tempelhof-Niederradfahren um Vorgabe über 2000 Mtr. in 2:39 mit 50 Mtr. Vorsprung vor 40, bezw. 50 Mtr. Vorgabe. In Mannheim bestritt an demselben Tag C. Jörns auf Kaiserslautern im Eröffnungsfahren, 7 Runden, 2000 Mtr., in 5:46,4 mit einer halben Länge, im Niederrad-Vorgabefahren über 3000 Mtr. mit 5:20,4 gegen Vorgaben bis 150 Mtr. Ferner gewann er das Hauptfahren über 10000 Mtr. in 18:58,4 gegen 19 Gegner und nach mit Strauß zusammen das Tandemfahren mit Vorgabe über 3000 Mtr. in 5:14,4.

— Das schon im December v. J. zwischen dem französischen Meister Ruë (le terrible gaucher) und dem italienischen Champion Pini bestimmte Match hat am 16. April in Monteccelo stattgefunden und endete nach einem Gefechte von 20 Minuten mit dem erwartungsgemäßen Siege Pini's. Meinungsstreit des Zusammentreffens der ersten Fechter Frankreichs und Italiens in Paris im December 1895 hatte sich die große Ueberlegenheit der Italiener gezeigt, zu deren hervorragendsten Vertretern Pini gehört, der damals nicht Gelegenheit hatte, mit Ruë die Klinge zu kreuzen, da er verletzt von einem andern Gegner durch eine absprengende Klinge verwundet wurde.

— Die Zuchtbücher des Kurhessenstamm-Vieh und der freien Standesherrlichen Fürstenvieh-Heerden von 1. April 1895 bis 31. März 1896 enth. 2 Zuchtstier, 1165 Stück Rindvieh, 134 Stück Damwild, 407 Rehe, 35 Sauen, 5245 Fasanen, 3477 Rebhühner, 64 Stück Birkwild, 173 Waldschnepfen, 1151 Enten u. s. w., Hasenzahl 12340 Stück, Kaninchen 9490 Stück, insgesammt 1110 Pferde und Fohlen.

— Die Bromberger Frühjahrsfohlen waren außerordentlich beschickt und boten den Zuchtfreunden ein Pferd nach dem andern. Besonders zu erwähnen ist Herrn Fürst Hatzfeldt-Trachenberg mit dem von ihm gezüchteten dreijährigen Vorstehhund Terrier und Frhr. C. v. Manteuffel-Neuhof mit dem Vorstehhund Leo, gezüchtet von C. Ahlemann aus Neuendorf bei Großenhain, jeder den ersten Preis.

Schach.

Aufgabe Nr. 2558.

Weiß setzt in drei Zügen matt.

Von Dr. A. Wahl in Prag.

Schwarz

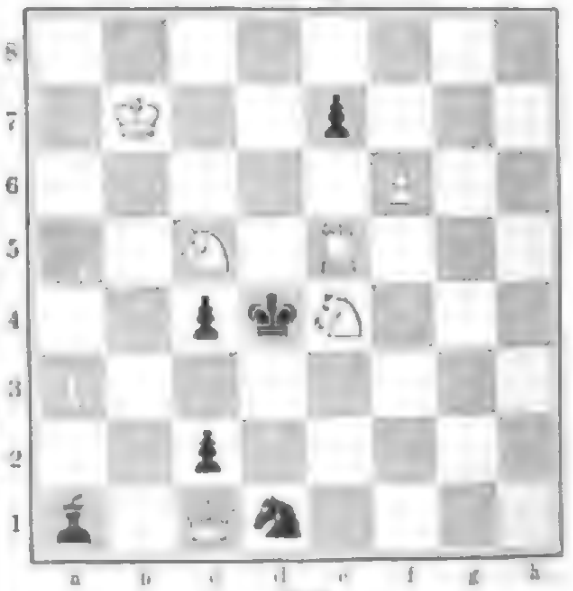

Weiß.

Der Krefelder Schachclub erläßt die Einladung zu einem Schachfrühjahrs mit Haupt-, Neben- und Jubiläumspreisen, sowie Freundschaftlichen Matchgewinn u. s. w., das am 10. Mai im Vereinslokal, Hotel Pastenn, Ostwall 140, abgehalten werden soll.

Unter dem Namen Münchener Schachgesellschaft hat sich in München im März d. J. eine neue Schachvereinigung gebildet, deren Vereinslokal sich im Café Orient, Sonnenstraße 26, befindet. Die Zusammenkünfte finden jeden Nachmittag im Café Central, Briennerstraße, und jeden Abend von 7 Uhr ab im Café Orient statt. Die Zahl der Mitglieder ist bereits etwa 30, der Beitritt zum Verein ferner als zum Deutschen Schachbund ist bereits erfolgt. Der Vorstand ist wie folgt zusammengesetzt: 1. Vorsitzender J. Bellmer, 2. Vorsitzender L. Fuchs, Schriftführer C. Bluemenreich, Kassirer J. Salvenger.

Der bekannte berliner Schachmeister Emil v. Schlechter führte am 4. März in Riga gleichzeitig zwei, bezw. drei Vorgabepartien; die eine Partie, in der M. Ulmann, Herr Berens und J. Heyer gegen den Einzelspieler den Zug hatten, endigte nach vierstündigem Kampf mit remis, während welcher Herr v. Schlechter als weiße Partei gegen Dr. C. v. Hahn, W. Thomson und P. Rathmann nach künstlerischem Zauber unterlag, jedoch in einer zweiten Partie gegen dieselben Gegner als Nachziehender den Sieg davontrug. — Im Wettertreffen des Schachvereins zu Riga gewannen die beiden Brüder C. Behting mit 6, P. Berkowitz mit 5½ Punkten.

Zwischen J. W. Shemalter und dem jungen ungarischen Meister [illegible] in Philadelphia ein Match von sieben Gewinnpartien um einen Einsatz von 750 Doll. ausgekämpft werden, Shemalter hat mit seinen 4 aus 4 bis vor Neunzehntes Siegen.

In London waren drei große [illegible] und Club gegen Club, jeder Club mit jedem, [illegible] waren 32 Clubs an diesem Kampf [illegible] vertheilt waren. In Division A spielten gegen denselben der Metropolitan Chess Club mit 8 (Mereth London [illegible] den 6½, Athenaeum und Lindgate Circus je [illegible] dann 5½, Bankers und City News [illegible] In Division B spielten elf Clubs; [illegible] Brixton 7, Bow and Bromley 6½, [illegible]

Hammerschmidt und Lee je 4½, Lewitzkaya und Post Oliver je 3½, Lord Tertree Rules 2, Highborn 1½. In Division C eröffnete ein Sieger Lord Palmerstone mit glatt 10 Lady of London N. M. C. A. 6, Sieger Lady of Verdun Vallage 6, Wishes, Dromedar, St. Martin's und Billie Sievert Pastor je 5, Ch. Northern Railroad 4½, Wanda Vale 3, Homestead 2, Steamboat Heath 1½.

Auflösungen.

Nr. 2752.

Von Cremer Nemo in Wien.

Weiß.	Schwarz.
1. T h 2 — e 2	1. K e 4 — f 5
2. L g 2 — g 6!	2. K f 5 — g 6;
3. S g 3 — h 5	

auf 1. . . . 2. S e 4 — d 3 2. T g 6 † u. s. w.; auf 1. . . . e 2 — e 1 2. S e 4 — d 6 †

Eingesendet von Dr. Metz in Heidelberg, Prof. E. Wagner in Wien, J. in Breslau, K. Anstalt in Hannover, C. Schwarzmann in Nürnberg u. A.

Briefwechsel.

J. Tr. in Dresden. — Besten Dank für die betreffenden Schachspalten gerne und gewerthet! Lud. Hoffentlich kann nicht verfehlt werden, und ist durch die große Arbeit.

H. E. Engel, jr. in Leipzig in Dresden. — Wir empfehlen Ihnen den Dresdner Schachverein, im Café Kosig I, vorbeizugehen.

J. G. in Rotterdam. — Besten Dank für Ihre Zusendung erhalten.

K. J. L. in Eisenberg. — Ueberzeugen Sie sich gefälligst die Lösung zu Nr. 423, Sie spielen in „Land's End Paper".

H. S. in Berlin. — Lösung Nr. 2755 richtig.

Himmelserscheinungen.

Sichtbarkeit der Planeten.

Merkur kommt in seiner günstigere Sichtbarkeitsverhältnisse, und es bietet sich jetzt die Gelegenheit, diesen in hiesiger Breite in der Regel nur dürftig zu beobachtenden Planeten unter günstigen Augen sich bequem Planeten abends eine Stunde lang zu sehen, da er erst gegen 10 Uhr untergeht. Am 24. abends geht er vor mit der der Nordwestlicht; beide Gestirne gehen zu gleicher Zeit unter. — Venus (4h 4,2m gerade Aufsteigung, 15° nördliche Abweichung, rückläufig im Sternbild des Widders, nicht 1½ Stunde vor der Sonne auf. — Mars (6h 1,0m gerade Aufsteigung, 4° südliche Abweichung, rückläufig im Sternbild der Fische, ist vor Anbruch der Morgendämmerung kurze Zeit sichtig am südlichen Himmel zu unter; sein Aufgang erfolgt jetzt bald nach 2½ Uhr. — Jupiter (12h 4,2m gerade Aufsteigung, 2° 29,0m nördliche Abweichung, rückläufig im Sternbild des Krebses, geht jetzt bei 1 Uhr unter. Eine Bedeckung des ersten Jupitermondes (Austritt) ist zu beobachten am 14. morgens 10 Uhr 45 Min. — Saturn (22h 4,0m gerade Aufsteigung, 14° südliche Abweichung, rückläufig im Sternbild der Wage, ist noch die ganze Nacht über dem Gesichtskreise und ½ Stunde vor Mitternacht im Süden zu finden; er steht dann unter den beiden Hauptsternen der Wage, die 3. Größe sind. — Uranus (20h 0,0m gerade Aufsteigung, 18° südliche Abweichung, rückläufig im Sternbild des Bogen, kommt am 12. abends 8 Uhr in Gegenschein mit der Sonne und erreicht seinen höchsten Stand am Südhimmel am Mitternacht.

Der Mond steht in Conjunction mit Venus am 11. nachmittags 3 Uhr, mit Merkur am 14. abends 7 Uhr, mit dem Stern 2. Größe f Steer am 15. früh 3 Uhr.

Astronomischer Kalender.

1896	Sternzeit im mittlern Mittag	Culminationen der Sonne mit mittl. Zeit	Zeitgleichung	um mittl. Mitag des Mondes: Rect.	Abw. vom Aequat.	Horiz.	Breite	des Mondes: Aufgang	Untergang
Mai	h m s	h m s	m s	° ′	″	°	° ′	h m	h m
10.	3 14 59	11 56 13	— 3 42	+ 13 1	21	+ 6 2		3 7 fr.	1 40
11.	3 18 55	11 56 11	3 39	17 48	36	4 34		3 22	2 Tage
12.	3 22 52	11 56 10	3 36	21 55	45	4 51			3 7
13.	3 26 49	11 56 10	3 33	25 8	50	4 59		am	3 51
14.	3 30 45	11 56 10	3 30	27 12	51	4 52		Tage	10 37
15.	3 34 42	11 56 11	3 27	27 52	46	4 27			11 22
16.	3 38 38	11 56 12	— 3 24	+ 27 2	37	+ 3 52			

Sonne: Gerade Aufsteigung 56° 44′, südliche Abweichung 18° 34′ (den 13.). Sonnenaufgang 4 Uhr 24 Min., Sonnenuntergang 7 Uhr 9 Min. (den 15.). Neumond den 12. abends 8 Uhr 45 Min.

Griechische Olympia-Briefmarken.

Die Festgabe dreifarbiger Briefmarken bei der Feier von Festen und Jubiläen greift immer mehr um sich, und die deutsche Postverwaltung will, wie man hört, auf den nächsten Weihnachtsmarken den Anregungen, diese fest- und Jubiläumsmarken nur zur Verwendung im innern Verkehr des betreffenden Landes zuzulassen, nicht dieser Antrag durch, so werden wir viel mit der weiteren Ausgabe derartiger Marken-Serien verschont bleiben.

Auch die griechische Postverwaltung hat nicht umhin gekonnt, die Wiedererneuerung der Olympischen Spiele in Athen, die wegen der Nationalbetheiligung der deutschen Turnerschaft — nur einzelne Turner haben der Einladung Folge geleistet — viel Stand aufgewendet hat, als Anlaß für die Ausgabe einer besonders Serie von Briefmarken zu benutzen.

Schon am 22. August 1895 wurde im Amtsjournal der griechischen Regierung ein Gesetz veröffentlicht, das die Einführung von Erinnerungsmarken gesetzlich der Wiedererneuerung der Olympischen Spiele anordnete. Es soll unter anderen ein Comité, bestehend aus Professoren, Abgeordneten, Generalsecretär im Finanzministerium Nikolaïdes, Maler Lytras und dem Director des Nationalmuseums Kavvadias, bestimmen, sich auf Grund der Vorschläge Doerpfeld's den Maler Lytras und der Herstellung der Markenentwürfe beauftragte. Auf Grund dieser Entwürfe sind die Marken in Paris hergestellt worden und am 5. April d. J. in Athen zur Ausgabe gelangt.

Die Serie besteht aus 12 Werthen zu 1 Lepton, 2, 5, 10, 20, 25, 40, 60 Lepta, 1 Drachme, 2, 5 und 10 Drachmen. Die Werthe zu 1 und 2, bezw. 5 und 10, 20 und 25 sowie 25 und 40 Lepta haben je gleiche Zeichnung, wobei sich verschiedene Farben in Betracht kommen.

In den nachstehenden Abbildungen bemerken wir folgendes:

Alle Marken tragen oben die Inschrift ΟΛΥΜΠΙΑΚΟΙ ΑΓΩΝΕΣ (Olympische Spiele), darunter ΕΛΛΑΣ (Griechenland) und die Jahreszahl 1896; am unteren Rande finden sich die Inschrift ΑΘΗΝΑΙ (Athen) und die Werthangabe. Die Zeichnung der Werthe 1, 2, 5, 10 Lepta weist 22 Mmtr. in der Höhe, 19 Mmtr. in der Breite; die der Werthe 20, 25 Lepta, 2 und 5 Drachmen 28 Mmtr. in der Höhe, 22 Mmtr. in der Breite und die der Werthe 25, 60 Lepta, 1 und 10 Drachmen 22 Mmtr. in der Höhe, 38 Mmtr. in der Breite. Der Druck aller Werthe ist farbig auf weißem Papier, die Zähnung beträgt 13½, auf 2 Cmtr.

Bezüglich der Darstellung auf den Marken sei folgendes angeführt:

Auf der 1- und 2-Lepta-Marke sind der Hauptkampfer nach einem in Aegypt gefundenen Relief, auf der 5- und 10-Lepta-Marke ist der Diskuswerfer des Myron (eines griechischen Bildhauers aus Eleutherä, der um 450 v. Chr. in Athen arbeitete), auf der 20- und 40-Lepta-Marke eine Amphora (Krug) mit einer Abbildung der verschiedenen, Wettkämpfen vorstehenden Preisgefäße, Palmzweig und Lorbeerkranz, auf der 25- und 60-Lepta-Marke die Quadriga des Hieron (eines Herrschers von Sizilien, der in Olympia als Sieger mit einem Preis der Erwähnung) auf der 1-Drachme-Marke das Stadion (Rennbahn) von Athen (wo die verschiedenen Spiele stattfanden) mit der Akropolis im Hintergrund, auf der 2-Drachmen-Marke die Statue des Hermes von Praxiteles

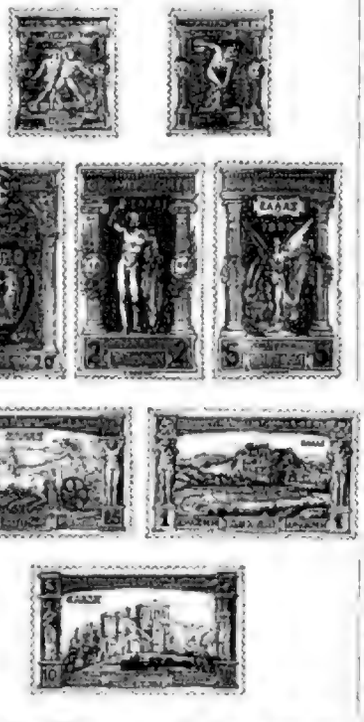

(einem griechischen Bildhauer, der um 340 v. Chr. in Athen thätig war), auf der 5-Drachmen-Marke die Nike (Siegesgöttin) des Päonios (einen griechischen Bildhauer, der um 420 v. Chr. in Athen arbeitete) und auf der 10-Drachmen-Marke die Akropolis von Athen dargestellt.

Die Marken sind in folgenden Farben zur Ausgabe gelangt: 1 Lepton gelbbraun, 2 Lepta roth, 5 Lepta hellblau, 10 Lepta grün, 20 Lepta rothbraun, 25 Lepta roth, 40 Lepta dunkelviolett, 60 Lepta schwarz, 1 Drachme blau, 2 Drachmen graubraun, 5 Drachmen grün, 10 Drachmen dunkelbraun.

Die berliner Börse.

Inmitten der Reichshauptstadt an bevorzugter Stelle, in nächster Nähe des kaiserlichen Schlosses, erhebt sich ein stattliches Gebäude. An seiner Hauptfagade zeigt sich eine große Sandsteingruppe von Begas, Borussia darstellend, wie sie Ackerbau und Handel beschirmt. Dieses Gebäude umschließt den größten Saal Berlins, ja vielleicht Europas, mit einer Länge von 101 Mtr. und einer Fläche von 1987 Quadratmtr. Das ist die berliner Börse. Dort entwickelt sich mit Ausnahme der Sonn- und Festtage tagtäglich während der regelmäßigen Börsenzeit von 12 bis 3 Uhr ein ungemein lebhaftes und lautes Treiben. In guten Börsenzeiten sollen dort 4000 Besucher zusammenkommen. Thatsächlich waren im Jahre 1892 nach den Ermittlungen der Börsenenquête 3382 Karten für den Besuch der berliner Börse ausgegeben worden, davon 91 an vereidete Makler, 70 an Börsen- und Fuhrleute, 191 an Preßberichterstatter, 1088 an Commis, demnach etwa 2000 an selbständige Börsenbesucher, Firmeninhaber, Directoren von Actiengesellschaften, Banken, Vertreter von Genossenschaften u. s. w. Verhältnißmäßig unbedeutend erscheinen dagegen die Börsen anderer Städte. So zählten Frankfurt a. M. nur 618, Leipzig 585, Köln 301, München 124, Magdeburg 104, Dresden 53 Besucher. Hamburg mit 7000 bis 8000 Besuchern scheint Berlin zu überflügeln. Die Verhältnisse der hamburger Börse liegen indeß eigenthümlich. Jedermann hat dort freien Zutritt. Alle bedeutenderen Kaufleute sind um die Mittagszeit an der Börse anzutreffen. Viele Leute besuchen die Börse, nicht um Geschäfte zu machen, sondern um sich zu unterhalten oder mit einem Bekannten zusammenzukommen. Als Effectenmarkt reicht die hamburger Börse nicht annähernd an die Bedeutung der berliner Börse heran. Die wiener Börse zählt gegen 2000, die londoner etwa 7000 Besucher.

An der berliner Börse sind fast alle Bankdirectoren anzutreffen; nur einzelne halten sich zurück. Der alte Weinhändler war niemals auf der Börse zu sehen; er pflegte zu sagen: „Ich bin nicht an der Börse, aber ich weiß doch besser Bescheid." Auch in Wien, London und Paris lassen sich die ersten Börsengrößen mit Rothschild an der Spitze niemals auf der Börse sehen.

Wer als Fremder sich das Börsenleben betrachten will, pflegt sich auf die Galerie zu begeben, von wo aus sich das ganze bewegte Treiben beobachten läßt. Blickt man hinunter in den weiten Saal, der durch zwei Saulenreihen in drei gleiche Theile getheilt ist, so sieht man zunächst eine große Anzahl von Menschen, wie sie zusammenstehen und durcheinanderlaufen. Man vernimmt ein Summen und Brausen von Stimmen wie sonst in starkbesuchten Volksversammlungen, doch wird es unterbrochen, übertönt und gesteigert durch das laute Geschrei der Makler. Diese rufen die Curse aus; sie halten dadurch Käufer wie Verkäufer auf dem Laufenden, sie bieten beständig Geschäfte an. Der Kurze halber rufen sie nur Zahlen, und je nach der Lage des Platzes innerhalb des Saals, von wo diese Rufe kommen, wissen die Interessenten, auf welche Papiere sich diese Zahlen beziehen. An der Börse sind die Makler die Vermittler, die Geschäftsführer, die Couponiers, wenn man die Börse als einen Handelsmarkt betrachtet. In neuerer Zeit treten sie allzu sehr hervor, seitdem zu den vereideten Maklern immer zahlreicher und einflußreicher die Privatmakler getreten sind, nicht nur die sogen. Winkelmakler, sondern vor allem kapitalkräftige und einflußreiche Maklerbanken mit ihren zahlreichen Agenten. Bei der Lancirung gewisser Papiere, bei der Cursfeststellung u. s. w. sollen von einzelnen bedeutende Provisionen erworben worden sein. Viele Makler, auch die vereideten, speculiren auf eigene Rechnung. Manche Makler suchen die Curse thunlichst hinauf-, andere wieder thunlichst herabzudrücken; sie sind bekannt dafür, auf diese Weise Curse zu machen.

Von der Galerie aus sieht man, wie das Treiben da unten immer dichter, immer belebter, immer geräuschvoller wird. Im ganzen zeigt sich da ein anscheinliches, aber auch ein abschreckendes Bild, das wüste Spiel der unersättlichen Habsucht, des Tanzes um das goldene Kalb. Einige Augenblicke herrscht Ruhe, doch bald hebt das Geschrei um so stärker wieder an, oft erschreckend und nervenerschütternd. Ein Makler sucht den andern zu überschreien. Allmählich entwirrt sich dem kundigen Blick das Durcheinander. Von den drei Sälen gehören zwei der Fondsbörse und einer der Productenbörse. Im Mittelsaal bemerkt man die Schranken, große umfriedete viereckige Räume, die Plätze der vereideten Makler. Im übrigen lassen sich aus dem beständigen Durcheinander größere und kleinere Gruppen von Börsenbesuchern an bestimmten Stellen unterscheiden. Das sind die festen Märkte, wo bestimmte Papiere gehandelt werden. Im Mittelsaal haben sich ob die ruhigen Märkte der Wechsel und der deutschen Fonds; daneben etwas lauter Italiener und Ungarn, weiterhin Schweizer, Oesterreicher und Russen. Drüben, meist am bekanntesten und lautesten, deutsche Banken, ferner Disconto-Commandit, Franzosen (Staatsbahn), Lombarden (Südbahn) und Credit (Oesterreichische Creditanstalt). Hier ist das Gedränge stets am größten, denn von der Cursbewegung dieser bekanntesten, der „leitenden" Speculationspapiere hängt die allgemeine Stimmung der Börse ab. Im Seitensaal der Fondsbörse gruppiren sich die Industriepapiere, die Kohlenwerthe, Eisenwerthe, Industriewerthe; auch dort geht es nicht selten überlaut her. Stiller zeigen sich daneben die soliden Märkte der deutschen Papiere, ferner die deutschen Bahnen, die zeitweilig belebt werden. In den Seitennischen haben die großen berliner Banken feste Pläne und sind daselbst mit ihren Vertretern anzutreffen. In dem andern Seitensaal versammeln sich die Interessenten der Productenbörse, und zu manchen Zeiten zeigt sich dort ein noch lebhafteres Treiben als in den beiden Sälen der Fondsbörse.

Bekanntlich sind ungebührliches Lärmen, Beleidigungen, Handgemenge, Thätlichkeiten u. s. w. an der Börse verboten, ereignen sich aber nicht selten. Viele Vorkommnisse dieser Art bleiben unerwähnt; zuweilen treten indeß Strafen ein, bestehend in zeitweiliger Ausschließung von der Börse; auch Zahlungsunfähigkeit werden mit dieser Strafe bedacht.

Groß geworden ist auch die berliner Börse durch eine der wichtigsten Erscheinungen dieses Jahrhunderts, durch die zunehmende Mobilisirung aller Werthe. Bis um die Mitte dieses Jahrhunderts bestand sich alles vorhandene Volksvermögen mit Ausnahme des in Hauptsachen angelegten Kapitals zum größten Theil unmittelbar in den Händen der Eigenthümer bis zu den Silberthalern im Strumpf des Bauernhauses. Seither suchte die Bevölkerung, angeregt durch die Börse, das ersparte Kapital mehr und mehr in Papierwerthe umzusetzen, in Staatsanleihen, Pfandbriefe, Prioritäten, Obligationen, Actien, Antheilscheine u. s. w. Die Eigenthümer behalten nur ihre Schuldforderungen mit dem Zinsgenuß, sie können ihren Besitz jederzeit wieder veräußern, sie haben bei guten Papieren größere Sicherheit, das Vermögen läßt sich leichter verwalten und theilen, die Zinsen sind oft höher als im Grundbesitz. Vor einem Menschenalter hatten vielleicht nur 4 bis 5 Proc., jetzt haben einschließlich der Pfandbriefe über 25 Proc. des deutschen Volksvermögens, annähernd 50 Milliarden Mark, die Form von Papieren angenommen, deren Curs im freien Verkehr der Geldmärkte, der Börsen, schwebt wird. An der berliner Börse wurden im Jahre 1880 Papiere im Curswerth von 55 Milliarden Mark gehandelt. Die Staatsschulden Europas sind auf 165 Milliarden Mark angewachsen. In den letzten 25 Jahren wurden für 120 Milliarden Mark neue Papiere auf den europäischen Geldmarkt gebracht, darunter 32 Milliarden Mark Staatspapiere, 14 Milliarden Mark Bankanlagen und 24 Milliarden Mark Eisenbahn- und Industriepapiere. Leider fehlt es an zuverlässigen statistischen Angaben über die Umsätze an der deutschen Börse. Auf Grund der Ergebnisse der neuen Börsensteuer hat man berechnet, daß an der berliner Börse im November 1894 Papiere im Gesammtwerth von annähernd 870 Milliarden Mark umgesetzt worden sind, was zwar verhältnißmäßig hoch erscheint, indeß keineswegs unglaublich ist. Haben doch die an der Börse gehandelten Papiere im Jahre 1894 Curssteigerungen in Höhe von 1½ Milliarden Mark erlebt! Der Umsatz des berliner Kassenvereins belief sich auf 24 Milliarden Mark, doch ist dieser Betrag nicht maßgebend, da die meisten Differenzgeschäfte, die mindestens drei Viertel des gesammten Börsenverkehrs ausmachen, in sich ausgeglichen werden. Die Zahl der an der berliner Börse gehandelten Effecten stieg von 21 im Jahre 1808 auf 44 im Jahre 1848, auf 580 im Jahre 1873, auf 1170 im Jahre 1879 und beträgt gegenwärtig nahezu 1300.

Paul Dehn.

In der berliner Börse. Orig

Digitized by Google

Holzeichnung von Werner Zehme.

Das neue Heim der „Illustrirten Zeitung“.

Am 1. Juli 1896 vollenden sich dreiundfünfzig Jahre, seitdem die „Illustrirte Zeitung“, das Werk unsers heimgegangenen Johann Jakob Weber, mit ihrer ersten Nummer an die Oeffentlichkeit trat und damit ihre glänzende Laufbahn begann, zu einer Zeit, da die Presse es als ihren Beruf erkannte, für die allgemeine Aufklärung einzutreten und der Welt in ihrem Treiben den Spiegel vorzuhalten. Es wurde damals die Verwirklichung des Gedankens erreicht, das seit

Albrecht Dürer (Terrakotta).

Die Chronik der Zeit (Sandstein).

Johann Gutenberg (Terrakotta).

Sculpturenschmuck an der Hauptfaçade des neuen Geschäftshauses der Firma J. J. Weber in Leipzig.
Modellirt von Adolf Lehnert.

langem gelöste Bündniß zwischen der Typographie und den zeichnenden Künsten aufs neue zu befestigen, um durch das Leben des Bildes den Worten der Belehrung und Unterhaltung einen nachhaltigern, wirkungsreichern Ausdruck zu geben. Es erwachte die in Verfall gerathene Holzschneidekunst wieder zu einem frischen Aufblühen, und auf dem Gesammtgebiet der graphischen Gewerbe machte sich alsbald jener künstlerische Aufschwung geltend, dem die Gegenwart so viel großes und schönes zu verdanken hat. Wir dürfen es ohne Ueberhebung rühmen, daß die „Illustrirte Zeitung“ innerhalb des von ihr durchlaufenen Semikulums ihren vielumfassenden Aufgaben als ein Weltblatt in des Wortes bester Bedeutung gerecht geworden ist, daß sie mit der mächtigen, unablässig vorwärts schreitenden Entwicklung der graphischen Künste auch ihrerseits Schritt gehalten sowie allen technischen und künstlerischen Errungenschaften der verflossenen Jahrzehnte Aufnahme in ihren typographischen Stätten und in ihren künstlerischen Ateliers bereitet hat. Ein Universum im kleinen werdend und bleibend, gewann sie kraft solch idealer und realer Mittel jene sichere Grundlage, auf der ihre Erfolge beruhen. War es schon ein überaus freudiges Ereigniß, als am 30. August 1862 die 1000. Jubelnummer aus dem eleganten Thurmhause, das die Verlagsbuchhandlung von J. J. Weber an der Milchinsel errichtet hatte, in die Welt hinausflatterte, um wieviel mehr erhöhte sich dieses Gefühl, als die 2000. Nummer am 29. Oktober 1881 ihren Rundgang

Das neue Geschäftshaus der Firma J. J. Weber in Leipzig. Erbaut von Architekt Max Bösenberg.

Digitized by Google

über das Erdenrund begann, den Geistesgruß vom starken deutschen Aar bis in die fernsten Zonen trauend!

Mit dem Emporwachsen des Verlages von J. J. Weber und der ihm als Grundstock der buchhändlerischen Unternehmungen gegebenen „Illustrirten Zeitung“ machte sich im Laufe der Zeit eine umfassende räumliche Vergrößerung nöthig, die nunmehr in einem stattlichen, unmittelbar neben dem alten Heim der „Leipziger Illustrirten“ errichteten Prachtbau an der Neudnitzer Straße ihren Ausdruck gefunden hat. Alle technischen und künstlerischen Einrichtungen, wie Setzerei, Buchdruckerei, Holzschneide- und Zeichen-Ateliers, galvanoplastische und photographische Anstalt, wurden in diesen ebenso imposanten wie in seinem Innern höchst zweckmäßig eingerichteten, allen praktischen Bedürfnissen angepaßten Schmuckbau der Typographia aufgenommen. Schon von weither präsentirt sich das vornehm gestaltete architektonische Werk, das nach den Entwürfen und unter Leitung des Architekten Max Pölenberg in dem Zeitraum von kaum einem Jahre ausgeführt wurde, in gefälliger Form. Seine Hauptfacade, in gelben Verblendsteinen ausgeführt, kommt in der übersichtlichen Gruppirung der einzelnen Bautheile bei einem scharfen Heraustreten dreier, mit kräftiger Sandsteinprofilirung bedachten Giebel zu bester Wirkung. Als belebendes künstlerisches Element ist hier die Sculptur in trefflich gelungenen plastischen Schöpfungen eines leipziger Bildhauers von Ruf, Adolf Lehnert's, zur Mitwirkung an dem architektonischen Reize des Baus herangezogen worden. Der hier angewandte figürliche Schmuck beginnt an den beiden Schlußsteinen über den Portalen im Erdgeschoß mit den in künstlerischer Klarheit erfaßten Köpfen Albrecht Dürer's, als des vornehmsten Vertreters der Illustration, und Gutenberg's, als des Begründers und Meisters der typographischen Kunst. Im vorspringenden Giebel des aus der Façade heraustretenden Mittelbaus belebt eine feinsinnig componirte Gruppe schmuckvoll die architektonische Gliederung, hier die Schriftstellerei, eine weibliche Figur in sitzender Stellung, Stift und Tafel haltend, dort das Illustrationswesen, in der hingelagerten Gestalt eines zeichnenden Jünglings verkörpert, während die auf dem Globus sitzende Eule dazwischen die weltbeherrschende Wissenschaft versinnlicht. Die Gesammtfaçade wird in ihrem Mittelbau durch eine genial durchgeführte, 2 Mtr. hohe Bronzefigur gekrönt, eine symbolische Darstellung der Chronik der Zeit, wie sie, von flatterndem Gewand umhüllt, in rascher Bewegung vorwärts schreitet und in der Rechten den Spiegel emporhält, um das Bild der Ereignisse darin festzuhalten.

Im Gegensatz zu der schmuckreichern Vorderfront, die nur zwei Obergeschosse aufzuweisen hat, ist die zu vier Stockwerken emporgeschichtete Hinterfront des gewaltigen Gebäudes ganz dem Charakter der hier thätigen artistischen Anstalten entsprechend gestaltet. Eine Fülle von Licht strömt hier in die Maschinen- und Arbeitssäle, in die Ateliers sowie in die Räume der Zweiganstalten der „Illustrirten Zeitung“, deren Zusammenwirken durch eine wohlgelungene und gut durchgeführte Organisation des Betriebs nunmehr ungemein erleichtert wird. Von kräftigen Eisenconstructionen gestützt, überall massiv überwölbt, steigt der stattliche Bau empor. Sein Kellergeschoß hat das umfangreiche Papierlager der Firma aufgenommen, an das sich neben den Räumen für Kalander und Anfeuchtevorrichtungen ausgedehnte Stereotypplatten- und Galvanolager sowie ein größeres Handlager der Verlagshandlung schließen. Vollständig abgetrennt sind hiervon die den Accumulatoren eingeräumten Abtheilungen. Zu ebener Erde dehnt sich der große, von zwei Seiten reichlich mit Licht erfüllte Maschinensaal aus, in dem gegenwärtig zwei Cylinder-Doppelmaschinen, acht Schnellpressen und eine Anzahl Falzmaschinen Aufstellung gefunden haben. Am Ende des Saales liegen die Bücherstube und die buchhändlerischen Expeditionsräume. Erstere enthält die den Versand der Zeitung vorbereitenden Apparate, hydraulische Glättpressen und Schneidemaschinen. Die eigentlichen Geschäftsräume der Buchhandlung und der Zeitungsredaction sind im ersten Obergeschoß untergebracht. Den Hauptheil des letztern nimmt der große Setzersaal ein, in dem über 80 Setzerregale und einige Abzieh- und Tiegeldruckpressen Aufstellung gefunden haben. Im zweiten Obergeschoß befindet sich die galvanoplastische Anstalt, die Tischlerei und das Schriftenlager sowie ein Theil der xylographischen Anstalt. Diesem bedeutungsvollen Zweig des Gesammtunternehmens ist noch im dritten Obergeschoß, wo sich auch das große Buchsbaumholzlager für die Holzschnitte befindet, ein weiter Platz zur Entfaltung seiner Thätigkeit eingeräumt worden. Nicht minder war dies bei dem photographischen Atelier der Fall, das bei der Wichtigkeit der photographischen Kunst im Dienst der Illustration eine umfassende praktische Anlage und Einrichtung empfangen hat. Für dieses ist ein mit Glasdach und Glaswänden umgebener, ausschließlich für die Zwecke des Photographirens hergestellter Raum vorhanden.

Werfen wir nun einen Blick auf die technischen Anlagen, die unter der Aegide des Ingenieurs Otto Heyne, in Firma Heyne & Weickert in Leipzig, eingerichtet worden sind. Vom Hauptgebäude getrennt liegt das Dampfkessel- und Maschinenhaus. Sein Inneres enthält zwei Großwasserraumkessel von je 60 Quadratmtr. Heizfläche und neun Atmosphären Ueberdruck, dazu bestimmt, für den Betrieb der Dampfmaschinen und für die im Hauptgebäude eingerichtete Heizungsanlage den erforderlichen Dampf zu liefern. Aus technisch zeitgemäßen Gründen wird der Betrieb ausschließlich durch elektrische Kraftübertragung und die Beleuchtung nur durch elektrisches Licht bewirkt. Diesen Betrieb vermitteln zwei Dynamomaschinen von je 50000 Watt Leistung und 110 Volt Spannung im Anschluß an zwei Ventildampfmaschinen von je normal 50 und maximal 70 effectiven Pferdestärken. Sie liefern den Strom für die elektrische Kraftübertragung und für eine Beleuchtungsanlage von ungefähr 500 Glühlampen. Zur Reserve sowie zur Aufspeicherung des gegebenenfalls nach Schluß des Tagesbetriebes erforderlich werdenden elektrischen Stroms ist außerdem eine Accumulatorenbatterie mit einer Capacität von 480 Ampèrestunden bei 96 Ampère Entladestrom eingestellt. Mit Ausnahme einiger kleiner, in Gruppenbetrieben bewegter Maschinen sind die Maschinen in den Arbeitssälen mit Einzelbetrieb eingerichtet. Für beide Arten des Betriebs, zu dem sich noch zwei elektrisch bewegte, zur Förderung von Lasten vom Untergeschoß bis zum vierten Obergeschoß dienende Aufzugsanlagen von 600 und 150 Kilogr. Tragfähigkeit gesellen, treten 16 Elektromotoren mit einer Gesammtleistung von 45 Pferdestärken ein. Es sind schnellaufende Nebenschlußmotoren, für die die Zuleitung des elektrischen Stroms von unten erfolgt, sodaß der Raum um und über den Arbeitsmaschinen und Motoren frei von allem Leitungsmaterial bleibt. Bei den Einzelantrieben, die zum Theil durch Riemen, zum Theil durch Friction bewirkt werden, ist hauptsächlich auf die Erreichung einer veränderlichen Geschwindigkeit innerhalb gewisser Grenzen Rücksicht genommen worden.

Alle nur denkbaren Einrichtungen in Bezug auf Feuerschutz und hygienische Anforderungen sind dem neuen Bau zugute gekommen. In der Vereinigung aller, der Herstellung der „Illustrirten Zeitung“ dienenden Betriebszweige, in der Geschlossenheit und praktischen Ausnutzung der einzelnen Säle wird nunmehr der Leistungsfähigkeit der typographischen und xylographischen Kunst der weiteste Spielraum gewährt.

Schriftwerke und Illustrationswesen.

Giebelgruppe an der Hauptfaçade des neuen Geschäftshauses der Firma J. J. Weber in Leipzig.

Modellirt von Adolf Lehnert.

Alpines.

— Der Fichtelgebirgsverein ließ eine neue Karte über sein Arbeitsgebiet erscheinen, die im Vorstande zu haben ist. Sie ist nach drei Stande den 1:25 einnehmen und umfaßt auch das Gebiet des Steinwaldes und des Naturparks Oberpfalz.

— Der Gründer, langjähriger Vorstand und Ehrenvorstand der Sektion Austria des Deutsch. u. Oesterr. A.-V., Dekan Dr. Matthäus Hartleber, ist am 24. April nach kurzem Leiden im 80. Lebensjahre gestorben. Der Verstorbene hatte jahrzehntelang mit Eifer als Prediger des deutschen Volkslebens gewirkt. Die von ihm 1877 bis 1880 geleitete Sektion Austria dankt hauptsächlich ihrem verständnißvollen Arbeiten auf dem Gebiete der Wegbauten und Markierungen als Vorbild andern Sektionen denen.

— Hotelbesitzer Hans Leipold in Meran erklimmt am 15. Mai das von ihm auf der Pfitscherjoch-Hochalmspitze (Hochgalmspitze) in einer Höhe von etwa 2600 Mtr. neuerbaute stattliche Sommerhaus Hotel Tuxerjoch. Dieses neue Heim befindet sich in einer entzückend schönen Lage auf saftigen Matten mit reicher alpiner Flora.

— In noch den vorhandenen Mitteln gedenkt die Freie Turn-Vereinigung des Deutsch. u. Oesterr. A.-V. den Bau des Talmhauses in zwei bis drei Jahren ausführen zu lassen. Die Wegverbesserung vom Wachtenhaus zur Pasterze und die Anmeldung von Bruken auf der Zmutz-Zirknitz-Seite wird demnächst in Angriff genommen. Auch erfordert die Wiederherstellung der Steinhütte nach vor Lawinen und Rekegeln unerläßlich; die Kosten hierfür werden über 500 fl. betragen. Der Bau der Freien Vereinigung Wachtenhaus, für den die Aktienzeichnungen 10000 fl. gebracht hat, soll um so rascher gefördert werden, als weitere Beiträge dessen Fertigstellung in einem Jahr ermöglichen. Das Projekt der Hochtennenspitze wird als dermalige Fortsetzung der Straße zum Wachtenhaus im Auge behalten.

— Während die Sektion Gallthal des Deutsch. u. Oesterr. A.-V. neben dem Weißsee auf der Nordseite des Monte Cognone eine Unterstandshütte errichten hilft, will inzwischen auch die Società Alpina Italiana auf der italienischen Seite des Cognone-Stocks als Ersatz für dessen kurz eine Schutzhütte erbauen, die, da vom Vereinsmitglied Urbani ein neuer Weg auf die Bellavista entdeckt worden ist, eine bedeutend bessere Lage erhalten dürfte.

— Von dem großen Schutzhause, das die Sektion Zürich des Deutsch. u. Oesterr. A.-V. auf dem nördlichen Hauptgrate oberhalb Innerbraz (Vorarlberg) zu erbauen gedenkt, dürften auch solche Touristen Nutzen ziehen, denen es an der guten Trainirung und an Zeit fehlt. Es liegen so günstige nur wenige Stunden in Anstieg entfernte Hochthäler zugänglich der Stadt Innerbraz, von dort aufführen Höhlekopfspitze (2291 Mtr.), Wasserfluhspitze (2325 Mtr.), Mandlingspitze (2321 Mtr.), Muttergrube (2314 Mtr.), Roßberg (2000 Mtr.), Zuna Kalk (2750 Mtr.), Brandloch (2615 Mtr.), jede Partie 1000 Mtr.), die beiden Saffeien u. s. w. Auch hat die Verlegung des Alpenthalhauses, Hauptgipfel und namentlich in diese Hütte unsere günstig gelegen.

— Die Section Zittau des Deutsch. u. Oesterr. A.-V. beschäftigt in einer im April abgehaltenen außerordentlichen Generalversammlung die Herstellung einer gesicherten Unterkunftsräume auf der Prebischerwand. Für die Anschaffung und Unterhaltung der Wege auf diesen viersachsten, drei Alpenwinkel beherrschenden Berg, wurden bereits 1200 M. bewilligt. In diesem Jahre wird eine ausführliche Markierung und Verbindung der Besucher die Modelleingänge (Bockwalde, Rabenstein u. s. w.) von der Section vorgenommen werden.

— Die feierliche Einweihung und Eröffnung des von der Section Innsbruck des Oesterr. Touristenklubs mit einem Kostenaufwand von 3000 fl. erbauten Gschnitzer-Franz-Ferdinand-Hauses auf der Tribulaun (2781 Mtr.) findet nach in diesem Jahre statt.

— In der Nähe von Madonna di Campiglio auf dem Campo Carlo Magno (1642 Mtr.) wird vom Gemeinde-Vorsteher ein großes Hotel erbaut. Die Straße vom Campo Carlo Magno ist eine überaus lohnende. An der neuen Straße von Madonna di Campiglio wird gegenwärtig gearbeitet.

— Auf dem Paß wurden vom Trienter Touristenverein zwei neue Unterkunftsräume errichtet, die sich in der Nähe von Gelegenheit befinden. Die größere Grotte hat zwei Eingänge und enthält einen gemauerten Tischchen und Steinsitzen.

— Die Società Alpina delle Giulie in Triest beabsichtigt unter dem Titel „Alpi Giulie" eine Zeitschrift herauszugeben, die alle zwei Monate erscheinen soll und hauptsächlich das Vereinsgebiet (Julische Alpen) berücksichtigen will.

— Die Touristen H. Hinz, F. Anchartz und C. Niemetz beteiligen am 5. April nach Ueberschreitung des Pedro Gerent (2750 Mtr.) den Schneegrat von Costa di Roca (2440 Mtr.) und das Westhorn (2714 Mtr.) im Bayrer Hochtauerngebirge.

— Am 22. April hielt Lord Avebury die Generalversammlung der Società degli Alpinisti Tridentini ab. Die Gesellschaft, die ein verhältnißmäßig junges Leben hinter sich hat, zählt 1895 fl. einzelne und 3 fl. gesetzl. heißt neun Sektionen, die mit einem Gesammtvermögen von zusammen 30 Tausend Gulden.

— An hervorragenden Bergtouren wurden bisher noch angezeichnet: Im Februar in den Cevalonen die erste touristische Ersteigung der Cime des Geiss (3155 Mtr.) durch die Herren R. di Colelle und den Führer G. B. Pleut, Gino P. de Pes und A. de la Tour mit den Führern G. B. Pleut, dessen Sohn Johann und L. Cave aus Saint-Nicolas sowie der Cime de Bella (3150 Mtr.) durch den H. di Colelle und den Führer G. B. Pleut und dessen Sohn. Letztere Tour erforderte einen beschwerlichen Marsch. Die Herren Prandi und Perez der Sektion Biella der Club Alpin Français vollführten gemeinsam im Februar die Ersteigung des Tsirkont (3046 Mtr.). Der letztere Herr Prandi G. Simondetti das Mailand vollführte am 22. Februar die Ersteigung des Zahn di Cesna (3164 Mtr., Cevalonen). Es war an dem Führer P. Carrozzetta aus Balsorano und dem Träger P. Mossi, aus Gesso begleitet.

— Die Orden des bekannten italienischen Alpinisten P. H. Grobben haben der Vollendung des Club Alpino Italiano zu Genua insbesondere Beglückwünschungen den Betrag von 1000 Lire zu kommen lassen.

— Die Section Palermo des Club Alpino Italiano gedenkt heute noch einen Führer durch die Gruppe Pizzuto herauszugeben und es scheint gut auf dem Wunsche eine Steigerung zu erfahren.

— Die Besteigung der Cavanna Garibaldi bei Club Alpino Italiano auf dem Monte Rein (2280 Mtr.) fand in Juni oder Juli durch den Erbauer der Hütte G. Gnecchi und Adolf Zellen in Mailand gemeinsam und noch einer weiteren Person statt. Die Gipfel des Adamello Rückten Gebirge betragen. Die Section Lodi besonders Verein hat den Anlage Gebäude am Grat bei Cadore errichtet. Dieses Gebäude ist nur einen Touristen-Schlafraum erhalten.

— Die Besteigung des Cantons Bern hat der Alpenklub-Sektionsgesellschaft den Brand der Jungfrau bei Meiringen im Berner Oberland, den sie bei einer Zeit unternahm hatte, verhindert für die Hochtour Fremdenlinien wieder gebaut. Von der Besitzern der Schmidt durch wurde nur 50 Cts. Eintrittsgeld für die Personen erhoben werden. Schulen unter Aufsicht der Lehrer sind in jeden Stadien und Dörfer 10 Cts. Dieses erhaltene Anordnung besser Angelegenheit und der besser Bundesrichter die Besteigung der Mönchsjoch trauen und auf Grund dieser Prüfung ist der Regierung darauf bezügliche Anträge stellen.

— Die Geographische Gesellschaft in Paris hatte vorige erste die von Frau W. Fuller unter dem Namen Wilhelm-Peter geschriebene Legende von Jeanne d'Arc, eine kleine Broschüre, die absichtlich jenem mangelhaften oder irrthümlichen Schriftstücke gleichen wurden soll, der die beim Arbeit über die Schicksal der Jeanne und Thäter kamen über die Gefahr und Abenteuer hierzu, ohne sich jedoch darauf weiteren Gehalte dies angreifen.

— Der Alpenclub der Arun (Arundelage Surrey) Mondag, der auch den Sektionen Schwarzwald und Halle mit offenbar etwa 1500 Mitgliedern beitritt, gibt sein Abzeichen dieses Jahres Alpenrosenblumen (Rhododendron hirsutum), das vom Professor der Universität Oxford W. Markwick redigirt werden.

Das weiße Kleid.

Novelle

von

C. Eysell.

(Schluß.)

(Nachdruck verboten.)

Nun saß man zusammen in einem abgelegenen Eckchen des Gartenrestaurants an einem kleinen Tisch, so einem von jenen allerliebsten kleinen Tischen, die gerade nur dann für zwei ausreichen, wenn man den guten Willen hat, sich etwas einzuschränken und nicht allzu weit voneinander zu sitzen. Das Restaurant war wegen der frühen Stunde nur spärlich besucht, zudem wurde das Eckchen durch eine Wand von Epheu ziemlich gegen die Außenwelt abgeschlossen. Es war wirklich fast wie ein kleines Abenteuer, ein allerliebstes unerlaubtes und darum doppelt entzückendes. Und als ob der Baumeister Charlotte's Gedanken Worte liebe, fragte er plötzlich:

„Wissen Sie, was ich denke? Was glauben Sie wohl, wofür man uns jetzt hält?"

Sie wußte es ganz genau, versicherte aber, das durchaus nicht erraten zu können.

Ob ihr denn gar nicht der Gedanke komme, daß man, wenn man sie hier so traulich und allein zusammen sehe, glauben müsse, daß sie einander sehr, sehr gut seien?

Der Kellner, der der „gnädigen Frau" die Speisekarte darreichte, überhob sie der Antwort. Nun sollte sie wählen, aber sie konnte sich in der Menge fremd klingender Bezeichnungen nicht zurechtfinden. So mußte er es für sie besorgen. Alle zuerst Kreebse und dann ein Gericht mit einem schrecklich complicirten Namen, das jedenfalls etwas ganz besonderes sein würde. Dazu einen guten Tropfen Rheinwein und zum Schluß eine Flasche — nun wenn sie denn durchaus es nicht anders wolle — aber nur eine halbe Flasche Pommery, aber ja nicht süß.

Mit den Kreebsen wußte sie nun wieder nicht recht umzugehen, sodaß er ihr Unterricht geben mußte; dabei lief es sich, wenn er ihr das handgerechte Oeffnen einer Schere erklärte, nicht ganz vermeiden, daß ihre Finger sich berührten. Als dann die dunkelblauen Glasschalen zum Spülen der Finger gereicht wurden, war zwar kein Unterricht nothwendig, aber es war so lustig, ihr die Händchen, die trotz aller Hausarbeit so merkwürdig klein und weiß geblieben waren, mit der Serviette abzutrocknen.

Endlich war auch das Gericht mit dem complicirten Namen verzehrt und die Champagnerflasche entkorkt.

Frau Lotte wurde schweigsam, der Baumeister mittheilsam. Er erzählte ihr von seinem Leben, seiner Jugend, seinen ersten Plänen und ließ sogar durchblicken, welche schwere Herzenswunde ihm er leidvin erfahren hatte. Den Kopf in die flache Hand gestützt, betrachtete sie ihn aufmerksam, wie etwas ganz neues. Diese große, gedrungene Gestalt, dieser energisch geschnittene Kopf mit dem kurzen, dunklen Gelock, dieser Zug trostloser Männlichkeit, der seine Lippen charakterisirte — wie war es möglich gewesen, einen solchen Mann zu verschmähen?

Nachher ritten man in eine offene Droschke 1. Klasse, worin sich Lotte ein wenig widerstrebend verstanz. Das Gefährt war in eine der asphaltirten Nebenstraßen eingebogen und rollte leicht dahin. Der Lärm der Großstadt drang nur als ein gleichmäßiges Brausen, das man nicht mehr als störendes Geräusch empfand, bis hierher. Es war kühl geworden. Walther schlug die Decke fürsorglich, vielleicht mit etwas mehr Umständlichkeit, als nöthig war, um die Füße der jungen Frau. Lotte sollte jetzt von sich erzählen. Was sie eigentlich sagen sollte? Ihr Leben sei schrecklich einförmig, genau wie das der meisten Frauen, verlaufen, es lohne wirklich nicht, davon zu sprechen.

Nun, sie wurde doch auch ihr Theil irdischer Seligkeit davongetragen, würde geliebt und geliebt haben?

Wenn Gott, wenn man sich mit siebzehn Jahren verliebte und mit neunzehn verheirathete, so bleibe dazu wirklich nicht viel Zeit.

Aber später, später müsse doch wol etwas in ihr Leben getreten sein — einer, der sie die Liebe gelehrt habe.

Was es denn von ihr denke? Sie sei ja doch nun einmal verheirathet, und dann habe sie ihr Kind, ihre Wirthschaft, da denke man an so etwas nicht mehr.

Aber jetzt — sie möge sich nur besinnen, drängte er, ganz vor der Leidenschaft bemahnt bleibe kein Weib, besonders nicht, wenn es so reizend und süß sei wie sie.

Eben bog die Droschke in die Straße ein, die Charlotte dem weißen Kleid zuliebe so kaum passirt hatte. Ein toller Uebermuth kam über sie. „Soll ich Ihnen die heiligste Liebe meines Lebens, die einzige Leidenschaft darstellen? Bitte Ihnen recht?"

Der Baumeisters Augen richteten sich ziemlich verständnißlos nach einem großen Schaufenster, in dem zwei schwarz gekleidete Ladendiener damit beschäftigt waren, eine Gartenlaube aber ein brennend rothes Seidenkleid mit riesigen Ballonärmeln zu stehen. Ein paar andere kleideten sich schon in vollendeter Nachtkleidet, nur das weiße Gewand stand noch da in seiner unverhüllten keuschen Schönheit.

„Nun dort, sehen Sie nicht? Ist es nicht liebenswerth?"

Ein peinliches Gefühl, aus Scham, Aerger und Verlegenheit gemischt, quoll in dem jungen Manne auf. War das ein Wink? Wollte sie ihn daran erinnern, daß es seine Pflicht gewesen, sich mit irgendeiner Kleinigkeit für ihre so sällig gewesen beim Auswählen seiner Einkäufe erkenntlich zu zeigen? Er hätte eigentlich selbst daran denken sollen. Aber nein, diese Absicht hatte ihr ganz fern gelegen. Ruhig stehen, gelernte, die dunkeln Augen taghaft auf ihn gerichtet, es sie nicht anblache, erzählte sie ihm ihre „Liebesgeschichte". Wie das weiße Kleid es ihr angethan, wie sie sich das Glück ausgemalt habe, auch einmal in solchem festlich sieben Gewand einhergehen zu dürfen, so schön zu sein, wie nur sie immer sein möchte, so begehrt —

Der speculative Kutscher, die Vertiefheit des Paars gewahrend, war längst in die Seitenwege des Thiergartens eingebogen, von denen man die Siegesstraße allerdings nur auf großen Umwegen erreichen konnte. Die Abendluft war kühl und frisch, aber doch noch von dem Hauch des schönen Tages durchzittert. Der eigenthümliche Geruch feuchtmodernden Laubes, das den Boden bedeckte, mischte sich mit dem Duft des Jasmins, der jenseits von den sorgfältig gepflegten Beeten und Anlagenplätzen, herüberwehte. Hin und wieder blitzte der Streifen eines Wasserarms durch das Gebüsch, funkelten die Laternen einer belebteren Straße, und hin und wieder fielen von einer halbverdeckten Bank die Schatten eines Liebespaars über den Weg.

Lotte fühlte, daß der Arm ihres Begleiters sich sacht um ihre Taille gelegt hatte. Sie brauchte nur der leisesten Bewegung des Wagens nachzugeben, um ganz in diesen kräftigen Arm zu ruhen, aber sie hielt sich tapfer.

„Lotte, Sie süßes, liebes Geschöpf, ich möchte Ihnen so gern eine Freude machen — ich — ich schenke Ihnen das weiße Kleid" —

Ein fassungsloses Staunen, ein hastiges Sichaufrichten. „Niemals! Auf keinen Fall!"

„Auf jeden Fall. Nun erst recht. Nur mir selbst zur Freude. Ich will Sie einmal so sehen, so schön sehen, wie jeder mich beneidet."

„Sie? Wie so Sie?"

„Das ist ja ganz gleich. Jedenfalls müssen Sie das Kleid haben. Seien Sie doch vernünftig, Lotte, ich verlange ja nichts dafür, gar nichts, ich bin Ihnen ja so so sehr verpflichtet" — Und zur Bekräftigung, daß er „nichts verlange", zog er die junge Frau fester an sich, und seine Worte streiften ihr Antlitz —

Andertags, gegen Mittag, wurde ein riesenhafter weißer Carton mit der goldenen Aufschrift einer renommirten Confectionsfirma in der Siegesstraße abgegeben. Was sollte Frau Wegner thun? Das zurückweisen? Sie Annahme verweigern? Thun, als ob sie von nichts wüßte? Das ging nicht wohl an und reizte sie nur zu Fragen. So befahl sie den Carton „einstweilen" da. „Verrücktheiten" nahm jeder

weiße Robe heraus, um zu sehen, „wie sie garnirt sei“, machte würde sie sie schon wieder mit den richtigen Falten und Brüchen einpacken. Versuchsweise entledigte sie sich auch ihres schwarz und weiß carrirten leinenen Morgenkleides, versuchsweise warf sie den schweren weißen, seidendurchwirkten Rock über, schlüpfte sie in die feste, mit allem Raffinement ausgearbeitete Taille. Diese saß wie angegossen, vielleicht ein wenig allzu knapp, aber selbst das Krachen des seidenen Futters, das sich nur widerwillig über ihrer Gestalt schloß, verursachte ihr ein eigenes Wohlbehagen.

Aus dem Spiegel schaute ihr ein fremdes Gesicht mit gerötheten Wangen, strahlenden Augen entgegen, mit einer Gestalt so biegsam, so graziös, wie, wie — sie suchte nach einem passenden Vergleich — ja wie die Modefiguren des „Chic“.

Das war das Höchste. Es fiel ihr ein, daß man ihr auch früher schon auf der Straße nachgesehen hatte, daß trotz ihrer einfachen Kleidung Worte wie „Ein allerliebstes Kind!“, „Eine famose Person!“ an ihr Ohr geschlagen waren — was würde man erst sagen, wenn man sie so sähe! Was ist das für ein Unsinn mit dem aristokratischen Blut, das sich durch Generationen bemerkbar machen soll! Das Blut ist nichts, das Kleid alles, und sie, die Frau des Buchhalters Wegner, die aus der Grünstraße stammt, kann es an „Diseusen“ der Erscheinung mit einer jeden aufnehmen. — Wird sie ihm gefallen, wenn er sie so sieht? Aber nein, er wird sie ja nicht sehen — sie hat ja das Kleid nur probeweise angezogen, und nun liegt es schon wieder säuberlich eingepackt in dem Garten.

Als dann der Baumeister gegen Abend heimkehrte und fragte: „Nun, wie sitzt es? Habe ich es recht gemacht?“ legte ihm Frau Lotte mit vieler Würde auseinander, daß sie ihm für die gute Absicht danke, daß sie aber auf keinen Fall das Kleid annehmen werde. Lächelnd überreichte er ihr als Antwort ein paar rosa Papierblättchen und ein in Seidenpapier gewickeltes Päckchen. „Hier die Handschuhe dazu. Schweden, Zehnknopflänge, sie werden gerade bis zum Aermel reichen. Ich habe doch richtig taxirt, Nr. 6?“

„Weder das Kleid noch die Handschuhe nehme ich an.“

„Sie werden schon müssen, wie können doch nicht beides zurückgeben.“

„Man kann ja sagen, das Kleid sei zu eng.“

„Aber es paßt Ihnen doch?“

„Das wol, aber“ —

„Nun also! Seien Sie doch vernünftig, Frau Wegner. Machen Sie mir die Freude. Sie sollen ja das Kleid nur heute Abend tragen, nachher können Sie damit thun, was Sie wollen, es fortwerfen, es dem Dienstmädchen schenken — Prinzessinnen tragen ein Kleid ja auch nur ein einziges mal.“ Darüber mußte sie nun doch lächeln; sie sei leider keine Prinzessin.

Das sei denn doch nicht so sicher, jedenfalls werde sie sich diesen Abend im Theater prinzessinnenhaft schön ausnehmen.

Aber ihr Mann?

O, der brauche ja nichts davon zu wissen. Sich verbessernd, fügte er hinzu: Herr Wegner würde jedenfalls nicht das Geringste gegen einen gemeinschaftlichen Theaterbesuch einzuwenden haben — vielleicht sich sogar anschließen, ein drittes Billet sei ja noch zu bekommen.

Daran konnte nun wieder nicht die Rede sein, der Dienstag war der Kegelabend, und diesen hielt Herr Wegner unter allen Umständen heilig. Nun, so würde man ihm ein Briefchen zurücklassen, damit sei die Sache geordnet.

Sie willigte schließlich ein; das weiße Kleid wurde nicht mehr erwähnt.

Abends fuhr die Droschke vor, um die beiden abzuholen.

Lotte's Gestalt verhüllte ein weiter, bis auf die Füße hinunter gehender Regenmantel, aus dem nur die Hände in den schwedischen Handschuhen hervorsahen. Um ihr Haupt schlang sich ein schwarzer Spitzenschleier.

Der junge Mann triumphirte. Sie trug das weiße Kleid, sie trug es heimlich unter dem großen Mantel. Hatte sie hierin nachgeahmt, so würde sie auch weiter nachgeben. Was wollte er eigentlich von ihr? Er liebte sie nicht, er war kaum in sie verliebt. Sie war ihm nur sympathisch, ihre Theilnahme schmeichelte seiner Eitelkeit. Dort wegen einer andern zurückgewiesen, war er hier der Gewährende; in dieser Rolle kam er sich überaus erhaben vor. Und Lotte war so reizend — zudem eine ganz abscheulich leichtsinnige kleine Frau!

Ja, wirklich reizend! Das wurde erst offenbar, als in der Garderobe der Mantel fiel und sie in ihrem mädchenhaften Reiz vor ihm stand. Er betrachtete sie so stolz, als sei sie sein eigenes Werk. Sie selbst sollte auch auf dem Vorderplatz der kleinen Loge möglichst zur Geltung kommen, während er sich hinter ihr vorsichtig im Schatten hielt. Er reichte ihr verbindlich Opernglas und Zettel und nannte sie „Gnädige Frau“ für den Fall, daß jemand sie beobachten könne.

Man gab nach längerer Pause zum ersten mal wieder die „Camelliendame“, und das Publikum war nicht wenig gespannt, wie die Darstellerin der Titelrolle diese auffassen würde; hatte man doch als letzte Camelliendame noch diesen Winter Eleonore Duse bewundert. Es war zu erwarten, daß diese Meisterin Schule gemacht haben würde. Man erinnerte sich im Parkett und in den Logen jeder Einzelheit ihres Spiels, der beseelten Innigkeit der Hingebung, des muttervollen Entsagens, des rührenden Sterbens und nicht zuletzt ihres fesselnden Kopfes, ihrer wundervollen Toiletten, alles weiß, nichts als Weiß, aber in dem verschiedensten Material, und jede der betreffenden Scene aufs feinste angepaßt.

Vielleicht mochte die junge Schauspielerin, die aufs neue die Marguerite Gautier erwirbt, mit ihrer pikanten Schönheit die pariser Demi-mondaine treffender verkörpern, als die Duse es gethan, im Spiel blieb sie mehr, als man erwartet hatte, hinter ihr zurück, besonders da die Absicht der Szene allzu deutlich hervortrat, die sich natürlich auch auf das Erreichbare, die Toilette, erstreckte. Das Publikum war enttäuscht, Frau Wegner aber, ohne die Möglichkeit des Vergleiches zu haben, fand alles entzückend; entzückend die Toiletten, Marguerite's Salon, entzückend die geistreiche Frivolität des Dialogs, entzückend das weiße Kleid der aus dem Theater zurückkehrenden Heldin, ein Kleid, das im Stil ein wenig an ihr eigenes erinnerte. Anerkennung fordernd, wandte sie sich zu ihrem Begleiter um. Der aber hatte kaum auf die Bühne geachtet, sondern das Profil der jungen Frau studirt, das sich so fein von dem rothen Hintergrund der Loge abhob.

Nun der zweite Akt. Marguerite's Boudoir, die Liebesscene zwischen Marguerite und Armand. Er kniet zu ihren Füßen und drückt seinen Kopf in ihr weißes Gewand; sie beugt sich gegen und empfängt den Grafen. Und wieder lebt Armand zurück, und wiederlebt die Leidenschaft zwischen ihnen auf, eine Leidenschaft außerhalb der bürgerlichen Gesetze, ohne Zukunft, ohne Recht, aber eben deshalb doppelt süß, doppelt berauschend. Wie ein sengender Glutbauch wälzte sie sich von der Scene zu Lotte herüber, sich ihrem eigenen Weben mitheilend. Etwas neues, unerkanntes oder doch bisher unverstandenes wurde in ihr wach. Sie fühlte, daß ihre Stirn glühte und ihre Lippen trocken wurden.

Der dritte Aufzug spielt in dem Landhaus bei Paris. Jedes Liebessehnen hat hier Erfüllung gefunden. Marguerite ist glücklich, sie fühlt sich rein, entsündigt und versüngt durch ihre Liebe. Sie allein fühlt so. Sie muß es hören, daß die Welt anders urtheilt, daß sie eine Ausgestoßene ist und bleiben wird. Sünde bleibt Sünde, eine Sühne gibt es nicht — die Unterredung mit Armand's Vater macht es ihr klar. Er bittet sie, Armand freizugeben; sie beruft sich auf das Recht ihrer Liebe. Mit unerbittlicher Logik sagt ihr der alte Mann, wer sie ist; sie weiß nichts zu erwidern. Er appellirt an ihre Großmuth, an den Rest von Anstandsgefühl, der ihr geblieben; sie zaudert, gibt nach, schwankt von neuem. Aber es gilt des Wohl des Geliebten — sie sagt sich von ihm los. Wie eine zum Tode Verurtheilte, die zur Richtstätte geführt werden soll, steht sie vor Armand's Vater, in ihrem weiten, schleppenden, weißen Hauskleid, die Arme, die die weiten Aermel freilassen, schlaff herunterhängend.

Lotte schauderte mitten im angeregtesten Leben. Schlangen sich nicht Fäden von der weißen Gestalt auf der Scene bis zu ihr hin? Konnten diese Worte der Anklage, die dort jemand sprach, nicht ihr selbst gelten? Derjenige sich nicht die Lozenlüge, trat nicht einer, der das Recht dazu hatte, als Richter vor sie hin? Aber nein; wol war die Thür gegangen, zwei jugendliche Lebemänner hatten die Loge verlassen, noch im Abgehen murmelnd: „Zu fad! Macht nicht den geringsten Eindruck, nachdem man die Duse gesehen hat“, und jetzt war sie allein mit Walther. „Lotte, süße kleine Person!“ Sein Arm schmiegte sich um ihre Taille, aber er fand kein gefälliges Nachgeben. „Lotte, ist Ihnen nicht wohl? Sie zittern; hat das Spiel Sie so erregt? Soll ich Ihnen etwas zu trinken besorgen?“ Sie murmelte etwas von der großen Hitze, und daß ihr gleich wieder ganz wohl sein werde. Der Baumeister war etwas enttäuscht und verlegte sich in den Theaterzettel, als nach dem Fallen des Vorhangs die Loge wieder hell in dem elektrischen Licht lag. Walther fand, daß die Sache eigentlich herzlich wenig verlohne.

Das Fest bei Olympia im vierten Aufzug. Prachtvoll! Wunderbar der reiche Festsaal, der Glanz der Toiletten, diese Ausstellung von prunkvollen Stoffen und schimmernden weißen Fleisch, und wunderbar vor allem Marguerite in ihrer Vollendung. Alles weiß, Armen von schwerem Seidenstoff, darüber duftiger Krepp; keine Unterbrechung, kein farbiges Fleckchen. Weiße Camelien an der Brust und in den Falten des Rockes, eine Riviere auserlesenster Brillanten um den schönen Nacken. Die Augen brennend und schwarz umrandet, auf den Wangen, ein wenig durch den Puderübergug gemildert, abgerissene rothe Flecke, die „Kirchhofrosen“, — trotzdem aber schön, dämonisch schön, weit schöner als in ihrer unverletzten Blüte. Und dieses Weib ist arm in allem Glanze; sie schmachtet nach Liebe, und er, Armand — bietet ihr Geld. Angesichts der ganzen Festgesellschaft schleudert er ihr die Banknoten, die er soeben im Spiel gewonnen, vor die Füße. Marguerite stößt einen Schrei aus und sinkt ohnmächtig zu Boden.

Auch Lotte war einer Ohnmacht nahe; mühselig hielt sie sich aufrecht. Sie hatte sich während des bewegten Spiels so sehr mit der Heldin identificirt, daß sie die dieser angethane Schmach als ihr selbst zugefügt empfand. Banknoten oder Geschenke, es bedeutete dasselbe. Was war dieses weiße Kleid, in das sie sich mit einem so kindlichen Entzücken gehüllt, weiter als eine Bezahlung, die sie vorneu erhalten! Eine Bezahlung für was? Sie schauderte, es auszudenken, was doch mit einem mal greifbar deutlich vor ihr stand. O, sie war schlechter, viel schlechter als jene dort, wenn auch nur der Schatten einer solchen Möglichkeit auf sie fiel. Jene war durch Alleinstehen und durch Mittellosigkeit auf diesen Weg getrieben worden, sie hatte Mann und Kind, hatte Pflichten, ein geschertes Heim — jene war im Verhältnis zu ihr eine Unschuldige. Und das weiße Kleid, das Symbol der Unschuld, war es hier nicht zu einem Abzeichen der Schmach umgewandelt worden? Mehr noch als das —

Jetzt rollt der Vorhang wieder auf. Dort im Hintergrund von Marguerite's Schlafzimmer bewegt es sich geheimnisvoll zwischen der halb zugezogenen grünen Damastgardine des Bettes. Ein hohler, trockener Husten dringt hervor, ein abgezehrter Kopf streckt sich vor — „Nanine, gib mir zu trinken.“ Und dann: „Ich will aufstehen.“

Ein Gerissel von weißem Batist und Spitzen und darin verborgen eine Gestalt, die unterstützt erscheint, die sich langsam, schwankend vorwärts schiebt, ein armes Weseinst, schon vom Tode gezeichnet und doch mit allen Fibern an diesem armseligen Leben hängend. Eine wandelnde Todte in einem idealen, weißen Sterbekleide. —

„Gnädige Frau, Ihren Mantel! Ich gebe ihn Ihnen auch ohne die Nummer, wenn Sie durchaus fortwollen.“ Aber Lotte hörte nicht auf die Stimme der Garderobenfrau. Ihren schwarzen Spitzenschawl, den sie mit in die Loge genommen, um den Kopf geschlungen, stürmte sie hervor. Ueberlegen vornehm betrachteten sie einige herrschaftliche Diener, die, mit den eleganten Abendmänteln ihrer Herrinnen über dem Arm, im Vestibül warteten, ironisch die Droschkenkutscher, die mit ihren Vehikeln vor dem Portal hielten. „Droschke gefällig, Madamelen? Ne, hat die es aber eilig!“

Lotte hatte es eilig. Eilig, den Eindrücken der Vorstellung, der drückenden Luft des Hauses, ihren Gedanken, ihrer Scham — ihrem Begleiter zu entfliehen. Wie ein Nessusgewand brannte das weiße Kleid auf ihren Schultern. Während der Herfahrt hatte sie nicht auf den Weg geachtet, sie wußte kaum, wo sie sich befand. Sie wußte auch nicht, wohin sie strebte; nur fort, fort aus dem Gewühl der Hauptstraßen, dorthin, wo es stiller war, wo sie überlegen, sich klar werden konnte. Sie empfand nur das eine, eine ungeheure Scham, und dieses Gefühl dehnte sich und wuchs und legte sich wie mit schwarzen Riesenflügeln auf sie, sie am Athmen und Leben hindernd.

Aus der elektrischen Lichtflut der Hauptstraßen war sie in eine stillere Nebenstraße eingetreten; der rothaelbe Beleuchtung der Gaslaterne wirkte gegen das weiße Licht wie dolke Dunkelheit.

„Na, trehin denn so schnell, schönes Kind?“ Ein junger Mann mit weißleuchtender Hemdbrust, den hellen Sommerüberzieher über den Arm geschlagen, den Hut aus der gerötheten Stirn gehebt, warf ihr in der angeregten Stimmung nach einem guten Diner die Worte hin und versuchte, ihren Arm unter den seinen zu ziehen. Ihr entsetzter Blick ließ ihn jedoch schnell zurücktreten: „Parton, ich kannte nicht wissen, daß Sie anderweitig erwartet wurden.“

Lotte lief mehr, als daß sie ging. Es begegneten ihr andere Passanten, die sie neugierig musterten. Hin und wieder schlug das Wort „verrückt“ an ihr Ohr; ein Trunkener kreuzte ihren Weg, aber sie drückte sich gegen die Häuser, und er ging vorüber, ohne sich um sie zu kümmern. Ein Schutzmann blieb stehen und betrachtete sie argwöhnisch, ließ sie dann aber weiter gehen. Weiter, nur weiter! Hier leuchteten weiß die Fensterscheiben eines größeren Restaurants, dort glühte die rothe Laterne eines Bierkellers auf, lautes Lachen und rohe Stimmen schallten ihr entgegen, in der Ferne zitterte die Spiegelung gelben Laternenlichts auf dem schwarzen Wasser eines Kanals. „Wie Lametta am Christbaum“, sagte sie sich, als sie näherkommend die krausen goldenen Linien verfolgte, und während sie sich verwunderte, daß ihr ein Vergleich, dieser Vergleich in diesem Augenblick komme, wuchs aus dem Wort eine Welt von Bildern auf. Sie selbst als Kind mit den Geschwistern unter dem bescheidenen Christbaum des elterlichen Hauses, dann die eine Weihnacht, an der sie stolz als junge Braut unter zwei ältern, noch unverlobten Schwestern dagestanden, der erste Christbaum in ihrem jungen Heim, sie und ihr Mann ganz Erwartung, ganz Vertrauen, daß das kommende Christfest noch viel lichtvoller sein werde, und dann im nächsten Jahr die Weihnachtsfeier, als die kleine Erna ihre Händchen nach all den goldenen, blitzenden Herrlichkeiten ausstreckte! Eine heiße Sehnsucht leerte sich in ihr auf. Keine plötzliche sentimentale Liebe zu ihrem Mann, aber die Sehnsucht nach dem Schutz des eigenen Heims, die Besser, ihren müden Kopf auf das Kissen neben das schlafende Haupt ihres Kindes zu pressen. Noch preßte sie es, ihre Stirne war nur eine Gewitterfünde geblieben. —

Wol hatte der Baumeister Frau Lotte's plötzlichen Aufbruch bemerkt, zugleich aber beschlossen, keine Notiz davon zu nehmen, um sie so am kräftigsten für ihre Sprödigkeit zu strafen. Nach einigen Minuten jedoch war er ihr gefolgt, hatte sie nicht mehr getroffen, doch durch Fragen ihre Spur gefunden und gar bald ihr flatterndes weißes Kleid an einer Straßenkreuzung entdeckt. Er war schwer geärgert und erschien sich maßlos lächerlich, daß das Abenteuer mit seiner Zimmervermiethern diesen Ausgang genommen hatte. Als er dann aber die junge Frau antraf, sinnig auf das dunkle Wasser starrend, wurde er schnell versöhnt durch die geschmeichelte Eitelkeit, die ihm zuflüsterte: Sie hat etwas verzweifelt verleinetwegen, und jetzt weißt du als ihr Retter in Strahlenglanz der Großmuth dastehen.

Wirklich bewillte Lotte den jungen Mann wie einen Retter, aber in andern Sinne: „Bringen Sie mich nach Hause, schnell nach Hause!“

Die ganze Brutalität des Mannes, der verschmäht wird, während er glaubt, der Gewährende zu sein, regte sich in ihm, er hätte sie schlagen mögen. Er biß sich auf die Lippen, verleugnete sich und legte ihr mit einer Ritterlichkeit, die ihm schwer genug ankam, den Mantel um die Schultern. „Lotte, seien Sie vernünftig, machen Sie wenigstens Ihrem Manne gegenüber kein Aufsehen von der Sache.“

Es war das dritte mal, daß er sie ermahnte, „vernünftig“ zu sein — und zugleich der Abschied. Dann half er ihr in eine Droschke, die gerade vorüberkam und bezahlte den Kutscher reichlich im voraus.

Anderntags konnte man an einer gewissen hübschen Balkonbrüstung in der Stadtgartenstraße einen bekannten Zettel hängen sehen mit der Aufschrift: „Herrschaftlich möblirtes Zimmer mit Cabinet zu vermiethen.“

Moden.

Toiletten für die Frühjahrsrennen. — Die großen Frühjahrsrennen werden in Paris und auch in andern großen Städten als willkommener Anlaß zur Schaustellung der Modeneuheiten betrachtet und dienen ueberdies gleichsam als Probe, ob diese Neuheiten in weiteren Kreisen Beifall finden und somit für längere Dauer in Aufnahme kommen, oder ob sie wie Eintagsfliegen, kaum angelacht, wieder von der Bildfläche verschwinden sollen. Nähere heutigen Abbildungen zeigen eine Anzahl solcher hochmoderner Kreationen, an denen man allerdings mehr oder weniger geschmackvolle Neuerungen bemerken kann. Fig. 1 ist ein für nicht mehr ganz junge Damen geeignetes Kleid aus grau und waffenblau gestreiftem Foil de Chêvre und schwarzem Seidendamast. Der aus dem gestreiften Stoff hergestellte, hinten in Tütenfalten gelegte Rock hat feinerlei Besatz. Die aus schwarzem Seidendamast bestehende Taille ist vorn und im Rücken fichuartig drapirt und trompeteförmig übereinandergelegt über einem glatten, spitz verlaufenden und mit Jetgalon besetzten Koller, der ebenso wie die Ärmel und einer auch mit Schmelzpassementerie besetzten Schoßtaille von abstechgrauer Farbe de Soie zusammengestellt ist. Die mit aus dem Ganzen geschnittenen, glatt anliegenden und mit Jetverzierungen versehenen Schößen versehene Taille ist vorn auf beiden Seiten nicht bloß mit ebensolchen Jetverzierungen, sondern auch mit zwei reverse-

Fig. 1. Kleid aus gestreiftem Foil de Chêvre und schwarzem Seidendamast.

Fig. 3. Dunkelblaues Tuchkleid mit Besatz von schmalen schwarzen Atlasbändern.

Fig. 2. Mantel aus Ehenillestoffe und schwarzem Seidenbesatz.

Fig. 4. Kostüm Kleingrelief mit Besatz von schwarzem Samt und schwarzer Ehenillestickerei.

Toiletten für die Frühjahrsrennen.

artigen Streifen grün und blau broschirtem Seidenstoffe besetzt, zwischen denen die den Schluß verdeckende, mit Querstreifen von schmalen Jetgalons versehene Mittelpatte verschwindet. Die kurzen weiten, spatelartigen Aermel mit Jetbesatz fallen über enganschließende Aermel aus dunkelster Seide und sind unterhalb der Achseln mit schwarzen Atlasbandschleifen ausgeputzt, wie auch über die broschirten Revers ein gleichfalls zu diesen Schleifen gehöriges Stück schwarzes Atlasbandes gelegt ist. Den Hals umgibt eine Krause von abstechgrauem Tüll und einer rosa und schwarzen Feder. — Das in Fig. 3 dargestellte Kleid aus eisengrauem Alpaka ist um den vorn glatten, an den Seiten und hinten in tiefe Falten gereihten Rock mit zwei über dem Saum laufenden schmalen Falten oder Streifen besetzt und hat eine Jackentaille mit halblangen, aus dem Ganzen geschnittenen, hinten und an den Seiten wellig fallenden Schößchen. Die knapp anliegenden, vorn in der Mitte geschlossenen Vorderteile öffnen sich in der Gegend der Achselhöhle über schmalen Einsätzen von ecrufarbigem Alpaka. Den Schluß deckt ein weites Spitzenjabot, das rechts und links an einem ecrufarbigen Alpakarevers angereiht ist; über dem Stehkragen von dem gleichen hellen Alpaka legt sich eine weite Spitzenrüsche um den Hals. Die weitbauschigen Aermelpuffen sind mit zwei breiten ecrufarbigen Streifen besetzt; von den engen Stulpen fallen breite Spitzenvolants über die Hand. Hierzu ein Capothütchen aus Epheublättern und Veilchenbouquets mit Aigrette von Veilchen und schwarzen Reiherfedern. — Fig. 4 ist ein Kleid aus reicher Bigogne mit vorn glattem, hinten faltigem Rock und kurzem, mit einer breiten Rüsche von schwarzer Chenillestickerei versehenem Doppelrock, der gewissermaßen den Tablierschoß darstellt. Die von einem, mit breiten Goldstreifen belegten schwarzen Sammtgürtel umgebene Taille ist in ihrem oberen Theil mit einem vorn offenen Koller aus cremeweißer Guipure geschmückt, an den sich oben ein ausgezackter Stehkragen aus gleicher Guipurestreife über cremeweißer Atlasunterlage anschließt, eine Art Pelerine vom Stoff des Kleides mit Rante von schwarzer Chenillestickerei wird durch knapp gelegte schwarze Sammtfalten gebildet; die weitbauschigen Aermel sind am Handgelenk mit Spitzenmanschetten garnirt. Als Aufputz des runden schwarzen Strohhuts dient eine Aigrette großer schwarzer Straußfedern. — Bedeutend einfacher, aber elegant und kleidsam ist das in Fig. 5 veranschaulichte, für ein junges Mädchen passende, prinzeßförmig aus dem Ganzen gearbeitete Kleid aus dunkelblauer Serge, dessen Rock aus lauter schmalen Bahnen zusammengesetzt ist. Die knapp anliegende Taille ist mit einem streifenartigen Besatz von schmalen schwarzen Atlasbändern versehen, die vorn bis zum Rock herablaufen und dort durch schöne emaillirte Phantasieknöpfe gehalten werden; im Rücken wiederholt sich dieser Besatz, reicht aber nur bis zum Ansatz der Taille. Zwischen den Bandstreifen sieht man einen spitzigen Latz und Achselbänder aus weißer Guipuretresse, der Stehkragen von Guipure ist mit lebhaft rothem Band unterlegt und im Nacken mit dreifachen Schleifen von breitem rothen Band geschmückt. Die weiten Keulenärmel haben schräge Streifen aus schmalem schwarzen Atlasband, und die knappen kurzen Stulpen sind mit Manschetten aus plissirtem rothen Seidenmasselin garnirt. Den zierlichen runden Hut von geldgelbem Phantasiestroh schmückt ein Gemünke von plissirtem cremeweißen Tüll mit gedrehter Jockeikrone; in der Mitte dieser Windungen ist vorn nach links zu eine hochstehende Aigrette von zwei schwarzen Straußfedern angebracht, und hinten ragt dem Haarwuchs dicht ein Kranz von rothen Geranien auf dem Hute.

Neue kragenartige Sommerumhänge. — Einige neue Modelle der so beliebten kragenartigen Umhänge aber Capes für die Frühlings- und Sommersaison werden unsern Leserinnen willkommen sein. Die Abbildung A zeigt einen sehr eleganten weiten Umhang aus einem Verbindungen von ungefütterten schwarzen Atlas, der mit einem Volant von breiter weißer Guipuretresse besetzt ist, über den wiederum zwei in Falten gereihte Volants von schwarzer Seidengaze fallen, die sich vorn unter echten, von Straußfedern gebildeten schwarzen Atlasrevers verlieren, zwischen denen ein jabotartiger Einsatz von weißer Guipure sichtbar wird. Ein faltiger Cayenne dient als Halskrause; den unteren Abschluß der Revers bilden Schleifen aus schwarzem Atlasband, deren Enden lang über den Rock herabfallen. Das aus schwarzem Crêpon gefertigte Kleid ist mit weißem Taffet gefüttert, den vollgeldenen Strohhut ziert große Reiher und ein schwarzer Federbusch. — Fig. 6 ist ein perlfarbiges Mantelet, dessen kragenförmiger Aufputz aus plissirtem grünem Taffetcrêpe-de-Chine besteht und an einem Koller von glattem grünen Taffet getragen ist, der von einem breiten schwarzen Spitzenvolant bedeckt wird; vorn öffnen sich dieser Volant und die plissirte Pelerine über einem Lag aus glattem Taffet, der an beiden Seiten von Spitzenstücken und Taffetcoulissen eingefaßt ist. Den Raum zwischen dem um die Schultern fallenden Spitzenvolant und der doppelten, den Hals umgebenden Spitzenkrause füllt eine durch kürzere Taffetcoulissen belebte Taffetdraperie, der Rand des Mantelets und dessen von einer schwarzen Atlasschleife zusammengehaltenen schwarzen Atlasrevers verlieren, zwischen denen ein jabotartiger Einsatz von weißer Guipure sichtbar wird. Ein faltiger Cayenne dient als Halskrause; den unteren Abschluß der Revers bilden Schleifen aus schwarzem Atlasband, deren Enden lang über den Rock herabfallen. Das aus schwarzem Crêpon gefertigte Kleid ist mit weißem Taffet gefüttert, den vollgeldenen Strohhut ziert große Reiher und ein schwarzer Federbusch. — Fig. 6 ist ein perlfarbiges Mantelet, dessen kragenförmiger Aufputz aus plissirtem grünem Taffetcrêpe-de-Chine besteht und an einem Koller von glattem grünen Taffet getragen ist, der von einem breiten schwarzen Spitzenvolant bedeckt wird; vorn öffnen sich dieser Volant und die plissirte Pelerine über einem Lag aus glattem Taffet, der an beiden Seiten von Spitzenstücken und Taffetcoulissen eingefaßt ist. Den Raum zwischen dem um die Schultern fallenden Spitzenvolant und der doppelten, den Hals umgebenden Spitzenkrause füllt eine durch kürzere Taffetcoulissen belebte Taffetdraperie, der Rand des Mantelets und dessen von einer schwarzen Atlasschleife zusammengehaltenen

A Cape aus schwarzem Atlas, weißer Guipure und schwarzer Straußfedergarnitur.

B Mantelet aus grünem plissirtem Taffet und schwarzer Spitze.

gerafften Enden zusammen ein oben eingereihter grüner Taffetvolant. — Fig. 7 ist ein faltiges Cape aus mattschwarzem geripptem Seidenstoff, das an einen viereckigen, mit weißem Guipuretresse eingefaßten Koller aus

C Cape aus schwarzer gerippter Seide und schwarzem Atlas mit weißer Guipuretresse.

Neue kragenartige Sommerumhänge.

schwarzem Atlas gelegt ist; von dem Koller aus fallen viereckig zugeschnittene und mit weißer Guipure umsäumte Epauletten über die Schultern, die durch Achselschleifen von schwarzem Atlasband gehalten werden.

Für die Redaction verantwortlich: Georg Wigand in Leipzig.

Verfälschte Seide!

Man verlange ein Muster schwarzen Seidenstoffs, von dem man kaufen will, und die etwaige Verfälschung tritt sofort zu Tage. Echte, rein gefärbte Seide flammt sofort zusammen, verlischt bald und hinterläßt wenig Asche von ganz bräunlicher Farbe. — Verfälschte Seide (die leicht knistert und beim Brennen knarrt) hat immer noch glimmende „Schwefelaugen“ weiter, wenn sie mit Hoffnung erlöschen und hinterläßt eine dunkelbraune Asche, die sich im Gegensatz zu echter Seide nicht krümelt, sondern schmiert. Zerdrückt man die Asche der echten Seide, so zerbröckelt sie, die der verfälschten nicht. Die Seiden-Fabriken von G. Henneberg (K. u. K. Hofl.), Zürich versenden gern Muster von ihren echten Seidenstoffen an jedermann und liefern einzelne Roben und ganze Stücke porto- und steuerfrei ins Haus.

(110)

Illustrirte Zeitung

Nr. 2759. 106. Bd. — Erscheint regelmäßig jeden Samstag. Einzelpreis einer Nummer 1 Mk. — Leipzig und Berlin. — Preis vierteljährlich 3 Mk. — 4 fl. 35 kr. ö. W. Mit Kreuzbandversand 3 Mk. 25 — 5 fl. 10 kr. ö. W. Preis Ausland 10 Mk. 75 Pf. — 16. Mai 1896.

Ein modernes „Quisisana“.

Ausstellungsgebäude mit Musterbadeanstalt der Firma **Moosdorf & Hochhäusler**, Berlin 124, Kommandantenstraße 60, auf der Berliner Gewerbe-Ausstellung 1896.

„Berliner Gewerbe-Ausstellung 1896“ heißt jetzt das Losungswort und unzählbar strömen die Schaulustigen durch die gastlich geöffneten Pforten derselben, um die Wunder zu schauen, die Gewerbefleiß und opferwilliger Bürgersinn im schönen Gelände der Oberspree hervorgezaubert haben.

Auch die liebe Sonne macht zu all' dem Ausstellungstrubel ein freundliches Gesicht, und sendet ihre Strahlen heiß und immer heißer auf das Haupt des verschmachtenden Wanderers, der vergeblich in den vielen Tempeln des Gambrinus nach einem freien Plätzchen nebst obligatem Schoppen sucht!

Und doch, Erfrischung ist nahe: Im belebtesten Theile des Parkes, nahe dem Eingang des Ausstellungsbahnhofes und am Horizont begrenzt von den Palmen Kairos, winkt ihm ein kühles Bad!

Das Ausstellungsgebäude der auf dem Gebiete der Badetechnik so bekannten Firma Moosdorf & Hochhäusler, mit dem weithin leuchtenden Wahrspruche: „Bade zu Hause!“ ist es, welchem er beschleunigten Schrittes zueilt.

Hier bieten sich ihm alle nur möglichen (sogar Kohlensäure-) Bäder für ein geringes Entgelt und ist ihm Gelegenheit gegeben, im großen Mittelsaal des Gebäudes alle Badeeinrichtungen und Apparate (worunter auch die bekannte Wellenbadschaukel), durch deren Fabrikation und Vertrieb die Firma ihre Beliebtheit erlangt hat, in Ruhe zu besichtigen.

Indessen eine Ueberraschung harrt noch seiner: Rechts im Saal erinnert ihn das „Orientalische Bad“ an die Märchenwunder aus „Tausend und eine Nacht“, während sich der heutige Geschmack im links liegenden „Modernen deutschen Bad“ verkörpert.

Erfrischt und gestärkt verläßt der Besucher die gastlichen Räume, einen der auf den Außenseiten des Gebäudes angebrachten Sinnsprüche in der Erinnerung:

„Wer nie ein Brausebad erstand,
„Wer nie im wohligen Bewegen
„Des Wellenbads, Erfrischung fand
„Der kennt ihn nicht, des Wassers Segen!“

F.

Bäder-, Hotel- und Reise-Anzeigen

finden durch die seit 1843 allwöchentlich in Leipzig erscheinende „Illustrirte Zeitung" die weiteste und zweckmäßigste Verbreitung.

Die Insertionsgebühren betragen für die einspaltige Zeile oder deren Raum 1 Mark. Die für die „Illustrirte Zeitung" bestimmten Inserate gelangen, wenn deren Einsendung bis Donnerstag 12 Uhr erfolgt, meist schon in der acht Tage darnach erscheinenden Nummer zur Aufnahme. Kostenanschlag und Probenummern auf Wunsch.

Expedition der Illustrirten Zeitung (J. J. Weber) in Leipzig.

Bad St. Moritz.
Berühmter hochalp. Kurort, 1800 m ü. M. — Natürliche Eisensäuerlinge, Mineralbäder, Hydrotherapie. — Gegen Anaemie, Neurasthenie, Schwächezustände etc. etc.
Nachkurstation für Tarasp, Karlsbad etc.
Hotels: Kurhaus; Neues Stahlbad; Victoria; du Lac; Engadiner Hof; Bellevue; Central; Bergli Bad.
Elektrische Beleuchtung.
Diese Hotels sind im Winter ebenfalls geschlossen.
Saison: 15. Juni bis 15. September.

Engadin.
SCHWEIZ.

Bad Tarasp Schuls.
Reichhaltigste Glaubersalzquellen — Karlsbad, Kissingen, Marienbad und Vichy an festen Bestandtheilen und Kohlensäure weit überlegen. — Eisenbäder, Moorbäder.
Alpines Klima, 1300 m über Meer. Uebergangsstation für's Hochgebirge.
Hotels: Kurhaus Tarasp mit Dependancen. — In Vulpera: Grand Hotel Waldhaus mit Dépend., nebst Bellevue, Tell, Alpenrose, Villa Conradin. — In Schuls: Belvedère; du Parc; Post; Kurer.
Saison: 1. Juni bis 15. September.

Oesterr. SEEBAD
ABBAZIA
Volle Pension vom 15. Mai bis 15. August von 4 Fl. an, Mai und 8 Fl. an.
Auskunfte gratis durch die Direction der Curanstalten.

Saison bis October.
Alexandersbad
Station: Markt Redwitz.
Schönster Gebirgskurort Bayern. Fichtelgeb. Kuranstalt für Nervenkranke, chronische Leidende etc. Dr. O. Vogt. Stahlbad für Frauenkrankheiten, Blutarmuth etc. Dr. M. Fürth.

Baden-Baden.
Englischer Hof. Hotel 1. Ranges.
Das ganze Jahr offen. Elektrische Beleuchtung.
Neuer Besitzer: Adolf Dürleger, früher Kurhaus Kreuznach, Monachium Curia.

Cannstatt
Bad und klimatischer Kurort (Württemberg). Kochsalz-Säuerling.
Kursaal, grosser Kurpark, täglich Concerte. Neues Städt. Kurhaus im Karl-Olga-Bad. Klima- u. Molkenkuren. Billige reelle Preise. Gymnasium, Realschule, Höhere Töchterschule. Prospecte gratis durch den Brunnenverein.

Nordseebad Cuxhaven,
Weber's Hotel Bellevue,
in centraler Lage Cuxhavens, direct am Meer und in unmittelbarer Nähe der Bäder, schöner Garten, Veranden u. Balkons. Billige Preise.

Dr. Kles' Diätetische Heilanstalt
Dresden-N.
Vorzügliche Erfolge in allen Magen-, Herz-, Unterleibs-, Nervenleiden, Frauenkrankh. etc. — Schriften: Dr. Kles' Diät. Kuren, Schrecken'sche Kur etc. 9. Aufl. Preis 2 ℳ. Dr. Kles' Herzkrankheiten etc. — Preis 1½ ℳ, à durch jede Buchhandlung sowie direct.

Schönste Lage. Gediegene Einrichtung. Mässige Preise. Grosser Park. Gelegenheit zu Spaziergängen in allen Richtungen. Gemässigte Kurmittel in allen Krankheiten, wie Magen-, Nerven-, Herz-, Lungen-, Leber-, Frauenkrankheiten, Asthma, Rheumatismus, Haut- und Geschlechtskrankheit aller Art. Prospecte frei. Beste der Anstalt ist Verfasser der preisgekrönten Werke: Naturheilmethode, Bestes Krankenbuch für Selbstbehandlung. Mässige Preise. Bilz' Monatsschrift für Gesundheitspflege, Leipzig, und alle Bücher.

Eggenberg Wasserheilanstalt.
bei Graz, Steiermark.
Eröffnet am Gründonnerstag. Leitender Arzt: Dr. Josef Ritter von Ortenthal. Erstklassig eingerichtete Anstalt in herrlicher, aussichtsreicher, geschützter Lage. Alle Curmittel. Prospecte gratis und franco durch die Direction.

Muster-Naturheil-Anstalt Johannisbad.
Eisenach
in Thüringen.
Keine Fabriken in der Nähe. Reizende, geschützte, ruhige Lage, direkt am Walde. Elektr. Beleuchtung. Dampfheizung. Komf. eingerichtete Zimmer. Ausserord. Erfolge bei Nerven-, Herz-, Magen-, Darm-, Nieren-, Blasen-, Harn-, Geschlechtskrankh., Fettsucht, Zuckerkrankh., Rheumatismus, Blutarmut, Asthma, Bronchialkatarrh. Frauenleiden (Thure-Brandt-Massage). Mannesleiden. Massage, Schwedische Heilgymnastik, Elektrotherapie, elektr. Bäder, Lichtbäder, Sandbäder. Neu! Kohlensäure-Bäder. Prospekte gratis. Dr. med. A. Wittich, prakt. Arzt, früh. Ober-Stabsarzt d. Sanitätskorps. Preise mässig. Prospekt frei durch die Direktion.

Erfurt
Zu schönen Tage am Fusse des Thüringer Waldes, unweit Gotha, Arnstadt, Ilmenau, Schwarzburg, Rudolstadt, bei ziemlich n. l. m., ungemein gut lesbaren Preisen und in allerbester Nähe des schönen Steigerwaldes, bietet die Stadt eine Reihe vorzüglicher Unterrichts- u. Erziehungs-Anstalten, darunter Gymnasium, Bürgerschulen, höhere Töchterschule mit Lehrerinnenseminar, sehr gutem Pensionswesen, für Studirende und Schüler. Stadttheater, vorzügliches Orchester und Chorgesang, Concerte des Philharmonischen Vereins, Kunstverein, Museum, Bibliothek, Lesehallen, Kunstausstellungen, Vorträge, Theater, Concerte, Bälle, Regatta, Jagd, Reitbahn, Lawn Tennis-Plätze neuester Construction. — Hauptbahnhof-Knotenpunkt der Linien Berlin und die Mosel bezw. Frankfurt-Leipzig. Vorzügliche Tramways. Elektrische Strassenbahn. Prospekte gratis durch die Königliche Bäderverwaltung und die Kurcommission.
Auskünfte über Erfurt in Heft 141-42 der „Verbreitetsten Sonderbilder" von Louis Bell, Verlag von Beel Fügli, Zürich. — Jede Auskunft ertheilt gern der Thüringerwald-Verein, Zweigverein Erfurt.

Dr. Max Böhm's Naturheilanstalt
Bad Friedrichroda i/Th. 1420 Fuss Seehöhe.
Besitzung gepflegt.
Deutschland's schönst gelegene, vorzüglichst ausgestattete und renommirteste Institut für alle chronischen Leiden. Prospect frei. Zur Beleuchtung meiner weitverbreiteten Lehrbücher: 1) Die inneren Leiden, 2) Die Frauenleiden (im Erscheinen), bei Fetzer & Diener, Chemnitz i/S.

Saison: 1. Mai bis 1. October.
Kurmittel: Trinken- und Badekur, Inhalatorium, Elektricität, Pneumatische Kabinette, Massage, Kohlensäure-Inhalationen, Terrainkur, Kuhn, Zimmermann, Stocker.
Alkalische Kochsalz-Thermen, 32-40 Grad R.
Altberühmter internationaler Badeort durch eine Bergbahn mit dem Luftkurort „Hohennalberg" verbunden.
BAD-EMS
Für Ems passende Krankheitszustände: Chronische Katarrhe der Nase, des Kehlkopfs, der Luftröhre und ihrer Verzweigungen, des Magens, der Harnblase, ferner gewisse Formen von Asthma, Keuchhusten, Lungenschwindsucht, Lungenentzündung oder als Nachkrankheiten, Lungen-Geschwüre, Blutspeien etc. durch die Königliche Badeverwaltung.
Saison: 1. Mai bis 1. October.

Pension Berlin W., Steglitzerstr. 66
Elegant möblirte Zimmer mit oder ohne Pension, elegante Zimmer m. a. d. Park, kl. Zug. Bäder u. Arzt, vorz. Küche, rein. Weine, bes. Heilfasten. Prospekte gratis durch Henriette Hörringer, Besitzerin.

S.-R. Dr. Kotho's Sanatorium Friedrichroda
Luftkurort für Nervenkranke, bes. Neurasthenie und die Entziehungsbedürftige jeder Art.

Klimat. Kurort Görz,
Hôtel de la Poste.

Bad Köstritz.
Station: Lemse Leipzig-Probstzella.
Trockene warme Sandbäder, Sool-, Fichtennadel- und andere Bäder. Massage. Ausgezeichnete Erfolge bei Rheumatismus, Gicht, Neuralgie (Ischias), Nierenleiden, Exsudaten. Eröffnung 1. Mai.
Prospecte gratis durch die Direction.

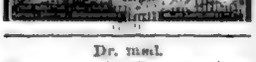

Dr. med.
Freyburg's Sanatorium
Lehranstalt für Kranke u. Erholungsbedürftige,
Meiningen.
Vorzügliche Erfolge. Herrliche Lage.

Dr. von Hartungen's Naturheilanstalt
Riva am Gardasee.
Neueste Specialität: Elektrik und Anwendungsform der Massage. Prospecte hierüber gratis. Wochenspesen von 50 Mark aufwärts. Voranmeldung nöthig.

Wasserheilanstalt Schreiberhau
im Riesengeb. 700 Meter ü. d. M.
Prospekte versendet durch Unterzeichnete Besitzer: Aerztlicher Leiter:
A. Jenchner. R. Kloidt, prakt. Arzt.

Sanatorium Schwarzenbach
bei Clausthal i. Harz.

Stubaithal, Tirol.
Herrliche Gletscherumsicht, 1000 m Seehöhe, Hoch- und Terrainkuren, schönes mediterranes Seeuferresidenthals.
Schönberg: Gasthof Dominig. Fulpmes: Gasthaus Seewald, Gasth. z. Post u. Badeanstalt, Alpenhotel u. Pension Lerchenhof. Telfes: Gasth. Thurnscher & Lutz. Mutters, Bade- u. Luftkurort. Neustift: Gasth. z. Goldenen Bergkranz, bestens empfohlen. Prosp. gr. u. fr.

FRANZENSBAD.

Das ärztlich Moorbad der Welt, besitzt die stärksten Eisenquellen, reine alkalische Glaubersalzwässer und Kohlensäurehaltige, die kohlensäurereichsten Stahlbäder, Mineralmoorbäder, Kohlensäure-Gasbäder.
Saison vom 1. Mai bis 30. September.
Prospecte gratis.
Jede Auskunft ertheilt das Bürgermeisteramt als Curverwaltung.

Friedrichroda.

Klimat. Terrainkurort, **besuchteste** Sommerfrische i. Thür. Walde.
Eisenbahnstation, 450 m hoch gelegen, umgeben von schönen Laubwäldern, mit Badeanstalten (Fichtennadel- und alle med. Bäder), Sanatorium, Naturheilverein, den ersten Kurhäusern, Kurmusik, Theater, Englische Concerte, Elektrische Beleuchtung, Fernsprechverbindung, Wasserleitung, durch Zuführung hochgelegener Gebirgsquellen reich mit Trink-Quellwasser. Saison vom Anfang Mai bis Ende September. Frequenz 1895: 2300 Personen, excl. Passanten. Aerzte: Sanitätsrath Dr. Weidner, Sanitätsrath Dr. Ivo Keesbe, Dr. Böhm, Dr. Lesser, Dr. Strube, Dr. Koenige. Auskunft und Prospekte kostenfrei.
Das Badecomité. Sanitätsrath Dr. Weidner.

Ostseebad (Schleswig-Holstein)
Strand-Hôtel u. Logir-Haus
Glücksburg
Unmittelbar am Strande und Walde gelegen.
Altbewährter klimatischer Kurort, wunderbarer Hochwald. — Kalt und warme Seebäder. — Zu empfehlen bei Frauen- und Nervenleiden, Blutarmut, für Rekonvalescenten, sowie für Erholungsbedürftige. — Prachtvoll angelegte Strandpromenade. — Vorzüglicher Aufenthalt mit grossartigem Rundblick über Dänemark und Alsen. — Lawn Tennis-Plätze. — Post- und Telegraphenamt im Hause. — Telephonverbindung. — Prospekte und Preisverz. gratis und franko durch R. Petz.

Für Lungenkranke!

Dr. Brehmers Heilanstalt **Görbersdorf i. Schl.**
Aeltestes Sanatorium. — Aufnahme täglich.
Illustrirte Prospecte durch die Verwaltung.

Gegründet 1838. **Bad Ilmenau** ganz 520 Meter.
im Thüringer Walde.
Klimatischer Kurort und Sommerfrische I. Ranges.
Alkalinatronische Wasserheilanstalt für Nerven- und Gliedleiden. Elektrische Beleuchtung.
Prospecte durch den Magistrat, die Badeverwaltung und bei Bedarf.

Sanatorium Schloss Niederlössnitz.
(Naturheilanstalt), Station Kötzschenbroda b. Dresden.
Geschützte Lage am romantischen Lössnitzgrund, moderne Radiatorheizung, Centralheizung, elektrische Beleuchtung. Anwendung aller diätetisch-physikalischen Heilmittel incl. Kneipp-Kur. Luft- und Sonnenbäder. Prospecte frei durch die Direktion.
Dirig. Arzt Dr. med. O. Beyer, früherer Assistenz-Arzt des Herrn Dr. Lahmann.

TIROL. INNSBRUCK. TIROL.

Die wunderbare und geschützte Lage Innsbrucks macht dieses zu einem angenehmen Aufenthalt während des ganzen Jahres, und ist Frühjahr und Herbst zur Uebergangsstation von und nach dem Süden und Hochcurorten besonders zu empfehlen; auch ist Innsbruck als Nachcurort nach Badecuren (Karlsbader Kurgäste) etc. sehr geeignet. **Hochquellenleitung, bacterienfreies Wasser.**

Innsbruck ist der Mittelpunkt zahlreicher, prachtvoller Ausflüge nach allen Richtungen und jeder wünschbaren Ausdehnung, reizende Spaziergänge in unmittelbarer Nähe der Stadt und verschiedene Steigungen ermöglichen **Touristen-Curse nach System Prof. Dr. Gertel.**

Der berühmte französische Klimatiker **Prof. Jaccoud** in Paris bezeichnet Innsbruck als Winterstation ersten Ranges.

Das trockene kalte, kräftigende, sonnige Winterklima, frei von kalten Winden und Nebeln, ist speciell für schwächliche Constitutionen, Reconvalescenten, Blutarmuth, Nervenleidende, solche, die an Appetit- und Schlaflosigkeit leiden, von ausserordentlich günstiger Wirkung.

Universität, Gymnasium, Real-, Musik- und diverse andere Fachschulen, Privatlectionen jeder Art, ermöglichen Fortsetzung der Studien und Instruction der Kinder.

Illustr. Broschüre von Innsbruck auf Wunsch gratis und franco durch genannte Hotels. (519)

——→ Haupt-Hotels in nächster Nähe des Bahnhofes. ←——

„Hotel Tyrol".

Carl Landsee.

„Hôtel de l'Europe".

Johann Reinhart.

„Hotel zur gold. Sonne."

Carl Beer.

„Hotel Kreid" II. Ranges

Johann Kreid.

Heidelberg

älteste berühmte Universitätsstadt, an der Mündung des Neckarthales in die Rheinebene, überragt von der herrlichen Schlossruine, als Luftcurort anerkannt, Sommerfrische ersten Ranges, durch den Höhenzug gegen Nordosten geschützt, daher auch zum Winteraufenthalt besonders geeignet.

Reizende Lage durch die ganze Stadt, vorzügliche Promenaden. Wundervolle Spaziergänge in den Thälern und auf prachtvollen Höhen durch den bis an die Stadt reichenden Wald mit schattigen Laubengängen. Terrassen auf Schloss und Molkenkur. Logirhäuser in das Neckarthal und an die Bergstrasse mit ihren romantischen Burgruinen.

Vorzügliche Concertsäle und Concertgelegenheiten, mehrmals wöchentlich classische und populäre Vorträge. Reich ausgestattete Lesehalle im Museum. Gemälde- und Antikensaal. Städtische Bibliothek. Auf dem Schlosse prächtig angelegte und bekannte Alterthümer-Sammlung. Englische Kolonie. Englische Kapelle.

Neues Stadt-Theater. Grosses Opern- in dem benachbarten Mannheim. Abonnirt ausgezeichnete Concerte, im Sommer täglich auf dem Schlosse und im Stadtgarten. Bäder. Schloss-Beleuchtungen. Lustgespanne zur Jagd und Zerstreuung. Reiter-Club, Schlittschuh-Club, Lawn Tennis-Club, Schwimm- und Rudergesellschaft.

Vorzügliche vom Staat subventionirte Lyceen. Ausgezeichnete Institute unter Leitung erster wissenschaftlicher Autoritäten. Referenzen I. Notabilitäten u. andere ehren. Erkundigungen.

Renten- und Miethpreise niedriger als in vielen anderen Fremden-Plätzen, daher Heidelberg besonders empfehlenswerth als Wohnort für Rentner und Pensionäre. Uebersichtlicher Wohnungsnachweis, sowie Ueberhaupt jede Auskunft ertheilt

Der gemeinnützige Verein.

Empfehlenswerthe Hotels und Pensionen ersten und zweiten Ranges, die nachstehenden in alphabetischer Reihenfolge:

Bayerischer Hof
A. Schiller
am Bahnhof

Hotel Prinz Carl (I. Rang)
C. Eisenhauer
am Fusse des Schlosses, nächst der Bergbahn

Darmstadter Hof
H. Kraft
4 Minuten vom Bahnhof, am Bismarckplatz

Europäischer Hof (I. Rang)
Gebr. Käpfer
in den Anlagen

Grand Hotel (I. Rang)
Schäfer & Michel
nächst der Bahn und den Anlagen

Hotel und Pension Lang
Ph. Rittmann
nächst der Bahn und den Anlagen

Luftkurort Kohlhof (I. Rang; 535 Meter hoch
(geöffnet 1. Mai bis 1. Oktober
Kurhaus „Schloss Heidelberg" (596
Heilanstalt für Nervenleiden u. andere chronische Erkrankungen. Leit. Arzt: Dr. Danielsen

Hotel Ritter (II Rang)
G. Rennefé
a. Markt, schönste Lage d. Stadt, erb. 1592

Hotel Schrieder (I. Rang
W. Back Wwe.
zunächst dem Hauptbahnhof u. den Anlagen

Schloss-Hotel
Familien-Hotel und Pension I. Ranges
am Schloss-Park

Schloss-Park-Hotel
A. Blanchet
idyllische Lage nächst dem Schloss-Park

Hotel Victoria (I. Rang)
C. Müller
an den Anlagen

Hotel Wiener Hof (II Rang)
M. Merker
in der Stadt, 1 Minuten vom Bahnhof
Wohnungen

13 Mai — 30. September 1896.

KIEL

Ausstellung

der Provinz

Schleswig-Holstein

Internationale

Schifffahrts-Ausstellung

Landes-Kunstausstellung

Historische Ausstellung.

Kurhaus Bad Königsbrunn b. Königstein a. E.

(Im Mittelpunkte der Sächsischen Schweiz (742
Ausführliche Prospecte gratis durch Dr. Pulpar und Dr. Winckenbach.

1896 München.

Jahresausstellung

von Kunstwerken aller Nationen

im kgl. Glaspalast

vom 1. Juni bis Ende Oktober. (629)

Die Münchener Künstler-Genossenschaft.

* * *

Empfehlenswerthe Hotels.

Abbazia im dritten Meer Hotel Metropole, Nordterrasse, direkt am Meer

Baden-Baden, Badisches Hotel, I. Rg. Haus ersten Ranges, Garten, Terrasse, Tennis, Bäder im Hause

Basel, Hotel 3 Könige, I. Rang, am Rhein, alle Zimmer mit Aussicht

" Schweizerhof, Erste Lage am Bahnhof, Lift, Restaurant, Bäder im Hause

" Hotel Victoria, Centralheizung, Lift, Bäder im Hause

Bergen (Norwegen), Frommelwik's Hotel Norge, Haus ersten Ranges

Berlin, Grand Hotel de Rome a. Wilhelmsplatz, Restaurant, Bäder im Hause

Bregenz, Hotel Deutscher Kaiser, I. R., direkt am See, Garten, Bäder im Hause

Bruck a. d. Leitha, Hotel Austria, Restaurant, Bäder im Hause

Dalmatien, 5 Alpenvereinshütten a. d. Triglavgebirge

Darmstadt, Darmstädter Hof, I. R., Bäder im Hause

Dresden, Hotel de Saxe, I. R., mit allem Comfort der Neuzeit ausgestattet, Restaurant, Bäder im Hause

Basel Schloss, a. Comburgsee, Sommerfrische, Bäder im Hause

" Laboratorium und Stadt Wien, a. d. Elbe, Bäder im Hause

" Hotel zum Kronprinz, zentral gelegen, allerersten Ranges, Bäder im Hause

" Hotel 4 Jahreszeiten, bestes Familien-Haus, Bäder im Hause

" Central-Hotel, am Hauptbahnhof, Garten, Bäder im Hause

Landsberg, Hotel Prinz Regent, I. Rang, Bäder im Hause

Tallichbert, Hotel Germania, am Bahnhof, Bäder im Hause

Degersberg, Hotel Herzog Ernst, I. Rang, Bäder im Hause

Gmünd, Hohenstaufen, I. Rang, Bäder im Hause

Engelberg, Hotel Engelberg, I. Rang, Bäder im Hause

" Hotel Sonnenberg, I. Rang, mit Bad

Genua, Hotel Isotta-Kaim, mit Garten am See

Bad Elmsberg, Thomas Hotel Post, Hof, Kronprinz, Kapp's Königsvilla, Lift, Bäder im Hause

Arenberg, Hotel „Victoria", I. R., Bäder im Hause

Ems, Hotel de la Paix, I. R., Hotel Lang a. See

" Hotel de l'Europe, am See, Bäder im Hause

Meran, Hotel Meran, I. R., Lift, Garten, Bäder im Hause

Meiringen, Hotel Weber, I. R., Lift, Garten, Bäder im Hause

Meissen, Hotel Stadt Dresden, I. R., a. Platze, Hotel Goldene Sonne, Bäder im Hause

Marienberg, Hotel „Belvedere", I. R., gr. Gartenpark, Bäder im Hause

Homburg, Bad Schützenhof, I. R., Lift, elektr. Licht, Bäder im Hause

Zimmern i. Th., Hotel und Pension zur „Traube", Bäder im Hause

Innsbruck, Hotel Tyrol, I. R.
" Hotel de l'Europe, I. R.
" Hotel goldene Sonne, Lift, elektr. Licht
" Hotel Lloyd, II. R.
" Hotel Victoria, gegenüber dem Bahnhof
} Bäder im Hause

Interlaken, Terrasse-Trefoli-Haus, Pensionen Ried, Hotel und Kurhaus Lauberhorn, Hotel Krone, Hotel Beau-Rivage, Hotel Victoria, Hotel Schweizerhof, Hotel Metropole, Hotel Jungfrau, Hotel Bellevue, Hotel Oberland, Hotel Schützenhaus, Hotel Interlaken, Hotel Unspunnen, Hotel Weisses Kreuz, Hotel Krebs, Hotel Adler, Hotel Bernerhof, Hotel Schweizerhof, Hotel Europe, Bäder im Hause

Magdeburg, Hotel Kaiserhof, I. R., Bäder im Hause

München, Hotel Continental, I. R., Bäder im Hause

" Bayerischer Hof, I. R., Bäder im Hause

Neuheim Bad, Hotel Ingenia Isotta, I. R., Bäder im Hause

Nieder-Ingelheim i. H., Baden, Villa Kathinka, Bäder im Hause

Obergrund bei Wolfenstein, Curhaus Pension Hotel, Villa Stark, Bäder im Hause

Ortrand, Schwarzer Bock a. Bahnh., Bäder im Hause

Prag, Hotel Victoria, Bäder im Hause

" Hotel Blauer Stern, Bäder im Hause

Rigi Kaltbad, Bäder im Hause

Schaffhausen, Hotel Bellevue, Bäder im Hause

Schwarzburg, Hotel Schwarzburger Hof, Bäder im Hause

Triberg, Hotel Wehrle, Bäder im Hause

Triberg, L. Herzogs Schwarzwald-Hotel, Hotel und Pension Bellevue, Bäder im Hause

Venedig, Hotel d'Italie, Bäder im Hause

Vöhrenbach, Hotel Lindenhof, Bäder im Hause

" Hotel Post, Bäder im Hause

Wiesbaden, Hotel Nassauer Hof, Bäder im Hause

" Hotel Schützenhof, Bäder im Hause

" Hotel und Badhaus zum Engel, Bäder im Hause

Wolfenweiler Bad, Hotel zur Post und Bäder im Hause.

Wir bitten unsere Kunden um gefällige Berücksichtigung unserer Inserenten.

Leipzig

Expedition der Illustrirten Zeitung.

J. J. Weber.

* * *

München.

Gd. Hotel Continental.

Neuestes allerersten Ranges. Schönste, ruhigste Lage am Maximilianeum. Höchster Comfort. Elektrische Beleuchtung. Lift. (642)

Hotel Münster — Münster i. E.

Etablissement I. Ranges, nächst dem Bahnhof inmitten schöner Parkanlagen und Mittelpunkt herrlicher Vergnügungsfahrten. Pension von 5 M. an. **A. Schermely.** (660)

Schroth'sche Naturheilanstalt

in Nieder-Lindewiese, österr. Schlesien,

die erste ihrer Art, gegründet im Jahre 1829 von dem Naturarzt **Johann Schroth**. Schroth'sche Heilmethode, Hydrotherapie, Diätetik, Massage, Elektrotherapie, Inhalationen, Terrain-Curen, Molken- und Traubencuren. Saisonbeginn 1. Mai. Prospecte gratis und franco durch die Direction. Bahnstation: Freiwaldau. Telegramm-Adresse: Schroth, Nieder-Lindewiese. (647)

Diät-, Nerven-, Gemüthskrankheiten, Gicht, Rheumatismus, Katarrhen der verschiedenen Schleimhäute, Asthma, Verdauungs-, Harn- und Athmungsorgane, sowie auch bei Frauenkrankheiten. Ausgeschlossen sind **Lungentuberculose, Herzklappenfehler** und bösartige Neugebilde. Die Kur wird bei ganzen Jahr insbesondere auch gegen chronischen Katarrh gebraucht. Frequenz gegen 700 Personen.

Post-, Telegraphenamt und Eisenbahnstation im Orte. (597)

Prospecte sendet gratis die **Anstaltsleitung.**

Koch's Pension, Hotel und Villa Stark (616)

im klimatischen Curort Obergrund,

in der böhm. Schweiz bei Rodenbach a. d. Elbe; ganz am Walde gelegen, das Etablissement ist durch 2 Bäche direkt mit dem Walde verbunden, die Elbebäder vis-à-vis, Terrain- und Sitzbäder vorhanden, grosse herrliche Terrasse um das Etablissement mit prachtvoller Aussicht auf und über die Elbe in die Gebirge, grosser heller Speisesaal, Billard, Damen- und Rauchzimmer, Gartenlaube im Etablissement und am Bahnhofe; schönster Ausflugsort auch für Touristen, Radler, Touristik- und Reisenarten-Versendung, engl., franz., deutsche, russische Conversation, Pensionäre für Sommer und Winter Aufenthalt, auch weniger Logirzimmer abgegeben. Prospecte umgehend. Telegramm-Adresse: Hotel Stark, Rodenbach. Eine Villa April gemiethet. **A. Koch,** Besitzer.

Bad Pullach bei München,

Kur- und Wasserheilanstalt

Isarthalbahn. Arztl. Leiter Specialarzt Dr. **Justus Reiman.**

Physikal.-diätet. Heilmethode. Modernes Wasserheilverfahren.

Billigste Preise. Idyllische Lage. Prospekt durch die **Badedirektion.** (627)

Schönste Sommerfrische des Südharzes.

Herrliche Waldungen.

Bad Sachsa

Billigster Aufenthalt

(nur 91 Communalsteuer)

Badeärzte mit täglicher ärztlicher Inspection (770)

Der Schwarzwald.

Gebirge mit Höhen bis zu 1495 Meter. Unvergleichliche Fernsichten über einen grossen Theil von Süddeutschland und auf die Schweizer- und Tyroleralpen. Prächtige Hochwälder voll Stimmung. Romantische Thäler und Felspartien. Höchst interessante Culturgeschichte. Grossartige Wasserfälle, viele Gebirgsseen, Wildbäche und Quellen. Jagd- und Fischerei. Wundervolles Reliefs, mit heissen und kalten, mineralischen und alkalischen Wassern. Sommerfrischen in allen Höhenlagen. Heilung für Kranke. Erholung für Erholte. Geeignet zu kurzen Wanderungen wie zu längerem Aufenthalt. Bequeme Gebirgsverbindungen, vortreffliche Strassen und gutgehaltene Fusswege. Zahlreiche Aussichtshöhen an passenden Stellen und Ruhebänke auf den bevorzugten Höhen. Romantische und landschaftliche Merkwürdigkeiten. Unübertroffene, gastfreundliche und billige Bewirthung. Zahlreiche Hotels für bescheidene und weitgehende Ansprüche. **Verein schwarzwälder Gastwirthe,** gegründet zu dem Zwecke, den Fremdenverkehr zu heben und allen Besuchern zu entsprechenden Preisen eine gute Verpflegung zu bieten.

Auskunft ertheilt und Mitgliederlisten mit Orientirungskarte des badischen und württembergischen Schwarzwaldes versendet unentgeltlich die Geschäftsstelle des Vereins in Hornberg (Schwarzwaldbahn). (631)

Bad Warmbrunn,

Eisenbahn-Station,

[illegible] m ü. M., an den Westabhängen gelegen, mit 6 Thermalquellen von 25° bis 45° C. Trink- und Badekuren. Bassin-, Wannen- und Douchebäder. **Eigene Anstalt für Moorbäder, hydroelektrische** und [illegible] **Kohlensäure-Bäder.** **Klimatischer Kurort** in herrlichster [illegible] Lage. Saison vom 1. Mai bis 1. October. Die Mineralquellen [illegible] der Badeverwaltung [illegible]

Station der Linien Pforzheim-Horb-Zürich-Gotthard und Stuttgart-Calw-Basel.

Schwarzwald-Bad Teinach

Seit über 100 Jahren bewährte und beliebte Curort. Saison vom 15. Mai bis 1. Oktober.

Reinste Sommerfrische. Konzentrirte Mineral-Quellen, besonders wirksam gegen Blutarmut, Nerven- und Frauenkrankheiten, Bleichsucht, Katarrhe der Athmungsorgane etc. Bestes warmes Wasser versand. Wasserheilanstalt, mit allen modernen Einrichtungen ausgestattet, alle Dampf- und medicinische Bäder. Massage etc. Das Bad-Hotel, inmitten der Stadt am Wald gelegen, wurde vollständig renovirt. Pension täglich 5 ℳ excl. Zimmer, 300 Betten. Elektrische Beleuchtung in allen Zimmern. Wasserspülung. Centralheizung. Bibliothek. Damenkammer. Bäder im Hause. Vorzügliche Curkapelle. Wagen und Pferde zu Ausflügen. Omnibus an allen Zügen. Lawn Tennis. Eigener grosser Park und Tannenwald. Telegraph und Telephon im Hause. Badearzt E. Hofrath Dr. Worm. Prospekte und Auskunft durch den Besitzer Ludwig Bauer. — NB. Sämmtliche Mineralquellen Teinachs sind Eigenthum des Bad Hotels. — Von Juni d. J. ab ist die neuerbaute Strasse nach Wildbad [illegible], Stündl. Fahrgelegenheit zu benützen.

Naturheilanstalt Sommerstein

(Sanatorium) bei Saalfeld in Thüringen.

für Nerven-, Frauen-, Haut- und Unterleibsleidende. Diät-, Trinkkurverordnung. Schwache gestattet u. s. w. — Blut-Regenerations- und Kräftigungskuren. Prospekt gratis und franco durch die Direktion: Dr. Lickroth.

(412)

Kurort Teplitz-Schönau

in Böhmen

seit Jahrhunderten bekannte und berühmte heisse, alkalisch-salinische Thermen (39–47° R.). Curgebrauch ununterbrochen während des ganzen Jahres.

Hervorragend durch seine unübertroffene Wirkung gegen Gicht, Rheumatismus, Lähmungen, Neuralgien und andere Nervenkrankheiten; von glänzendem Erfolge bei Herzkrankheiten, zu Schuss- und Hiebwunden, nach Knochenbrüchen, bei Gelenksteifigkeiten und Verkrümmungen.

Alle Auskünfte ertheilt und Wohnungsbestellungen besorgt das städt. Bäderinspectorat in Teplitz-Schönau in Böhmen.

(413)

Bäder-Lexikon.

Darstellung aller bekannten Bäder, Heilquellen, Wasserheilanstalten und klimatischen Kurorte Europas und des nördlichen Afrikas in medicinischer, topographischer, ökonomischer und finanzieller Beziehung

Von Dr. med. M. Flechtig.

Starke, vermehrte Auflage. Gebunden Preis 6 ℳ

Verlag v. J. J. Weber in Leipzig.

Nach Norwegen und Spitzbergen

unter Führung des Nordpolfahrers Capt. Bade

auf dem im vorigen Jahre neuerbauten eleganten Salondampfer „Erling Jarl“ der Nordseefischerei Dampfschiffs-Gesellschaft in Bremerhaven.

Abfahrt von Hamburg Mitte Juli; die interessantesten Plätze Norwegens berührend, mit einem etwa 10tägigen Aufenthalt in Spitzbergen. Herrlichster Besuch an der Gletscherwand des Treurenberg (auf ca. 80 Grad Nordbreite). Reisedauer bis voraussichtlich Sonntag Abend zurück in Hamburg 20 Tage. Prospekte gratis bei Capt. W. Bade, Wismar in Mecklenburg.

Auf nach Norden!

Billige Nordlandreise nach Norwegen, dem Nordcap u. nach Spitzbergen vom 18. Juli bis 12. August 1896.

Preis 540 bis 700 ℳ alle Kosten für Landtouren inbegriffen.

Veranstaltet von der deutschen Nordlandgesellschaft (Bureau für Nordlandreisen). Prospekte gratis und franko durch Dr. E. Brenner, Leipzig, Lindenstr. 2, W. Moll, Berlin N., Rheinstr. 34, und T. Reiber, Hamburg, Rothenbaum 73.

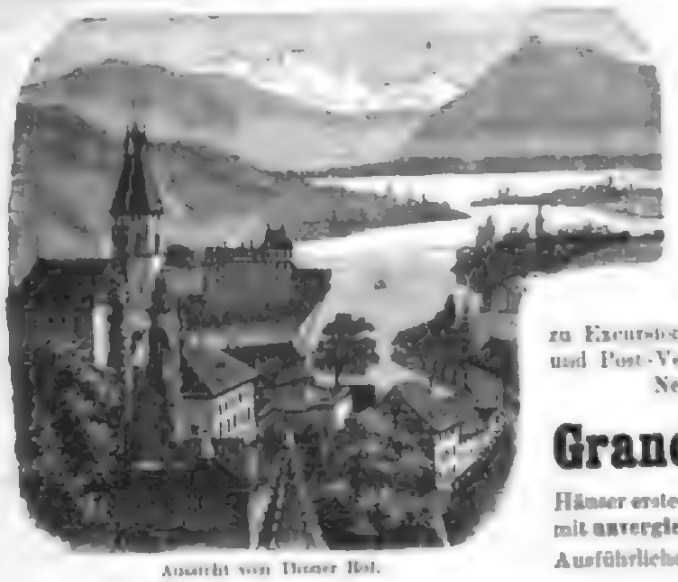

Ansicht von Unser Bel.

(Berner Oberland.) THUN. (Am Thunersee.)

Haupttouristenplatz der Schweiz, erster eidgenössischer Waffenplatz und Eingangspforte zum Berner Oberland. Neapel, Constantinopel und Thun sind nach Alex. von Humboldt die

drei schönsten Punkte der Erde.

Klimatischer Kurort, 570 Meter über Meer, vor Nordwinden geschützt, Temperaturschwankungen kaum unterworfen. Thun kommt immer mehr in Aufschwung und wenige andere Orte eignen sich besser zu längerm Sommer- und Herbst-Aufenthalt. Einzig schöne Aussicht auf die Schneeberge. Geeigneter Ausgangspunkt zu Excursionen nach allen Richtungen des Berner Oberlandes und über den Brünig. Vorzügliche Eisenbahn-, Dampfschiff- und Post-Verbindungen. Regelmässige Vergnügungsfahrten auf dem See. Gottesdienst für alle Confessionen.

Neuer Kursaal mit ausgezeichnetem Orchester, Spiel- und Lesesalen; zunächst Landungsplatz Hohstetten-Thun.

Grand Hotel „Thuner Hof“-Hotel & Pension „Bellevue“.

Häuser ersten Ranges mit elektrischem Licht überall. Vollendeter Comfort, deutsche und französische Küche. Beide Etablissements mit unvergleichlicher Aussicht, ausgedehnten Parkanlagen, Dampfschiffstation. Pension schon bei 8tägigem Aufenthalt von 7 Fr. an.

Ausführliche Prospecte u. Auskünfte gratis u. franco. Generaldirector F. Hneritz empfiehlt sich seinen deutschen Landsleuten bestens.

© Verein für Alpenhotels I. Ranges in Tirol.

Das Karersee-Hotel in Tirol

an der neuen Dolomiten-Strasse bei Bozen, 1670 m über Meer, in nächster Nähe der grossartigsten Dolomiten der Rosengartengruppe, des kleinen Karersees und ausgedehnter Spaziergänge in Hochwald und auf aussichtsreichen Alpenmatten.

Das Trafoi-Hotel in Tirol

an der berühmten Stilfserjochstrasse, 1650 m über Meer, von wo selbst der Bequemste in wenigen Minuten von der Fahrstrasse ganz mühelos und ohne irgend welche Gefahr zu den Gletschern gelangen kann.

Das Sulden-Hotel in Tirol

am Fusse des Ortlers, 2000 m über Meer, das „Chamonix Tirol“ im Herzen der grossartigsten Eiswelt.

Alle drei Häuser **Hotels I. Ranges** mit allem modernen Comfort, 150 Zimmer, grosse Gesellschaftsräume, elektrisches Licht, Bäder, photographische Dunkelkammer, Lift, Post u. Telegraph. Arzt und Apotheke im Hause, Tennis- und andere Spielplätze.

Von den Eisenbahnstationen Bozen, Meran und Landeck per Wagen (auch Omnibus) bequem zu erreichen.

Telegramm-Adresse

während der Saison (20. Juni bis Ende September):

Karersee-Hotel Tirol; Trafoi-Hotel Tirol; Sulden-Hotel Tirol.

Prospecte während des ganzen Jahres durch S. Pötzelberger's Buchhandlung (F. W. Ellmenreich) in Meran, Tirol.

Hotel Kaiserhof **Wiesbaden.** Augusta-Victoria-Bad.

Haus allerersten Ranges mit allem Comfort der Neuzeit ausgestattet, in ganz ruhiger und sonnenreicher Lage in grossem Parkanlagen, 10 Minuten vom Bahnhof und den Kurmitten. Prachtvolle Aussicht auf die Stadt und Gebirge.

180 Fremdenzimmer und Salons.

Familien-Appartements (Salon, Schlafzimmer, Toilette- und Badezimmer), Gesellschafts-Lese- und Conversations-, Musik-, Rauch-, Billardsäle. Wintergarten, Grosser Speise- und Restaurationssaal mit offener Terrasse. Fahrstuhl. Elektr. Beleuchtung. Niederdruck-Dampfheizung. Lawn Tennis- und Croquet-Plätze.

Bei längerem Aufenthalt Arrangements.

Director des Hotels
W. A. Antor.

Leitender Arzt
Dr. med. R. Friedlaender.

Wiesbadener Thermalbäder
(eigene Quelle und Trinkhalle).
Anwendung sämmtlicher
physikalischer Heilmethoden.
Hydrotherapie,
Heilgymnastik (System Zander),
Massage, Elektrotherapie,
Elektrische Bäder,
Inhalationen, Medicinalbäder, Bäume-bäder, russische und Moorbäder.
Pneumatische Kammern. (515)

Zwei Riesen-Schwimmbassins.

Das Hotel ist mit dem Augusta-Victoria-Bad durch gedeckten Gang verbunden.

Mineral-Brunnen und -Bäder.

Ein Handbuch für Kurgäste.
Von Dr. E. Heinrich Kisch,
Brunnenarzt in Marienbad.
Preis 3 M., geb. 4 M.

Die Wasserkur

und ihre Anwendungsweise.
Von Sanitätsrat Dr. E. Freter,
Director der Wasserheilanstalt in Bremen.
Mit 33 in den Text gedruckten Abbildungen und einer Tafel.
Preis 3 M.; in Leinwand gebunden 4 M.

Verlag von J. J. Weber in Leipzig.

Bad Weilbach am Taunus (Telegraphen-Station.)

(Bahnstation Flörsheim 20 Minuten) (730)

Seine alkal. **Schwefelquelle**, vorzüglich bewährt gegen Katarrhe der Athmungs-, Schleim- und der Luftwege, gegen Rheum., Ueber- und Hämorrhoidalleiden, Hautkrankheiten und chronische Vergiftungen. — **Natron-Eisenquelle** von hohem Gehalt bei Magen-Darmleiden, Gicht und Rheumatismus, Nieren- und Blasenleiden. Regime der Saison 1. Mai. Gedeihen mit vorzügl. Bade- u. Inhalationseinrichtungen, Massagen, Kohlensäure-Bädern, Molkenkur, Dr. Stern, Badearzt im Kurhause. Prospecte und Broschüren gratis und franco durch die

Königliche Badeverwaltung.

Nordseebad Westerland-Sylt.

Hotel zum Deutschen Kaiser. Logirhaus und Halle am Strande.

Aeltestes, bestrenommirtestes Hotel am Platze. In der Nähe des Bahnhofes und belebte Strassen gelegen, bekannt durch vorzügliche Betten, gute Verpflegung und anerkannt beste Weine. Grosser Speisesaal und kleine Gesellschafts-, Lese-, Musik-, Billardzimmer, angenehmer Garten. Alle Localitäten sind elektrisch beleuchtet. Fahrgelegenheit und Prospecte gratis in jeder Filiale von Rassmussen & Vogler A.-G. und Rud. Mosse, sowie gratis und franco durch den Besitzer: A. Hansen. (1291)

Die Nordseebäder auf Amrum

Wittdün und Satteldüne

Illustrirte Prospecte mit Reiseplan zu haben von der Direction der Nordseebäder auf Amrum und in Tondern. (1211)

Nordseebad Wyk auf Föhr.

Durch Klima das Lage und reiche freundlichste mildeste, durch Vegetation das der Nordseebäder.

Ausführl. Prospecte m. Angabe der Reiserouten, sowie nähere Auskunft durch die Badecommissare und den Eigenth. der Badeanstalt C. C. Wetzell.

ZITTAU

Oybin ✻ Jonsdorf ✻ Oppelsdorf.

Zittau: schönste Stadt der sächsischen Oberlausitz. 28000 Einwohner, Gymnasium, Realgymnasium, Handelsschule, Baugewerkenschule, Stadtbad, Gebirgsquell-Wasserleitung, Schlachthof, reizende Umgebung, gesunde Lage, geringe Steuern, zu dauernder Niederlassung sehr geeignet.

Oybin mit Kayn und **Jonsdorf**, im Zittauer Gebirge gelegen, bekannte Luftkurorte und Sommerfrischen. Burg- und Klosterruine auf dem Oybin. Berge Töpfer, Hochwald (748 m), Nonnenfelsen, Lausche (792 m).

Oppelsdorf, Bahn Zittau—Reichenau, das sächs. Teplitz genannt. Grosse Heilerfolge bei Gicht, Rheumatismus und Nervenleiden. (922)

Auskunft ertheilt **Verkehrsamt Zittau.**

Ostseebad Zoppot.

Saison vom 15. Juni bis 1. October.

Reizende Lage. Milde Seeluft. Schattige Promenaden und Forst am Strande. Kalte und warme See-, Cocos-, Eisen- u. Fluthbäder. Wasserleitung. Gasbeleuchtung. Sommer-Theater. Grosser Curgarten. Dampfstraßenbahn über See. Grosses elegantes Kurhaus. Gastliche Bewirthung des Kurgastes u. Stadt. Kurgäste der Badesaison Mitwirkend, Concertleitung u. 1895 Badefrequenz 8000 Personen. Gute und billige Wohnungen. Neue, auf das elegantste eingerichtete Kaltwasser-Anstalt im 200 Personen Schutz gegen Regen und Unwetter gewährt haben. Prospecte werden gesandt und Auskunft ertheilt (771)

Die Bade-Direction.

Sanatorium und Wasserheilanstalt Zuckmantel

(Oesterreichisch-Schlesien.) (1420)

Hydro-, Elektrotherapie, Elektrisches Zwei-Zellenbad. Heilgymnastik. Massage. Inhal., Trinkkuren. Prospecte franco und gratis. Eigenthümer und Leiter der Zeitschrift *Die Wasserheilkunde*, langj. I. Ass. des Prof. Winternitz in Wien Kaltwasserheilverfahren.

Lübeck — Kopenhagen — Malmö

täglich Nachmittags 5½ Uhr
mittelst erstklassiger Postdampfer.

Kombinirbare Rundreisebillets
nach **Dänemark, Schweden, Norwegen,** via Lübeck, werden auf allen deutschen Eisenbahnstationen ausgegeben.

Lübeck — Kalmar — Stockholm

mittelst erstklassiger Passagierdampfer (1170)

jeden Mittwoch und Sonnabend Nachmittags 5½ Uhr.

Dampfschiff-Rundreisebillets: Lübeck-Kopenhagen-Gothenburg-Stockholm-Lübeck oder umgekehrt, mit Passage des an Naturschönheiten reichen Göta- und Trollhätta-Kanals, von Mitte Mai bis Ende August I. Cajüte à 84 M. 60 M.

Fahrkartenausgabe sowie Näheres bei **Lüders & Stange, Lübeck.**

Photographische Apparate

Ed. Liesegang, Düsseldorf.

Preisliste gratis. Anleitung 1 Mk. (805)

Zauber-

u. Scherzartikel-Apparate für Privat- u. öffentl. Vorstellungen. (1125)
Preisliste gratis u. franco.
Wilh. Hellige, Magdeburg, Jacobstr. 7.

Echte Briefmarken.

100 Oberseeische M. 0.—
50 orientalische „ 1.50
3 Chinesen „ 1.25
Alle verschieden!
Porto extra!
Preisliste kostenfrei!

CARL GEYER & Co., AACHEN.
Briefmarken-Grosshandlung. (1358)

Seit 1601 medicinisch bekannt.

Salzbrunner Oberbrunnen

Aerztlich empfohlen bei Erkrankungen der Athmungsorgane, bei Magen- u. Darmkatarrh, bei Leberkrankheiten, bei Nieren- u. Blasenleiden, Gicht u. Diabetes.

Seit 1601 medicinisch bekannt.

Zu haben in allen Mineralwasserhandlungen und Apotheken. — Broschüren gratis überallhin und durch

Furbach & Strieboll, Versand der Fürstl. Mineralwasser, Bad Salzbrunn i. Schl. (226)

Wer sich Sprach-Kenntnisse

erwerben will, verlange gratis u. franco die englischen, französischen und spanischen

Probe-Unterrichtsblätter

von der

Fehl'schen Buchhandlung (A. Hasse) Verlag in Zittau. (262)

Bewährte, leicht und klingende Unterrichtswerke.

Praktische Violinschule

von Hohmann-Hohe, 144 Seiten. In 3 Heften je M. 1.— in 1 Bd. M. 3.—, schön u. stark gebund. M. 4.50.

(Absatz 37 000 Expl. in 3½ Jahren!)

Neue Elementar **Klavierschule**

von R. Wohlfahrt, op. 228, 160 S. In 4 Heften je M. 1.—, in 1 Bd. M. 3.—, schön u. stark gebund. M. 4.50.

(6000 Expl. in 14 Monaten!)

Sonatinen-Album.

Eine Sammlung der besten Sonatinen aller Zeiten. Mit Fingersatz, Vortrags- u. Phrasierungsbezeichnungen, sowie biogr. Anmerkungen nebst einer kurzen Geschichte der Sonate resp. Sonatine verfasst von Herm. Kipper. 3 Bände. Preis je M. 1.—, zusammen schön und elegant gebunden M. 4.50.

(Binnen 10 Monaten 3. Auflage!)

Gegen Einsendung des Betrages erfolgt Francozusendung. Nachnahme verbeten um Ang. Musik-Kataloge u. Illustr. Instrum.-Verz. Ansichtsend.

Verlag von P. J. Tonger, Köln.

(171)

einfach lehrt kaufm. Rechnen Correspondenz Buchführung

F. Simon Berlin O. 27.

Gerichtlich vereidigter Bücherrevisor.
Verlangen Sie Prospect + Probebogen gratis
(Bessere Stellung u. höheres Gehalt.) (1359)

Verlag von J. J. Weber in Leipzig.

Leitfaden der Photographie.

Anleitung
zur Erzeugung photographischer Bilder
von
Dr. Julius Schnauß.
Dritte, verbesserte Auflage.
Mit 41 Abbildungen.
In Leinwand-Lesemband 2 Mark 50 Pf.

Münzen!

Verzeichniß Nr. 66, ca. 6000 Nummern enthaltend, hervorragend reiche Serien antiker griechischer und römischer Münzen, erhielten ich soeben und versende solches gratis. — Ankauf von Münzen aller Art, auch ganzen Sammlungen und (777)

Münzfunden.

Zschiesche & Köder in Leipzig.
Münzenhandlung.
— 1855 Gegründet 1855. —

„Reisefaulenzer"

(D. R. G. M. Nr. 24 804. Patentirt in allen Culturstaaten) zum bequemen Essen und Schlafen im Schnellzug, Tramcar, Strandkorb u. s. w.

Gesammtheit Kopfkissen, Rückenträger und Kniepolster unübertrefflicher Bequemlichkeit, verwandelt die Zeit der Eisenbahnfahrt zu einer Zeit der Erholung und angenehmen Ruhe, nimmt zusammengelegt nur den Raum eines Schnupftuches ein. Preis einsch. Umhüllung (Reise-Mütze) M. 6.00. (825)

Zu haben außer in den bekannten Reise-Effecten-Geschäften beim Erfinder **J. Mieß, Coblenz.**

Gefälligste Anerkennungen u. Nachbestellungsformulare umgehend u. frei.

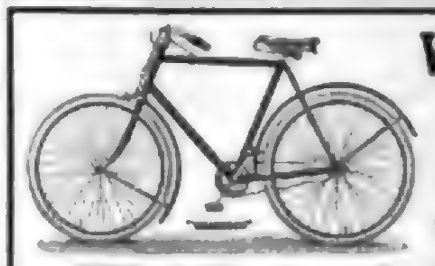

Wanderer-Fahrräder,

für 1896 Nr. 1

besonders empfohlen!

Winklhofer & Jaenicke,
Chemnitz-Schönau. (1000)

CarlHoll, Gold- u. Silberwarenfabrik, Cannstatt.

Versand gegen Nachn., bar oder Marken. Nichtgefallendes wird zurückgenommen.
Illustrirter Fruchtkatalog gratis und franco. (836)

Uhrketten aus 14karat. Gold, innen mit Metallkomposit gefüllt.

Nr. 700 M. 24.00 Nr. 682 M. 12.00 Nr. 516 M. 12.00 Nr. 516 M. 16.50 Nr. 702 M. 21.00.

Urania,

Deutsche Präcisionsuhrenfabrik

MÜNCHEN.

Deutsches Fabrikat!

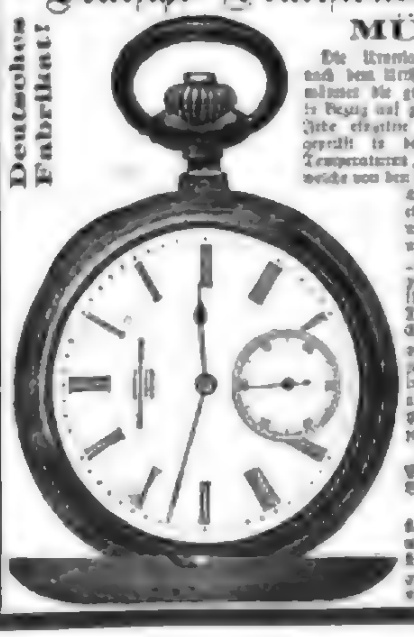

Höchste Leistungsfähigkeit!

Die Urania-Taschen-Präcisionsuhr steht nach dem Urtheil der hervorragendsten Fachmänner die grösste Leistungsfähigkeit bezüglich Präzision auf genauen als Normaluhren Gang. Jede einzelne Uhr ist genau regulirt und geprüft in den verschiedenen Lagen und Temperaturen, gemäss den Anforderungen, welche von den Sternwarten an feine Taschenchronometer gestellt werden, obendrein ist jede einzelne Uhr ein-zelne auf der „Deutschen Normal-Uhren-Handlung" oder der „Königl. Sternwarte München" geprüft und mit einem entsprechenden Observatorium versehen. Die Urania-Uhren werden in Gold- und Silbergehäusen geliefert. Durch unsere vorzüglichen Vorrichtungen sind wir in der Lage, unsere Uhrkäufer-Abonnenten zu wesentlich billigeren Preisen zu liefern, als dies bisher möglich war.

Abonnements an allen grösseren Plätzen Deutschlands. Preislisten u. Prospect gratis u. franco durch die Haupt-Niederlage

Andreas Huber,
kgl. bayer. Hof-Uhren- und Chronometermacher, München, Residenzstraße. — Auf Verlangen sind wir gerne bereit, unsere Vertretung anzuweisen.

Specialität:
Karn-Orgel-Harmoniums,
in allen Grössen,
für Haus, Schule, Kirche, Kapelle, Lage, Konzertsaal etc.
gebaut von D. W. Karn & Co., Canada, ewer. 1866.)

Beste Qualität. Billige Preise. Reichste Auswahl.
Illustrirte Preisliste von den unseren Agenturen
Theilweise Probesendungen gratis.
D. W. Karn, Hamburg, Neuerwall 37.

Spessartmütze
mit Deadlinoff

Hasenmarke

Geschmackvolle Form! Bestes Material (garantirt reines Haarschaar [illegible] von Wollstoffen u. s. w.! Große hygienische Vorzüge! Selbstmachender Glanz! Kein Reißen (Druck)! Für Reise, Sport, Bad, Gebirge, Radfahrt, Jagd, Reisen, Tennis unentbehrlich! Für Damen und Herren sammtgrau (schönst. Haarschaar), oliv; modefarb., braun, blau usw. [illegible] A Porto 30 ₰; Nachnahme 1 Mark 50 Pf. Porto und Packet.) Durch d. Spessartmützenfabrik (Wichmann) in Weisenau b. Mainz a. Rh. [illegible] Hut- u. Modewaarenhandlungen, Kurhäuser, Sportwaaren-Geschäfte, Kaufhäuser in Leipzig [illegible] Aufforderung! Muster u. Marke (Hasenkopf und Spessartmütze) gesetzlich geschützt! Ächte Vignette.

Zahlreiche Anerkennungsschreiben aus Aerztekreisen, Sportwelt u. Leipzig

Aschaffenburg, 27. Juni 1895.

Ich benutze Ihnen verbindlichst für das mir freundlichst übersandte „Spessartmützer", welches ich gern in Gebrauch nehmen werde.

(Gezeichnet) von Bismarck.

Ein überraschender
Schmuck für Garten u. Park

Sind unsere künstlerisch vollendeten Thiere aus hartgebrannter Thonmasse in 26 verschiedenen Größen. Diese [illegible] Erd- und Steingutfiguren sind so vortrefflich hergestellt, daß sie Alt und Jung dauernd Freude bereiten und selbst den [illegible] Ansprüchen [illegible] entsprechen. Wir empfehlen ferner Thierfiguren in naturgroße und Lebensgröße, Gruppen-Darstellungen sehr leuchtend roth. Gartenvasen, Marmorkugeln in Elfenform u. s. w. u. s. w. — Preisliste über Gartenschmuck mit Abbildungen versenden Interessenten gratis!

Etruria
Kunstgewerbliche Anstalt,
Neuwedell i. d. Neumark (Preußen).

Gartenzelte, Kinderzelte
Preisliste mit Muster gratis und franco.
Gesundheits-Hängematten
gesetzlich geschützt.
Für Erwachsene . . . . . ℳ 10.—
„ Kinder . . . . . „ 7.50.
Tränkner & Würker Nachf.,
Leipzig-Lindenau. (1000

Eiserne Bettstellen

Für Kinder von 7 ℳ 50, für Erwachsene von 5 ℳ 75 an. Garnirmöbel, Zelte für Kinder und Erwachsene, Blumentische Blumenaufsätze, Kinderbänder, Schirmständer, Handtuchhalter, Tische, Waschtische. — Jedem Auftrag in ganz Deutschland von 25 ℳ an — [illegible] Lieferzeit. — Preisliste frei. (736)

Richard Furcht, Leipzig.

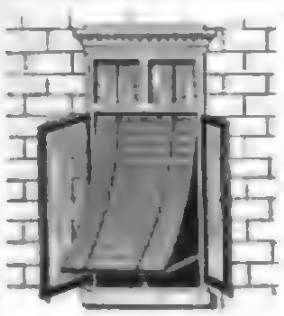

Sonnen-Jalousien
für Wohn- und Schaufenster.
Rollläden
auch für Villen vorzüglich geeignet,
Rollschutzwände
praktisch und vielseitig verwendbar.
Rollwände- und Jalousienfabrik
C. BEHRENS,
Hannover, Nordfelderstraße 25. (1002)

„Universal"
Bester Korbhenkel der Gegenwart. D.R.P. Nr. 85 637.

Keine Hausfrau sollte fernen anderen Marktkorb kaufen, als solchen mit dem neuerfundenen und patentirten „Universal"-Henkel. — „Kein Auswinden" des Henkels mehr! „Kein Durchfall" des Bodens mehr! „Mehr Eleganz" durch den „Universal"-Henkel.

In allen besseren Korbwaaren-Geschäften zu haben. (1000)

Wer Betten anschaffen will, verwende unbedingt

90% Ersparniss gegen Sprungfeder-Matratzen

Patent-Springfeder-Matratzen
von
Westphal & Reinhold, Berlin 1,
Stromstrasse 47,
anerkannt die besten und billigsten im Gebrauch. (170)

Illustrirter Katalog über **Bettstellen** in jeder Preislage gratis.
Wo keine Niederlagen, direkter Versand ab Fabrik.

Hohenschäftung ca. 1 bis 1½ Mtr.

Dauernden Werth behält die überall bekannte Heinrici'sche selbsthätige Zimmerfontaine, die als das schönste, für alle Gelegenheiten passende

Geschenk

immer mehr Beachtung findet.
Juli 1895 Kleinzugroom L. H. 10 000.
Illustrirt. u. Gratis Katalog gratis von
Louis Heinrici, Zwickau, Sachsen.
Lager in London W., Great Marlborough Street 64.
„ „ St. Petersburg, Bureau Perspektive, Haus 2.
„ „ Stockholm, Hamngatan 12.
„ „ Brüssel, Rue Neuve 68. (671)
„ „ Holland, Via Gens 12.
„ „ Paris, 16, Rue 29, Rue Montmartre-la-Fleur

Brills Rasenmäher
Germania
mit 4 Walzenmessern.
Kein streifiges Schneiden.

Von Fachleuten als die beste Maschine bezeichnet.
Preisliste und Zeugnisse gratis und franco.

Mit Vorrichtung zum Kantenschneiden und Grasfangkorb.
Solideste, von keiner Konkurrenzmaschine erreichte Leistung und Haltbarkeit.
Nur gute Prämien. Zahlreiche Anerkennungsschreiben. Preisliste franco.
Gebr. Brill,
Rasenmäher- und Gartenwalzenfabrik.
Barmen. (1071)

Gebr. Hoelle,
Lüdenscheid,
Deutschland. (1022)

Syphons
vorzüglichster Ausführung.
Eigene Glashütten.
Prospekten auf Wunsch

Brachte 1894 goldene Medaille
f. Kranken-Fahrstühle

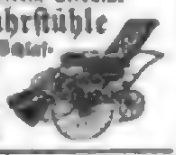

Stühle u. Sessel, Gehstühle und Tragsessel, Arbeitsmöbel, Krankenmöbel u. A. Max. Jr. Jäkkel & Sie., Hoflf., Nordhausen. (1071)

A. Jaekel & Sohn,
Berlin, W. 8 NW.
Zimmerstrasse 79
Gerechteste transp.
Zimmer-Closets
aller Systeme
Closetschränke von 4 ℳ an.
Patentirt, prämiirt.
Ill. Katal. u. Kostenanschläge
Preisliste gratis und franco.

Adler-Fahrradwerke vorm. **Heinrich Kleyer, Frankfurt a. M.**

Lieferanten von Kaiserl. Königl. Behörden etc.
„Adler"-Fahrräder.
Kraftsparende Fahrräder mit wunderbar leichtem Lauf
Höchste Auszeichnungen. (1072)
Illustrirte 100ster Katalogs gegen 10 Pfg.-Portomarke.

„Hercules"-Fahrräder

sind in technischer Vollendung die besten, somit auch billigsten und repräsentiren seit mehr als 10 Jahren die bewährteste Marke. (1033)
Illustrirte Preisliste gegen 10 Pfg. Marke, an Händler gratis.
Nürnberger Velociped-Fabrik Carl Marschütz & Co., Nürnberg.

Die Fahrräder
aller Fahrräder

Eleganz, Leichtigkeit, Haltbarkeit und wissenschaftliche Genauigkeit in der Herstellung sind die hervorragendsten Eigenschaften dieser weltberühmten Fahrräder

von der POPE MFG. CO., Hartford, Conn. U. S. A.
Cataloge gratis und franco durch
MARKT & CO. Ltd., Hamburg, Bevollmächtigte für Europa.
Zuverlässige Händler gesucht, soweit noch nicht vertreten. (1074)

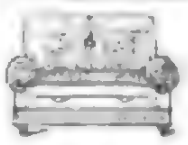

„Schlafe patent" nur auf Jaekel's Patent-Bett-Stuhl „Unicum."
Ein Griff — ein Bett mit Matratze. Grösster Raum für da Betzer am Tage.
Patent-Bett-Stuhl „Komet" (1021)
bequemes Bett mit Matratze. Preis 240 Mark.
Man fordere illustrirte Preisliste über Patent-Möbel.

R. Jaekel's Patent-Möbel-Fabrik,
Berlin SW., Markgrafenstr. 20, Ecke Kochstr.
Wien VI., Mariahilferstr. 11.

Rich. Maune, Dresden, Marienstr. 32.

„Fabrik für (520)
Krankenfahrstühle für Zimmer u. Garten, Kranken-Selbstfahrer, Universalstühle, Rekonvalescentenstühle, Tragestühle, Bettstühle, verstellbare Kopfkissen, Pendelager, Closetstühle, Leibwäsche u. s. w. Catalog gratis und franco.
Lieferungen nach Oesterreich-Ungarn zollfrei an

Krankenfahrstühle, Krankenstühle, Tragestühle, Bettstühle, verstellb. Kopfkissen. Zimmer-Closets, Douche-Apparate, Closetschränke, warme Füsse

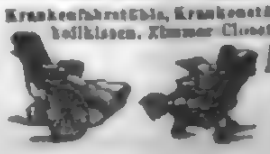

Aug. Spangenberg
Berlin SO.
Leander-Strasse 4.

Patent Myrrholin-Seife

D.R.P. № 63592

einzig in ihrer Art. Von über **2000 deutschen Professoren und Aerzten als Specialseife zur Haut- u. Schönheitspflege** namentlich für Frauen und Kinder sowie bei **Hautleiden, gegen rissige, rauhe, aufgesprungene, spröde, rothe, unreine Haut, Finnen, Pusteln, Schorf,** wärmstens empfohlen. Man lese die Berichte. Ueberall für 50 Pfg. käuflich; nach Orten ohne Niederlage sendet Flügge & Co. in Frankfurt a. M. 6 Stück franco gegen Mk. 3.—. (764)

Papier-Schneidemaschine.

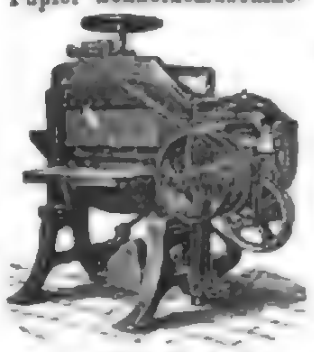

Specialität seit 1855:
Maschinen für die gesammte Papier-Industrie.
700 Arbeiter!
Production: 3700 Maschinen jährlich.

№	Schneidelänge	Schnitthöhe	Preis Hand- betrieb	Preis für Dampfbetrieb	Gewicht	Nettofläche	Schneidelänge
	cm	cm	ℳ	ℳ	ℳ	ℳ	ℳ
A B	72	13	675	850	150	100	80
A Ba	75	13	695	810	160	105	80
A C	80	14	800	900	175	100	92
A C a	85	14	850	1000	185	110	85
A D	94	17	740	865	230	120	90
A Da	94	17	820	955	230	120	90
A E	97	19	900	1075	260	125	86
A E a	97	19	1000	1175	260	125	93
A F	99	18	1000	1175	240	135	100
A F a	100	18	1050	1250	240	140	100
A G	109	23	1450	1625	325	140	110
A Ga	113	23	1500	1625	325	150	105
A H	123	23	1600	1750	340	165	110
A Ha	140	23	1750	1875	340	170	115
A J	160	23	2275	2400	350	180	120
A Z	200	27	—	4700	500	200	—

Incl. zwei breiter Messer, zwei Schnellklemmen, Schraubenschlüssel, Oelkännchen.

— Wiederverkäufer Rabatt! —

Karl Krause, Leipzig,
Maschinenfabrik. (207)

Gas-, Benzin-, Solaröl- und Petroleum-Motoren.

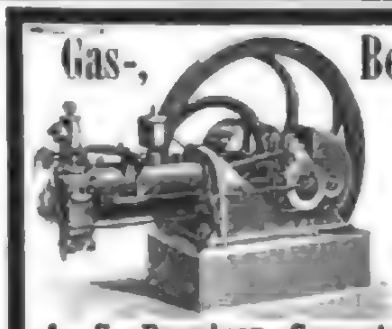

Mehr als 3000 Motoren von 1—60 Pferdestärken bereits geliefert.
Bestes Material. Leichteste Kraftleistung. Geringster Verbrauch.
Zuverlässigkeit bei leichter Bedienung.
Die besten, wirklich brauchbaren Motoren für Gewerbe und Landwirthschaft,
welche unter 28 resp. 23 concurrirenden Motoren
Berlin 1894 Moskau 1895
den ersten Preis
erhielten, liefert als ausschliessliche Specialität
A.-G. Dresdner Gasmotoren-Fabrik, vorm. Moritz Hille, Dresden 5.
Wir bitten genau auf unsere Firma zu achten. (340)

Carl Käßner, Teipzig,

Lieferant der Deutschen Reichspostbank in Berlin und der Kaiserlichen Pass.

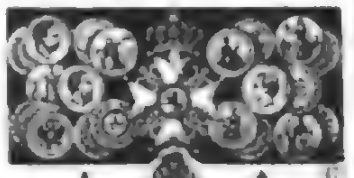

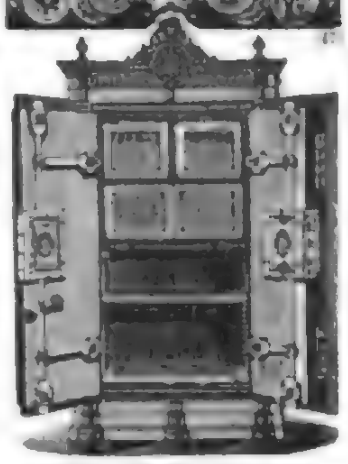

empfiehlt feuersichere feuer- und **diebessichere Geldschränke.**

Eisenwerk Joly Wittenberg.

Feuersichere patent.

Treppen mit Holz- oder Marmorbelag
Haupttreppen.
Wendeltreppen.

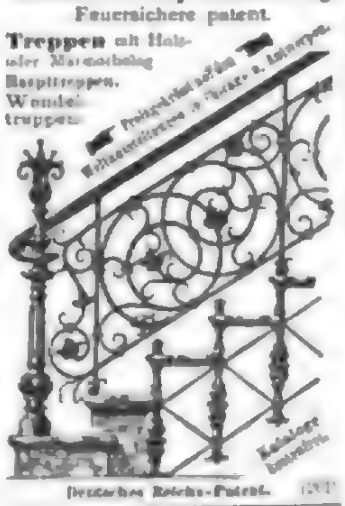

Deutsches Reichs-Patent. (197)

Garrett Smith & Co.

Magdeburg-Buckau.

Berlin, Gewerbe-Ausstellung, Col.-Abthlg.

Katalog u. Zeugn. gratis u. franko.

Dampfpflüge

Strassen-Locomotiven
Dampf-Strassenwalzen

liefern in den vollkommensten Constructionen
und zu den mässigsten Preisen (78)

John Fowler & Co., Magdeburg.

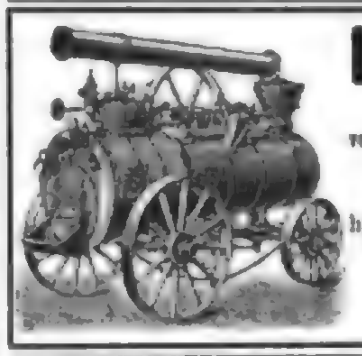

Locomobilen

mit
verbesserter zuverlässiger Kesselfeuerung,
D. R.-M.-S.,
fahrbar und feststehend,
halten in allen gangbaren Grössen
auf Lager (80)

Menck & Hambrock,
Altona-Hamburg.

Lokomobile, Fabrikbau mit Preisschrank.

Sicherheits-Aufzüge

langjährig bewährteste Konstruktion
für Transmissions-Betrieb
(Dampf-, Gasmotor)
für Lasten von 250—2500 kg.

Für mit grossen Abkürzungen langestellten Aufzüge empfehlen wir gewöhnliche Vorrichtungen. Doppelte Sicherung gegen Überschreiten der Höhe. Vorzügliche Sicherheit gegen Stürzen. Praktischer Anhänger bei Reparaturen. Bequeme Anhalten an jeder Stelle, gleichgültig, gewünschtes Auf und Niedergang. Einfachste Türverschlüsse.

Hand- und hydraulische Aufzüge
für kleinere Lasten

Neuestes Erzeugnis:
Sicherheits-Aufzug
für elektrischen Betrieb.
Übertrifft an Einfachheit in der Anlage alle vorhandenen Aufzugssysteme bei geringen Anlage- und Betriebskosten.

Maschinenfabrik
J. G. Schelter & Giesecke
LEIPZIG, Brüderstr. 26.28.

H. Bolze & Co., Braunschweig.

Ziegel-maschinen, Falzziegelpressen für Hand- u. Dampfbetrieb, Walzwerke, Aufzüge, Schlämmereien, compl. Ziegeleianlagen. (31)

C. Schlickeysen,
Berlin SO.

Maschinen-Fabrik für
Ziegel-, Torf-, Thonwaaren- und Cement-Fabrikation,
sowie für
Dachpfannen aller Art, Thonrohre jeder Weite, Betonirmaschinen, Erdbohrer, Thonmühlen, Walzwerke, Falzziegel, Pressformen, Strangpressen, Thon- u. Cementplatten, Handstrich-Ziegeleien.
Dampf-, Kraft- u. Feuerungsanlagen für Eisenfabriken, chemische Industrie, Glasereien, Farben-Fabriken, Kitt- und Asphalt-Fabrikation, Wärme-Schutzmassen, Trocknung breiiger Massen, technische Lehranstalten.
Patent-Rohrbohr-Stirnscheiben zum Bestimmen des Kraftbedarfes und Rohrlänge der Arbeitsmaschinen, Hartguss-Walzwerke jeder Grösse u. s. w.

Weise & Monski, Halle a. S.

Specialfabrik für Pumpen.

Duplex-Dampfpumpen.

Patentirte Neuerungen.
Telegr.-Adr.: Weises Salzmonski.

Naeher's rotirende Pumpen

für jede Flüssigkeit. — Specialität seit 24 Jahren.
Ueber 2600 Stück geliefert. (226)

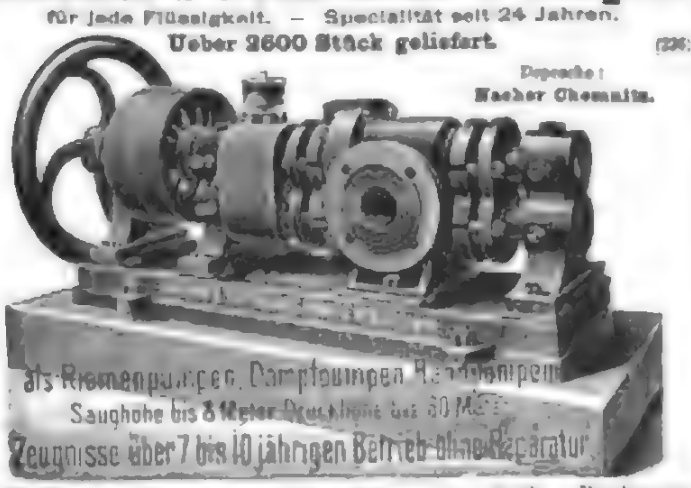

Depesche: **Naeher Chemnitz.**

J. E. Naeher, Maschinenfabrik, Chemnitz, Sachs., Beckerstr.

Special-Unternehmung
für Einrichtung und Umbau von
Stärkefabriken
W. H. Uhland, Leipzig.
Prospecte gratis u. franco.
Viele Auszeichnungen. Alle Specialmaschinen. (220)

Grob's neue Universal-Gas-, Petroleum- und Solaröl-Motoren

Patentirt in allen Staaten. Primate Referenzen

stehender und liegender Anordnung
sind die billigsten und bewährtesten Kraftmaschinen für jeden Gewerbe-, elektrischen Licht-, Landwirthschafts- und Bootsbetrieb.

57 Medaillen, Diplome und Ehrenpreise innerhalb 5 Jahren.
Ueber 3000 Stück mit über 12000 Pferdekräften in Betrieb.
Weltgehendste Garantie.
Coulante Zahlungsbedingungen.

Prospecte und Referenzenliste gratis und franko.

J. M. Grob & Co., Leipzig-Eutritzsch
Gesellschaft m. b. H. (716)

LOHSE'S WACHSPASTA-SEIFE

Dargestellt aus Dr. med. C. L. Schleich's gesetzlich geschütztem Ceral.

Eine Universal-Seife ersten Ranges für die Schönheits-Pflege und den Toilette-Gebrauch.

Die Heilkraft des **Bienenwachses**, seine die Hautthätigkeit stärkende und erhaltende Wirkung, **seine eminente Fähigkeit, verloren gegangene Hautschuppen zu ergänzen, dieselben zu verdichten und doch geschmeidig zu machen,** ist von altersher bekannt. Bisher aber konnte das Wachs der Seife nur in alkalischer, auch die Haut reizender Lösung eingefügt werden, erst die Dr. Schleich'sche Pasta ceraia ermöglicht **eine neutrale Verbindung des reinen Bienenwachses mit neutralen Seifenkörpern,** das Wachs kann daher in **hohem** Prozentsatze der Seife beigemischt werden und erzeugt so **ein Seifenproduct von ungeahnt wohlthätiger Wirkung auf Haut und Teint.**

Keine andere Toilette-Seife giebt einen so **milden, die Haut erfrischenden und verjüngenden Schaum** wie meine **Wachspasta-Seife.**

45/46 Jägerstr., Berlin. **GUSTAV LOHSE** Berlin, Jägerstr. 45/46.

Königlicher Hoflieferant. Königlicher Hoflieferant.

Preis 50 Pfennig das Stück! Käuflich in allen Parfümerien, Drogerien und Apotheken, sowie bei allen Coiffeuren des In- und Auslandes.

Das beste Hausmittel im Gebrauch

VASELINE

Nur echt in Original-Packungen mit unserem Namen

Chesebrough Manufacturing Comp'y

Blechdosen zu 10, 20 und 30 Pf. und Flaschen zu 50 Pf. u. M. 1.— überall zu haben.

Man verlange nur unsere Original-Packung.

F. Wolff & Sohn's Toiletteseifen sind die besten zur Erhaltung einer zarten weissen Haut.

Indische Blumenseife

hochfeine Toilettenseife, 50 Pf. p. St.

PALMITIN-SEIFE

neutral - gut - billig

für Familien und Kinder. Im Stück à 25 Pfg in allen Läden Deutschlands

F. Wolff & Sohn, Karlsruhe.

Filiale: Wien I, Köllnerhofgasse 6.

Pflege der Haut. Schönheit des Teints:

Violet PARIS 23, Boul. des Italiens.

ROYAL THRIDACE SEIFE

VELOUTINE SEIFE

erhältlich in allen Parfümerie- u. Coiffeurgeschäften

ESSENCE de VIOLETTES RUSSES

Neue Erzeugung

GELLÉ FRÈRES

6, Avenue de l'Opéra, 6

PARIS

Negergarn

ist das beste baumwollene Strickgarn. Diamantschwarz und alle Farben echt und nicht gesundheitsschädlich

NEGERGARN-ESTREMADURA, NEGER-DOPPELGARN

auch in gebleicht aus dem edelsten Material gefertigt.

Schutz-Marke

Sarg's anerkannt unentbehrliches **Zahnputzmittel.**

Zu haben bei den Apothekern, Droguisten, Parfumeurs etc. à 60 Pf.

Anerkennungen aus den höchsten Kreisen Liegen jedem Etikette bei.

Für alle **Damen** unentbehrlich und überall erhältlich ist **Vorwerk's** gesetzlich geschützte

Velours-Schutzborde.

Keine Garderobe des Kleiderzimmer mehr.

Weit dauerhafter als alle in den Handel gebrachten Blendstoffe.

Unverwüstlich und eine Zierde des Kleides. — **Bei Regen und Staub gleich brauchbar.**

Geringer Kostenpunkt: Für ein Kleid etwa 60 Pfg.

Man weise die unreellen Nachahmungen, besonders in Litzen- oder Flecht-Geweben zurück, und verlange ausdrücklich die echte — bei normalem Gebrauch das Kleid überdauernde — Vorwerk'sche Borde. Dieselbe ist stärker nur an dem starken, festen Bandgewebe, sondern noch daran kenntlich, dass der Deckel und das Siegel, womit die Waare auf ersterem befestigt ist, den Namen „Vorwerk" trägt. — Auch beim Einkauf der bekannten, für die Kleiderumänderung unentbehrlichen **Bandgewebten Rockgarte, Kragen- und Ärmeleinlagen** achte man auf den Namen des Erfinders **Vorwerk**, der auf der Verpackung angebracht ist.

Wahre Perlen der Toilette

William Lasson's Hair-Elixir

nimmt unter allen gegen das Ausfallen der Haare, sowie zur Stärkung und Kräftigung des Haarwuchses empfohlenen Mitteln unstreitig den ersten Rang ein.

Es besitzt zwar nicht die Eigenschaft, in Fällen, wo überhaupt keine Haarwurzeln vorhanden sind, Haare zu erzeugen — (denn ein solches Mittel giebt es nicht, wenngleich dies von manchen andern Haaröl in den Zeitungen fälschlich behauptet wird) — wohl aber stärkt es die Kopfhaut und die Haarwurzeln derartig, dass das Ausfallen des Haares in kurzer Zeit aufhört und sich aus den Wurzeln, so lange diese eben noch nicht abgestorben sind, neues Haar entwickelt, wie dies bereits durch zahlreiche praktische Versuche erprobt und festgestellt ist.

Auf die Farbe des Haares hat dieses Mittel keinen Einfluss, auch enthält es keinerlei der Gesundheit irgendwie schädliche Stoffe.

Preis per Flacon: 4 M. 50 Pf.

Niederlagen in allen grösseren Städten.

Generaldepot bei **O. Burchardt** in **Berlin**, Friedrichstrasse 193.

Fahnen, Flaggen,

Vereins- Damen- grosse gestickte

Alter Bedarf für Illuminationen und Dekorationen: Papierlaternen, bunte Lichter, Aladin-, Feuerlampen, Lichtbilder, Transparente, Guirlanden, Vereinsmützen, Schärpen, sächsische Theaterdekorationen. Illustr. Katalog Nr. 129 versendet franco u. gratis die Fabrik **Bernhard Richter, Köln,** Rhein.

Gardinen reiche Auswahl neuer Muster — **Portieren** in reizenden Neuheiten.

Möbelstoffe

Einfarbige, glatte und gemusterte **Möbel-Plüsche**

Bunt gewebte **Möbel-Reps-Stoffe**

Einfarbige weiche **Möbel-Stoffe**

Siegfried Hoflieferant — **Schlesinger** Dresden I. L.

Congo-Socken

gegen **Schweissfüsse**, für Touristen die grösste Wohlthat, erfahrener Wanderer

SCHUTZ-MARKE

Hilfe. Leiden litt weich gehen sie ein. Jahren mit Reinigung eingelaufen. Preisliste gratis. Für Damen, mittlere u. grosse Füsse. Type Paar bei 24 cm, 25 cm, 26 cm, 27 cm, 28 cm, 29 cm, 30 cm, 31 cm, 32 cm, 33 cm, 34 cm, 35 cm, 36 cm, 37 cm, 38 cm, 39 cm, 40 cm, 41 cm, 42 cm, 43 cm,

CHOCOLAT MENIER

Die grösste Fabrik der Welt.
TÄGLICHER VERKAUF:
50,000 Kilos.
Zu haben in allen Spezerei-
DELIKATESSEN-HANDLUNGEN UND
Conditoreien.

Wünschen Sie köstliches?
Dessert, Sandtorten, Festkuchen?

Dies lässt sich am besten durch **Brown & Polson's Mondamin** *herstellen. Dasselbe besitzt einen eigenen Wohlgeschmack und fördert durch seine Entölung bedeutend die Verdaulichkeit der Speisen. Recepte zur Zubereitung befinden sich auf den* **Mondamin**-*Paketen, überall zu haben à 60, 30 und 15 Pfg. Für gute Qualität bürgt das 52 jährige Bestehen dieser weltbekannten schottischen Firma. Haupt-Kontor, Brown & Polson, Berlin C. 2.*

Dr. Lahmann's
Pflanzen-Nährsalz-Extract,
per Topf ℳ 1,70,

ist ein in Jedermanns Küche und der Verwendungsweise dem Fleischextract ähnlicher Extract aus besonders nährsalzreichen Pflanzen und dazu bestimmt, den für die Ernährung so äusserst wichtigen Nährsalzgehalt der Speisen zu erhöhen und dadurch die Fehler der landesüblichen Zubereitung zu corrigiren.

Pflanzen-Nährsalz-Cacao,
per ½ Kilo ℳ 3.—,

Pflanzen-Nährsalz-Chocolade,
per ½ Kilo ℳ 2,— und ℳ 1,60.

sind, weil ohne den bei den gewöhnlichen Cacao's üblichen Zusatz schädlicher Alkalien von mineralischer Abstammung hergestellt, und weil mit Pflanzen-Nährsalz-Extract bearbeitet, die einzig wahrhaft gesunden Cacao-Präparate und von bedeutend erhöhtem Nährwerth. (448)

Beim Kaiserl. Patentamte sub Nr. 3163 eingetragene Schutzmarke.

Man verlange Gratis-Broschüren von den allein echten Fabrikanten **Hewel & Veithen in Köln a. Rhein.**

Käuflich in allen Apotheken sowie besseren Colonialwaaren-, Delikatessen- und Droguen-Handlungen.

Th. Lappe's Aromatique

feinster Magenliqueur.

Allein echt fabricirt seit dem Jahre 1826 von **Th. Lappe,** Apothekenbesitzer, Arnstadt i. Thüringen.

höchste Auszeichnung Weltausstellung Chicago 1893.

Prämiirt

in Nürnberg 1865 goldene Medaille, Wittenberg 1869, Eger 1874, Lemberg 1877, Salzburg 1881, Triest Alpen 1881, Amsterdam 1883, Antwerpen 1885, Halle 1881, der einzige goldgekrönte von allen deutschen ausgestellten Liqueuren. London, Deutsche Ausstellung 1891 Ehrendiplom, Gotha 1893, Erfurt 1894 silberne Medaille, Lübeck 1896 goldene Medaille.

Zu haben in den meisten feineren Colonialwaaren- und Delikatessenhandlungen. (447)

Vor Nachahmungen, welche in ähnlicher Ausstattung wie Th. Lappe's Aromatique in den Handel gebracht werden, wird gewarnt.

Gegen Blutarmuth! Patent 20 927.
Dr. med. Pfeuffer's Hämoglobin,

Patent 20927 vom 10. Juni 1882. Ist ein ausgezeichnetes Mittel gegen **Bleichsucht** und **Blutarmuth** für Erwachsene, aber auch für chlorotische Kinder zur Kräftigung. Herr Dr. Becker, früher Arzt an der Königl. Kinderheilanstalt in München, sagt: Brief für Kinderheilanstalten in München. Centralbl. 1884 No. 34: Ich bin in der Lage Ihnen ... Zeugniss.

Der von Dr. Pfeuffer ... Präparate ... in Carlsbad ... in Verbindung ... empfohlen ... Erfolg ... Anwendung ... Blutarmuth ... Bleichsucht ... Rachitis ... Tod ... sehr gern ... Münden, ... Bayer. Staats-Preisrichter Dr. A. Vogel
Kgl. Landrath des Landgerichtes ... (ehem. ordentlicher Gerichtsarzt ...

Und so noch viele andere Zeugnisse.

Preise: Hämoglobin-Extrakt-Syrup ein Topf Mk. 1.60, Hämoglobinpillen Mk. 1.60 oder Mk. 3.—, ausreichend für 3 Wochen.

Je besonderer Präparaten zur Unterstützung von Carlsbader Curen à 1 Mk. 20 Pf.

Ludwigs-Apotheke in München. Haubner's Engelapotheke in Wien x. (Bei Einkauf achte man auf die Bezeichnung Dr. Pfeuffer's Patent 20927. (65)

Eucasin

Bestes Ernährungs- und Kräftigungsmittel
für Bleichsüchtige, Genesende, Magen- und Lungenleidende, Typhus- und Gichtkranke, sowie schwächliche Kinder.
Leichter verdaulich und kräftiger als irgend ein anderes Präparat.
Nährwerth: 1 Ko. Eucasin = 4 Ko. best. mager. Ochsenfleisch

Alleinverkauf für Deutschland: **J. D. Riedel, Berlin N. 39.**

Detail-Preise: Büchse von 1 Ko. ℳ ... 500 gr. ℳ ... 250 gr. ℳ ... 100 gr. ℳ ...

Eucasin-Chocolade und Cacao: Hartwig & Vogel, Dresden.

Zu haben in allen Apotheken und Droguenhandlungen. (946)

CHOCOLADE
Lobeck & Co
Kgl. Hoflieferanten
DRESDEN
CACAO

(49)

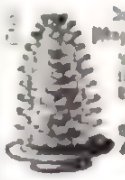

Zum Mästen: **Baumkuchen**
in anerkannt bester Qualität ... Preis ... Mk. ℳ 5.— u. höher.
Paul Lange, Confiseur
Hofl. Sr. Kgl. Hoh. d. Prinzen Friedrich August, Georg Herzog Pitschelwerda i. E.

CHOCOLADEN, CACAOS, Biscuits, Cakes von B. SPRENGEL & Co HANNOVER sind unübertrefflich. Zu haben in fast allen besseren Geschäften

LIQUEUR-PATRONEN
Mit J. Schrader's lassen sich von Jedermann

sofort feinste Likör-Liqueure, Bitter- und ordinäre Handelsmarken, die sonst viel Geld kosten, wie

Chartreuse, Benedictiner, Maraschino, Curaçao, Bonecamp etc.

ca. 3 Minuten, in einer der besten Marken ... Max. Preisliste gratis.
J. Schrader, Feuerbach-Stuttgart.

Berger's
Mexico
Chocolade
Fabrik
Robert Berger,
Pfannerk i. Th.

Leonhardi's
Tinten

Specialität: Staatlich geprüfte und begutachtete
Eisengallus-(Brut-) Tinten, Klasse I. u. II.
Infolge besonderer Herstellung von **unübertroffener Güte** und **billig,** weil bis zum letzten Tropfen klar und verschreibbar.

Ohne Bodensatz für Feder, Atlas, Stahlfeder und Lackirten sehr gut.

Jede Flasche trägt zum Beweis der staatlichen Prüfung.

Goldene Medaillen
Ehren- u. Verdienst-Diplome
Aug. Leonhardi
Fabrik Dresden, gegr. 1838

Haben Sie Verdruss,

dass Ihnen der Kaffee nicht schmeckt, so genügt ein kleiner Zusatz von Weber's Carlsbader Kaffeegewürz bei der Zubereitung des Getränks, um Sie vollständig zufrieden zu stellen. (455)

50% Gewichtsersparniss! Patentirt in allen Culturstaaten.

Mädler's Patent-Koffer

Für das Ausland Wiederverkäufer gesucht.

Unerreicht an Leichtigkeit, Eleganz u. Haltbarkeit.

Zu beziehen nur durch Fabrik u. Versand-Geschäft

MORITZ MÄDLER
LEIPZIG-LINDENAU.

Kataloge gratis.

№ 581	66 cm lang,	44 cm breit,	34 cm hoch	Mk.	65.
„ 582	76 „	„ 48 „	„ 38 „	„	75.
„ 583	86 „	„ 50 „	„ 41 „	„	85.
„ 584	96 „	„ 52 „	„ 44 „	„	105.
„ 585	106 „	„ 55 „	„ 48 „	„	115.
№ 591	66 cm lang,	44 cm breit,	44 cm hoch	Mk.	75.
„ 592	76 „	„ 48 „	„ 48 „	„	85.
„ 593	86 „	„ 52 „	„ 52 „	„	100.
„ 594	96 „	„ 57 „	„ 57 „	„	120.
„ 595	106 „	„ 59 „	„ 61 „	„	140.

Cabinen-Koffer
Rundreise-Koffer
Damenhut-Koffer
Grösste Auswahl.

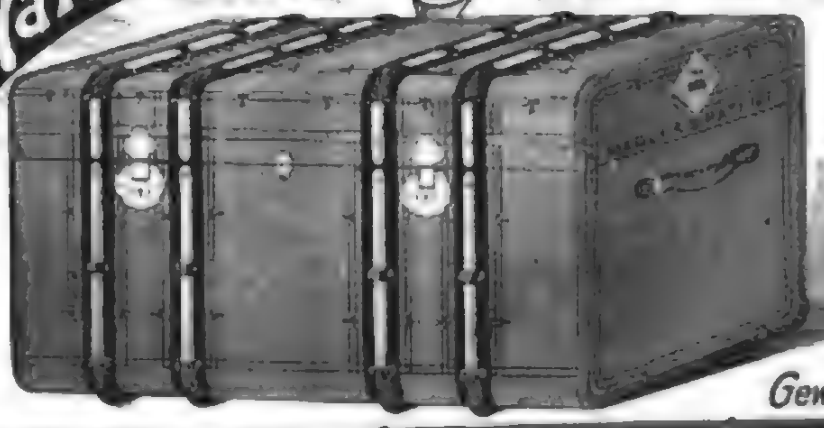

LEIPZIG, Peters-Str. 8.
BERLIN, W. Leipziger-Str. 101/2.
HAMBURG, Neuer Wall 64.

50% Gewichtsersparniss!

GDG D — Plättet mit Glühstoff der Deutschen Glühstoff-Gesellschaft Dresden!
(740)

Die besten Plakate
für alle Branchen liefern
Grimme & Hempel, Kunstanstalt, **Leipzig.**

Reichhaltiges Lager von **Plakaten** und **Reklame-Karten.**
Musterassortimente versenden wir in Deutschland **franco nur** bei Voreinsendung der folgenden Beträge: (741a)
— **auf Wunsch** unter Nachnahme mit Portozuschlag —

	Grosse Ausw.	Kleine Ausw.
Blanco-Plakate (elegante Mappe M. 1.— extra)	M. 6.—	M. 3.—
Reklame-Karten, in elegantem Leporello-Album	M. 6.—	M. 3.—
Ausland nur gegen vorherige Einsendung	M. 8.—	M. 4.—

	Inland:	Ausland:
Mappen mit Abbildungen sämmtlicher Blanco-Plakate zur Erleichterung der Auswahl für	M. 2.—	M. 4.—
Das vollständige Sortiment Blanco-Plakate kostet	M. 15.—	M. 20.—
Muster-Collectionen von Plakaten nach speciellen Entwürfen für	M. 15.—	M. 20.—

Rückvergütung auf Ordres im entsprechenden Betrage. Keine Rücknahme.

Grimme & Hempel, Leipzig.

Geeignete Vertreter allerwärts gesucht.

Berlin, Echo Leipziger u. Kassenschwester
Hamburg, Cöln, Dresd., Leipz., Stuttg.
Dr. J. Schanz & Co.
Patente
Verwerthung
Verkauf

Ideen macht pekuniär nutzbringend diejenige, welche Ideen hat. Näheres d. d. J. Berlin SW. 19. (Brief)

Wer künstl. Zähne braucht, nehme **Idealkronen.** (736)
Prosp. grat. u. fr. **B. Wirthgesgen, Bonn a/Rh.**

Zur **Weinbereitung** sind **Pressen, Kuchen, Gefässe** — und Alles Übrige — mit Anleitung und Specialverzeichniss, sowie für Obstweine, Bitt. Gelé zu Essenzen, Filtrirpapier, Hefen, Nährsalze und Gerätschaften, für Jedermann gratis und franco. (738)
Erwerbs-Katalog Wilh. Schiller & Co., Charlottenburg.

Lebensversicherungs-Gesellschaft zu Leipzig
(alte Leipziger) auf Gegenseitigkeit gegründet 1830.

Versicherungsbestand:
Ende 1893: 406 Millionen M; Ende 1894: 430 Millionen M; Ende 1895: 452 Millionen M
Vermögen:
Ende 1893: 113 Millionen M; Ende 1894: 123 Millionen M; Ende 1895: 133 Millionen M
Gezahlte Versicherungssummen:
bis Ende 1893: 76 Millionen M; bis Ende 1894: 84 Millionen M; bis Ende 1895: 90 Millionen M
Die Versicherten erhielten durchschnittlich an Dividende gezahlt:
1840–49: 12%, 1850–59: 19%, 1860–69: 29%, 1870–79: 34%, 1880–89: 42%, 1890–95: 43% der jährlichen Jahresprämie.

Bei der 41 deutschen Lebensversicherungs-Gesellschaften waren Ende vorigen Jahres zusammen 5100 Millionen Mark versichert. Diese Summen sind zum Theil durch die Lebensversicherung in Deutschland bereits gesammelt. Die Lebensversicherung in Deutschland bereits genommen hat. Die Lebensversicherung ist ein Segen für Jedermann. Niemand, kein Kaufmann, kein Gewerbetreibender, kein Beamter sollte daher versäumen, seinen Versicherungsantrag zu stellen.
Die Lebensversicherungs-Gesellschaft zu Leipzig ist bei günstigen Bedingungen [illegible] Gesellschaften Deutschlands. Alle Überschüsse fallen den Versicherten zu.
Gütige Auskunft ertheilen die Gesellschaft sowie deren Vertreter.

Grossherzoglich Oldenburgische
Navigationsschule zu Elsfleth.
Beginn des Schiffermanns: 1. März und 1. October. (806)
Dauer desselben 5 Monate.
Beginn des Steuermannscursus:
1. Januar, 1. Juni und 1. October.
Dauer desselben 7 Monate.
Beginn der Vorcurse (Vorbereitung zum Steuermannscursus): 1. April, 1. August, 1. November.
Dauer derselben 2 Monate.
Nähere Auskunft ertheilt der Unterzeichnete.
Dr. Gehrmann.

Müller-Akademie Worms
Inhaber Fritz Engel
(808)

Technikum Strelitz
— Mecklenburg —
Schuldirectors Institution.
Tägliches Einsetzen.
(811)

Ingenieurschule zu Zwickau
höhere Fachschule für Maschinenbau u. Electrotechnik

Jeder Deutsche im Auslande wird gebeten, s. Adresse i. Verein f. H. Behring, E. m. b. H., Berlin W. 35, anzugeben, welche Zeitungen oder Zeitschriften Nummern der Wochenschrift „Das Echo“, Organ der Deutschen im Auslande, regelmässig überwachen.
(736)

Technische Auskünfte über Bezugsquellen, maschinelle Einrichtungen, Fabrikationsverfahren und Einrichtungen jeder Art bei
Bureau des „Praktischen Maschinen-Constructeur“, Abtheilung für technische Auskünfte,
Leipzig-Gohlis. (812)
Prospecte gratis und franco

Illustrirte Zeitung

Alle Rechte für sämmtliche Illustrationen und Artikel vorbehalten.

Nr. 2759. 106. Bd. Erscheint regelmäßig jeden Donnerstag. Quartalpreis vierteljährlich 4 Mk. 50 Pf. Leipzig und Berlin. Preis vierteljährlich 4 Mk. 50 Pf. Für Russland 10 Mark 75 Pf. 16. Mai 1896.

Aus der berliner Gewerbe-Ausstellung: Reiterstandbild Kaiser Wilhelm's II. in der Uniform der Gardes-du-Corps. Gipsmodell von Gustav Eberlein.

Digitized by Google

Zur Jubelfeier der berliner Kunstakademie.

Die Stiftungsmedaille der berliner Kunstakademie, entworfen von Christian Wermuth.

Die Geschichte der berliner Akademie, die soeben das zweite Säculum ihres Bestehens festlich begangen hat, war bisher in ein Dunkel gehüllt, dessen Lüftung sich unüberwindliche Schwierigkeiten entgegenzustellen schienen. Selbst das Jahr der Eröffnung der Anstalt läßt sich nicht mit Sicherheit bestimmen. Man schwankte zwischen den Daten 1696 bis 1701. Eine Festschrift von Prof. Hans Müller, die soeben reich illustrirt im Verlag von Rich. Bong in Berlin (Preis 25 ℳ) erschienen ist und sich als eine auf Documente gestützte Geschichte der Akademie darstellt, bringt endlich Klarheit über die Begründung und Entwicklung des Instituts.

Für das Datum der Eröffnung der Akademie ist von besonderer Wichtigkeit eine Medaille von Christian Wermuth, die, 1701 angefertigt, auf dem Avers das Bildniß des ersten preußischen Königs und auf dem Revers eine Abbildung des Akademiegebäudes mit einer Abundantia aufweist. Die Inschrift der Rückseite besagt, daß das Institut am 1. Juli 1696 „inauguriret" und am Geburtstage des Königs, am 11. Juli 1701, „illustriret" worden ist. Die Beweiskraft dieser Medaille wird erhöht durch den Bericht des Dr. jur. G. A. Schmidt in seiner von Chr. Weigel mit Kupferstichen geschmückten „Sculptura Historiarum", 1697 bei Daniel Taubern, „Buchhändlern an der Schustergaß in Nürnberg", erschienen. Da heißt es: „Zwischen diesen Kriegs- und Friedens-Begebenheiten hatte in obenberührtem Hewmonat, und zwar am ersten Tage desselben, der sowol tapferermüthige als Künste liebende Churfürst Friedrich von Brandenburg, an dessen Geburtstage, in dero Residentz Berlin, denen Virtuosen der Mahler und Bildhauer Academie die hohe Gnade erwiesen, daß höchstt ermeldte Ihre Churfürstliche Durchlaucht, nebst dem Chur-Printzen und Sr. hohen Excellentz H. von Danckelmann, sammt dero gantzen Hofstaat, die Academie besehen, allwo eben damals alle an der Kunst versammlet gewesen. Mr. Werner und Mr. I. Terweyen, beede dieser preißwürdigen Künste eifrigst Ergebene, bewillkommten den Churfürsten in geziemender Unterthänigkeit, und führten also den gantzen Hofstaat in das Zimmer. Se. Churfürstliche Durchlaucht hatten daselbst zum zweytenmal, und sehr genau, alles besehen. Darauf Mr. Terweyen einen Entwurf vorzeigte, von 7. Zimmern, in welchem allen deutlich vorgebildet war, was in jedem derselben sollte künfftig mit denen Liebhabern der Mahler und Bildhauer Kunste tractiret und gehandelt werden."

Diese Entwürfe sind vielleicht in einigen Skizzen erhalten, die vor kurzem auf einer münchener Auction für die berliner Akademie erworben worden sind. Da sie gleichzeitig einen Aufschluß über den Lehrgang der Anstalt geben, mag hier eine Beschreibung der genannten Räume folgen, die von dem „Secretario der Academie" C. Ch. Gleditsch verfaßt ist: „Die Academie der Künste und Mechanischen Wissenschaften ist über dem neuerbauten Königl. Marstall in der Dorotheen Stadt. Beym Eingange in dieselbe kommt man in eine lange Gallerie, so mit Antiquen auf Krafft Stücken ruhenden Brust Bildnisse der 12 ersten Römischen Kaiser besetzt, aus welcher man zur linken Hand in 6 nebeneinander liegende Zimmer gelanget, in deren ersten die Anfangs-Gründe in der Zeichenkunst gewiesen werden. Im zweyten wird nach Kupferstichen, im dritten nach Original-Zeichnungen berühmter alter Meister, im vierten nach Gips und kleinen runden Modellen gezeichnet, und im fünften werden die Collegia in Anatomia, Perspectiva, Architectura Civili, Geometria, und Architectura Militari gehalten, das sechste ist ein mit kunstreichen, von den Academischen Officianten verfertigten Gemählden, gezierter Saal, worinnen die academischen Conferentien gehalten und die verordnete Prämia ausgetheilt werden. Auf diese ist erstlich Zimmer folget annoch ein grosser runder Saal mit

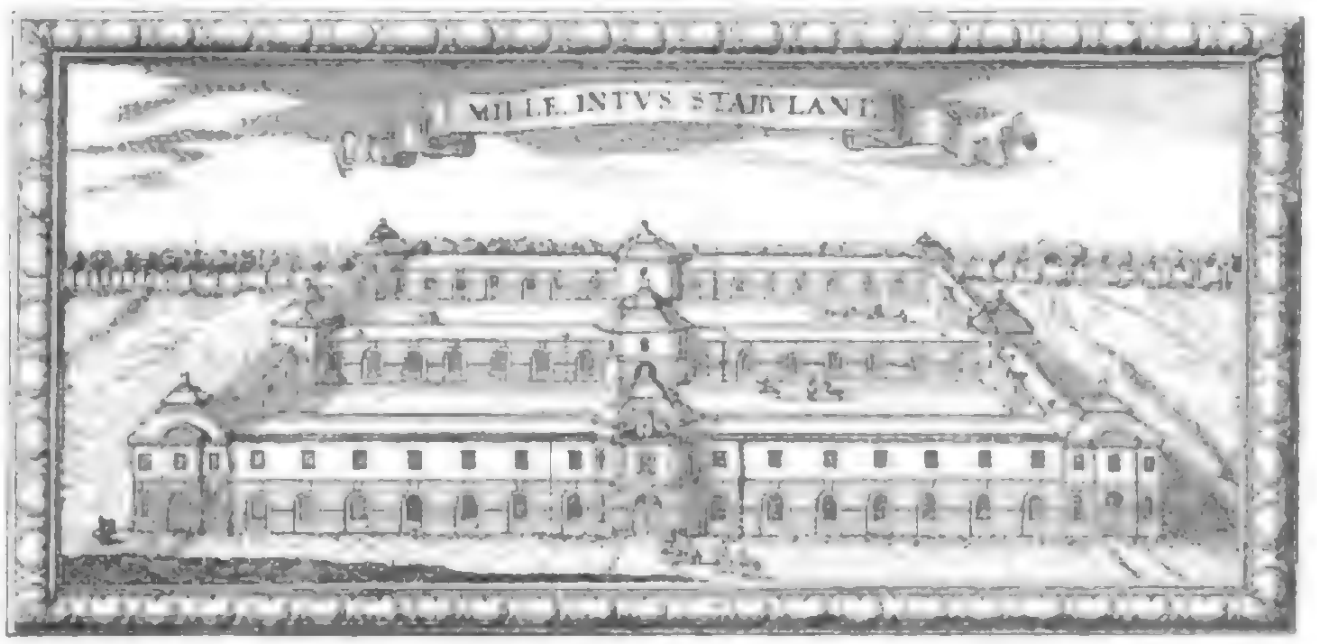

Das Gebäude der berliner Kunstakademie auf dem Marstall in der Dorotheenstadt, erbaut von A. Nehring 1687 bis 1688.

dem accuratesten Abgüssen des allervestien . . . Statuen, Basreliefs . . . Mitten in itzt beregten Saal wird nach dem lebendigen Modell einer entkleideten Person wöchentlich zweymal . . . gezeichnet, hiernächst wird in eben dem Saal auch zu gewissen Zeiten der Gliedermann aufgestellet und den Studirenden die Gewandlegung darbey angewiesen."

Der „neue kurfürstliche Marstall auf der Dorotheenstadt" war 1687 vom Arnold Nehring erbaut und 1695 im obern Stockwerk des Vorderhauses für die Zwecke der Akademie

Das Gebäude der berliner Kunstakademie nach dem Brande 1743, umgebaut von J. Boumann 1749.

umgebaut worden. In der Nacht vom 20. zum 21. August 1743 war ein Brand das Frontgebäude und vernichtete Archiv, Registratur und Sammlungen der Akademie bis auf wenige Schriftstücke, die sich zufällig in der Behausung des Geheimraths Annißus befanden. Erst im Jahre 1749 fand der Neubau durch den aus Amsterdam berufenen Architekten Johann Boumann statt, durch den der Akademie die bleibende Stätte gesichert wurde, die sie noch heute innehat.

Die lange, besonders durch den Minister Danckelmann vorbereitete Organisation der Akademie ging von vornherein weit über die Zwecke einer bloßen Lehranstalt hinaus. Unter dem wenigen erhaltenen Documenten befindet sich der Entwurf eines Reglements, der von der Hand des ersten Directors J. Werner herrührt. Vor allem wird darauf hingewiesen, „daß die Akademie nicht anzusehen ist als eine Zusammenkunft der gemeinen Malerlehrlinge, die man in den ersten Anfängen unterrichten muß, noch daß die Akademisten Schulmeister oder Præceptores sein sollen, die jungen Leute im Handgriff zu unterrichten", sondern „es ist diese Akademie eine Gemeinde oder Versammlung von Malern und Bildhauern, von denen etliche lehren, die andern lernen und sich unterrathen lassen sollen, und ein jeglicher ist gehalten, sein Talent zum Besten seiner Mitschüler herbeizutragen, seine Actionen zu verbessern, seinem Ruhm zu vermehren und der Herrschaft bessere Dienste zu leisten". Ein Hauptzweck der Akademie wurde in ihrer Stellung als oberste berathende Instanz in allen Kunstangelegenheiten gesehen.

Von besonderm Interesse ist die erste Preismedaille der Akademie, die, von dem Medailleur Raimond Faij angefertigt und in Gold geschlagen, von Friedrich I. an besonders verdiente Akademiemitglieder verliehen wurde. Sie trägt das Portrait des Stifters und auf dem Revers den Herakles mit den Attributen der Tugenden. Ihren Zweck deutet die Inschrift an: Virtuti Præmia posuit.

Der erste Protector der Anstalt war der Minister Eberhard Danckelmann, dem nach seinem Sturz der Graf von Wartenberg folgte. Als erste Directoren fungirten nacheinander Joseph Werner, Augustin Terweesten, Michael Probeur und Andreas Schlüter. Für die Bedürfnisse der Akademie war neben den an die einzelnen Maler zu zahlenden Gehältern eine jährliche Dotation von 1000 Thalern vorgesehen, von der 450 Thaler für die folgenden Zwecke abgezweigt wurden: für den Director 50 Thaler, für die drei Rectoren je 40 Thaler, für die Professoren der Geometrie und Perspective je 30 Thaler, für die drei Adjuncten und zwei Subadjuncten je 20, für den Pedell 40 Thaler. Außerdem waren die Vorlesungen und Institute der Akademie allen denen zugänglich gemacht, die „Interesse für die bildende Kunst hatten. Sie konnten sogar mit Bewilligung der Gesammtzahl der Mitglieder „Academici de honoris" werden.

Trotz der Sturmjahre unter den Preisherrn nahm die Akademie einen Aufschwung, der schon nach vierjährigem Bestehen eine Einschränkung der Schülerzahl nöthig machte. Die ersten Jahren, der auf das rein Praktische gerichtete Sinn der Soldatenkönigs, der dem prachtliebenden Friedrich I. folgte, machte dieser kurzen Blüte ein vorzeitiges Ende. Die Einkünfte der Akademie wurden auf 300 Thaler reducirt, ja sie sollte für die von ihr benutzten Räume sogar 50 Thaler Miethe an die Staatskasse zahlen.

Die Kunstentwicklung

unter Friedrich dem Großen fügte sich auf französische Einflüsse und blieb ohne Zusammenhang mit der kümmerlich fortvegetirenden Akademie. Erst unserm Jahrhundert ist es vorbehalten geweſen, dem Institut, das unter den glänzendsten Auspicien Europae tertia, Germaniae prima begründet worden war, die ihm gebührende Ebrenstellung zurückzuerobern.

Georg Wallenroth.

Wochenschau.

Ein Telegramm Kaiser Wilhelm's II. an den Altreichskanzler Fürsten Bismarck und dessen Antwortwort. — Nach der feierlichen Enthüllung des Reiterstandbildes Kaiser Wilhelm's I. auf dem Opernplatze in Frankfurt a. M. am 10. Mai, der Kaiser Wilhelm II. und die Kaiserin Auguste Victoria verherrlichten, richtete der Kaiser an den Fürsten Bismarck nach Friedrichsruh folgendes Telegramm: „Der Frankfurter Frieden, welcher vor 25 Jahren geschlossen und dessen Erinnerung feiern durch Errichtung einer Reiterstatue für den in Gott ruhenden Kaiser Wilhelm den Großen in wuchtvoller Weise gefeiert wurde, bildet den Abschluß einer gewaltigen Zeit, in welcher Deutschland seine Einheit und Größe sowie die ihm zu Rathe der Völker gebührende Stellung wiedererrang. Diese unvergeßlichen Vorgänge Ihr, Mein lieber Fürst, sich hierbei erwarben, Ihnen heute von neuem in Dankbarkeit und Verehrung auszusprechen, ist Mir Bedürfniß und Pflicht. Neben dem Namen des ersten Kaisers Deutschen wird der Name seines großen Kanzlers in der Geschichte alle Zeit glänzen, und in Meinem Herzen wird des Letzteren unauslöschliche Dankbarkeit gegen Ihr nie erlöschen.“ Darauf ging folgendes Antworttelegramm Bismarck's an den Kaiser Wilhelm ein: „Euere Majestät haben mich durch die huldvolle und erinnerungsreiche Begrüßung vom heutigen Tage überrascht und beglückt, und ich bitte Allerhöchstdieselben meinen ehrerbietigsten Dank dafür Euerer Majestät zu Füßen legen zu dürfen.“

Der Deutsche Reichstag. — Auf der Tagesordnung der Sitzung des Reichstags am 4 Mai stand zunächst die Interpellation der Sozialdemokraten Auer und Genossen, ob dem Reichstage bekannt sei, daß der Reichsgesundheitsrath durch am 25 April abends in Kissingen im Gast verbreitet worden, und ob er gegen den Brauer, der die Verbreitung veranlaßt habe, die strafrechtliche Untersuchung beantragen werde. Nachdem diese Anfrage begründet worden war, legte Staatssekretär Dr. Boetticher den Sachverhalt dar. Darnach waren bei Buch zwei Bäcken eines Ziegenbocks mit Bacillen geimpft worden, in dem ersteren wurde, daß durch sie eine ansteckende, meningitis-ähnliche Krankheit als eine Seuche, der Rotz bedingt sei, festgestellt sei. Als nach mehreren Stunden die Bacillen abgetödtet waren, waren sie verschwunden, und da der Staatssekretär mittheilte, daß Buch, wenn er auf seinen Antrag Buch, die Spuren jener Krankheit ganz verwischen könne, wurde er auf Grund des Artikels 31 der Reichsverfassung verklagt und erst wieder entlassen, nachdem er den Antragsteller der Klagthätigkeit angezeigten Bacillen. Ueber die weitere Anwendung erhobenen Artikels erfolgte sich eine längere Debatte. Darauf theilte das Haus in erster Lesung den Gesetzentwurf eines Gesetzes wegen des Absatzes von Margarine mit einem vom Bundesrath festgestellten Gesetzestext zu gewerbsmäßigen Verkaufung den Margarine bezügl. welchen Antrag der Abgeordneten Bruhn, der Antisemit Zedlitz und Buchern vom Centrum befürwortet, während der vom Landwirthschaftsminister Frhr. v. Hammerstein und den übrigen Rednern bekämpft wurde. Schließlich wurde der Gesetzentwurf abgelehnt. In § 2 a beantragte die Kommission das Verbot des Gebrauchs von Farbenstoffen zu Margarine und Margarine-Käse, welcher Paragraph mit 138 gegen 97 Stimmen zur Annahme gelangte. Ein weiterer Vorschlag der Kommission, der Margarine auf je 100 Kilogr. 1 Gr. Fabrikationsabgaben, wurde indeß abgelehnt. Bei § 4, der bestimmt, daß nicht nur die Herstellungs-, sondern auch die Verkaufsräume für Margarine mit Farben roth gemalt sein müssen, wurde die letztere Bestimmung, die erst die Kommission eingefügt hatte, beinahe von den Freisinnigen und den Sozialdemokraten lebhaft bekämpft. Schließlich wurde der Gesetzentwurf mit 191 gegen 113 Stimmen zur Annahme. Ebenso geschah auch bezüglich des Restes des Gesetzes unter Ablehnung der von der linken Seite gestellten Anträge. In der Sitzung am 7. erfolgte die dritte Berathung des Gesetzes zur Bekämpfung des unlauteren Wettbewerbs. Bei § 1, der unrichtige Angaben über geschäftliche Verhältnisse, Reklamen u. s. w. untersagt, beantragte der Freisinnige Lenzmann, wie früher, die irrgen. Generalausdruck „über geschäftliche Verhältnisse“ zu streichen, doch traten ihm der Kartellabgeordnete Paasmann und der Centrumsabgeordnete Lingens, und das Haus entschied sich für Beibehaltung der Kommissionsfassung. In § 5 gelangte mit Zustimmung der Regierung ein vom Antrag Lingens zur Annahme, wonach für den Einzelverkauf von Bier in Flaschen oder Krügen die Angabe der Quantität durch den Bundesrath vorgeschrieben werden kann. In § 10 wurde die Strafe für den Verrath von Geschäftsgeheimnissen auf 3000 ℳ oder 9 Monate Gefängniß heraufgesetzt. Eine vom Reichskanzler beantragte Resolution, die die Beifügung eines Strafgesetzentwurfs über die Anklage der Gerichte fordert, wurde debattelos angenommen. Darauf erledigte die Novelle zum Genossenschaftsgesetz die dritte Lesung, auch wurde der Abgeordnetantrag für den Kaiser Wilhelm-Kanal debattelos in zweiter Lesung genehmigt. Am 8. Mai war Schwerinstag. Es wurden zunächst die beiden Anträge des Antisemiten Dr. Förster und des Sozialdemokraten Reißhaus auf Aufhebung des Jesuitengesetzes berathen. Zu die Sozialdemokraten befürwortete Schmitz-Frankfurt den Antrag, bei dem Junitzwang als einem Eingriff in die persönliche Freiheit bezeichnete, wogegen Dr. Förster rief den Antrag stellte, den Bundesrath aufzufordern, eine freie Commission von Vertretern und Gegnern der Jesuiten und des Jesuitengesetzes zu dem Zwecke zu bilden, um zu prüfen, ob die Voraussetzungen, unter denen das Jesuitengesetz im Jahre 1872 zu Stande gekommen, noch zutreffen. Cultusminister Dr. Bosse und Geheimrath Dr. Köhler widerlegten die geltenden unrichtigen Behauptungen der Jesuitengesetz durch Anführung thatsächlicher Daten und Thatsachen. Die von Dr. Förster und den Sozialdemokraten vorgeschlagenen Gegenanträge wurden darauf abgelehnt, hingegen der Antrag Lingens in seinem ersten Theil, der die Einsetzung einer freien Commission, abgenommen. Abdann wurde der Antrag des Ausschusses auf Einführung des Reichsgesetzgesetzes in den Reichslanden Elsaß-Lothringen, für den außer dem Elsässer Deutschen auch die Vertreter des Centrums, der Freisinnigen und der Sozialdemokraten sprachen, während sich die Conservativen und Nationalliberalen dagegen erklärten.

Die Afrikadebatte in der italienischen Deputirtenkammer. — Die italienische Deputirtenkammer berieth in der vergangenen Woche die Lage in Afrika. Sonnino begründete am 7. Mai eine Tagesordnung über die Nothwendigkeit, die Feindseligkeiten in Afrika fortzusetzen, bis diese mit der Ehre der italienischen Fahne die Vernichtigung der Colonie und die Befreiung der Gefangenen gesichert hätten. Er forderte, daß man aus Liebe zum Vaterland, solange in Afrika gekämpft werde, auch der politischen Frage kein Geschäftsfeld unterbrechbaren parlamentarischen Kampfe mache. Die Opposition, vertreten in ihrem hervorragendsten Theil, hebe den Verlangen, die gegenwärtige Regierung in einen falschen Weg zu drängen, und dem niemand wird einen Ausweg finden können. Am andern Tag sagte der Minister des Aeußern Herzog di Sermoneta aus, daß die jüngst veröffentlichten Actenstücke über Afrika nichts compromittirt hätten, sondern nur die Ansammlung einer Uebermacht gegenüber Aksum und der Absicht des letzten Gebietes, immer neue Truppenmassen zu unternehmen, bewiesen. Man könne nicht daran denken, die Colonie aufzugeben, weil die Sammlung Massaua gegenwärtig eine große Truppenstellung wäre. Sobald die Regierung erfahre, daß England eine Expedition gegen den oberen Nil unternehmen würde, habe sich die Nothwendigkeit herausgestellt, Kassala zu halten, dessen Räumung ihr, wenn Italienern aus militärischen Rücksichten vorgeschlagen hatte. Während der fünf Jahre, die sie den Besitz von Kassala bewahren, sei Khedivien Macht ein militärischer Faktor geworden. In der Sitzung am 10. erklärte der Ministerpräsident di Rudini, daß die moralischen Interessen und der Einfluß Italiens es verbieten, Afrika zu räumen. Auch wies er jede Tagesordnung zu Gunsten einer Besetzung der Linie Asmara-Adua zurück, die zu einem langwierigen Krieg führen würde. Italien dürfe sich aus politischen und militärischen Gründen von der Linie Mareb-Belesa nicht entfernen. Auf diese Worte wurde jeder Antrag eines Tadelnes gegen Italien und Menelik verschwunden und Italien erhielt mit einer Zweidrittelmehrheit Vertrauen. Um Missverständnisse zu vermeiden, wünschte er, daß die Kammer wisse, daß er die Räumung Adigrats angeordnet habe. — Adagrat, in dem eine Abtheilung Verwundeter und Kranker nach der Schlacht von Adua untergebracht worden war, und das am 5. Mai von dem General Mazza entsetzt wurde, ist, nachdem die Verwundeten und Kranken fortgeschafft worden waren, in der That von den Italienern geräumt worden.) — Er wünsche, daß di Rudini sage, daß die Abräumung über die Tagesordnung hinausgehe, die von den Ordnungen der Regierung Act nimmt. Die Kammer lehnte darauf in namentlicher Abstimmung mit 278 gegen 133 Stimmen eine Tagesordnung Landi-Guarneri ab, die die Sache di Rudini's billigte, ferner dessen Anerkennung und Sympathien den Gefangenen, betreffend die Ueberführung der Ausgaben für Afrika.

Eine Rede des englischen Staatssekretärs der Colonien Chamberlain über Südafrika. — Im englischen Unterhause kam am 8. Mai Jameson's Einfall in Transvaal zur Sprache. Der Ultimo Harcourt erklärte mit rücksichtlichem Vertrauen, daß, wenn man auf den heimischen Bahnen weiterginge, das Werk zum perderben Ende führen würde. Chamberlain hielt darauf eine längere Rede, aus der besonders hervorzuheben ist, daß Jameson und seine Mitgefangenen in „drei Minuten des Präsidenten von Transvaal Krüger hätten vor verschiedenen Anklagen nach England und wurde sie anerkennen. Als er sie dann erhielten, hätte Krüger gerne die Verfolgung einer leichten Gerichtshofe der bei dem Besuch in England zu folgenden Erörterungen gewünscht, die er, Chamberlain, sehr wünschlich hielt. Die Berichte von Reuterbureauverschiedenheiten werden ihm, dem Redner, und dem Generalmajor der Colonialen Rebellion Grey einzig und begründet. So bereite man die genaueste Absicht, alles abzuleugnen. Rebellion komme nach England, damit das Colonialamt sich seine Berathung und Erfindung bei der Herstellung eines Aktenzustands für die Parlament gemacht machen könne, durch den dieser im Stande sein werde, sein Werk fortzusetzen. Cecil Rhodes' jüngstes Vorgehen werde allgemein bedauerlich, aber das dürfe nicht seine Verdienste ungeschehen machen. Wenn es nicht Engländer wie Rhodes gegeben hätte, würde die englische Gebiete und Armee, der britische Weg weit kleiner sein. Soweit die Engländer mit der Absicht an das Leben in Rhodes bergenden Weltmeeren, den die Bayerlein je gehabt, und in seien nicht abgeneigt, sie mit Hoffe zu behandeln. Aber anstatt der von der britischen Regierung hervorlegten Maßregeln sei Rhodes außer Stande, Nachtheil zu stiften. England sei bereit, dem Präsidenten Krüger jede Pflichtheit zu geben, die er billigerweise verlangen könne, und die jede Spur von Verdacht beseitigen würde. Die Politik der Regierung sei darauf gerichtet, eine Wiederholung der jüngsten bedauerlichen Vorfälle durchaus zu verhindern sowie durch alle gesetzmäßigen Mittel, besonders auch durch einen Druck auf die ostafrikanische Regierung in Südafrika die Bestrebungen verhindern, deren Ziel die Zähmung Völker und gleicher Bedeutung der britischen Unterthanen in Transvaal und die Herstellung einer brüderlichen Verbindung zwischen der zwei großen dort lebenden Stämmen sei. — Diese Rede Chamberlain's wurde von dem unionistischen Parteigenossen rückhaltlos gebilligt. Die liberalen Blätter hatten gegen dessen allgemeine Politik nichts einzuwenden, mißbilligen jedoch die Haltung Ehrenhaftigkeit gegenüber Cecil Rhodes und der Chartered Company. Chamberlain hätte auf die Annahme des Entlassungsgesuches Rhodes' und seines baldigen Zurücktretens aus Südafrika bestehen sollen. Ein befriedigendes Abkommen mit dem Präsidenten Krüger dürfte nicht erzielt werden, solange Rhodes in Rhodesien bleibe, wenn auch seine Machtstellung gebrochen erscheinen. Die ferner verlautete, will Lenzlac dieser Rede die Chartered Company das Entlassungsgesuch Rhodes' nicht annehmen.

Mannigfaltigkeiten.

Hofnachrichten.

Das Deutsche Kaiserpaar langte am 9. Mai 1/4 12 Uhr von Potsdam zum Besuch der Gartenbau-Ausstellung in Treptow an und wurde auf Hallesche'schen Straßen von dem König und der Königin von Sachsen empfangen. Von der königlichen Villa aus fuhren die Majestäten nach dem Ausstellungsplatze. An der Kassenhalle von den Mitgliedern des Kämpfhauses, den Spitzen der Behörden, Rath und Stadtverordneten sowie der Ausstellungscommission empfangen, wurde sodann ein 1 1/2 stündiger Rundgang unternommen, bei dem die hohen Gäste ihre Anerkennung äußerten. Nach einem im Kaiserpavillon vor der Stadt dargebrachten Frühstück inspizirten die Majestäten, von den Vertretern der Ausstellungsspitze geleitet, eine Fruchtzelt durch die festlich geschmückten Straßen, in denen Schüler, Innungen, Vereine 2c. Spalier bildeten. Besonders Aufmerksamkeit erregte die nachmittag Extrapause an der Marzipanfabrik. Nachdem die Herrschaften nach Villa Strelitzen zurückgekehrt waren, fand königliche Familientafel statt, worauf das Kaiserpaar nach Frankfurt a. M. reiste.

Prinz Albrecht von Preußen, Prinz-Regent von Braunschweig, hatte nach beendeter Cur am 5. Mai von Bredeborn über Neuhaus nach Braunschweig zurück. Am 6. begab er sich mit Familie zu mehrwöchigem Aufenthalt nach Schloß Blankenburg am Harz.

Prinz Heinrich von Preußen reiste am 7. Mai abends von hier nach Berlin und kehrte am 9. wieder nach hier zurück.

Das sächsische Königspaar traf am 8. Mai früh von Dresden in Straßen ein zum Empfang des Kaisers und der Kaiserin.

Die Großherzogin von Baden langte am 7. Mai in Berlin an.

Herzog und Herzogin Philipp von Württemberg und Herzog Ulrich, der von Arbeit Mörz in Stuttgart zum Besuch weilte, verließen die württembergische Hauptstadt am 3. Mai, um sich über Rom nach Neapel zu begeben.

Die Kaiserin von Oesterreich reiste am 9. Mai abends den Badeorten nach Baden ab.

Erzherzog Karl Ludwig von Oesterreich befindet sich besser, ist aber noch nicht völlig hergestellt.

Das Befinden des in Hannef weilenden Königs von Schweden und Norwegen wird als befriedigend bezeichnet; er ist von seiner Erkrankung wiederhergestellt. — Die Abreise nach norwegische Kronprinzessin Victoria begab sich von Rom nach Venedig. — Prinz Eugen, der jüngste Sohn des Königs, kam am 6. Mai von London in Paris an.

In Karlsruhe trafen am 3. Mai zur Hochzeitsfeier der Prinzessin Lucie von Dänemark mit dem Prinzen Friedrich von Schaumburg-Lippe ein der Großherzog und die Großherzogin von Luxemburg, der Fürst und die Fürstin von Schaumburg-Lippe sowie Prinz und Prinzessin Wilhelm von Schaumburg-Lippe mit Kindern. Weitere Hochzeitsgäste werden der Herzog und die Herzogin von Nassau sowie Prinz Karl von Schweden und Norwegen. Die Trauung fand am 5. Mai abends statt; sie wurde vom Abtchalel im protestantischen Palais. Die auf der Route liegenden Schule waren festlich dekorirt und prangten bei der Rückkehr der Allerhöchsten aus dem Palais ein Feuerwerk ab. Am 7. Mai abends war Festvorstellung im Königl. Theater und Illuminirung der Stadt.

Der Herzog und die Herzogin von York verließen Kopenhagen in Begleitung des Prinzen Karl von Dänemark am 9. Morgens und begaben sich nach Paris. Nach der Neuvermählten trafen der Zarin und die Zarin in Schaumburg-Lippe und Prinz Wilhelm in Schaumburg-Lippe nebst Familie treffen an diesem Tage von Kopenhagen ab.

Der rumänische Thronfolger Prinz Ferdinand feierte am 7. Mai sein Jubiläum in Wien an und reiste nach kurzem Aufenthalt die Reise nach Bukarest fort.

Der Zar von Bulgarien begab sich am 5. Mai früh von Petersburg nach Wunden, langte von hier am 7. in Wien an und fuhr alsbald weiter nach Pelzsch, wo er den König Alexander besuchte. In der Nacht zum 9. reiste er nach Sofia.

Festkalender.

Die Friedensfeier in Frankfurt a. M. ist bei schönstem Wetter in allen ihren Theilen herrlich verlaufen. Die Stadt hatte sich zu den Tage und zu Ehren des Kaiserpaares reich geschmückt. Eine große Menschenmenge durchwogte in festlich gehobener Stimmung die Straßen. Die verschiedenartigen Commissionen von den städtischen Autoritäten und Militärbehörden hatten Anordnungen in der Feier getroffen. Um 10 Uhr vormittags erfolgte die Ankunft des Kaisers und der Kaiserin, die Herzog unter Salut in die Hermitage fuhren und sich sodann zum festlichen Gottesdienst nach der Katharinenkirche begaben, an deren Hauptportal sich die gesammte evangelische Geistlichkeit der Stadt und der Generaldirektor empfing. Die Festpredigt hielt Consistorialrath Dr. Baltz. Nach dem Gottesdienst fuhren die Majestäten nach dem Opernplatz, wo die Enthüllung des Denkmals Kaiser Wilhelm's I. vorgenommen wurde. Eine 100 Zeilen zählende und von Aug. Stolz componirte Hymne leitete die Feier ein. Die Ansprache an das Kaiserpaar hielt Oberbürgermeister Miquel; nach deren Beendigung ruft unter dem Jubel der Versammlung die Hülle von dem trefflich gelungenen Reiterstandbild Wilhelm's I., einem Werke des hiesigen Bildhauers H. Walker (Gießerei Lenz Nr. 2761 vom 26. März d. J.). Mit der Parade vor den beiden Majestäten auf dem Paradeplatz wurde dieser Theil der Feier ab. Nach der Feier fandte Kaiser Wilhelm folgendes eine herzliche Begrüßung an den Fürsten Bismarck, in der er der Bedeutung des ehemaligen Reichskanzlers in hoch anerkennender Weise gedachte. Der Fürst sprach in seinem Antworttelegramm seinen unerschütterlichen Dank aus. (Siehe „Wochenschau“.) Der Festakt im Palmengarten, bei der die vom Kaiser gehaltene Rede einen tiefen Eindruck machte, schloß die Feierlichkeiten im Opernhause, nach der das Kaiserpaar eine Rundfahrt durch die prächtig dekorirte innere Stadt unternahm. Hierauf reiste der Kaiser nach Wiesbaden und die Kaiserin nach Berlin.

München hat die 25jährige Wiederkehr des Frankfurter Friedensschlusses in schöner und würdiger Weise begangen. Am 9 Mai fanden in den Kirchen feierliche Trauergottesdienste statt. Im Tore meldete der Prinz-Regent mit der gesammten öffentlichen Welt dem Geschehenen bei. Um 12 Uhr nahm an allen Kasthäusern der Act seinen Anfang, durch den die Stadt an jener Zeit in dankbarer Erinnerung jene ehere weihte, die Deutschland gebunden und das Glück erlebt haben, die Jetzige Generation jener Tage feiern zu können. Vor allen Kasernengebäuden hatten sich Abordnungen mit den Fahnen aufgestellt, um an ihnen die Schmückung mit festlichen Fahnenbändern vorzunehmen zu lassen. Der dritte Bürgermeister v. Borscht hielt eine vor Begeisterung getragene Ansprache, worauf neun Mitglieder der städtischen Collegien, die sechs Mitbürgern gewesen waren, die Anheftung der Kokardenbänder vornahmen. Der festliche Theil der Feier aber war das seit der nunmehrige Schlußjugend auf dem Kriegsplatz. An 20000 schön gekleidete Schulkinder hatten sich hier versammelt. Nach dem Gesang des Kaiserliedes hielt Schulrath Reichenmeyer eine zu Herzen gehende Ansprache, worauf die Kinder, „Deutschland, Deutschland über alles“ sangen. Weitere 20 mit den deutschen und bayerischen Farben geschmückten Kinderwagen, und mit die katholische Geistlichkeit der Germania hervor und zahlen unter einem Triumphbogen Platz. Die Kinderzahl die Kinder in Versen und Lied, und Germania mit Lanze vom Postwagen gab darauf in schwungvoll declamirten Versen Antwort. Mit einer jungen Huldigung für den Prinz-Regenten schloß das Fest der Jugend ab. Am 10 Mai war Festpräsidenten in der Frauenkirche, dem der Prinz-Regent mit den Mitgliedern seines Hauses beiwohnte. Sodann folgte die Grundsteinlegung des Friedensdenkmals auf der Prinz Regenten-Terrasse. Studentische Corpsverbände, Veteranenvereine und Schützenbrüder bildeten auf den jüngsten der Terrasse Spalier. Eingeladen hatten sich die Gesandten der deutschen Bundesstaaten, die Minister, die Generalität u. s. w. Um 12 Uhr erschien der Prinz-Regent mit den Prinzen und begab sich auf die Terrasse, der erste Bürgermeister v. Borscht hielt die Festrede, worauf der Prinz-Regent unter Kanonendonner und Glockengeläut die Grundsteinlegung des Denkmals vollzog. Später hielt der Bürgermeister der Veteranenvereine; abends fanden in den Theatern Festvorstellungen statt. Auch andere bayerische Städte haben eine Feier der Jahrigen Wiederkehr des Friedensschlusses begangen, ebenso in den übrigen Theilen Deutschlands, wo sie ganz allgemein, ja überall festlich begangen wurden.

Die Feier für das 25jährige Regierungsjubiläum des Herzogs von Anhalt begann am 11 Mai mit der Einweihung des Denkmals in dem neu errichteten Friedrichspark in Dessau; darauf in Empfang der Abordnungen im Residenzschloß und Festtag, wozu gegen 600 Einladungen ergangen sind. Abends bringt der Residenz Theater und eine Serenade dar, die ganze Stadt trug festlich Flaggenschmuck, die Residenz veranstaltet einen Lampenzug. Am 12 ist festliche Feier zum Gedächtniß des verstorbenen Herzogs und am 13. großer Festzug. An beiden Feiertagen wird abends Festvorstellung im Theater stattfinden, am zweiten Feiertag Volksfest im Theatergarten.

Unfälle.

In Heidelberg wurde das Universitäts-Reitinstitut in der Nacht zum 7. Mai ein Raub der Flammen. Hierbei erlitten vier Personen: zwei Kinder, eine Verwandte und das Dienstmädchen des Universitäts-Reitlehrers Hau; beim Zug und drei andere Kinder konnten unbeschädigt gerettet werden. Auch sind 27 Pferde verbrannt. Dem Besitzer sind gerade auf einer Reise nach Bukarest.

In die 11. Compagnie des 2. Hannöverregiments zu Fuß in Bremen in Angriff schlug am 3. Mai während einer Uebung der Blitz ein. Zwei Mann wurden getödtet und viele schwer verletzt.

In der Nähe der Stadt Albert (Departement Somme) fand am 4. Mai auf einer Pulverfabrik ein Explosionsunfall statt, bei dem drei Personen getödtet und sechs verwundet wurden.

In der spanischen Stadt Alcona (Provinz Huelva) wurde durch eine in einem Tanzsaal verborgen angelegte Petroleumbombe ein Attentat angerichtet. Sechs Menschen fanden den Tod, eine größere Anzahl Personen trug Verwundungen davon.

Im Mittelpunkt von Cincinnati wurde am 5. Mai ein Haus durch eine Gasexplosion gestört. Es fanden hierbei sechs Personen den Tod, während 18 verwundet worden sind.

Digitized by Google

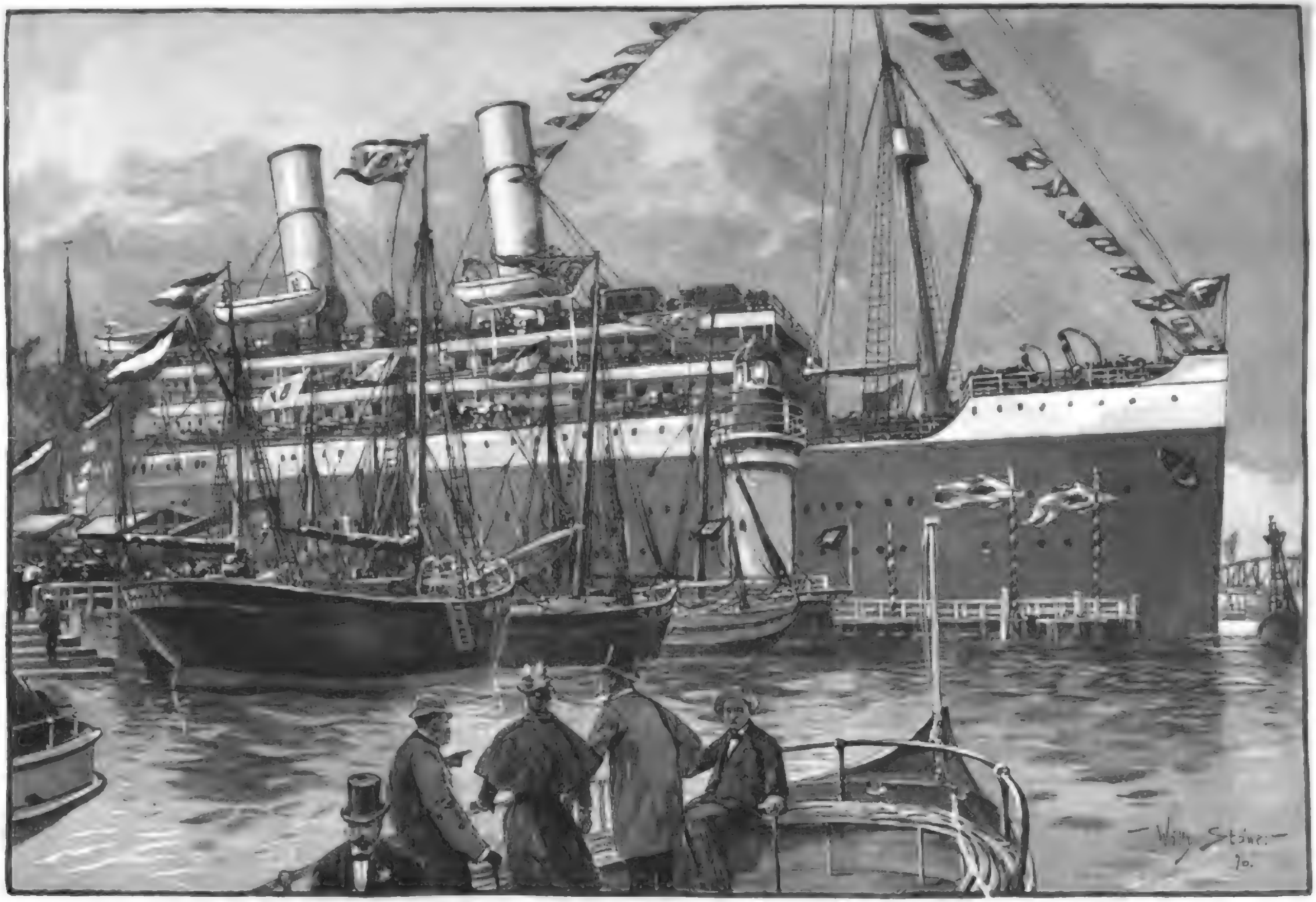

Aus der berliner Gewerbe-Ausstellung: Kaiserschiff, Leuchtthurm und Fischereifahrzeuge auf der Spree. Originalzeichnung von Willy Stöwer.

Das Kaiserhaus.

Die berliner Gewerbe-Ausstellung.

III.*)

Am 1. Mai ist die berliner Gewerbe-Ausstellung pünktlich eröffnet worden. Großartig war das Schauspiel, als der Kaiser auf der „Alexandria" stolz die Spree heraufkam und unter dem endlosen Donner der Geschütze, unter dem brausenden Hoch der die Ufer bedeckenden Menge bei dem Kaiserschiff in Treptow an Land ging. Unter dem Baldachin der prächtigen Kuppel der Industriehalle nahm er alsdann mit der Kaiserin die Huldigung des berliner Gewerbfleißes entgegen und gab inmitten eines glänzenden Gefolges von Prinzen und Fürstlichkeiten, von Ministern und Botschaftern einem ernsten Werk die rechte Weihe. Hier richteten Commerzienrath Kuhnemann, Abgeordneter Frisch und Geh. Commerzienrath Goldberger dankerfüllt ihre Ansprachen an den Kaiser, an den Protector der Ausstellung, Prinzen Friedrich

*) II. s. Nr. 764 vom 11. April 1896.

Das Theater in Alt-Berlin.

Aus der berliner Gewerbe-Ausstellung. Originalzeichnungen von G. Theuerkauf.

Leopold, und an den Ehrenpräsidenten, Handelsminister v. Berlepsch. Darauf begann ein zweistündiger Rundgang durch die ganze Ausstellung, wobei nächst der Hauptindustriehalle noch Kairo, die Colonialausstellung, das Fischereigebäude, der Pavillon der Stadt Berlin und die Ausstellung der chemischen Industrie besonders beachtet wurden. Den Beschluß bildete die Besichtigung des effectvoll beflaggten Kaiserschiffs, in dessen prächtig decorirten Räumen von den Majestäten ein Frühstück eingenommen wurde.

Der etwas verwegene Gedanke, hier an dem parkumsäumten Ufer der Spree einen jener gewaltigen Oceandampfer zu verankern, die wir sonst nur inmitten des Mastenwaldes einer Seestadt bewundern, ist der Ausstellung zum Guten ausgeschlagen. Keck tummeln sich unter dem Bug die winzigen Boote der Ruderer, und in unbewußter Erinnerung an jene Zeiten, da das mittelalterliche Berlin dem Hansabund angehörte, klettern neugierig die Spree-Athener mit Kind und Kegel in dem Innern des thurmhohen Schiffes umher. Aber sie hüten sich, an der Fallreepstreppe anzulegen, die steuerbordwärts an dem Rumpf des Kolosses emporführt; ist es doch weit sicherer, vom Lande her durch die beiden Schleusenthore den Gang zu betreten, der zu der interessanten Modellausstellung im Marinesaal führt. Die schönsten Dampfer des Norddeutschen Lloyds, die neuen Hafenanlagen von Bremerhaven, die Werfte des Vulkan in Stettin sowie die Schiffstypen von Schichau in Danzig und Blohm u. Voß in Hamburg sind hier übersichtlich geordnet. Nach vorn hin reiht sich eine Dampfkochküche für 2000 Personen an; dann folgen luftige Krankenzimmer, eine Apotheke, Baderäume u. s. w. Auf dem Vordertheil des Hauptdecks liegen der freundliche Salon der Majestäten sowie die Arbeitszimmer des Kaisers und der Kaiserin. Von dem Promenadendeck betritt man den prächtig eingerichteten, mit bremer Ansichten geschmückten Speisesaal sowie den großen Anrichteraum (Pantry), an dessen Decken und Wänden Silber, Porzellan und Gläser in der sinnreichsten Weise aufgehängt sind. Sehenswerth ist die hübsche Einrichtung der Cabinen sowie die von J. C. Piaff in Berlin kunstvoll ausgeführte Ausstattung des Damensalons (im neuenglischen Stil) und des in Neuguinea-Holz getäfelten schönen Rauchzimmers. Ueber dem geräumigen Promenadendeck dehnt sich das Brückendeck aus mit der Commandobrücke, dem Navigationszimmer und den weißglänzenden Rettungsbooten, die an den zierlichen Davids hängen.

In der Spitze des Bugs, vorn bei der hochgehissten Flagge des Reiches liegen die armdicken Ankerketten und neben ihnen die praktischen Rettungsringe, die uns durch ihre Aufschrift belehren, daß wir uns auf der „Bremen“, einem Schiff von 9000 Tonnen, befinden. Ueber dem haushohen Deck ragen die mächtigen Schornsteine auf und ebenso die dem Winde zugewandten Luftschlote, die gegen den Himmel in dieser Umgebung sich wie vermummte Seebären abheben. Von dem Hauptmast grüßt uns die bremer Flagge, während wir hinüberfahren zu den Fahrzeugen der Fischerei, die an der neugeschaffenen Spreeterrasse vor Anker gegangen sind. Hier liegen hamburger Kutter und Ewer, Ostseekutter, Lichterboote, Zollen und Logger mit ihrer Bemannung in schmucker Ausrüstung. Zwischen ihnen und dem Kaiserschiff strahlt am Abend als ein Leitstern in diesem Gewirr ungewohnten Spreelebens ein Leuchtthurm von Pintsch mit einem Feuer dritter Ordnung, dem die Leuchtboje vor der „Bremen“ kräftig secundirt. —

Geht man längs des anheimelnden Fischereigebäudes nur einige hundert Schritte flußaufwärts, so überrascht uns hier, im eigenartigsten Gegensatz zu dem eben gesehenen Wasserbilde, plötzlich eine entzückende Berglandschaft, die die Besucher mit einem Schlag auf viele hundert Meilen fortversetzt in das liebliche Tirol. Das Alpenpanorama im Nordpark, dessen duftige Höhen dem lichten Blau des Abendhimmels sich vermählen, gehört zu den anziehendsten Punkten der Ausstellung und bildet in Gemeinschaft mit der benachbarten Weinkapelle (von Klotz u. Förster) und dem pilsener Bürgerbräu eine höchst malerische und reizvolle Gruppe. Ueber gewaltigen Felsblöcken steigt der Schloßthurm kühn empor, auf allen Seiten mit Sculpturen und Malereien in alterthümlicher Weise ausgeschmückt. Eine breite Freitreppe führt zu der offenen Vorhalle, und zur Linken winkt ein Bildstock mahnend von der moosigen Platte. Ueber der breitgelagerten Haupthalle ragen staffelartig die Giebel eines Kirchleins an, und zur Rechten tritt in anmuthig bewegten Linien ein vornehmer Saalbau hervor, der durch offene Bogen und Erker, durch Thürmchen und Zinnen einen wirkungsvollen Abschluß nach dem Ufer hin bildet. Architekt Hochgürtel hat mit Liebe auch das Innere durchgebildet, um den unvergleichlich wirkenden Panoramen des Malers Rummelspacher von der Bergfahrt im Zillerthal zur Berliner Hütte einen würdigen Rahmen zu geben. Das unter Mitwirkung des Alpenvereins eingerichtete Panorama hat seit Beginn der Ausstellung die lebhafteste Anerkennung gefunden. — Aus der hehren Macht und Schönheit der Natur hat man sich endlich durch felsige Schluchten wieder zum Tageslicht durchgerungen, wo wieder ein anderes Bild vor dem erstaunten Auge sich auftut.

Das von dem begabten Bernhard Sehring geschaffene Theater Alt-Berlin ist der Pflege historischer Stücke gewidmet, für deren Bearbeitung namhafte Dichter gewonnen sind. Hier schildert Bleibtreu die Wendenzeit, Wolzogen die Zeit der schweren Noth im Jahr 1348, Hartmann den Meister von Berlin, Andreas Schlüter (1700), A. v. Hanstein die Zeit des Siebenjährigen Krieges mit dem patriotischen Kaufmann Gaßkowski als Mittelpunkt.

Das Theater, das bei seinen 1000 Sitzplätzen es mit den größten Schauspielhäusern der Residenz aufnimmt, hat zugleich die geräumigste Bühne von ganz Berlin. Sie hat genug Platz zur Aufführung eines von A. Mohr erfundenen Ringelstechens vom Jahre 1700, in dem eine prächtige Costümquadrille geritten wird. Das Theater ist seiner Bestimmung gemäß auch im Aeußern dem mittelalterlichen und kurfürstlichen Berlin angeschlossen. Ueber der gothischen, mit einem gewaltigen Tonnengewölbe überspannten Eintrittshalle hat die Front eine Architekturmalerei nach Art des Marstalls in der Breiten Straße erhalten; an die malerischen Giebel des Nordflügels reiht sich eine phantasievolle Perspective von Giebeln und Thürmen aus alter Zeit, und die Nordseite des Theaters legt sich wie ein romantischer Fürstenpalast breit und trotzig über den idyllischen Kanal zu dem neuen See. Das Theater, das nach Sehring's Manier viele hübsche Einzelheiten von freier Auffassung zeigt, ist im Innern einfacher, aber ansprechend gehalten und legt nächst der reichern Ausschmückung des Proscениums großen Werth auf stilgerechte Ausstattung und prächtige Inscenirung. Bei dem Einzug des Herzogs Rudolf von Sachsen in Wolzogen's Trauerspiel erscheinen zu dessen Begrüßung auf dem Marktplatz (mit dem Roland) über 300 Bürger, Gildemeister, Stadtknechte und andere Personen.

Peter Wallé.

Theodor Weber, der neuernannte Bischof der deutschen Altkatholiken.

Nach einer Photographie von Th. Schafgans in Bonn.

Gustav Eberlein's Reiterstandbild Kaiser Wilhelm's II. in der berliner Gewerbe-Ausstellung.

Die Züge unsers Kaisers in großen Repräsentationsporträts in Büsten aus Erz und Marmor zu verewigen, hat seit dem Regierungsantritt des Monarchen eine ganze Reihe von Malern und Bildhauern unternommen. Aber noch keiner von unsern Künstlern ist an die Aufgabe herangetreten, ein Reiterstandbild des Kaisers in großem monumentalen Maßstab darzustellen. Von um so lebhafterem künstlerischen Interesse ist es, daß jetzt die berliner Gewerbe-Ausstellung, die bereits so manche hochbedeutende künstlerische Werk ins Leben gerufen, auch den Anstoß zur Lösung dieser Aufgabe der modernen Monumentalplastik gegeben hat.

Der Künstler, dem wir das Werk verdanken, ist der Bildhauer Gustav Eberlein, von dessen hoher Begabung bereits so manches Denkmal im Norden und Süden unsers Vaterlandes Zeugniß ablegt. Eberlein hat den Kaiser in der Uniform des Garde-du-Corps-Regiments mit dem hellblinkenden Adlerhelm dargestellt. Gerade in dieser Uniform ist uns allen von mancher festlichen Veranlassung her das Bild des Kaisers besonders vertraut, und der Künstler hat es verstanden, dem Standbild jenen Ausdruck von Entschiedenheit und ritterlicher Thatkraft zu geben, der dem jugendlichen Monarchen eigen ist.

Wol nur wenige in den weitern Kreisen des Publikums werden sich bewußt sein, eine wie schwierige Aufgabe es ist, ein monumentales Standbild treu nach dem Leben zu modelliren. Der monumentale Stil hat seine besondern Gesetze. Die elegantesten Proportionen des modernen Reitpferdes aus englischer Zucht würden viel zu zierlich erscheinen in einem Standbild, das auf mächtigem Sockel hoch in die Luft emporgehoben dasteht. Die deutschen Bildhauer haben es deshalb bisher vorgezogen, sich jene schweren Turnierrosse der Renaissance zum Muster zu nehmen, deren wuchtige Erscheinung so vortrefflich in den alten Monumenten zur Geltung kommt. Mit richtigem Blick hat indeß Eberlein empfunden, daß die massiven Formen eines solchen Pferdes in dem Standbild eines unter uns lebenden Fürsten Befremden erregen würden. Der Künstler hat daher den Versuch gewagt, sich hier so treu als möglich an die schlanken Linien des modernen Reitpferdes zu halten.

Der Erfolg zeigt, daß auch damit eine monumentale Wirkung sehr wohl vereinbar ist. Von vortrefflicher Wirkung ist besonders die Haltung des Kaisers. Die linke Hand hält die Kandare straff angezogen, sodaß der Kopf des Pferdes sich senkt. Dadurch hat der Bildhauer es erreicht, daß die Gestalt des Monarchen frei zur Geltung kommt und für den vorüberstehenden Beschauer nicht durch den Kopf des Pferdes verdeckt wird. Vorläufig ist das ganze Werk nur als Gipsmodell aufgestellt, doch die gut ausgeführte Vergoldung macht es weniger fühlbar, daß wir es hier nur mit einem vergänglichen Material zu thun haben.

V.

Theodor Weber.

Nachdem am 5. Januar d. J. durch das Ableben des Oberhirten der deutschen Altkatholiken Dr. Joseph Hubert Reinkens der Bischofsstuhl in Bonn vacant geworden war, trat an das zur Wahl des Nachfolgers kirchenordnungsgemäß berufene Organ, die Synodalrepräsentanz, die Pflicht heran, behufs Neubesetzung des erledigten Amts das weiter Erforderliche zu veranlassen. Eine hochbedeutsame Aufgabe, von deren glücklicher Lösung sozusagen das Wohl und Wehe des gesammten altkatholischen Kirchenwesens abhing. Handelte es sich ja bei dem bevorstehenden Wahlact nicht allein darum, unter den hierfür ausersehenen Klerikern denjenigen herauszufinden, der durch seine theologisch-wissenschaftliche Bildung auf der Höhe der Zeit stand, sondern vor allem und zumeist darum, in prüfende Erwägung zu ziehen, inwieweit diesem auch jenes Maß pastoraler Klugheit und nimmer müder Wachsamkeit zu eigen sei, durch die es seinem Vorgänger gelungen war, so manchem ausbruchdrohenden Sturm vorzubeugen und so manche verderbenbringende Klippe zu umschiffen. Freilich war der Blick der Suchenden schon vorher hinlänglich geschärft worden, sodaß sie bei einmuthiger Erkenntniß des Richtigen keinen Fehlgriff thun konnten. Wen anders hatten sie ihres Vertrauens für würdig erachten sollen als den langjährig erprobten Gehülfen und Mitarbeiter im bischöflichen Amt, den Generalvicar Prof. Dr. Theodor Weber, der auf Anregung Reinkens' bereits im August v. J. zum Weihbischof consecrirt worden war. Dieses voraussichtliche Wahlresultat hat sich auch thatsächlich ergeben, als am 4. März d. J. die in der Gymnasialkirche zu Bonn versammelte Synodalrepräsentanz, die sich aus 43 Geistlichen und 85 Laien zusammensetzte, 126 Stimmen zu Gunsten des Genannten abgab, dem inzwischen auch die landesherrliche Bestätigung zutheil geworden ist.

Der neuernannte Bischof, der gegenwärtig im 61. Lebensjahre steht, ist ein gebürtiger Zürcher, somit Rheinländer. Seinen philosophisch- und theologisch-wissenschaftlichen Bildungsgang machte er an den Universitäten zu München und Bonn, an welch letzterer insbesondere er unter dem anregenden Einfluß seines Lehrers Prof. Dr. Knoodt jene Richtung einzuschlagen begann, die ihn zuerst in die Gleise der Günther'schen Philosophie und der durch diese erzeugten sogen. Vermittelungstheologie führte und nachmals auf der Seite der „Infallibilitätsopponenten“ Stellung nehmen ließ. Diese seine Freimüthigkeit aber, mit der er sich rückhaltlos als einen Anhänger des namentlich unter dem österreichischen Klerus Schule machenden Prof. Dr. Günther bekannte, zog ihm das Mißfallen des Cardinals v. Geissel zu und gab den Anlaß, daß er seine Heimat verließ und sich nach Breslau wandte. Hier wurde er von dem Fürstbischof Förster zum Priester ordinirt und habilitirte sich, nachdem er kurze Zeit als Gymnasiallehrer gewirkt hatte, an der philosophischen Facultät daselbst als Docent. Große Erfolge, in deren Anerkennung er zum Ordinarius befördert wurde, krönten seine begeisternden Vorträge, bis endlich das Jahr des vaticanischen Concils herankam. Der Widerspruch gegen die Beschlüsse des letztern trug ihm, gleich seinen Freunden Proff. Baltzer und Reinkens, trotz der bestandenen Gesinnungsverwandtschaft mit seinem geistlichen Oberhirten Fürstbischof Förster von seiten dieses die Suspension von den priesterlichen Verrichtungen ein. Dieses über ihn verhängte Disciplinarverfahren, das jedoch der Fortsetzung seiner akademischen Thätigkeit in Breslau keinen Eintrag that, bewog ihn, in seine Heimat nach Bonn zurückzukehren und sich von nun an ganz der Ausbildung des werdenden altkatholischen Seelsorgeklerus zu widmen und das ihm übertragene Amt eines Generalvicars und, wie bereits erwähnt, im vergangenen Herbst auch das eines Weihbischofs zu übernehmen. Bei dieser umfassenden und vielseitigen Berufsthätigkeit fand er aber immer noch Zeit, seine Ueberzeugung auch literarisch zu begründen. Neben vielen andern philosophischen und kirchenpolitischen Schriften veröffentlichte er als sein Hauptwerk eine zweibändige „Metaphysik. Eine wissenschaftliche Begründung der Ontologie des positiven Christenthums“.

P.

Digitized by Google

Wein, Weib und Gesang. Nach einem Gemälde von Joh. Larwin.

(Monographienverlag von Victor Angerer in Wien.)

Wiener Bilder.

Im Strauß-Concert.

Außer Wien hatte auch Paris in den letzten Jahrzehnten sein ständiges Strauß-Concert, nämlich ein von „Strauß" dirigirtes Orchester, das den Vortrag Strauß'scher Compositionen als seine Specialität betrachtete. Die beiden gleichnamigen und gleichartigen musikalischen Körperschaften waren jedoch ihrer Natur nach sehr verschieden, obschon beide unter der Flagge des Walzerkönigs einhersegelten. Der Musiker, der in Paris den Taktstock schwang, war ein schlauer Eläsäer, der die Namensgleichheit mit der berühmten Musikerdynastie geschickt auszubeuten wußte. Er verstand es, die Pariser in dem Glauben zu erhalten, daß die reizendsten Nummern seines Programms, die als Opus Strauß bezeichnet waren, von ihm selbst componirt seien. Die Pariser waren nicht wenig stolz auf ihren „Strauß", den sie als den eigentlichen Walzerkönig ansahen. Die Täuschung wahrte so lange, bis endlich bekannt wurde, daß der legitime Träger dieses Titels nicht in Paris, sondern in Wien residire, und daß der vielbewunderte Monsieur Strauß sich mit fremden Federn geschmückt habe. Paris besaß eben in seinem „Maitre Strauß" nur eine Pierre de Strauß Imitation des echten Strauß, der auch als Operettencomponist noch immer sich unbestritten als der Walzerkönig behauptet. Die Führung seines Orchesters, mit dem er auf den Flügeln des Walzers die halbe Welt durchflog, hat er längst niedergelegt. An dessen Spitze trat zuerst sein melodienreicher, jung verstorbener Bruder Josef und nach diesem sein zweiter Bruder Eduard, der bis zum heutigen Tage dessen Leitung innehat. Diese treffliche Kapelle gibt, wenn sie nicht auf Reisen ist, im Sommer Concerte im Volksgarten, im Winter theilt sie bei den Subscriptions- und verschiedenen wohlthätigen Productionen die in der Saison in den Wiener Gesellschaftskreisen so überaus zahlreich abgehalten werden, sich mit anderen Kapellen in diesen Genüssen. In dem „Wiener Chic" — so nennen die Pariser das Repertoir der Strauß'schen Kapelle — hat sich Eduard Strauß — der auch seine Kapelle selbst dirigirt — den Geschmack seines Publikums zu bewahren gewußt. Während der Pariser Strauß sich nicht scheute, seinen Walzern durch Einmischung von Cancan-Motiven einen pikanten Beigeschmack zu geben, hat sich Eduard Strauß stets von jeder Concession an den Geschmack des Pariser Publikums ferngehalten. Er hat sich vielmehr bemüht, seinen Walzern durch Einmischung von Motiven aus Wiener Volksliedern einen echt nationalen Charakter zu geben, ohne sie ins Groteske oder Unschöne zu verfallen. Eduard Strauß ist in dieser Beziehung kein bloßer Copist und Nachahmer seines Vaters und seiner Brüder; die Musik löst bei ihm mit unwiderstehlicher Kraft jene rhythmischen Bewegungen aus, die er, wie es scheint, nicht zu unterdrücken vermöchte, selbst wenn er gebunden würde. Die expressive Dirigirungsmethode von Eduard Strauß ist nicht nach jedermanns Geschmack, aber sein Stammpublikum würde einen wesentlichen Bestandtheil des musikalischen Vollgenusses vermissen, wenn der „schöne Edi" nicht mehr mit Leib und Seele dirigieren würde, wie es ihm zur zweiten Natur geworden.

Die Strauß'schen Promenadenconcerte im Musikvereinssaal haben ein Stammpublikum, das sich aus allen Schichten der Gesellschaft rekrutirt, die untersten selbstverständlich ausgeschlossen. Promenirt wird dabei eigentlich gar nicht. Man lauscht den berauschenden Klängen, tanzt sitzend, plaudert in den Pausen, bewundert die schönen Frauen und Mädchen; wer Musik nur mit Erfrischungen zu genießen pflegt, der wählt seinen Platz an den Stellen des Saals, wo gedeckte Tische bereit stehen. Die Kleinbürgersfrau prunkt in ihrem bescheidenen Sonntagsstaat; in den Logen sitzen von Cigarrn flankirte Lebedamen in kostbaren Soirretoiletten. Junge Mädchen, Beamtinnen und Lehrerinnen, finden sich in collegialen Gruppen zusammen; Liebespärchen, als solche leicht erkenntlich an Blick und Haltung, verbringen hier in behaglicher Ruhe ihren Sonntagnachmittag, wenn Schnee, Kälte oder Thauwetter den gewohnten Spaziergang im Freien unmöglich machen. Nicht bloß die heitere, auch die ernste Musik findet ihre dankbaren Zuhörer. Nach fast jeder Nummer wird dem „schönen Edi" durch rauschenden Beifall eine Wiederholung oder eine Zugabe abgeschmeichelt. Bei besonderen Anlässen tritt der Walzerkönig in allerhöchsteigener Person vor eine Loge z. B. Pasdeloup, an die Seite der Kaiserin in den Jahrgängen fünfundsechzig, da wir noch einen Hundert der Strauß'schen Kapelle zusammen. Es muß wir noch ein wir der Geschichte dieses weltberühmten Meister

Todtenschau.

Entsch, Hofbildhauer in Stuttgart, Schöpfer des dortigen Dannecker-Denkmals und anderer Werke, † daselbst am 6. Mai.

Hermann Engler, Geh. Regierungsrath und Landrath des Kreises Berent in Westpreußen, Vertreter des Wahlkreises Berent Preußisch-Stargard im Abgeordnetenhause, Mitglied der freiconservativen Fraction, am 25. August 1821 zu Leitersdorf bei Krotoschin geboren, † in Berent laut Nachricht vom 7. Mai.

Sir Robert Fitzroy, britischer Admiral, † laut Meldung aus London vom 7. Mai.

Luigi Galimberti, Cardinal, Präfect der Archive des heil. Stuhls, vom Mai 1887 bis December 1892 Nuntius in Wien, eines der gewählten Mitglieder des Cardinalscollegiums, am 25. April 1836 zu Rom geboren, † daselbst am 7. Mai.

Anna v. Hiller, geborene Hagn, die Witwe des 1885 verstorbenen Componisten und Musikschriftstellers Ferd. v. Hiller, früher eine bedeutende Sängerin, † in Köln am 26. April.

Alfred William Hunt, englischer Landschafts- und Marinemaler, vorzugsweise wegen seiner Aquarellgemälde geschätzt, 1831 zu Liverpool geboren, † in London am 3. Mai.

Wladimir Jakovleva, Professor an der Universität Odessa und Vorstand der Bibliothek, der sich um die Geschichte Rußlands und des Orients verdient gemacht, † vor kurzem daselbst.

Karl Mantiewicz, Generalmajor a. D., bis 1894 Theilhaber des Bankgeschäfts Philipp Elkeles in Dresden, Mitbegründer einer großen Anzahl industrieller Unternehmungen, † in Meran laut Nachricht vom 4. Mai.

Eberhard Mencke, Großkaufmann, früher Besitzer eines bedeutenden Zuckergeschäfts in Braunschweig, Magdeburg, Hamburg und Halle sowie Mitglied des Aufsichtsrathes vieler industrieller Werke, † in Hannover am 7. Mai, 64 Jahre alt.

W. C. F. Nicolai, Director der königl. Musikschule im Haag, namhafter Componist, Dirigent und Musikschriftsteller, am 30. November 1820 zu Leyden geboren, † am 25. April im Haag.

Karl Graf v. Pückler-Limburg, letzter Abkömmling aus einer Seitenlinie eines vormals reichsunmittelbaren Geschlechts, verunglückte 1880 infolge seiner Heirath mit einer Bürgerlichen auf seine Stellung als Stammesherr und auf den Mitbesitz der Familienbesitzungen zu Gunsten eines Oheims, † in Zarthau laut Meldung vom 1. Mai.

[illegible] Schiffahrtsgesellschaft und Londoner in der Presse, früher Agent der Transatlantischen Dampfschiffahrts-Gesellschaft [illegible] Linie und Theilhaber an dem Hause [illegible] Sohn, † in Bremen daselbst am 3. April.

Dr. Gustav Klemm, Geh. Kirchenrath und einer unserer Pioniere in [illegible] Sachsen, [illegible] Jahre alt, [illegible] † in Leipzig am 2. Mai. Biographien s. Portrait: [illegible]

Dr. Eberhard, Professor und Landesgeologe [illegible] Elsaß-Lothringen, † daselbst am 4. Mai, 62 Jahre alt.

Leopold Schiff, der bekannte deutsche Maler und Radirer, † am 4. Mai in Frankfurt a. M. Nähere Angaben s. Portrait: [illegible]

Emil [illegible] Zeitung, † in Dresden am 3. Mai.

[illegible] Mitglied des Reichstags, † in Berlin am 4. Mai.

Digitized by Google

Wiener Bilder: Im Strauß-Concert (Regina

Originalzeichnung von W. Gauſe.

Digitized by Google

Biographischer Säcular- und Semisäcularkalender.

Mai.

4. 1796 † Christian Friedrich v. Blankenburg, 1744 bei Colberg geboren. Philologisch-ästhetischer Schriftsteller. Schrieb: „Versuch über den Roman" (1774), übersetzte E. Johnson's „Biographische und kritische Nachrichten von englischen Dichtern" (2 Thle., 1782 bis 1784), gab heraus Zedler's „Allgemeine Literatur der Schönen Künste, mit literarischen Zusätzen versehen" (4 Bde., 1792 bis 1794) u. s. w.

4. 1796 William Hickling Prescott zu Salem (Massachusetts) geboren, † am 28. Januar 1859 in Newyork. Amerikanischer Geschichtschreiber. Schrieb: „History of Ferdinand and Isabella" (2 Bde., 1838); „History of the conquest of Mexico" (3 Bde., 1843); „History of the conquest of Peru" (2 Bde., 1847); „History of the reign of Philipp II." (3 Bde., 1855 bis 1858) u. s. Portrait u. Nekrolog i. „Illustr. Ztg." Nr. 815 vom 9. Mai 1859.)

4. 1796 † Benjamin Friedrich Hubler in Tessin, am 21. Juni 1730 zu Tübingen geboren. Deutscher Rechtsgelehrter und Dichter. Verfasser von drei Bänden „Geistlichen, moralischen und übermischten Oden und Lieder" nach dem Versmaß Horaz'.

6. 1796 † Adolf Arbr. v. Knigge in Bremen, am 16. October 1752 zu Bredenbeck bei Hannover geboren. Dichter und philosophischer Schriftsteller. Bekannt durch seine Verbindung mit den Illuminaten. Von seinen Werken seien erwähnt: „Ueber den Umgang mit Menschen" (1788, 16. Aufl. 1879); der komische Roman „Die Reise nach Braunschweig" (1792); und „Der Roman meines Lebens" (4 Bde., 1781).

8. 1796 François Auguste Alexis Mignet zu Aix geboren, † am 24. April 1884 in Paris. Geschichtschreiber und Publicist. War von 1830 bis 1848 Bibliothekar im Ministerium des Auswärtigen. Von seinen Werken sind zu nennen: „Histoire de la Révolution française" (2 Bde., 1824); „Négociations relatives à la succession d'Espagne" (4 Bde., 1835 bis 1842); „Antonio Perez et Philipp II" (5. Aufl. 1881); „Charles V" (2 Bde., 2. Aufl. 1854); „Nouveaux et nouveaux historiques" (2 Bde., 5. Aufl. 1884). Portrait u. Nekrolog i. „Illustr. Ztg." Nr. 2127 vom 3. April 1884.)

10. 1796 Gotthard Münge zu Beaune geboren, † am 18. Juli 1818. Bekannter Mathematiker und Physiker. Ging mit General Bonaparte nach Aegypten. Er schrieb: „Traité élémentaire de statique" (1788), „Géométrie descriptive" (1795).

12. 1796 † Johann Peter Uz in Ansbach, am 3. October 1720 daselbst geboren. Deutscher humoristischer Dichter. Mitglied des Halle'schen Dichterbundes. Er schrieb: Oden und geistliche Lieder des Gedichtes „Theodicee" (1755), Episteln sowie das komische Epos „Sieg des Liedergottes" u. s. w.

12. 1796 Franz Joseph Mone zu Mingolsheim bei Bruchsal geboren, † am 12. März 1871 in Karlsruhe. Germanist und Geschichtsforscher. War Director des badischen Generallandesarchivs. Er verfaßte folgende Werke: „Geschichte des Heidenthums im nördlichen Europa" (2 Bde., 1822 bis 1823); „Untersuchungen zur Geschichte der deutschen Heldensage" (1836); „Schau'sche der Mittelalters" (2 Bde., 1838—39); „Lateinische Hymnen" (3 Bde., 1853 bis 1855); „Lateinische und griechische Reden" (1854); „Urgeschichte des baskischen Volkes" (2 Bde., 1861). Redigirte mit Ruland Bd. 1 bis 4 des „Anzeigers für Kunde des Mittelalters" (1832 bis 1835) und Bd. 4 bis 7 allein (1835 bis 1838).

15. 1796 Geo. Wilhelm v. Eldemann zu Rügen geboren, † in Berlin am 15. August 1871. Hofschauspieler in Kassel, später in Berlin. Trefflicher Komiker, Regisseur und Schriftsteller, unter dem Pseudonym Julius Joseph Mosenthal bekannt.

20. 1796 † Gustav Friedrich Wilhelm Großmann in Hannover, am 30. November 1746 zu Berlin geboren. Schauspieler und Schauspieldichter. Von seinen Stücken hatten ein ersten Erfolg das Ausstattungsstück „Nicht mehr als recht Schlesien" (1780); derselbe hat ausgeführt das Trauerspiel „Wilhelmine von Eichstein" (1775), das Schauspiel „Die Feuerbrunst" (1778) und „Adelheid von Wülfheim" (1784) sowie das komische „Hannerre" (1777).

31. 1796 Ernst Theodor Gaudy zu Klein-Gaffron geboren, † am 10. Juni 1856 in Breslau. Rechtsgelehrter und Professor an der Universität Breslau. Werke: „Ueber deutsche Stadtgerichtsbarkeit, Stadtverfassung und Gerichtsbuch im Mittelalter" (1825); „Das alte ungeänderte und deutsche Recht" (1826); „Germanistische Abhandlungen" (1855). Herausgeber auch Aufsätze aus Erläuterungen der „Lex Frisionum" (1832), der „Lex Saxonum in „Recht und Verfassung der alten Sachsen" (1867), Untersuchungen über „Die germanischen Ansiedelungen in den Provinzen des römischen Reiches" (1844); die Sammlung „Deutscher Stadtrechte des Mittelalters" (2 Bde., 1851 bis 1852) u. v. a. m.

Culturgeschichtliche Nachrichten.

Kirche und Schule.

— Die Kreissynode Berlin II hat in Bezug auf das Duell einen Beschluß gefaßt, in dem sie zu Handhabung der längst geschärften schweren Verfolgung des sittlichen und religiösen Gewissens die schmerzliches Bedauern über die gegebenen Aergernisse ausspricht und es der zuständigen Behörde der Provinzialsynode die Bitte richtet, auf Anwendung der Gesetzlichen bedacht zu sein, wie diese sich beim Vorhandensein des Duells Gefallener zu verhalten haben. Auch andere preußische Kreissynoden haben in letzter Zeit sich gegen das Duell ausgesprochen.

— Gegen den christlich-socialen Pastor Köhnicke in Sangerhausen, der aus dem Proceß des Frhr. v. Stumm bekannt ist, wurde durch das Consistorium zu Magdeburg im Disciplinarverfahren auf Versetzung in ein anderes Amt erkannt.

— Die Einweihung des Missionshauses der Väter vom heil. Geist zu Knechtsteden durch den Cardinal Erzbischof Kreiterey von Köln vollzog sich am 3. Mai unter großen Feierlichkeiten und zahlreicher Theilnahme. Es war seit hundert Jahren das erste mal, daß in Knechtsteden durch einen Bischof eine kirchliche Handlung vollzogen wurden ist.

— Die Zahl der Klöster hat auch in der Nähe von Metz bedeutend zugenommen. In den beiden letzten Jahren, nach der Ausweisung der Redemptoristen, sind daselbst vier neue Ordensniederlassungen entstanden. In Metz selbst sind gegenwärtig nicht weniger als neun Nonnen- und zwei Mönchsklöster. Die letztern sind mit Franciscanern und Trappisten des heil. Joseph besetzt, erstere dagegen gehören zu sämmtlich dem Orden Sacré Coeur an, der in zahlreiche Unterabtheilungen zerfällt und sich vorzugsweise mit der Erziehung der weiblichen Jugend beschäftigt.

— Das preußische Lehrerbesoldungsgesetz ist endgültig gestern, da das Herrenhaus das Gesetz auch in der zweiten Lesung adoptirt hat.

— Der preußische Cultusminister hat an die Provinzialschulcollegien einen Erlaß gerichtet, der sich auf die Pflege des staatlichen Unterrichts in Gymnasien und Progymnasien bezieht. In wichtiger die Erwerbe der Physik, insbesondere der Elektricitätslehre für den Verkehrsweg der das moderne Leben hervorragenden großen Anwendungen und Entdeckungen seien, um so nothwendiger scheine es, daß sowohl in dem propädeutischen ersten Cursus auf III A und II B, als auch in dem zweiten Cursus auf II A und I feste und sichere grundlegende Anschauungen und Kenntnisse der Jugend vermittelt würden. Um dies sicherzustellen, möchten die Provinzialschulcollegien darum Veranlassung nehmen, sich über Kenntnißstand prüfen lassen, ob der jährliche Unterricht in den Händen eines geeigneten Lehrers liege, und ob dieser die physikalischen Apparate der Schule in zweckentsprechender Weise in seinem Unterricht verwerthe. Die Directoren der Gymnasialabtheilungen seien mit entsprechenden Weisungen zu versehen. Bis Mitte Mai seien die Provinzialschulcollegien dem Minister anzuzeigen, in welchem Umfang in allgemeinen der experimentalen und Progymnasien mit physikalischen Apparaten ausgerüstet seien, in welchem Umfang sich diese befinden, und nach welcher Richtung eine Ergänzung nöthig sei.

Hochschulwesen.

— Zu Marburg wurde Dr. Friedr. Kohl, bisher außerordentlicher Professor der Botanik, zum Ordinarius befördert. — Zum ordentlichen Professor der Medicin in Kasan wurde Prof. Dr. Dettrich Barkurin in Dorpat ernannt. — Der außerordentl. Prof. Dr. Forster bei den Ruf nach Straßburg angenommen, wo er als ordentlicher Professor der Chemie in die medicinische Facultät eintritt. — Der Professor der Maschinenbaukunde an der technischen Hochschule Herrn Reichel folgt dem Ruf als Nachfolger Reuleaux' an die Technische Hochschule in Berlin-Charlottenburg.

— Mit dem 1. Mai wurde an der Universität Leipzig die Klinik und Poliklinik für Hautkrankheiten eröffnet.

— Das Russische Seminar zur Ausbildung von Professoren für römisches Recht an der berliner Universität hat mit dem Schluß des Wintersemesters zu bestehen aufgehört.

— Ueber den Entwurf des neuen bürgerlichen Gesetzbuchs werden in diesem Sommersemester auch an den Universitäten Würzburg und Erlangen Vorlesungen gehalten.

— Der im vorigen Jahr zu Freiburg i. Br. verstorbene Minister-Präsident a. D. Dr. Schleiden hat die dortige Universität zur Universalerbin eingesetzt; das über 80000 ℳ betragende Vermächtniß soll zu einer Schleiden's Namen tragenden Stiftung verwendet werden. Von den Erträgnissen sollen jährlich 1500 ℳ als Preis für die beste Lösung volkswirthschaftlicher, statistischer oder volkswirthschaftlicher Aufgaben verwendet werden, die die juristische, beziehungsweise staatswissenschaftliche Facultät ausschreibt. Der jedige Preis soll so lange zum Kapital geschlagen werden, bis er zur Bestreitung einer neuen Preisfrist für Völkerrecht und Staatswissenschaften ausreicht.

— Die Wahl des Prof. Hubert Engels zum Rector der Technischen Hochschule in Dresden an Stelle des verstorbenen Präs. Fritz. v. Cotta ist die erforderliche Bestätigung erhalten.

— Der Technischen Hochschule zu Darmstadt schenkte die Maschinenbau-Actiengesellschaft Nürnberg 4000 ℳ zur Errichtung eines Stipendiums; es ist dies derjenige Summe, die die Gesellschaft als Preis für das Project einer Straßenbrücke über den Rhein bei Worms erhielt.

— Bei den studentischen Corps werden auf Antrag der Alten Herren wol mit ziemlicher Sicherheit Reformen eingeführt werden. Diese Anträge richten sich gegen die maßlosen Anforderungen Mensuren und besonders gegen deren ergiebigere Arrangirung, wie aus einem Aufsatz in der „Alg. Deutschen Universitätszeitung" hervorgeht. Die Alten Herren der Corps hatten die vom Gesammtausschuß alter Corpsstudenten in Berlin verfaßten Anträge beim Kösener Delegirtentag 1895 eingebracht. Sie wurden vom Kösener Congreß zur Kenntniß genommen, auch einstimmig der Congreß den einzelnen Corps die darin vorgeschlagene Abschaffung der temporären Tension. Den Alten Herren wurde der Congreß in der betreffenden Resolution seinen Dank für die in der Mensurfrage gegebene Anregung aus, er war jedoch der Meinung, daß es sich wohl jetzt darum handle, einen neuen fertigen Antrag zu schaffen, als darum, eine Entwicklung anzubahnen. Der Congreß gab daher den einzelnen Couventen anheim, die Angelegenheit weiter zu verfolgen und bis zum nächsten K.-C. praktisch zu versuchen.

— Das Corps Cimbria in Erlangen, das offizielle deutsche Corps, steht jetzt auch im Begriff, sich ein eigenes Heim zu schaffen.

Gerichtswesen.

— Unter den kaiserlichen Gnadenerlaß vom 18. Januar d. J. sind in Preußen gefallen: Strafurtheile wegen Vergehen 36 635, Strafurtheile wegen Uebertretungen 22 755, zusammen 59 390 Strafurtheile; Strafbefehle wegen Vergehen 6924, Strafbefehle wegen Uebertretungen 17 143, zusammen 24 067 Strafbefehle. Hinsichtlich der Strafe und der thatsächlichen Lasten sind begnadigt worden: In Vergehenssachen 53 235, wegen Uebertretungssachen 56 (56) Personen. Erlaßt sind 43 490 Verurtheilten lediglich die Kosten des Verfahrens ganz oder theilweise erlassen worden.

— Der preußische Justizminister hat in Sachen des Entmündigungsverfahrens eine Verfügung erlassen. Es wirft sich seit einigen Jahren eine lebhafte Agitation auf eine Reform des Irrenwesens und insbesondere des Entmündigungsverfahrens. Zu diesem Zweck werde vielfach die Behauptung aufgestellt, daß das jetzt bestehende Verfahren seinen gesetzlichen Rechtsschutz gewähre. Die vom Minister angestellten Ermittlungen hätten zwar eine zuweilen drückende Begründung solcher Behauptungen nicht ergeben, aber diese Agitation habe in weiten Kreisen eine gewisse Beunruhigung hervorgerufen. Der Justizminister müsse es daher für wünschenswerth erachten, daß durch eine thunlichst eingehende und sorgfältige Bearbeitung der Entmündigungssachen dieser Beunruhigung der Boden entzogen werde. Bestehe werde es sich empfehlen, die nach §. 607 der Civilprozeßordnung zu veranlassenden Ermittelungen thunlichst auf alle irgendwie erheblichen Thatsachen und Beweismittel auszudehnen, dieselben gegebenenfalls von den Personal- und Krankenpapieren der Irrenanstalten Kenntniß zu nehmen, vor der Umlegung des Verfahrens regelmäßig deren Vernehmung zu ersuchen und von der persönlichen Vernehmung des zu Entmündigenden nur ausnahmsweise abzusehen. Die mit Entmündigungssachen befaßten Gerichte, namentlich die Amtsgerichte, werden ersucht, diesen Anregungen Beachtung zu schenken.

— Der Verlagsbuchhändler A. Naumburger in Dresden, der unter patriotischem Deckmantel verschiedene Werke vertrieb und sich dabei verrätherischer Vorspiegelungen schuldig machte, wurde von der dortigen Strafkammer nach mehrtägiger Verhandlung am 2. Mai zu einem Jahr zwei Wochen Gefängniß, 3000 ℳ Geldstrafe und drei Jahren Ehrverlust verurtheilt.

— Der nächste criminalistisch-anthropologische Congreß wird vom 24. bis 29. August in Genf tagen. Dr. Baer aus Berlin und der Berner Tollenmeyer werden über Verbrechen und Tegenerationen sprechen. Beide sind Gegner des Italieners Lombroso, der neuch seine Behauptung von „geborenen Verbrecher" in weiten Kreisen bekannt geworden ist. Der junior Professor Garnier wird die verkannte Geisteskrankheit und deren strafrechtliche Folgen behandeln sowie die Polizeiwidrigkeit eines häufigen ärztlichen Einsichtnehmens und einer sorgfältigeren Untersuchung der Insassen nachweisen. Sein Landsmann Tarde, Chef der statistischen Abtheilung des Justizministeriums, wird über den Einfluß chemischer und anderlicher Getränke auf das Verbrecherthum sprechen. Bernillon gedenkt die Ergebnisse seiner anthropometrischen Untersuchungen vorzulegen, und Galton will die Bedeutung der Fingerstriche als Identitätsmerkmale behandeln. Mit dem Gewohnheitsverbrecher wird sich der Pariser Irrenarzt Magnan und mit dem Landstreicherthum Prof. Mandel in Berlin beschäftigen. Der amsterdamer Professor van Hamel, der erste Jurist Hollands, gibt in seinem Vortrag eine Darstellung des Anarchismus und seiner Bekämpfung vom criminell-anthropologischen Standpunkt.

Gesundheitspflege.

— Für die medicingeschichtliche Forschung eine internationale Centralstelle zu schaffen, sind jetzt vollständige Gelehrte betreibt. Dr. Pagliero in Amsterdam vereinigt die Begründung eines „Internationalen Archivs für Geschichte der Medicin und medicinischen Geographie" vor. Es hat sich auf sein Betreiben zur Förderung der Sache ein Ausschuß gebildet, dem deutsche, französische, amerikanische und englische Gelehrte von Ruf angehören. Im einzelnen will das „Internationale Archiv" unter der geschichte der Medicin im engern Sinn die geographische, ethnische Pathologie und Nosologie auf die Tropenkrankheiten und [illegible]

— In Alexandria gewinnt die Cholera an Ausdehnung. Am 4. Mai erkrankten 17 und starben 11 Personen, am 5. erkrankten 21 und starben 20 Personen an Cholera.

— Unter den vielen Mitteln, die zur Hebung von [illegible] Mineralquellen, als von der Natur selbst dargereicht, am geeignetsten. Unter diesen Säuern zeichnet sich der Elisabeth-Brunnen in Homburg dadurch durch seine unübertroffene Reinheit und durch seinen angenehmen Geschmack aus. Aerzte, die sich über die Vorzüglichkeit dieses Brunnens und die in seiner Versandtquantität in jährenden Jahren näher unterrichten wollen, bezieht die Brunnenverwaltung auf Verlangen eine die betreffenden Krankheitsfälle behandelnde Broschüre gratis.

— Das unter staatlicher Leitung stehende Sole- und Thermalbad Oeynhausen in Westfalen hat sich unter der Fürsorge der Regierung zu einem Bad ersten Ranges aufgeschwungen, wo alljährlich Tausende aus den verschiedensten Ländern Heilung suchen. Der Besuch des Bades betrug 1895 7337 eingeschriebene Curgäste und 17 081 Passanten, die 105 814 Bäder nahmen. Von besonderer Heilwirkung sind die organischen Erkrankungen der feinen Krankheiten, die Lähmungserscheinungen im Gelenke haben, von Schlaganfälle, Nerven- und Rückenmarkskrankheiten u. s. w. Jodsolquellen wird das Bad von zahlreichen Gelehrten empfohlen; die Stadt und das Bad sind auf den Besuch dieser Kranken, die oft auf den Rollstuhl angewiesen sind, ganz besonders eingerichtet. Denjenigen Leidenden Genesenden, die nicht so schwer leidend sind, bietet die Lage des Badeanstaltes Gelegenheit zu schönen Ausflügen, so nach der Porta-Westfalica und dem Kaiserdenkmal auf dem Wittekindsberg, dem Hermannsdenkmal und den Externsteinen u. s. w. Im Curort selbst ist für mannigfache Zerstreuungen gesorgt.

— In Gardone-Riviera und Salò (am Gardasee) zeichnet sich die gegenwärtige Saison durch besonders regen Besuch aus. Die Fremden sind entzückt über den ewig blauen Himmel und die im herrlichsten Prangen stehende Flora der von der Natur so bevorzugten Gegend.

— In Graubünden soll eine neue Mineralquelle, unweit des Dorfes Tarasp im Val d'Uina gefaßt, zutage gefördert werden. Der betreffende Quell hat sie von der Steinerde gereinigt und wird sie jetzt fassen lassen. Die Quelle liegt sehr reichlich und soll in ihrer Zusammensetzung den gesuchten Quellen von Tarasp und Bormio am nächsten kommen.

Naturkunde und Reisen.

— Die dänische Tiefsee-Expedition hat sich in der arktischen Meeresstrecke bewährt, um die im vorigen Jahre begonnenen Meeresforschungen fortzusetzen. Der Kreuzer Ingolf ist hierzu besonders eingerichtet worden. An der Spitze der Expedition steht Commandeur Wandel, Director des dänischen Seekartenarchives, dem außer den Schiffsofficieren ein wissenschaftlicher Stab zur Seite steht. Gleichzeitig begeben sich die Botaniker Ringvens und Jensen zu den Faröern, um dort botanische Forschungen auszuführen. Ein Theil dieser Untersuchungen soll es ermöglichen, die Herausgabe des „Conspectus Faunae Groenlandicae", der von der Commission für die Leitung der geologischen und geographischen Forschungen in Grönland ausgearbeitet wird, zu bewirken.

— Prof. Sollas, Mitglied der königl. Gesellschaft in London und namhafter Geolog, wird sich nächstens nach Sydney in Australien begeben. Von dort beabsichtigt er eine Expedition nach der Koralleninsel Funa-Futi im mittlern Pacifischen Ocean zur Beobachtung von Tiefbohrungen auf dieser Insel zu unternehmen. Diese dritte Arbeiten von dem gemeinsamen Ziele begleitet sind, so können sie eine Aufklärung über eine der wichtigsten und räthselhaftesten Fragen der Erdkunde geben, nämlich darüber, auf welchem Untergrund und in welcher Weise die oft von sehr tiefem Meer direct aufsteigenden Korallenriffe aufgebaut sind. In Hinsicht auf die Bedeutung dieser Frage hat die londoner Royal Society 80 000 ℳ für diese Expedition bewilligt und die Regierung zum Kostenbeitrag gewährt.

— Prof. A. Rossel in Bern hielt kürzlich einen Vortrag über die Herstellung des Calciumcarbids und die praktische Verwerthung des Acetylens als Leuchtgas und machte hierbei Mittheilungen über weitere Ergebnisse der Untersuchungen mit dem elektrischen Ofen. Es wurde beobachtet, daß nicht nur das Eisen, sondern auch der Kalk des Ofens bei der Temperatur von 3000° C. flüssig wird und Dämpfe abgibt. Verschiedene Substanzen, die man früher als feuerfest betrachtete, gegen die gleichen Erscheinungen, so Kieselsäure, Thon, Kalk; also die Mineralien, die die geologischen Schichten der Erdoberfläche bilden, sowie sämmtliche Metalle verflüchtigen über 3000° C. an Gewicht, sie geben Dämpfe ab. Tantal ist gefragt, daß sämmtliche Substanzen der Mineralreiche, die man früher für feuerfest hielt, bei der Temperatur des elektrischen Ofens verflüchtigt sind. Diese Beobachtung führte zu der Frage, welche Substanzen man wirklich feuerfest sind, und in mehrfacher Hinsicht nach einer chemischen Natur die Erdoberfläche sich während der ersten geologischen Periode befand. Prof. Rossel stellte eine Reihe von feuerfesten Verbindungen her und machte dabei eine wertvolle Entdeckung in der Reaction des Calciumcarbids auf Magnesium. Er erhitzte nun Calciumcarbid und Magnesiumpulver schichtenweise in einem Porzellanrohr bis zur schwachen Rothglühhitze, so verbrannte das Calciumcarbid im Stickstoff, und das Magnesium verbindet sich mit dem Stickstoff der Luft unter Bildung von Magnesiumnitrid. Diese Verbindung, mit Wasser zusammengebracht, zerfällt sich unter Bildung von Magnesia und Ammoniak. Hier wurde also zum ersten mal auf einfache Weise der Stickstoff der Luft neben dem Sauerstoff in großerer Menge gebunden. Das Ammoniak kann nach einander Kreatine in Salmiak und Ammoniumsulfat übergeführt werden. Die gewonnenen Ergebnisse zeigen, daß Stickstoff, Kohlenstoff, Titanium, Bor und Phosphor bei der Bildung der ersten geologischen Schichten ursprünglich ohne Sauerstoff direct mit den Metallen gebunden waren. Die Reactionen im elektrischen Ofen entsprechen den Verhältnissen, die bei der Bildung der tiefsten geologischen Formationen vorlagen. Organische Substanzen existirten nicht, und der Kohlenstoff war ausschließlich in Form von Carbiden vorhanden. Obwohl auf diese Thatsachen und Versuche, gestützt Prof. Rossel annehmen zu können, daß die Rinde der Erdkugel aus der tiefsten dem Erdinnern auf die chemische Zerlegung feuerfester Materialien der untern geologischen Schichten zum Theil zurückzuführen sei.

— Ein Nordlicht wurde in der Nacht zum 3. Mai in den westlichen Provinzen von Berlin und theilweise in der Stadt selbst wahrgenommen. Die außerordentlich intensiven Strahlen reichten in ihrer Länge, ihrer Ausdehnung bis zum Polarstern und waren in einer Breite von mindestens 40 bis 50° am Himmel sichtbar. Die eigentliche Krone des Nordlichts war dagegen nicht zu sehen. Gegen 3,2 Uhr konnte man die ersten Strahlen in der Richtung zwischen Berlin und Spandau beobachten, einige Minuten lang vergrößerte sich ihr Glanz; nach 4,2 Uhr verblaßten die Strahlen. Ziemlich um dieselbe Zeit hat man auch in Neudorung eine interessante Nordlichterscheinung gesehen, die um 1 Uhr begann und um 2 Uhr 20 Min. zu Ende war.

Heer und Flotte.

— Die Frühjahrsparaden des preußischen Gardecorps finden in Berlin am 30. Mai, in Potsdam am 1. Juni statt.

— Wie für die deutsche Armee, sind nun auch für die österreichische Armee, allerdings nämlich nur versuchsweise, bei allen Truppenübungen mit Gewehrfeuer Ziele in Gebrauch gekommen. Das Erbeben dieser Klagen ist von den Uebungsleitern, bezw. Schiedsrichtern der denjenigen Abtheilungen anzuordnen, deren Gefechtsstreif durch das feindliche Feuer eine so wesentliche Einbuße erlitten hat, daß sich die Feuerunterlegenheit des Gegners entschieden klärbar zu machen beginnt. Nach Hören die Klagen von den einzelnen Truppenschiedsrichtern und eigener Initiative gezogt werden. Das Erheben der Klagen soll indeß nach feuerwehrs eine Curzbrauche andeuten oder den Kritik sagen geben, daß ein Angriff durchgeführt oder aufgegeben, bezw. eine Stellung geräumt werd. Das Wiederverbrechen der Klagen erfolgt auf Befehl des Uebungsleiters oder Schiedsrichters, wenn angenommen werden kann, daß inzwischen ein Ausgleich in der bedeutenden Gefechtsstreif eingetreten ist, oder wenn sich die allgemeine Gefechtslage geändert hat.

Digitized by Google

— Nach den neuesten Bestimmungen soll der Friedensstand der österreichisch-ungarischen Militärgrenzkräfte ersetzen: 1 operirendes Infanterie-Kriegsbataillon, 2 Reitercavalleriedivisionen, 2 Feldartilleriebrigaden, 15 Militärgarnisonen, 32 Cadres und 12 Regimenter der römisch-katholischen Kirche; 1 Militärvicar, 8 geistliche Provinzräthe und 7 Militärdecane der evangelischen Kirche; 1 Ephorenrath und 11 Kapläne der griechisch-katholischen Kirche; 1 Exprimier und 8 Kaplane der griechisch-orientalischen Kirche.

— Der im März d. J. abgeschlossene „Annuaire de l'Armée Française“ nennt außer den Generälen die Lebenszeit, Dienst und Zeitpunkt, die, bei, bis, bezw. 75 Jahre alt, als auch stürben. 105 Divisions- und 214 Brigadegenerale als im aktiven Dienst befindlich an. Die Liste der Generale der Reitercadres enthält 81 Divisions- und 109 Brigadegenerale; Divisionsgenerale a. D. sind 58, Brigadegenerale a. D. 141 verzeichnet.

— Das kaiserlich deutsche Reichsamt des Innern hat eine neue „Amtliche Liste der Schiffe der deutschen Kriegs- und Handelsmarine mit deren Unterscheidungssignalen für das Jahr 1896“ herausgegeben.

— Der belgische Kriegsminister hat bestimmt, daß Officiere, die Dienstreisen unternehmen wollen, nur dann die Genehmigung ihrer Vorgesetzten einzuholen haben, wenn es sich um militärische Fragen handelt.

— Der neue Marinehaushalt der Vereinigten Staaten von Nordamerika weist 31 611 034 Doll. auf.

— Am 14. April ist in Elowsk ein für die chilenische Regierung erbauter Panzerträger (Torpedoboot) vom Stapel gelaufen. Das Schiff ist aus Stahl gefertigt, der Boden mit Holz bedeckt und gekupfert. Die Länge zwischen den Perpendikeln beträgt 132,5 Mtr., die Breite 16,5 Mtr., der mittlere Tiefgang 6,5 Mtr. und das Gewicht 7000 Tonnen. Die Bemannung besteht aus Schnellkanonieren; die Fahrgeschwindigkeit soll bei natürlichem Zuge 41,5 Kilometer in der Stunde betragen.

Handel und Gewerbe.

— Die Finanzdeputation der Freien Hansestadt Bremen kündigt die 3½ „percentigen Schuldverschreibungen vom Jahre 1873 und 1885 auf den 1. August d. J. Eine eine Dunigenne bietet denjenigen zum Umtausch Schuldverschreibungen einer 3 procentigen Anleihe vom 1890 im Theilbetrag von 10 Mill. zum Cours von 98 % Proc. an. Bremen ist der erste deutsche Staat, der mit der Herabsetzung 3½ „procentiger Schuldverschreibungen auf 3 Proc. vorgeht.

— Die in der jüngsten Generalversammlung des Deutschen Cimbervereins in Berlin von dem Verein Patentschutz angenommene Vereinigung mit dem ersteren ist nicht erfolgt, weil die Interessen des Deutschen Cimbervereins einen solchen Zusammenschluß nicht gestatten.

— Der Verein der Spiritusfabrikanten hat durch Umfrage bei seinen Mitgliedern eine Ertheilung über die im Alexandrien der Vereinigungen gelieferten Preise veranstaltet. Das Ergebniß dieser Umfrage wurde jetzt in der „Zeitschrift für Spiritusindustrie“ veröffentlicht. Eingegangen waren 452 Preisangaben aus 314 Brennereien. Aus der zusammenstellung leitet die Zeitschrift folgende Ergebnisse ab: es ist ohne Schwierigkeit durchführbar, daß Verausspiritus zu einem Preise von 25,4 das Liter und darunter geliefert werden kann. Wenn man selbst zugeben wollte, daß bei der bisherigen Organisation des Handels und den vorhandenen Betriebsanlagen der Kleinhandel ein Preis von 30 und 34 ₰ noch erträglich gewesen wäre, bei dem allerdings eine Verdienerung der Waare von mehr als 100 Proc. eingetreten ist, so ergibt die Zusammenstellung, daß dieser Preis nur in wenig mehr als einem Drittel der Fälle innegehalten worden ist. In der überwiegenden Anzahl der Fälle aber ist ein Preis angegeben worden, der also ein derart ungünstiger und niederdrückender zu bezeichnen ist. Die Stärke des Brennmaterials entspricht im allgemeinen den gestellten Anforderungen, der billigste Brennmaterialpreis, der nur 40 Proc. stark ist, steht mit 10 ₰ und darunter dagegen. Eine Wirkung der Herzogabe des Branntweinsteuervertrags in übrigens schon an einigen Stellen bemerkbar.

— Die Handelskammer in Hanau beging am 27. April die Feier ihres 25jährigen Bestehens.

— Die „Deutsche volkswirthschaftliche Correspondenz“ veröffentlicht eine Reihe der in dem Tarif zum neuen deutsch-japanischen Handelsvertrag enthaltenen Zollsätze für Textil-, Eisen- und Zinkwaaren. Die japanischen Zölle werden danach vom Werth betragen: der Baumwolle und sammtartigen Gewebe, nicht anderweitig aufgeführt, rein oder gemischt, 10 Proc., der Garnen aus Baumwolle, Leinen, Hanf, Jute 8 Proc., der solchen aus Wolle, auch Baumwolle 8 Proc., der Garnen anderer Art 10 Proc.; der halbseidenen Atlas, wollenen Geweben, Decken, Mousselin, Tuch u. a., ferner der Leinengeweben je 10 Proc.; der Eisen- und Stahlwaaren sowie zinnenen Stabes aus Eisen und Stahl 10 Proc., der Eisen und Stahl: roh und Ingots, Schienen, Bauwaaren je 5 Proc., der Stangen, Stäbe, Platten, Blechen 7½ Proc., der galvanisirten Blech aus hartem Stahl, verzinnten Blech und Röhren je 10 Proc.

Ausstellungswesen.

— In Breslau wurde am 7. Mai der 33. Maschinenmarkt unter sehr reger Betheiligung eröffnet.

— Die zur Cantatemesse im Deutschen Buchhändlerhause eröffnete buchgewerbliche Jahresausstellung erschließt einen lehrreichen gesammten Ueberblick über die reiche literarische und technische Production des abgelaufenen Jahres. Die Ausstellung gliedert sich in zwei Abtheilungen: die eine im östlichen Ausstellungssaal weist in vier Gruppen eine ungemein reiche Auswahl von Büchern aus den verschiedensten Fächern sowie von Lederarten aus und ist auch von ausländischen und englischen Verlegern recht gut beschickt; der andere ist der interessanten Darstellung der graphischen Verfahren gewidmet und bietet zugleich unter Glas und Rahmen zahlreiche alte Denkmäler der Buchdruckerkunst. An der Besichtigung der Ausstellung betheiligten sich bisher 800 Aussteller.

— Die 10. Wanderausstellung der Deutschen Landwirthschaftsgesellschaft, die vom 11. bis 15. Juni in Stuttgart stattfindet, wird zum ersten Male auf dem Boden Cannstatter Wasen am Neckar, unmittelbar bei der württembergischen Hauptstadt gelegen, und eine der ersten Ausstellungen werden, die die Gesellschaft veranstaltet hat, wo werden 600 Pferde, 1275 Rinder, 700 Schafe, 500 Schweine, über 200 Ziegen vorhanden sein, daneben eine große Anzahl Geflügel. Neu eingeführt werden in die Ausstellung eine sehr ansehnliche Bienenzucht-Ausstellung und eine wissenschaftliche Abtheilung. Landwirthschaftliche Betriebsgegenstände, namentlich Samen und Hülfsmittel der Düngung und Düngung, sind reichlich vertreten; ebenso wird ein ausländisches Hochlandvieh-Gespann Maximus dargeboten werden.

— In Apolda fand am 9. Mai die Eröffnung der [illegible] Ausstellung statt.

— Der von der k. k. Landwirthschaftsgesellschaft in Wien veranstaltete 2. Internationale Maschinenmarkt wurde am 9. Mai durch den Ackerbauminister Grafen Latour eröffnet.

— In der Schweizerischen Landesausstellung zu Genf ist für die Erleuchtung des Parkes in der eigentlichen Ausstellungszeit [illegible] es ermöglicht werden, die Ausstellung sowohl in der Stadt selber [illegible] und deren verschiedene Abtheilungen, die durch Straßen, Boulevards und durch den Arvefluß voneinander getrennt sind, in [illegible] Weise zu einem einheitlichen Ganzen zu verbinden. Zu diesem Zweck wurde in erster Linie eine elektrische Ausstellungsbahn erbaut, die mit einer Schienenlänge von etwa 5 Kilometer, die ganze Ausstellung durchkreuzt. Die Staaten werden von Zahnrädern übertragen, der Zug wurde an zwei Stellen von Oberdruck. Aber auch im Innern der Ausstellung ist für leichte und bequeme Beförderung durch elektrische Vorrichtungen gesorgt. Die Beförderungsmittel sind [illegible] Parkplatz in der Nähe des Haupteingangs, der aus einer aus Schienen rollenden Bühne besteht, deren obere Plattform gegen 150 Personen fassen kann. In gemächlicher Bewegung umkreisen dieses [illegible] Gebäude durch die ganze Halle und erlaubt seinen Insassen, die ausgezeichneten Aussichten aus der Vogelschau zu bewundern. Die treibende Kraft ist die Elektricität.

— Eine bleibende Bibelausstellung wird in Basel eingerichtet werden in jenem Saal des heutigen Münsters, in dem 1431 das bekannte Kirchenconcil tagte. Man beabsichtigt, eine möglichst vollständige Ausstellung aller Bibelausgaben der Basler Bibelgesellschaft, dann aber auch aller ältern dieser Bibelkreise überhaupt anzustreben. Wenn möglich, würde man gern die Ausstellung zu einer Sammlung erweitern, die der Leistungen Deutschlands und der Schweiz berücksichtigt.

Verkehrswesen.

— Wie berliner Blätter melden, hat die Allgemeine Elektricitätsgesellschaft dem Magistrat in Berlin ein Concessionsgesuch zwecks Erbauung von elektrischen Straßenbahnen in Berlin eingereicht, und zwar für ein Netz von Linien, das so groß wie jenes der Großen Berliner Pferdeeisenbahn-Actiengesellschaft ist, das 125 Kilometer Betriebslänge betragen. Es sind im ganzen neun Linien vorgesehen, darunter eine äußere und eine innere Ringlinie, die zum Theil durch bisher noch nicht von Straßenbahnen durchzogene Gegenden führen. Dabei ist die Durchführung des Zehnsystem-Tarifs mit Umsteigeberechtigung in Aussicht genommen.

— Am 1. Mai fand die Betriebseröffnung auf dem in Preußen liegenden [illegible] Kilometer langen Theil der von der Niederländischen Süd-Eisenbahngesellschaft in Maastricht erbauten Bahnstrecke Herzogenrath-Simpert statt.

— Die Concessionsurkunde, betreffend den Bau und Betrieb einer Nebenbahn von Luden über Uden und Ait-Herzberg nach Kaltenberg, wurde durch die Niederländische Eisenbahngesellschaft verzeichnet.

— Der Bau der wichtigen Eisenbahn Liegnitz-Steinau-Lissa-Kalisch-Kutno soll nunmehr als gesichert, da der Kreistag in Bolkau, der zuerst die Uebernahme der von Lissa u. Co gelieferten Garantien ablehnte, diese nun bewilligt hat. Gleichzeitig hat der Kreistag eine Verlängerung der Bahn Striegau-Militsch in den wohlauer Kreis für nothwendig erklärt und die Einleitung der erforderlichen Schritte beschlossen. — Nach Meldungen aus dem oberschlesischen Industriebezirk soll die Prinzessin-Anna-Eisenbahn durch den Kleinbahnbau entlang bis zum Basler Hafen verlängert werden. Von Tarnowitz aus beabsichtigt man das Schmalspurnetz über Georgenberg nach Miechowitz zu erweitern, wo ich Anschluß finden.

— Eine elektrische Lokalbahn von Meißen nach Oberlommatzsch will die Elektricitätsgesellschaft Lahmeyer u. Co. in Dresden bauen; die Genehmigung hierzu wird demnächst erwartet.

— Eine Versammlung von Vorstandsmitgliedern der deutschen und österreichischen Binnenschiffahrtsvereine tagte am 2. Mai unter dem Vorsitz des Geh. Regierungsrathes Wittich aus Berlin in Dresden, um das Bedürfniß für periodisch wiederkehrende Versammlungen von Schiffahrtsinteressenten zur Berathung mittelländischer Kanalprojecte (Donau, Oder, Elbe, Main) zu erörtern. Die Nothwendigkeit wurde bejaht und der Zusammentritt der betreffenden Vereine zu einem Verband zur Förderung des Baus von Deutschland und Oesterreich verbundenen Wasserstraßen beschlossen. Für Ende September d. J. wurde die Abhaltung eines Verbandstages der betheiligten Vereine beschlossen. Der Centralverein für Hebung der Binnenschiffahrt in Berlin ist zunächst mit der Leitung der Geschäfte des Verbands beauftragt und Dresden als Tagungsort bestimmt worden.

— Preußen, Bremen und Oldenburg schlossen einen neuen Staatsvertrag über die Vertiefung der Außenweser. Die Kosten betragen 5 Mill. ℳ.

Kunst und Kunstgewerbe.

— In dem Wettbewerb um den Rathhausbau zu Steglitz ist der erste Preis von 1500 ℳ an Reinhardt u. Süßenguth in Berlin, der zweite von 1000 ℳ an R. Walter in Charlottenburg, der dritte von 750 ℳ an Endell u. Riemer in Steglitz und Berlin gestellt.

— Der Auftrag zur Ausführung eines 3 Mtr. hohen bronzenen Kriegerdenkmals für Sülzhayn mit der Figur eines bärtigen Grenadiers, der seine Fahne vertheidigt, ist auf Grund des veranstalteten Wettbewerbs dem Bildhauer J. Mengel in München zutheil geworden.

— Die für die wiederhergestellte Kaiserpfalz zu Goslar modellirten und in Bronze gegossenen Reiterstandbilder der Kaiser Friedrich Barbarossa von Tobereny und Wilhelm I. von Schott sind jetzt an ihrem Bestimmungsort eingetroffen und einstweilen auf der Kaiserwiese vor dem Palast zur Aufstellung gebracht.

— Dem Fürsten Bismarck deabsichtigt man in Leipzig vom der Reiterspitze, in der er bereits an dem Siegesdenkmal auf dem Markt monumental verherrlicht ist, ein gewiß selbständiges Denkmal zu errichten, zu dem der hiesige Bildhauer Lehnert ein Modell ausgestellt hat. Seinen Platz soll es an der Karl-Tauchnitz-Straße in der Nähe des Parks der Sächsisch-thüringischen Industrie- und Gewerbe-Ausstellung finden.

— Für das in Berlin zu errichtende Helmholtz-Denkmal sind bereits rund 60 000 ℳ verfügbar.

— Auf dem Reichstagsgebäude zu Berlin haben jetzt als bisher noch ausbleibender plastischer Schmuck die beiden von Manon in München modellirten, in Kupfer getriebenen Kolossalfiguren gepreßt bestimmter Herolde ihren Platz als oberste Bekrönungen der rückseitigen Frontrisalite zu beiden Seiten des vorspringenden Mittelrisalits erhalten. Auf ihren Schilden, meisterlich für die Zinnen berechneten ottonen Pechamenten ergeben sie eine feine und vornehme dekorative Wirkung.

— Die Errichtung eines Immermann-Denkmals in Düsseldorf ist von der Stadt selber in die Hand genommen worden, sodaß sich das Comité, das zur Errung des Dichters zusammentrat, nunmehr auf ein Denkmal im Schloßgarten zu Aderner i. W. und auf die Aufmauerung einer Gedenktafel in Magdeburg, der Geburtsstadt des Dichters, beschränken wird.

— Mit der Ausführung von Wandgemälden für den neuen leipziger Universitätsbau sind von der sächsischen Regierung Max Klinger und Friedrich Preller betraut worden.

— Aus dem Nachlaß A. v. Menzel's hat das Städtische Museum zu Magdeburg das große Oelbild „Schulaus auf nächtlicher Straße“ und drei Aquarelle „Weg nach Bethlehem“ erworben.

— In Ed. Schulte's berliner Kunstsalon gelangte die kostbare A. Thiem'sche Sammlung von Gemälden alter Meister vor dem Verkauf zum Beginn von Berlin noch einmal in geschmackvoller Weise zur öffentlichen Ausstellung. Die Galerie, in der von Tag me der wundervollen Lebensgroßen Portrait der Wartenau di Seinelo, Rembrandt mit dem lebensvollen Brustbild des jungen Commerzien von Bourbon, Terborch und andere Niederländer ihren Platz, von allem die italienischen und holländischen Meister des 17. Jahrh., denn auch Clouet, Bernard von Orley, Daniel Voots u. s. w. vertheilt sind, in die künstlerisch vielleicht hervorragendste Privatsammlung Berlins, deren Uebersiedelung nach auswärts einen nicht geringen Verlust bedeutet.

— In Fritz Gurlitt's Kunstsalon zu Berlin führen Pietro Vader in München, der Meister der Sänderung noch verschiedenartiger Gebräuche und Volkstypen, [illegible] K. Fowler in Liverpool, der mit der Ahnen, weite abgelegenen und [illegible] Winkel der nordische und seine Colorist der Schotten verkörpert, [illegible] Meister Adam von Scheveningen sind der Namensvetter [illegible] durch mehr bedeutsame als durch gelungen Inhalt wirkenden [illegible] Fehrich, Hamburger Maler, [illegible] Gemälde [illegible] Gemälden in [illegible] verschiedenen Scenerien, [illegible] Gemälde [illegible] Verwunderung.

— Der pariser Marsfeld-Salon ist am 21. April eröffnet worden und übertrifft an Interesse nach mancher Seite hin noch seine Vorgänger. Einen ganzen Saal für sich nimmt Manet in Anspruch ein, der von den neun, auf die neun Musen bezüglichen Wandgemälden für die Bibliothek zu Poitiers die bisher fertiggestellten fünf Compositionen, darunter aber eine reiche Zahl von Entwürfen und Studien jener Art ausstellt. Hauptanziehungspunkte der Ausstellung sind ferner ein originell naturalistisches „Abendmahl“ von Tayman-Bouveret und das „La Pomone“ betitelte Bild von Jean Benoud, das die Schauung eines Fetischs durch eine eindringende Rotte niedern Volks schildert. Sehr beachtet werden endlich Cazin, Blanche, Aman, Dannat, Harrison und die Bildhauer Rodin und Meunier, von deutschen Meistern aber Liebermann, Kuhl, Skarbina, Leibl, Stengel, Trübner, Thoulow, Burger, der Bildhauer Seffner und Tom Hyk, wie denn überhaupt die Betheiligung des Auslands stärker als je erscheint.

— Am 1. Mai wurde in gewohnter Weise in Paris der Salon der Champs Elysées eröffnet. Die großen Bilder „Menschheit“ von Peles, „Barrikaden“ von Roybet, „Bergmannsaufstand“ von Fraikin und „Wagenrad zu Landsberg“ von Heilemot machen das meiste Aufsehen. Bemerkenswerth werden ferner Henri Martin's Darstellungen der Mark, Scherrer und Aublet für den Fries des pariser Stadthauses. Viel von sich reden macht unter den Bildnern die „Tänzerin“ von Falguière, in der man ein unverhülltes Bildnis der vorgenannten Cléo de Mérode erblickt.

— Wie zu Venedig, so wird in diesem Jahre eine Tizian-Ausstellung auch zu Würzburg stattfinden, wo der venetianische Maler das weite Treppenhaus des Schlosses und einen seiner schönsten und umfangreichen decorativen Compositionen ausgemalt hat und außerdem die Deckende sowie die Universität hervorragende Werke seiner Hand bergen.

Theater und Musik.

— Scribe's Stück „Minister und Seidenhändler“, neu bearbeitet von A. Delmar, wurde im königl. Schauspielhause zu Berlin unter dem Titel „Ein Staatsstreich“ erstmalig aufgeführt. — Das Residenztheater Alt-Berlin ist mit der Aufführung eines neuen historischen Einacters: „Die schwere Noth“, ein berlinisches Trauerspiel aus dem Jahre 1318“ von E. v. Wolzogen, eröffnet worden. Die gewünschten und beiden Wege mit deutlichen Anspielungen auf neuzeitige historische Dramen erweckten lebhafte Heiterkeit. Der Dichter läßt den Herrscher in der Mark 1318, Herzog von Sachsen, in jetziger städtischer Mundart reden. — Das Zeidler Theater brachte die „Antigone“ von Sophokles in der Uebersetzung Donners, mit Musik von F. Weingartner, mit Erfolg zur Aufführung. — Im Berliner Theater fand die erste Aufführung des vierten Lustspiels „Ich vermähle meine Tochter“ von K. J. Gros v. Trachau frankliche Aufnahme.

— Im hamburger Thalia-Theater wurde das Tendenzstück „Die offizielle Frau“, nach einer Novelle des C. Savage bearbeitet von Hans Olden, bei der ersten Aufführung mit Beifall aufgenommen. Dasselbe Stück ist auf Veranlassung der russischen Botschaft zu Wien von der wiener Censurbehörde für öffentliche Bühnen verboten worden.

— Das mannheimer Hof- und Nationaltheater brachte das einactige Schauspiel „Erzvater“ von Max Grube mit günstigem Erfolg zur ersten Aufführung.

— Shakespeare's Geburtstag ist im Hoftheater zu Weimar mit einer vorzüglich inscenirten Aufführung des „Hamlet“ gefeiert worden.

— F. v. Wolzogen's Tragikomödie „Lumpengesindel“ fand bei der ersten Aufführung im dresdener Residenztheater keinen erheblichen Beifall.

— Im wiener Theater an der Wien ist die dreiactige Posse „Im siebenten Himmel“ von L. Krenn und Karl Lindau bei der ersten Aufführung vom Publikum abgelehnt worden. — Im Raimund-Theater fand die Posse „Die Räkerin“ von L. Held Beifall. — Das Volkstheater hat sein Publikum mit der Posse „O du Eyneifel“ von Rotter erheitert.

— In der pariser Comédie Française erregte das Drama „Manca Roland“ von Bergerat und Sainte-Croix bei der ersten Aufführung nur wenig Interesse.

— Hauptmann's Drama „Die Weber“ hat im deutschen Theater zu Krakau stürmischen Erfolg gehabt.

— „Fra Francesco“, die neue, im Opernhause in Berlin bereits zur Aufführung vorbereitete Oper des englischen Componisten Henry Waller wird zunächst in einer Separatvorstellung vor dem Kaiser, dann erst vor dem großen Publikum gehen werden. — Im Lessing-Theater wurde die Strauß'sche Operette „Waldmeister“ von dem Ensemble des hamburger Carl-Schultze-Theaters mit durchschlagendem Erfolg gegeben. Der Componist, der nur die Ouverture selbst leitete, wurde durch herzliche Kundgebungen und Hervorrufe ausgezeichnet. Namentlich die Darstellerin der Hauptrolle, Frau Renard-Konrad, erntete für ihre temperamentvolle Leistung großen Beifall.

— Im Deutschen Theater zu Prag ist die zum ersten mal aufgeführte Oper „Stella“ von Franz Rohut beifällig aufgenommen worden.

— Stierlin's Oper „Jamora“ hat bei der ersten Aufführung im magdeburger Stadttheater das Publikum nicht erwärmen können.

— In Montecarlo wurde Wagner's „Tristan und Isolde“ französisch zur Aufführung gebracht und günstig aufgenommen.

— Das londoner Drurylane-Theatre erzielte mit der ersten Aufführung von Wagner's „Walküre“ großen Beifall.

— Eine deutsche Aufführung der Mozart'schen Oper „Figaro's Hochzeit“ erweckte in Rotterdam begeisterte Zustimmung.

— Für die Festspiele in Bayreuth in nunmehr die Besetzung für fast alle Partien im „Ring des Nibelungen“ in folgender Weise festgestellt worden: Brünnhilde: Frau Ulmann-Malsch und Frau Gulbranson (Christiania); Siegfinde: Frau Tucher (Berlin); Grita: Frau Premé (Leipzig), Erda und Waltraute: Frau Schumann-Heink (Hamburg); Gutrune: Frau Reis-Belce (Karlsruhe); Norna: Frl. Weed (Berlin); erste und zweite Rheintochter: Frl. v. Artner (Hamburg) und Frl. Arendsbad (Köln); Siegfried: Burgmüller (Leipzig), Mime: Breuer (Meiningen); Gunter: Perron (Dresden); Hagen: Grengg (Wien); Alberich: Feinhals (Bayreuth); Wotan: Grengg (Wien); Loge: Vogl (München); Alberich: Feinhals (Bayreuth); Hagen: Grengg (Wien); Fasolt und Fafnir: Elmblad (Dresden) und Wachter (Dresden), Wanderer: Grod (Straßburg); Donner: Bachmann-Hamburg, Hunding: Fürbach (Dresden) und Wachter (Dresden); Gunther: Burgstaller (Bayreuth).

— In den pariser Folies Dramatiques erregte die neue Operette „La Falette“ von Barnes (Text von Lomat und Ordonneau) sehr lebhafte Zustimmung. In der Handlung erinnern einzelne Scenen an das „Glöckchen des Eremiten“. Ein Gespenst spukt in einer alten Abtei an der bretonischen Küste. Eine leidenschaftige, unverfrorene Baronin gibt das Gespenst ihrem Liebhaber, einem Gendarmerie-Hauptmann, nächtliche Stelldichein. Im zweiten Act erscheint ein großer Damenchor von Gespenstern, und auch der betrogene Baron verkleidet sich als weibliches Gespenst, um die Baronin zu überraschen. Für die lustigen Situationen bei Barnes eine flotte und muntere Musik zeichnenden, die denen Anklang sind.

— Das neue budapester Luxustheater ist am 1. Mai mit einem mittelmäßigen Stück von Jokai eröffnet worden.

— Für das neue Jubiläumstheater in Währing bei Wien wurde Ludwig Gangkofer zum Director ernannt.

— Der Kaiser von Oesterreich verlieh dem Meister Johannes Brahms das Ehrenzeichen für Kunst und Wissenschaft.

— Prof. Hugo Becker in Frankfurt a. M. wurde von dem Großherzog von Hessen durch das Ritterkreuz erster Klasse des Philipp-Ordens ausgezeichnet.

— Zur Renovirung des karlsruher Hoftheaters hat der badische Landtag 1½ Mill. ℳ bewilligt.

Die feierliche Eröffnung der Millenniumsausstellung in Budapest am 2. Mai. Originalzeichnung unsers Specialzeichners E. Limmer.

Von der Millenniumsausstellung in Budapest: König Franz Joseph bei seinem Rundgang durch die Ausstellung.

Originalzeichnung unseres Special-Zeichners E. Zimmer.

Die Eröffnung der ungarischen Millenniums-Ausstellung.

Die Reihe jener Festlichkeiten, die Ungarn zur Feier seines tausendjährigen Bestehens veranstaltet, ist am 2. Mai in viel verheißender Weise durch die Eröffnung der Millenniums-Ausstellung zu Budapest eingeleitet worden. Den bedeutungsvollen Act nahm König Franz Joseph in eigener Person vor, und dieser Umstand sowol wie die Theilnahme der schwärmerisch geliebten Königin, zahlreicher Mitglieder des Herrscherhauses und hervorragender Vertreter der Diplomatie verlieh dieser Feier ein ganz besondern Glanz.

Der Schauplatz derselben war der sogenannte Ausstellungscorso, ein riesiger parkirter Platz, der sich vor der (in Nr. 2758 abgebildeten) Industriehalle befindet, und auf dem das Publikum nach Schluß der Ausstellungspavillons bei den Klängen verschiedener Musikkapellen zu lustwandeln pflegt. Ungefähr in der Mitte dieses, rechts von zwei großen Restaurationen, links von dem Musikpavillon und Erfrischungslokalen flankirten Platzes war das Königszelt errichtet. Dieser von allen Seiten freie, luftige Bau ruht auf neun vergoldeten, mit der ungarischen Krone geschmückten Säulen, die den in reichen Falten gezogenen, aus rothem Sammt und prächtiger Seide verfertigten Baldachin trugen. Aus den Seiten des mit goldenen Fransen geschmückten Zeltes ragten mächtige, schön geschmückte Stangen empor, die von Straußfedern gekrönt waren. Den Abschluß des ganzen Baus bildete die heilige Stephanskrone in getreuer Abbildung. Auf der vordern wie auf der hintern Seite führten mit Teppichen bedeckte Treppen zu dem Zelt empor, das den Mittelpunkt des von beflaggten Maibäumen umstandenen Festplatzes bildete. Rings um diesen waren Tribunen errichtet, auf denen die Vertreter der Presse, verschiedene Corporationen und die Damenwelt Platz nahmen. Hinter dem Zelt hatten die höhern Offiziere Aufstellung genommen; davor versammelten sich die Mitglieder der ungarischen Gesetzgebung und die Vertreter des österreichischen Reichsraths und des Herrenhauses.

Unmittelbar vor dem Zelt war die Diplomatie versammelt. Hier sah man den deutschen, französischen, russischen, italienischen, türkischen, englischen und spanischen Botschafter, die Gesandten Japans, Chinas, Persiens, Rumäniens, Griechenlands, Dänemarks, Schweden-Norwegens, Portugals, der Schweiz, den Vertreter des päpstlichen Stuhls u. a. Unmittelbar vor den Mitgliedern der Diplomatie standen die gemeinsamen

Minister der österreichisch-ungarischen Monarchie Graf Goluchowski und Kallay, die Mitglieder des ungarischen Cabinets unter Führung des Ministerpräsidenten Banffy und des österreichischen Cabinets mit dem Grafen Badeni an der Spitze. Hinter den Diplomaten, von denen viele mit ihren Gemahlinnen erschienen waren, saßen auf einer erhöhten Tribüne die vornehmsten Damen der Aristokratie. Auf der Terrasse vor der Industriehalle, neben der die graziöse Kuppel des vom Architekten Baumhorn erbauten prächtigen Pavillons für vervielfältigende Industrie hervorragte, hatte die große Menge der Ausstellen Platz genommen.

Der ganze Festtag bot ein großartiges, farbenprächtiges Bild. Die goldstrotzenden Uniformen des Militärs, die reichen mit Edelsteinen geschmückten, pelzverbrämten Galakleider der ungarischen Edelleute, die violetten und schwarzen Soutanen der Prälaten, die weißen Burnusse der Vertreter Bosniens und der Herzegowina sowie die eleganten, lichten Roben der Damen vereinigten sich zu einem herrlichen, malerischen Bilde, wie man es in solcher Farbenpracht nur selten zu sehen bekommt. Nebst dem Dreispitz der in ihren goldgestickten Uniformen Aufsehen erregenden Diplomaten sah man in bunter Abwechslung die goldbetreßten Hüte der christlichen Geistlichen, die Turbans und Fezze der Mohammedaner, die mit Reiher- oder Adlerfedern geschmückten Kalpaks der Honvéds, die Federhüte, Pelzmützen und Tschakos der Stabsofficiere, die Cylinder der im schwarzen Frack erschienenen Gäste und die blumengeschmückten Sommerhüte der Damen.

Um 11 Uhr verkündete ein Hornsignal die Ankunft des Hofes. Von begeisterten Ehrenrufen umbraust, fuhr an dem der Industriehalle zugewendeten Ende des Zeltes das Königspaar vor, und ihm folgten die Mitglieder der königlichen Familie. Der König trug die rothe Gala-Uniform eines Generals der Cavallerie, die Königin absichtlich gegen das schwarze Kleid der Königin. Während das Königspaar unter fortwährenden Kundgebungen unter den Klängen der Volkshymne Arm in Arm bis an den Rand des Königszeltes vorschritt, betraten daselbst auch die Mitglieder der Dynastie. Die Erzherzoge Otto, Eugen, Rainer, Joseph Ferdinand, Ludwig Victor, Joseph, Joseph August, Leopold Salvator, Friedrich, der Großherzog von Toscana, Prinz Philipp von Koburg, Prinz Leopold von Baiern und Herzog Ernst von Sachsen-Koburg nahmen links, die Erzherzoginnen Kronprinzessin-Witwe Stephanie, Gisela, Augusta, Isabella, Josepha, Blanca und die Großherzogin Alice von Toscana nahmen rechts Aufstellung unter dem Baldachin.

Nachdem der König seine Gemahlin zu ihrem Wagen begleitet hatte, trat er, geführt vom Handelsminister und gefolgt von den Erzherzogen, Diplomaten und Ministern, den Rundgang durch die Ausstellung an. Ueberall, wo man des Königs ansichtig wurde, brachte man dem geliebten Herrscher huldigende Kundgebungen dar. Er besuchte die Industriehalle, den Weinbaupavillon, die Halle von Kroatien und Slavonien, die historische Ausstellung, den Pavillon des Erzherzogs Joseph, das Ausstellungsbüro, die Heeresausstellung, den Pavillon der Honvédschaft. Es war bereits 2 Uhr, als der König das Ausstellungsgebiet unter den huldigenden Zurufen der Versammelten verließ. Am folgenden Tage wurde in der Krönungskirche ein feierlicher Dankgottesdienst abgehalten, dem das Königspaar und die Mitglieder des Herrscherhauses beiwohnten. Am Abend fand eine prächtige Illumination statt, bei der die ganze Stadt in einem wahren Lichtmeer schwamm. Damit ist der erste Theil der anläßlich des Millenniums geplanten Festlichkeiten abgeschlossen.

Budapest. Dr. Theodor Friedrich.

Presse und Buchhandel.

— Eine neue Monatsschrift „Bibliothek-Studien, Monatsschrift für Bibliothek-Verwaltung, Bibliographie und Bücherkunde", herausgegeben von Dr. Ernst J. M. Richter in Dresden, kommt seit Beginn April im Verlag von Karl Siegismund ebendaselbst heraus. Das Blatt will in erster Linie der Bibliothek-Verwaltung nach jeder Richtung hin dienen, sowohl durch Originalaufsätze, wie durch Referate über neue Erscheinungen auf dem Gebiete des Bibliothekswesens, Buchhandels und der Bücherkunde überhaupt. Es wird in zwanglosen Heften erscheinen, deren 12 einen Band bilden sollen. Der Preis des Bandes beträgt 10 Mk.

— Unter dem Titel „Das neunzehnte Jahrhundert in Deutschlands Entwicklung" beginnt vom Jahre 1897 ab ein literarisches Unternehmen zu erscheinen, das in gemeinfaßlicher Weise Einzelwerke hervorragender Männer der Wissenschaft bringt, um anläßlich des bevorstehenden Jahrhundertwechsels die letzten hundert Jahre deutscher Entwicklung auf den wichtigsten Culturgebieten übersichtlich darstellen zu lassen. Herausgeber dieses Unternehmens ist Dr. Paul Langhans in Berlin und der Verleger Dr. Georg Pendl in Dresden.

— Ein Liederjahrgang „Aus München und Wien" und „Hort", herausgegeben von E. Kilburger und R. Freiligrath, hat der literarischen Commission der Bergangenheit des deutschen Gesang- und Musikvereins vorgelegen und ist in Liedervereinen zu je 5 Blatt gesammelt, von denen bis jetzt 2 Hefte (1. Verlag von C. Werner, Buchhandlung für Architektur, Kunst und Kunstgewerbe, in München zu erscheinen begonnen. Beider sind bereits 12 Einsendungen zur Auswahl gelangt.

— Einen Sammelband von Erzählungen hat Ernst Lewald kürzlich im Verlag der J. G. Cotta'schen Buchhandlung Nachf. in Stuttgart unter dem Titel „Adelaide" herausgegeben. Die darin vereinigten Erzählungen sind sämmtlich abwechselnd heitere und ernste Novellen, die die Erlebnisse je eines oder mehrerer Menschen unter der großen Welt inmitten einer culturgeschichtlichen Umwelt schildern.

— Von dem bekannten Staatsmann Bernhard v. Lindenau hat Felix Boger ein lebensvolles Lebensbild entworfen, das ihn als Gelehrten, Staatsmann, Menschenfreund und Förderer der Schönen Künste schildert und im Verlag von Oscar Beyer in Altenburg kürzlich erschienen ist.

— Ein nicht nur für die Hauptkenner, sondern auch für alle Botaniker und Naturfreunde ungemein werthvolles Werk gelangte kürzlich unter dem Titel „Orchideen", gemalt und beschrieben von Franz Bley nebst einer naturwissenschaftlichen Skizze des Orchideenlebens und einem einleitenden Gedicht von J. Trojan, Lehrer und vom Orchideenliebhaber sächsischen Texten ausgestattet, durch den Verlag der Union, Deutsche Verlagsgesellschaft in Berlin zur Ausgabe.

— „Die Prophezie, eine neue Lebensgemeinschaft in einen wunderbaren Erscheinungen" betitelt sich ein Werk des Pedagogen Anton Mirko, das kürzlich durch den Verlag von M. Friedländer & Sohn in Berlin zur Versendung gelangte. In diesem behandelt der Verfasser eine neuerstandene Lebensgemeinschaft der Zukunft, die sich dadurch herausgebildet, daß mächtige Armageddonkräfte andere als Mordwerke bewirken, ohne doch wirkliche Schmerzen hervorrufen zu sein.

— Unter dem Titel „Frommann's Classiker der Philosophie" beginnt in Friedrich Frommann's Verlag (E. Hauff) in Stuttgart eine stattliche Serie von Neuausgaben von wichtigen Werken über die bedeutendsten Denker, geschickt der Neuzeit, zu erscheinen, die sich an die Kreise der Gebildeten und der Studirenden wenden. Herausgeber ist Prof. Dr. K. Fallenberg in Erlangen. Die ersten Bändchen werden „Fichte" von R. Lehmann und „Hegel" von F. Thiele bilden.

— Eine Industriekarte des oberschlesischen Berg- und Hüttenreviers von dem Ingenieur Ernst Schulz in Antonienhütte, die sowohl in der Schreiber'schen Buchhandlung (A. Kempe) in Beuthen erschienen ist, dürfte allen Gewerbetreibenden, die mit der oberschlesischen Industrie in Verbindung treten oder solche suchen, sehr willkommen sein. Diese Specialkarte ist sehr übersichtlich angeordnet und verbindet gründliche Textbearbeitung mit reichhaltiger Kartenillustration und bietet Auskunftung verlässigsten in brauchbare Form. Eingetragen in der Karte sind einzelnen Werke und Industriegruppe, einschließlich der Grenzwerke, und dort mit Berücksichtigung der neuen Bahnen, sodaß es jedermann leicht möglich ist, mittels der Karte eine Tour durch das Industriegebiet zusammenzustellen. An der Seite befindet sich eine erläuternde statistische Uebersicht von 30 Bergwerken, 22 Hüttenwerken und 17 andern Etablissements, geordnet nach Fabrikationsgruppen.

— Von der an Leopold v. Ranke's 100jährigem Geburtstage vollendung gewordenen Textausgabe seiner „Weltgeschichte" beabsichtigt die Verlagshandlung von Duncker & Humblot in Leipzig eine neue ausverkaufte Auflage bald drucken. Letztere soll bereits vorbereitet sein. Im Herbst dieses Jahres soll diese zweite Auflage complett sein.

— „Quatre portraits" betitelt sich ein Buch von Jules Simon, das kürzlich bei Calmann Lévy in Paris erschien. Die vier Porträts sind die von Lamartine, dem Cardinal Lavigerie, Ernest Renan und Kaiser Wilhelm II. Die letztgenannte Studie ist die interessanteste, da Jules Simon, der als Delegirter Frankreichs an dem Arbeiterschutz-Congreß in Berlin theilnahm, über seinen persönlichen Verkehr mit dem Kaiser sehr schätzbare Mittheilungen giebt.

— Codices graeci et latini, quos duce Bibliothecae Universitatis Lugdano-Batavae Praefecto Dr. Guill. Nic. du Rieu auctoritate edendos curat proponit A. W. Bijthoff, editor Lugdano-Batavus" ist der Titel eines Unternehmens, das eine Serie typographisch-photographischer Reproductionen von griechischen und lateinischen Handschriften ebenfalls bringen soll. Es sind dies: Testamentum veteris Graeci. Codex Sarravianus-Colbertinus saec. V.; Aeschylus. Codex Laurentianus XXXII, Pars. c. X—XI.; Anthologia Graeca. Codex Palatinus saec. X—XI.; Dioscorides. Codex Vindobonensis Gr. 1, cum minoribus saec. VI.; Homeri Ilias. Codex Ambrosianus F. 39, Inf., cum minoribus saec. V.; Plato. Codex Oxoniensis Boll. Clarkianus 39 saec. IX. ex. 900.); Anthologia Latina. Codex Salmasianus Parisinus 10318 saec. VII—VIII.; Hortius. Codex Bernensis 330 saec. IX.; Livius. Codex Corbeiensis (Parisinus) Parisinus 5730 saec. V—VI.; Lucretius. Codex Vossianus Oblongus Lugdano Vos. L. P. 30 saec. IX.; Tacitus. Codices Mediceï Laurentiani Gr. 1—2 saec. IX.; Virgilius. Codex Mediceus Laurentianus 39, 1 saec. V.

— „L'Oeuvre de Velazquez au Musée du Prado à Madrid" ist der Titel eines Prachtwerkes, das die in dem Prado-Museum zu Madrid befindlichen Gemälde des Don Diego Velazquez in Photogravüre wiedergibt, die von Charles Lévy in Paris gedruckt wurden. Die Sammlung umfaßt bis jetzt 57 Hefte mit 57 Gemälde. Der Text dieses Werkes, das im Verlage der Librairie Nationale y Extranjera (Bureaux internationaux Buchhandlung Esperanto) zu Madrid erscheint, ist, soviel wir wissen, bis jetzt nicht.

— Der Cercle de la Librairie in Paris hat einen internationalen Bettbewerb für die vier Hälfte des Jahrhundert der französischen Buchdruck eingeleitet. In dem betreffenden Aufruf werden die Verlagsbuchhandlungsgründe bezeichnet: die Anerkennung des Weltcharakters für Gemälde, Zeichnungen, die Verpflichtung zu persönlicher Ausstellung, das Recht des Einsendens an Gemälden, die zur Ausstellung eines Werkes gedient haben; die literarische oder artistische Repräsentation von Gemälden, Portraits und Landschaften; das Recht des Widerspruchs; das Recht, Aufträge, gewählte Stücke oder Zeichnungen auf Antrag des Autors oder Verlegers oder ohne diese zu verschreiben; ein gemeinsames Vorgehen behufs allgemeinen Eintritts in die Berner Convention. Ferner: Fünfen Artikel aus Zeitungen oder Zeitschriften abgedruckt werden ohne die Einwilligung des Autors oder Verlegers? Darf ein literarisches Werk ohne Zustimmung des Autors oder Verlegers zu einem Abendlichen Vortrag verwendet werden? u. s. w.

Bibliothekswesen, Bücher- und Kunstauctionen.

— Die Galerie Schulenburg in Berlin gelangte bis 2. Juni in Köln zur Versteigerung. Die 217 Nummern umfassende Sammlung, die vorwiegend Niederländer des 17. Jahrhunderts enthielt, brachte insgesammt 150,000 M ein. Die höchste Preise wurden gezahlt für: Rembrandt, „Landschaft mit Juda und Thamar", 6000 M, Rubens („Kopf eines Cowana in Bendas", 4250 M, und Teniers d. J. („Bruder Hans" 1.") 3000 M, Rubens („Reiterkampf auf einer Brücke") 4500 M, Hals („Lachender Knabe") 4100 M.

— Durch Oswald Weigel in Leipzig werden vom 4. bis 11. Juni mehrere Sammlungen von Büchern aus allen Gebieten, darunter eine größere Anzahl prachtvoller Werke aus der dem Königl. Sächsischen Baurath Prof. Gurlitt in Dresden gehörigen Bibliothek, versteigert. Das daraus veranstaltete Verzeichniß enthält nahezu 2000 Werke über Geschichte und Alterthümer, Literatur- und Kulturkunde, Recht- und Staatswissenschaft, Classische und neuere Philologie, Orientalia, Theologie und Philosophie, Literaturgeschichte und Belletristik, Architektur, Kunst, Kunstgewerbe, Musik, Kunstblätter u. s. w.

— Der Stadtbibliothek in Aachen wurde von der deutschen Gesellschaft für Erforschung vaterländischer Sprache und Alterthümer in Berlin die Sammlung der Publicationen dieser Gesellschaft überwiesen, umfaßt die unter Benutzung dieser Zuwendung seit 1876 in der Bibliothek ganz vollständig vorhandenen Publicationen der Gesellschaft.

— Dem Wiener Volksbildungsverein sind kürzlich 20,000 Exemplare der deutschen Unterhaltungsliteratur überwiesen worden. Die Bücher sollen den Wiener Volksbibliotheken eingereiht werden.

— Der Bibliothekar der Stadt Mahona Carlos in der Provinz der Insel einer 300 Bücher von Antonio Cano, dem Originalmanuscripte Cervantes, entdeckt, die in der Sammlung fehlen, der Marquis Campori angiebt und dem Archiv der Stadt überwiesen hat, von wo sie in die Akademie Bibliothek gelangt sind. Die Sammlung besteht aus einer Reihe Briefen Cervantes, Mitglieder, die zwischen 1580 und dem Jahre 1600 datiren. Dieselben gelebt haben, von wichtigen Persönlichkeiten jener Zeit, die sich auf die Zeit des Dichters beziehen, also beinahe die ganze Regierungszeit Karl's V. umfassen.

Sport und Jagd.

— Der 5. berlin-carlsbader Rennritt am 21. April bewies abermals die Anziehungskraft des schönen Rennsports. Trotz einzelnen Conkurrenzen verliefen trotz ernstlich ausgetragene Kämpfe und Urtheil. Zum ersten Berliner Hindernissrennen, Preis 4200 M, Ehrenpreis 3500 Mk., stellte Hrn. H. Stechmann's br. St. Mann der Gewinner, das Rennen wurde Jagdrennen, Distanz 4000 Mtr., Preis 2500 M, trug Hrn. v. d. Tepper-Laski's F. J.-P. Gaudian unter Trainer Paul Königsmann davon, und das Polnisch-Jagdrennen, Ehrenpreis 3300 Mk., befand Comte Graf Wedell aus Berlin. v. Zitzewitz a. Erbkam Hofer siegreich. Trotz v. Kaiser-Hamburg-Hall hatte das Potsdamer Jagdrennen über 3500 Mtr. auf Distanz. Letzteres Rennen gewann Hr. v. Rathgen. Die übrigen Hindernissrennen gelangten zur Darstellung.

— Der Pavillon des „Deutschen Sports", jener stattlich in Berlin erstehenden angekündigten Ausstellung, bietet eine reichhaltige Anordnung in Bezug Ausstellung von Sportsleuten und Amateuren in trefflicher Fülle alles, was das In- und Ausland zum Vorbringen, auch eine reichhaltige Bücherei zum Nachschlagen, Rang-Listen- und Kennlisten u. s. w. Es ist durch Einladung des Vereins des „Deutschen Sport", bei sich namentlich unter der Leitung Sport repräsentirt Amateurkämpfe befinden, das heißt Vorgänge aller Sportmänner in trefflicher Weise behandelt werden. Der gesammte Complex ist gelungen gestaltet und mannigfaltig ausgestattet. Nach Kaiser Wilhelm, dessen Reiterstandbild vor Eröffnen in der Nähe der Garten-du-Corps den Eingang ziert, hat 45 an der Ausstellung betheiligt. Gemälde von Sperling, Koch, Adam, Lessen und Seitz zieren die Räume, und die Porträts aller deutschen Herrscherhäuser, als General v. Krienberg, Major v. Heydebrand, Major v. Bodelschwingh, Oberst v. Schmidt u. s. w., mehren in das besten Reiterzeit, der in Frieden auf den Rennbahnen in so großer Weise Verbreitung findet.

— Lieutn. Graf E. Lehndorff, Sohn des Oberstallmeisters, ritt am 2. Mai zu Pferde auf den Preis Jagdrennen, Ehrenpreis und 3000 M, Distanz 4000 Mtr., auf M. br. H. Lord Byron mit großer Ruhe. Im Preis Stadt Mannheim zu Mannheim am 3. Mai, Ehrenpreis und 3000 Distanz 4000 Mtr., konnte Lieutn. Sternfeld auf gut Pferde Sieg. Dr. Kunstvelle den Ehrenpreis gewann.

— Die Rennlage zu Hoppegarten am 4. und 5. Mai nahm trotz des unfreundlichen und kalten Wetters gut Verlauf. Jungfern-Rennen, Distanz 1400 Mtr., Werth 4000 M, entspann in der 1. Hr. Rechtsanw. von Chamisso Gutsbes. in zwei Pferden Sieg, Distanz 1500 Mtr., Preis 3000 M, dem Zieger, Distanz 1500 Mtr., Preis 3000 M, dem Zieger, Distanz 1500 Mtr., Preis 3000 M, dem Zieger

gegen 18 Bewerber den reichen Preis zu erringen. Zweite war die 5r. St. Cyrus Mouru, von Saint Simon-Volmsower. Theilt entstammt der eigenen Zucht des Prinzen und dem Gestüt zu Sandringham.

— Das Grand-Steeplechase de Bruxelles über 4000 Mtr., Handicap, Werth 15000 ℳ, gewann am 3. Mai Mons. S. Wagoner's 5j. F.-H. Brochet leicht.

— Das Straßenrennen Madrid-Toledo-Madrid sah nicht weniger als 141 Starter, von denen Escobar mit 5:44 Stdn. siegte. Zweiter war Cigneta, Dritter Velasco.

— Mit großem Sturm, bis 16 Mtr. in der Secunde, begann zu Berlin die diesjährige Segelregatta-Saison. Auf der Müggel, die geschützere Flächen hat, konnte der Segelclub Arkon über 9 Seemeilen den Kampf um den großen Wanderpreis ausfechten, den die Yacht des Hrn. Fricke mit 1:48:5 erfolgreich vertheidigte. Den zweiten Wanderpreis erhielt mit 1:50:27 die Tacoma des Hrn. Kaufmann.

Schach.

Aufgabe Nr. 2559.

Weiß setzt in drei Zügen matt.

Von S. Berger in Baden bei Wien.

Schwarz.

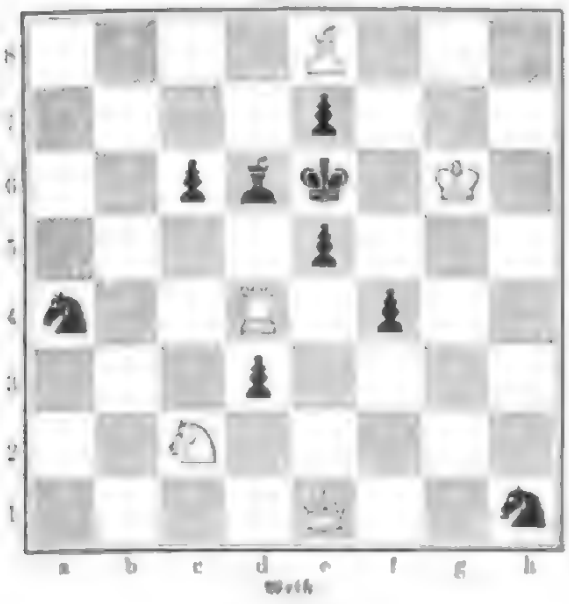

Weiß

Aus dem Wettkampf der drei Meister A. v. Bardeleben, J. Mieses und R. Walbrodt, der kürzlich in Berlin ausgefochten wurde, ging v. Bardeleben mit + 4 Points als erster Sieger hervor, dann folgten Walbrodt mit + 3 und Mieses mit + 2.

Die Wiener Schachgesellschaft veranstaltete unlängst ein Meisterturnier, das nunmehr beendet ist. Der erste Preis wurde von M. Weiß mit 15½ Points errungen. Den zweiten Preis erhielt der jugendliche Meister E. Schlüter, der ebenfalls 15½ Zähler hatte, aber nach der Turnierbedingung, daß bei gleicher Punktzahl derjenige Ersterer den Vorzug haben sollte, der weniger Remispartien zu verzeichnen hat, gegen seinen Concurrenten zurücktreten mußte. Die übrigen Preise teilen der Reihe nach an Englisch (+ 15), Marco (+ 14) und Schwarz (+ 13).

Die Röntgen'schen X-Strahlen im Spiegel der Schachspielkunst.

Der Ehrenpräsident des Schachclubs zu Nürnberg, Adolf Regner, seit Jahren in Leipzig wohnend, hat eine glänzende Mensuren aufzuweisen, die in ihrer Gesammtheit eine gute Vergleichsmöglichkeit bilden zur Erläuterung der Wirkung der Röntgen'schen X-Strahlen und geeignet ist, auch dem Laien in der Physik, wenn er nur schachverständig ist, von dem Wesen dieser Wirkung einen Begriff beizubringen.

Dem königl. bairischen Universitätsprofessor Hrn. Dr. Konrad Röntgen in Würzburg gewidmet.

Nachoden-Matt in drei X-Strahlen (Zügen), ein schachphysikalischer Scherz.

Schwarz.

Weiß

Die Linien, welche die vier Zielfelder (im Hauptfeld) des schwarzen Königs vom Mittelpunkt seines bezüglichen Grundviereckes aus diagonal verlaufen, bilden ein „X".

Poetische Erläuterung.

Ueber Berg' und durch das Thal
Flieht sich für der Königin Strahl
Rendlicht (i. Reichsdeutsches Ch.)
Wirft es, Kapitän-Fallado
Da segelt durch Luft und Herz
Reinigt es, ultramarinet,
Unheimlich; allmächtig
Walten der Naturgesetze.

Auch das elfte Schach umweht
Wird „durchdurchaus" von dem „Weiß";
Spielt doch fest Talbecher selber
Unbesiegbare Macht auch über
Stellt ein „Schach" nun dessen sich's,
Weil die Kraft von „Schach" und „Matt"
Trinkt durch eine Deckung") glatt.

Doch bereit bin auch im Harm,
Dichter vierfüßigem Genossen
Birgt der Schach-Gespensterschreck,
Heb' ein Bällchen") ich sanft.
Denn ganz neue Combination
Zeitigt die Abwerfung. — —
Gnad', wie Papa Montigny lacht!
Hab' mein' Sach' ich recht gemacht?

Lösung der Widmungsaufgabe.

	Weiß.	Schwarz.	
1.	S. f 1 — g 3 . . .	1. K. e 5 — e 5;	Die Zielfelder des Königs, b 4, d 4, b 6 und d 6 (von c 5 aus diagonal verbunden), bilden die Form eines X.
2.	S. g 3 — e 6 ✝ .	2. K. e 5 — b 6; d 4	
3.	T. f 6 — f 3 ✝.		
Var. 2.	. . . . .	2. K. e 5 — d 6, b 4	
3.	S. b 6 — c 8, resp. c 2 — c 3 ✝.		
1.	. . . . .	1. K. e c — a 7	
2.	S. d 5 — b 6 ✝ .	2. „ c 7 — c 6	
3.	T. f 6 — b 7 ✝.		
Var. 2.	. . . . .	2. K. b 7 — a 7	
3.	S. b 6 — c 8 ✝.		
1.	. . . . .	1. K. c b — c 6	
2.	S. d 5 — c 7 ✝ .	2. K. c 6 — b 6, d 6	
3.	S c 7 — c 8 ✝		
1.	. . . . .	1. beliebig anders	
2.	S d 5 — c 7 ✝.		

*) Vgl. A. Pauljen in der „Meteorologischen Zeitschrift" 1894.

**) Vgl. Ludwig Rellstab in der „Vossischen Zeitung" 1830.

***) D. h. hauptsächlich um den der Pferdedecken Mantel gestickten Hof, den der Gegner, da in Sicht, gleich Mischen u. s. w., als unbrauchbar gelten; die vorliegende Aufgabe kann also nur mit Hilfe eines Spalt aus Letzterem Material gelöst werden! Bei zwei hintereinander placierten feindlichen Decken gegen ist die Wirkung der „Kettendecken" bis und Unendliche abgeschwächt gedacht, denn alle praktisch nicht in Betracht kommen. Jede einzelne schützende Schachfigur ist also durchlässig, transparent.

4) Nachoden-Matt in drei (Zügen) Strahlen.

Schwarz.

Lösung: 1. T. f 6 — h 6 ✝ (durch S. d 4, dessen Wirkungskraft den Thurm auf e 5 durchdringt, transparent, der direkte nicht letzteren Thurm) 1 . . . T. f 7 — f 6 ✝ (auf S. g 8 — f 6 würde sofort 2. D. d 4 — e 5. ✝ erfolgen; jetzt aber muß der weiße König erst vor dem durch die strategische Linie gebildeten Schach gedeckt werden) 2. S. e 5 — c 6 ✝, K. g 7 — f 7 (erzwungen, da weder T. h 6 noch T. h 8 gewonnen werden darf) 3. T. h 6 — h 7: ✝ (denn der Bauer S. e 6 ist dann den T. h 6 gedeckt).

Briefwechsel.

M. K. in Warschau. — Für Ihre Mittheilungen besten Dank. Nr. 2556 ist für sich nicht mehr interessant, und einen irgendlichen Unterschied je nach nicht erwartet. Näheres gelegentlich einmal brieflich.

Wetterbericht.

Durch die regnerische Witterung in Böhmen und Sachsen trat in der zweiten Hälfte der ersten Maiwoche ein plötzliches Anschwellen des Elbstromes ein, und das Hochwasser war in allen jenen Theilen überraschend. In Schandau, Krippen, Postelwitz, Herrnskretschen, Mittelgrund, Obergrund und weiter über Teschen hinaus war die Hochflut in die benachbarten Ortsgebiete hineingedrungen. In Dresden war der Strom weit über seine Ufer getreten, und das Wasser drang in den tiefliegenden Straßen in alle Kellerräume. Ueber das Terrassenufer sah man mit Booten, das ganze Gebiete bildete einen See, aus dem nur die Kronen der alten Linden herausragten. Das Hochwasser erreichte seinen höchsten Stand am 7. Mai gegen Mittag mit 431 Cmtr. über Null. In Meißen hatte sich die Ueberschwemmung auch auf die innere Stadt ausgedehnt, ebenso hatte Riesa unter dem plötzlich eingetretenen Hochwasser zu leiden. Die Schiffahrt auf der Elbe war ganz ins Stocken gerathen; überhaupt hat das Hochwasser allenthalben erhebliche Schaden gethan. Auch andere sächsische Gewässer, so die Zwickauer Mulde, hatten durch die vorgekommenen Niederschläge wieder einen sehr hohen Wasserstand erhalten. Aus Schlesien und den angrenzenden Ländern Oesterreichs kamen ebenfalls Hochwasserberichte. Die Oder und ihre Nebenflüsse waren hoch angeschwollen und hatten ausgedehnte Uferstrecken überfluthet, bei Breslau standen die Oder- und Ohlauniederungen ganz unter Wasser. In Oesterreichisch-Schlesien waren Opva und Mohra ausgetreten und hatten bedeutende Flächen Acker- und Wiesenland über- und unterhalb Troppau überschwemmt. In Böhmen bedrohte die Moldau die an diesem Flusse gelegenen Orte. In Prag standen die Vororte Lieben, Podbaba, Kaisermühlen sowie ein Theil der Insel Kampa unter Wasser. Bei Budweis waren weite Gebiet überschwemmt. Auch die Donau zeigte sich oberhalb Wiens stark angeschwollen.

Eine der wichtigsten Erfordernisse, wenn es sich um Wettervorhersage handelt, besteht bekanntlich in der Kenntniß der Richtung des Windes in den höhern Schichten der Atmosphäre. Bisher sind aber die Beobachtungen, ein Mittel ausfindig zu machen, um diese Richtung stets beobachten zu können, ziemlich fruchtlos geblieben. Jetzt ist es jedoch dem Leiter der madrider Sternwarte, Don Vincente Brunetta, gelungen, dieses Problem zu lösen. Wenn der Himmel bewölkt ist, dann liefern die Wolken genügende Anhaltspunkte zur Beobachtung der Luftströmungen. Bei wolkenlosem Himmel, wo sonst die einschlägigen Beobachtungen ausgeschlossen scheinen, wird fortan die Methode Brunetta in Anwendung kommen. Der spanische Gelehrte, der sich viel mit der Untersuchung der Sonnenflecken abgegeben hat, fand nämlich heraus, daß die allen Astronomen bekannte Erscheinung, wonach das durch ein Teleskop gesehene Bild der Sonne an seinen Rändern eine fortwährend schwingende Bewegung zeigt, auf die obern Luftströmungen zurückzuführen ist. Er studirte diese Bewegung näher und machte die Entdeckung, daß aus ihr in einfachster Weise die Richtung der Oberwinde zu erkennen ist. Dazu genügt es, das Teleskop so zu regeln, daß es die Höhe der zu beobachtenden Schicht angibt. Will man z. B. die Winde beobachten, die in einer Höhe von 3000 Mtr. wehen, so regelt man das Instrument so, als sei ein auf 3000 Mtr. Entfernung liegender Gegenstand zu beobachten, und sofort ergibt sich die Richtung der ins Auge gefaßten Luftströmung. Diese einfache und genaue Methode gestattet es, an wolkenlosen Tagen, in denen sich oft Wetterveränderungen vorbereiten, die Richtung einer beliebigen Luftströmung und somit die Gestaltung der Witterung zu beobachten. Die Methode Brunetta wurde dem letzten in Upsala abgehaltenen Internationalen meteorologischen Congreß während empfohlen.

Die Beobachtungen sind früh 6, resp. 7 Uhr.
b = bedeckt, w = bewölkt, h = heiter, r = Regen, s = Schnee, n = Nebel, g = Gewitter, st = Sturm.
Die Beobachtungen sind nach Celsiusgraden (0° = 0° Réaumur) gegeben.

Stationen	Mai 4	Mai 5	Mai 6	Mai 7	Mai 8	Mai 9	Mai 10
Memel	+ 11 h	+ 11 h	+ 14 h	+ 13 h	+ 14 w	+ 14 h	+ 16 h
Brest	+ 9 h	+ 8 h	+ 11 r	+ 10 h	+ 11 w	+ 10 h	+ 12 h
Posen	+ 8 h	+ 8 h	+ 8 h	+ 11 h	+ 11 w	+ 11 h	+ 12 h
Gelber	+ 9 h	+ 8 h	+ 9 h	— 7 h	+ 9 w	— 12 h	+ 13 h
Breslau	+ 9 h	+ 8 h	+ 6 h	+ 11 h	+ 15 h	+ 12 h	+ 14 h
Krakau	+ 11 h	+ 13 h	+ 12 h	+ 16 w	+ 14 h	+ 14 h	+ 15 w
Hannover	+ 10 h	+ 13 h	+ 13 n	+ 10 h	+ 12 n	+ 12 r	+ 12 r
Trier	+ 13 w	+ 15 h	+ 16 h	+ 14 w	+ 18 w	+ 13 h	+ 15 h
Aachen	+ 5 r	+ 7 h	+ 9 h	+ 10 h	+ 9 r	+ 7 h	+ 10 w
Kuhpeth	—	+ 7 h	+ 8 w	+ 10 w	+ 11 w	+ 11 h	+ 12 h
Hermannstadt	—	+ 10 w	+ 8 h	+ 8 w	+ 8 r	+ 10 h	—
Odessa	+ 12 w	—	—	+ 12 h	+ 12 w	+ 10 h	+ 11 h
Moskau	+ 9 h	+ 10 h	+ 13 h	+ 14 h	+ 11 r	+ 8 h	+ 3 r
St. Petersburg	+ 8 h	+ 8 r	+ 10 n	+ 6 h	+ 6 h	+ 6 h	— 0 s
Helsingfors	+ 2 h	+ 4 h	+ 5 h	+ 5 w	+ 7 h	+ 8 w	+ 5 h
Stockholm	+ 5 r	+ 7 w	+ 11 w	+ 8 h	+ 11 w	+ 7 w	+ 9 w
Christiansund	+ 6 h	+ 10 w	+ 8 w	+ 7 n	+ 7 h	+ 8 r	+ 8 n
Skagen	+ 10 h	+ 11 h	+ 10 h	+ 14 w	+ 14 h	+ 12 h	+ 14 h
Kopenhagen	+ 8 h	+ 9 h	+ 11 h	+ 10 h	+ 9 w	+ 11 h	+ 13 h
Memel	+ 14 h	+ 16 w	+ 16 w	+ 11 w	+ 10 h	+ 9 w	+ 6 h
Kiel	+ 10 h	+ 7 h	+ 9 h	+ 12 h	+ 11 h	+ 12 h	+ 13 h
Hamburg	+ 10 h	+ 8 h	+ 9 h	+ 12 h	+ 11 h	+ 14 h	+ 15 h
Borkum (Insel)	+ 9 h	+ 8 n	+ 10 h	+ 11 w	+ 11 h	+ 13 h	+ 12 h
Wilhelmshaven	+ 10 h	+ 8 h	+ 10 h	+ 11 w	+ 12 h	+ 14 h	+ 14 h
Hannover	+ 10 h	+ 6 h	+ 7 h	+ 10 h	+ 8 h	+ 10 w	+ 13 h
Cassel	+ 8 h	+ 8 h	+ 8 h	+ 10 h	+ 8 h	+ 8 w	+ 11 h
Berlin	+ 7 h	+ 8 w	+ 9 h	+ 9 h	+ 7 h	+ 9 h	+ 12 h
Breslau	+ 3 n	+ 10 w	+ 7 r	+ 7 h	+ 5 h	+ 6 h	+ 7 h
Wilhelmshaven I. O.	+ 10 w	+ 9 w	+ 10 h	+ 12 h	+ 12 h	+ 12 h	+ 15 h
Norderney	+ 9 h	+ 10 h	+ 10 h	+ 12 w	+ 11 h	+ 11 h	+ 11 h
Arkonaschlafen	+ 6 n	+ 7 w	+ 9 h	+ 9 w	+ 10 h	+ 10 h	+ 10 h
Münster	+ 3 r	+ 5 h	+ 7 h	+ 6 h	+ 8 w	+ 7 h	+ 9 h
Bäder und klimatische Curorte							
Malaga	+ 17 h	+ 17 h	+ 13 r	—	—	—	—
Biarritz	+ 10 h	+ 11 w	+ 13 w	+ 14 w	+ 16 h	+ 15 h	+ 16 w
Nizza	+ 11 w	+ 12 w	+ 14 w	+ 16 h	+ 15 h	+ 14 h	+ 11 r
Ischia	+ 12 w	+ 13 h	+ 14 h	+ 16 h	+ 16 h	+ 16 h	+ 14 h
Teplitz-Schönau	+ 5 h	+ 7 h	+ 7 h	+ 8 r	+ 6 h	+ 8 h	—
Karlsbad	+ 5 h	+ 6 h	+ 8 h	+ 8 r	+ 5 h	+ 8 h	—
Franzensbad	+ 6 h	+ 5 w	+ 9 w	+ 9 h	+ 9 h	+ 7 h	—
Marienbad	+ 3 h	+ 5 h	+ 6 h	+ 6 h	+ 4 h	+ 5 h	—
Ems	+ 4 r	+ 2 r	+ 7 h	+ 7 r	+ 3 h	+ 8 h	—
Salzburg	+ 4 r	+ 4 r	+ 5 h	+ 9 r	+ 7 w	+ 8 h	—
Meran	+ 4 h	+ 5 r	+ 2 h	+ 1 h	+ 0 h	+ 1 h	—
Gmunden	+ 6 h	+ 8 w	+ 4 h	+ 9 w	+ 7 w	+ 8 w	—
Arcachon	+ 9 h	+ 9 h	+ 10 w	+ 11 h	+ 11 w	+ 9 w	—
Nizza	+ 10 h	+ 9 h	+ 9 h	+ 10 h	+ 11 r	+ 10 h	—
Helgoland	+ 9 h	+ 8 h	+ 10 w	+ 10 h	+ 12 h	+ 11 h	+ 12 h
Bad Kreuznach (Kgl.)	+ 4 h	+ 3 r	+ 5 h	+ 3 h	+ 0 h	+ 5 w	+ 6 h
Ratzinger	+ 7 h	+ 9 h	+ 8 w	+ 12 h	+ 8 h	+ 10 h	+ 11 h
Baden-Baden	+ 7 h	+ 12 w	+ 8 h	+ 11 w	+ 13 h	+ 13 w	+ 9 h
Bilbao (Spanien)	+ 5 w	+ 3 h	+ 2 h	+ 6 w	+ 3 h	+ 3 r	+ 3 h
Ehrenbreit	+ 10 h	+ 10 w	+ 10 h	+ 15 w	+ 12 h	+ 12 h	+ 13 h
Aarau	+ 2 w	+ 7 h	+ 7 h	+ 8 w	+ 6 h	+ 5 h	+ 9 h
Baden bei Zürich	+ 6 n	+ 5 h	+ 9 h	+ 9 h	+ 7 h	+ 9 h	+ 10 h
					Montag 12 Uhr.		
Zugspitze	+ 17, h	+ 13 r	+ 15 w	+ 19 w	+ 19 w	+ 18 w	—

Julius Sturm.

Julius Sturm ist am 2. Mai d. J. nach schweren Altersleiden im 80. Lebensjahr von uns geschieden, mit ihm einer der volksthümlichsten Dichter und letzten Vertreter der Geibel'schen Periode, der letzte Ersatz auch der Schwäbischen Dichterschule. Sein Name wurde jedem ein vertrauter Klang, den Alten, den Jungen und Jüngsten, die seine patriotischen, warmherzigen Lieder, seine Balladen, Fabeln und gemüthvollen religiösen Weisen aus ihren Schulbüchern kennen lernten. Sturm war neben dem edeln Gerok der hervorragendste christlich religiöse Sänger der Gegenwart. Von seinen frommen Liedern, von denen „manche in ihrer einfachen Objectivität dem Ton der alten Kirchenlieder nahe kommen", voll Freudigkeit christlichen Glaubens, voll kindlichen Gottvertrauens, „voll der Welt trotzenden Muthes", werden viele immerdar Kleinode in dem Schatz unserer geistlichen Poesie bleiben.

Kaum einer unter unsern Lyrikern neben Goethe und Heine ist häufiger componirt worden als Sturm; schien doch aus diesen schlichten, klaren, innigen Liedern in einfachster Form und Empfindung, die Melodie von selbst herauszuklingen. Aber neben jenen zarten, gemüthswarmen Gedichten, die uns die dankbare Freude am Kleinleben in sinniger Naturempfindung spiegeln, fand er auch den Erguß der Ballade und den vollen Schwung des mannhaften patriotischen Gesanges zum Preise des Herrlichsten, was er auf dieser Erde erlebte: der Wiederaufrichtung des Deutschen Reiches und Kaiserthums, die er als Jüngling begeistert ersehnt, als Mann schmerzerfüllt erharrt hatte.

Neben der gläubigen Tiefe seines religiösen Gefühls, und seiner sittlichen Begeisterung, war die Liebe zu seinem deutschen Vaterland der tiefste Grundton seiner Seele. Aber auch satirische Kraft und der Humor fehlten ihm nicht, wie manches Spottgedicht und seine Fabeln bezeugen.

Seine leichte Erregbarkeit und flüssige Bildungskraft stehen wol einzig da und verleiteten ihn zu einer beispiellosen Fruchtbarkeit seiner lyrischen Schöpfungen. Außer seinen „Frommen Liedern", die 15 Auflagen erlebten, den „Neuen frommen Liedern", „Andachtsstunden", den Sammlungen „Dem Herrn mein Lied", „Palme und Krone", „Israel", „Gott grüße dich!", seinen „Gedichten", „Lieder und Bilder", „Aufwärts!", „Natur, Liebe, Vaterland", „Bunte Blätter", der herrlichen Sammlung „Für das Haus" gab er „Kampf- und Siegesgedichte", „Kinderlieder", „Märchen", „Immergrün", „Das Buch für meine Kinder", „Spiegel der Zeit in Fabeln", „Neue Fabeln", „Richter-Sturm's Kindesleben" heraus; und noch vor Monatsfrist meldete er dem seit dem Jahre 1862 ihm eng befreundeten Schreiber dieser Zeilen von seinem Schmerzenslager aus: „Ich war dem Tode sehr nahe und habe viele Schmerzen auszustehen, am Tage und mehr noch in der Nacht, doch der Geist ist frei geblieben, ich lasse jeden einen neuen Band religiöser Gedichte erscheinen, und ein Bändchen weltlicher Gedichte ruht im Pult. Gedenken Sie Ihres alten Freundes — — Sturm-Schmerzensreich."

Digitized by Google

Sturm hat sozusagen jeden Tag seines Lebens gesungen, gepriesen und gedankt, und wahrlich, selten wurde ein Dichterleben, trotz mancher schmerzlichen Einzelheiten und seines beklagenswerthen Greisenleidens, voller, reiner, schöner durch- und ausgelebt als das seinige. Wer ihn kannte und liebte, den leichtbeweglichen, warmherzigen Mann, der kann ihn sich nur vorstellen im Rahmen der lieblichen Idylle seines Heimatortes, der Stätte seines Manneswirkens, in jenem mit Kirche und Schloß an bewaldeter Berglehne malerisch gelegenen Köstritz im Thal der Elster, die das parkartige Thalgelände in raschen Windungen durchströmt, umgeben von den vom Dichter vielbesungenen Auen und Rosenfeldern der weltberühmten Rosenzüchter Herger und Degner. Im Rahmen dieses herrlichen Landschaftsbildes sah er und pries er die Schönheit deutscher Natur.

Einfach, licht und klar, fern der Welt und fern dem Gewühl der Welt, floß sein Leben dahin. In Köstritz wurde er als der Sohn des frühern Prinzenziehers, nachmaligen Geh. Rathes Sturm geboren, verlebte mit seinen lebenslustigen, begabten Brüdern eine fröhliche Jugend, studirte in Jena Theologie, wurde, wenn nach altem Brauch als Hauslehrer in Heilbronn und Frießen in Sachsen. Nach Köstritz kehrte er wieder zurück, um gleich seinem Vater die Erziehung des jungen Erbprinzen und nachmaligen Fürsten Heinrich XIV., Reuß j. L., zu leiten, den er auch nach Würzburg begleitete, wo sein Zögling das Gymnasium besuchte. Er erhielt dann eine Pfarrstelle in dem Städtchen Gorsdorf bei Zahna, und kehrte [illegible] 1861 wieder zurück, um das Pfarramt in seinem Geburtsort zu verwalten, dem er in treuer Sorge bis zum Jahre 1885 vorstand. Dort fand er 1851 auch seine Lebensgefährtin in der ältesten Tochter seines Vorgängers im Amte, des Pfarrers Hammer, auch als Dichter bekannten Dr. Friedr. Sturm, die ihm der Tod jedoch schon am ersten Jahrestage der Hochzeit entriß. Zwei Jahre später reichte er der jüngsten Schwester der Verstorbenen, Clara, die Hand. Das alte heimische Pfarrhaus, in dem er die ersten Jahre seiner glücklichen Ehe verlebte, wurde endlich abgetragen und ein stattliches Ideal-Pfarrhaus erhob sich an seinem Platz, in schön gepflegtem Garten. Hier hat der Dichter mit der edelst, vielbesungenen, noch als Greisin von jugendlicher Anmuth umstrahlten Gattin ein sonniges Daseinsglück genossen, dem zwei Söhne und eine Tochter entsprossen. Der ältere der Söhne ist der gleichfalls reichbegabte Dichter August Sturm, der sich als Lyriker, Dramatiker und auch als Epiker meist modern-socialen Problemen zuwendet, während der Vater, der in der Jugend noch mit Rückert, Leman, Kerner u. a. in näherer persönliche Berührung trat, den modernen Strömungen in Kunst und Dichtung, so warmen Antheil er an des talentvollen Sohnes Arbeiten nahm, diesen nicht ohne Schmerz, oft mit bitterm Spott gegenüberstand.

Julius Sturm, † am 2. Mai.
Nach einer Photographie von W. Hertz in Gera.

Wer, wie der Schreibende, im Verlauf von 15 Jahren immer wieder in den friedensbaum dieses gastlichen Pfarrhauses und des spätern traulichen Alterheims einkehren, das harmonische Dichter- und Eheleben beobachten, Frieden, Erhebung und Dankesfreude für das Leben mitnehmen und an dem unermüdlichen Schaffen dieses reichbewegten Geistes theilnehmen durfte, der beklagt, in Sturm einen der letzten Zeugen jener Zeit gemüthvollerer Vertiefung des deutschen Seelenlebens voll dankbaren Daseinsgenusses in Leben und Dichtung dahinscheiden zu sehen, und mißt den Werth mancher uns verloren gegangenen edeln Güter an der freilich so viel reicheren und vielseitigeren, aber auch so viel gemüthärmeren und freudenloseren Gegenwart.

Julius Lohmeyer.

Die Grabmoschee des Schah Abdul Asim in Persien.

Sechs Meilen südlich von Teheran, der Hauptstadt des persischen Reichs, auf dem Wege nach Ghum, liegt eine kleine Moschee, das Grab des Schah Abdul Asim, zu der die Perser zu wallfahren pflegen. Freilich bietet das von einer zerfallenen Mauer umgebene unscheinbare Bauwerk, das breitwipfelige Platanen beschatten und wo grüne Lebensbäume zieren, mit seiner Umgebung nur im Frühjahr einen lieblichen Anblick. Die üppigste Vegetation hat dann die kleine Oase in einen entzückenden, bunten und duftenden Blumengarten umgewandelt. Im Herbst dagegen sieht es traurig und öde aus; die sengende Sonne hat alle Pflanzen, Bäume und Sträucher verdorren lassen.

Nun hat dieses Fleckchen Erde durch den daselbst erfolgten Mordanschlag auf den Herrscher des Landes, den Schah Nassr ed-din, eine traurige Berühmtheit in der persischen Geschichte erlangt. Ueber die Unthat selbst und ihre Einzelheiten haben die Tageszeitungen berichtet, über ihre Gründe Vermuthungen aufgestellt, vielleicht auch das Wahre getroffen.

Der Ermordete, ein Mann von 65 Jahren und seit 1848 Regent, war in Europa durch seinen dreimaligen Besuch von Berlin, Paris, Wien, London und andern Hauptstädten bekannt, und manches lustige Geschichtchen, das ihm dabei passirt ist oder sein soll, ist noch im Gedächtniß.

Er war der erste Schah von Persien, der in Widerspruch mit den Vorstellungen und Anschauungen seines Volkes Reisen ins Ausland unternahm. Von ihnen brachte er europäische Cultur mit heim in sein Reich. Wenig bekannt ist es vielleicht, daß er dem Deutschen Reich, vor allen der deutschen Wissenschaft, auch einmal einen großen Dienst erwiesen hat durch die Gewährleistung seines Schutzes und die möglichste Förderung der Mitglieder der Expedition, die von Deutschland 1874 zur Beobachtung des Venusdurchganges unter anderm auch nach Persien ausgesendet wurde. An dieser war es mir vergönnt, theilzunehmen, und damals habe ich den Eindruck festzuhalten gesucht, den die einsame, in abendliches Schweigen gehüllte Stätte auf mich machte.

Breslau. Hugo Buchwald.

Die Grabmoschee des Schah Abdul Asim in Persien, vor welcher der Schah Nassr ed-din am 1. Mai ermordet wurde.
Nach einem Aquarell von Hugo Buchwald in Breslau.

Die „Bilder-Marie“ in der Potsdamerstraße.

Die Zeitungsfrau an Krangler's Eck Unter den Linden.

Berliner Zeitungsverkäufer.

Jedem auch noch so flüchtigen Besucher von Paris, London oder Neuyork wird es auffallen, welch breiten Raum im öffentlichen Leben und Treiben der Verkauf von Zeitungen und Journalen einnimmt. Wohin der Blick fällt, trifft er auf mehr oder minder zierliche Kioske, in denen in reichster Auswahl die Blätter ausliegen, und wohin man die Schritte lenkt, stößt man auf jene „Gamelots“, die, dicke Zeitungsstöße unter dem Arm, durch die Straßen dahinhasten, laut die Namen der oft noch druckfeuchten Blätter ausrufend und zumal bei besondern Veranlassungen mit schriller Stimme jene Ereignisse ankündigend und so auch die Widerstrebendsten zum Kaufe einer Nummer veranlassend. Der Absatz ist in der Regel ein reißender, namentlich wenn irgendetwas auf dem

Der „Ritter“ am Bahnhof Friedrichstraße.

Offizier, genannt „Baron Siegellack“, in der Friedrichstraße.

Berliner Zeitungsverkäufer. Originalzeichnungen von O. Andres.

Digitized by Google

Der Aufkäufer in der Friedrichstraße.

Der Invalide am Brandenburger Thor.

Berliner Zeitungsverkäufer. Originalzeichnungen von O. Andres.

Weltball passirt ist, was der Telegraph in alle Winde gemeldet hat; einen Pariser, Londoner oder Neuyorker kann man sich in diesem Fall ohne Zeitung gar nicht denken. Ob er hoch oben auf dem schwankenden Omnibus sitzt, ob im dahineilenden Miethwagen, in seiner Privatequipage, im Eisenbahncoupé oder auf dem Dampfschiff, er liest sicherlich mit größtem Interesse das Neuste vom Neuen und vergißt darüber bald sich und seine Umgebung.

Anders in Berlin. Hier tritt der Einzelverkauf der Zeitungen weit zurück hinter dem festen Abonnement; vom Minister bis zum Arbeiter will jeder das von ihm bevorzugte Blatt zum Morgenkaffee oder Abendbrot in seiner Behausung

Serpentinentanz im Löwenkäfig. Nach einer photographischen Aufnahme gezeichnet von Albert Richter.

Digitized by Google

haben, um mit mehr oder weniger Muße Kenntniß von den schwarzen Spalten zu nehmen, die in abwechslungsvollem Durcheinander von dem plaudern, was der Tag, bezw. die Nacht gebracht hat. Ein ganzes Heer von Zeitungsfrauen und leider auch -Kindern sagt zu den bestimmten Stunden von Haus zu Haus und treppauf treppab, und so sehr es auch bei uns beliebt ist, auf die Presse und alles, was mit ihr zusammenhängt, zu raisonniren, häufig in völliger Verkennung der Thatsachen, so möchten wir nicht den Aufstand beobachten, wenn plötzlich einmal, auch nur auf einen einzigen Tag, die hauptstädtischen Blätter ihr Erscheinen einstellten und die Bosinnen und Boten zur bestimmten Stunde auf sich warten ließen!

Neben jenem „festen Abonnement" besteht natürlich auch an vielen Stellen Berlins ein Einzelverkauf, obgleich er viele entfernt an den der obengenannten Weltstadt heranreiche. Aber gerade aus diesem Grunde haben sich im Laufe der Zeit unter den Zeitungsverkäuferinnen und -Verkäufern gewisse charakteristische Typen herausgebildet, die das Interesse, in vielen Fällen selbst der achtlosen Passanten, inmitten des unaufhörlichen Straßengewühls fesseln, und die der Zeichner unserer Bilder mit scharfem Blick in ihren kleinen Eigenthümlichkeiten und Absonderlichkeiten erfaßt hat. Diese markanten, theils „fliegenden", d. h. umherziehenden, theils „feststehenden", also an bestimmte Plätze gebundenen Vertreter und Vertreterinnen des Zeitungshandels haben hauptsächlich außer den gelegentlichen Käufern ihren treuen Kundenkreis, von dem jeder einzelne es als schweres Vergehen ansehen würde, wenn er sein Blatt einmal von einem Concurrenten bezöge. Oft hat sich hierdurch zwischen beiden Theilen ein gewisser vertraulicher Verkehr herausgebildet, der in dem wirren, haltlosen weltstädtischen Durcheinander auch dem Unbetheiligten auffällt.

Namentlich bei der „Bülow-Marie" finden wir dieses gute Einvernehmen stark ausgeprägt. Besagte Jungfrau thront in einer an der Paradoxerstraße, dicht an der gleichnamigen Brücke, gelegenen Selterswasserbude, und ob Sommer oder Winter, ob die Kastanienbäume am nahen Kanal ihre leuchtenden Blütenkerzen aufgesteckt haben oder die Herbststürme in ihrem staubigen Wirbel so manchen Hut entführen, ob es Morgen, Mittag oder Abend ist, der schmale Platz vor dem marmornen Verkaufsbrettchen der „Bülow-Marie" ist selten leer. Junge Damen mit Musikmappen, junge Herren mit Mähnenhaaren unter dem breitschattigen Künstlerhut und mit Rollen in den Händen trifft man am häufigsten hier; daß ist dann ein Wispern und Flüstern, Tuscheln und Huscheln hin- und herüber, daß man glauben muß, es werden Sachen von der größten Wichtigkeit verhandelt. Und für die Betreffenden ist es auch; Sarasate, Rubinstein, d'Albert, Saint Saëns, Wieniawski, Leonkavallo, Humperdinck und ähnliche Sterne schweben nur so hinter, dazwischen frivole Bemerkungen über Concerte und Concertanten, neue Compositionen und Opern, Anekdoten von Engagements bekannter Musiker und Sänger, von Abschiedsgastspielen, Entlarvungen, Skandalen bekannter Sänger, Sängerinnen und Kapellmeister, und all das wird mit einem Ernst, einer Ueberzeugung vorgetragen, daß der unbeachtete Zuhörer ein leises Lächeln nicht unterdrücken kann. Die jungen Damen und Herren gehören zu den Studirenden der benachbarten Hochschule für Musik und betrachten die „Bülow-Marie" als zu ihnen gehörig, denn eine tiefe Neigung für Musik und alles, was damit zusammenhängt, zeichnet jenes Zeitungsfräulein aus, deren Mienen Klugheit und Güte verrathen. Ihren Beinamen verdankt sie der Bekanntschaft mit Meister Bülow, der unter seinen zahllosen Verehrerinnen sie mehrfach auszeichnete, sie gelegentlich wol auch an ihrem Standort aufsuchte.

„Wie anders wirkt dies Zeichen auf mich ein!" kann man ausrufen, wenn man die zweite Vertreterin des weiblichen Geschlechtes unter unsern Typen betrachtet. Sie hat keinerlei ideale Neigungen, und wenn man sie um ihr musikalisches Urtheil befragte, so dürfte sie, falls sie überhaupt eine Antwort findet, der von der Musikkapelle der zur Mittagstunde die „Linden" entlang ziehenden Wache gefrischen „Gigerlkönigin" bei weitem den Vorzug vor einer, wenn auch noch so stimmungsvollen Brahms'schen Symphonie geben. Die „Linden" mit ihrem bunten, von Minute zu Minute wechselnden Drum und Herum bilden die ganze Welt für die brave Alte, die hier schon seit fünfundzwanzig Jahren ihren festen Standpunkt hat, täglich mit ihren in dem hölzernen Aufbau untergebrachten Blättern auf demselben Platz ausharrend und mit freundlicher Geschäftigkeit Nummer auf Nummer verkaufend, bis sie zu bestimmter Stunde ihre Vorräthe abgesetzt hat und nach Hause trollt. Dieses gute Weiblein bildet ein zu den „Linden" gewissermaßen schon gehöriges Stückchen der erinnerungsreichen Straße, und wenn sie erzählen wollte oder wol besser konnte, sie hätte manches fesselnde zu berichten von manchen bedeutungsvollen geschichtlichen Momenten, die sich hier abgespielt haben, aber auch von manchem Menschenschicksal: dieser und jener, der einst im glänzenden Wagen hier vorübergerollt ist, er kommt jetzt mit müden Schritten daher und dreht dreimal das Nickelstück um, ehe er sich ein Zeitungsblatt kauft, um darin nach einer Stellung zu forschen, und diese und jene, die sonst in Sammt und Seide ging und für die arme Zeitungsfrau am Wege nur einen verächtlichen oder bedauernden Blick übrig hatte, sie würde jetzt — o wie gern! — mit ihr tauschen, hat doch jene ein Heim, wo sie nach des Tages Mühen und Lasten ausruhen kann, und braucht doch jene nicht zu hungern und zu darben wie sie, der von dem frühern Ueberfluß nichts weiter übrig geblieben ist als die schmerzende, quälende Erinnerung an frohere Tage.

Wenden wir uns den Herren der Schöpfung zu, so gebührt der erste Platz dem Zeitungsbeherrscher des Bahnhofs Friedrichstraße, der dicht am Eingang zum Stadtbahn-Perron sein parierendes Pferd angehalten hat. Nicht ohne Absicht wird er der „Zeitungskönig" genannt, daneben aber auch von seinen vertrauten Kennern „der Dicke". Seine gutgenährten Mienen weisen Wohlwollen und daneben eine unerschütterliche Ruhe auf, wie sie den Potentaten dieser Erde eigen ist. In zwangloser Haltung, die eine Hand in der mit Münzen aller Art reichgefüllte Hosentasche vergraben, lehnt sich „der Dicke", sichtlich des eigenen Werthes wohlbewußt, gegen die hölzerne Wand seines Gebietes, wenn er einmal eine ruhige Minute hat, und beobachtet scharfen Auges das vorbeiwallfahrende, abwechslungsreiche Treiben. Derartiger beschaulicher Momente hat er aber wenig, denn sein Geschäft geht gut; Dutzende von Käufern, hauptsächlich in den Morgen- und Abendstunden, belagern häufig gleichzeitig seinen Stand. „Ich's Tageblatt!" — „Mir die Vossische!" — „Ist's Kleine Journal noch da?" — „Geben Sie mir die Post!" — „Her mit dem Börsencourier!" — „Ist die neuste Sportwelt schon eingetroffen?" — „Hier eine Mark, geben Sie mir 'raus!" So schwirrt und klirrt es dann von allen Seiten auf „den Dicken" ein. Der aber verliert nichts von seiner hoheitvollen Würde, und im glattrasirten Gesicht zuckt keine Muskel; ruhig theilt er jedem seine Gabe zu und streicht wohlgefällig die Nickel- und Silberstücke ein, gemächlich, wenn der Sturm vorüber ist, die etwas in Unordnung gerathenen Zeitungsstöße wieder ordnend und ebenso gemächlich den mit dem folgenden Stadtbahnzug kommenden nächsten Andrang erledigend.

Zu den sogen. „fliegenden" Zeitungsverkäufern gehört auch jener schwarzbebärtete Mann, der nur antisemitische Zeitungen, wie den „Autokraten" und die „Verrudung Deutschlands", verkauft. Einen derben Stock — wol nicht nur allein als Stütze — in der linken Hand, hält er jene Blätter mit der rechten vor den Mund, sie fächelnd hin- und herbewegend und hierdurch die Aufmerksamkeit der Passanten erweckend. So gondelt er, dicht am Bürgersteig auf dem Damm gehend, die Friedrichstraße auf und nieder, niemals mit Worten zum Kaufen einladend, eher durch ein lustiges Zwinkern seiner Augen; überhaupt ist sein Wesen ein bescheiden gemessenes, und es scheint, daß er früher bessere Tage gesehen hat.

Schließlich müssen wir noch der zwei „militärischen" Zeitungsverkäufer Erwähnung thun, die durch ihr Aeußeres zu wirken suchen und auch ihren Zweck erreichen. Der eine, den wir häufig an der Ecke der Leipziger- und Friedrichstraße finden, hat den Spitznamen des „Barons Siegellack" erhalten, wenn der Himmel, aus welchem Grund; eine Kurassiermütze auf dem Haupt, den Schnurrbart keck in die Höhe gestrichen, so spielt er unter seinen Collegen den Kriegsmann, mit schmetternder Stimme die Zeitungen anpreisend und sie Augs abbietend. Der andere, mehr den Invaliden zur Schau tragend, hat seinen „Wechsel" vor dem Brandenburger Thor, dort, wo stets das Läuten der Pferdebahnen ertönt, und die Fahrgäste der letztern gehören denn auch zu seiner Hauptkundschaft. Man glaubt gar nicht, wie flink der verwitterte Alte sein kann, wenn ein auf dem Perron Stehender ein Blatt wünscht, und wie schnell er dann unter dem Wagen hertaucht, mit soldatischem Gruß sich für das gern gewendete Trinkgeld — nomen est omen! — bedankend.

Aus vorstehendem sieht man, daß auch das moderne Berlin trotz aller Widerreden und Ableugnungen seine Originale besitzt, und man braucht sich nur umzuschauen, so findet man deren auch heute noch in allen Ständen und Berufskreisen eine reiche Fülle.

Paul Lindenberg.

Die Ueberschwemmung im Memeldelta. Nach einer photographischen Aufnahme von R. Minzloff in Tilsit.

Die „Löwenbraut" Marguerite.

Ueber die Zähmung wilder Thiere, speciell der Löwen, Tiger, Leoparden u. s. w., herrschen in den Kreisen der Laien ganz absonderliche Vorstellungen. So behauptet man vielfach, daß der „Dompteur" die Thiere mit den Augen magnetisire, daß er sich mit dem Saft einer indischen Pflanze einreibe, deren Geruch eine einschüchternde Wirkung auf die Bestien ausübe, endlich auch, daß der Bändiger vollkommen nackt in den Käfig gehe, da der Anblick eines unbekleideten Körpers den Thieren einen unbeschreiblichen Schrecken einjage. Natürlich ist von alledem kein Wort wahr. Was die Dressur der Raubthiere erfordert, sind vollkommene Nüchternheit, außergewöhnliche Geduld, Muth und Willensstärke. Gute Worte und freundliche Behandlung thun in den meisten Fällen mehr als sinnlose Schläge, wenn letztere auch ab und zu durchaus nothwendig sind. In die ganze Raubthierdressur hat man neuerdings ein gewisses System gebracht; man arbeitet in den großen Dressuranstalten Hagenbeck und Groß-Liverpool nach ganz bestimmten Regeln, und das Resultat dieser auf jahrelange Erfahrungen gegründeten Methode ist die sogen. „zahme" Dressur, im Gegensatz zu der „wilden", die bis vor einem Lustrum in den Dompteurkreisen ausschließlich betrieben wurde, und die häufig auf Effecthascherei hinauslief. Das Material ist eben ein zu theueres, und in der wilden Dressur wurde es sehr schnell abgenutzt. Aus diesem Grunde gelangte auch die von dem Schreiber dieser Zeilen seinerzeit erfundene elektrische Dressurpeitsche nicht zur Anwendung, die zwar den Mann schützte, die Thiere aber vollkommen aufrieb.

Ein Vortheil der zahmen Dressur ist ferner der Umstand, daß man in die „Nummer" Abwechslung bringen kann. Besonders Julius Seeth*) ist in dieser Beziehung ein erfindungsreicher Kopf, auch der Engländer Macdonald, der die Hypnose im Löwenkäfig „ceritte". Neuerdings ist nun auch eine Dompteuse aufgetaucht, die Königsbergerin „Mlle. Marguerite", die schöne und einzige Concurrentin der Miß Semide (diese arbeitet noch „wild"), die den bekannten Serpentinentanz inmitten ihrer prächtigen Gruppe, dreier Löwen und einer Löwin, ausführt. Zuerst betritt die junge Dame in dem Costüm, in dem man sie an der Spitze dieser Zeilen sieht, den Käfig und läßt die Löwen, junge, aber bereits ausgewachsene Exemplare, ihr Pensum abarbeiten, was die Thiere mit einer gewissen Freudigkeit und sehr exact ausführen. Nur selten zeigt sich die eine oder andere Bestie widerspenstig; so springen sie nicht gern durch Feuerreifen, auch das sprühende Feuerwerk können sie nicht gut vertragen. Sonst aber geht es in flotter Voltige über Barrièren, Pistolen werden von den Löwen abgeschossen, die Bändigerin steckt ihren frisirten Kopf in den beißen, gefahrdrohenden Rachen des größten Löwen, des „Faust", sie läßt Pyramiden bilden und noch vieles mehr. Sodann verläßt Mlle. Marguerite den Käfig, die Arena wird dunkel gemacht, und wenige Augenblicke später erscheint die Dompteuse wieder, in lange weiße Gewänder gehüllt, und während rothe, grüne, gelbe Lichtstrahlen durch die Eisenstäbe in den Käfig fallen, magisch die sonderbare Gruppe erhellend, dreht die Tänzerin die graziösesten Pirouetten in diesem Meer von Licht und Farbe, läßt die Gewänder wallen und wogen, sodaß es scheint, als ob ein bunter Falter mit den Blüten kose, während das Unheil von allen Seiten lauert.

Und die Löwen schauen gar verwundert darein. Es ist, als liebten sie diesen schönen, farbenprächtigen Schmetterling, der da sorglos über einen Abgrund gaukelt.

Signor Saltarino.

*) Vgl. den illustrirten Artikel in Nr. 2776 der „Illustr. Ztg.".

Die Ueberschwemmungen im Memeldelta.

Durch die Mündungsarme der Memel begrenzt, im Norden die Ruß, im Süden die Gilge, liegt das Memeldelta. Wenn der Frühling mit seiner Macht an Sonnenschein und Regen die Eisdecke des Memelstroms sprengt, gewaltige Wassermassen aus einem großen Gebiete Rußlands und einem kleinern unsers Vaterlandes im Osten die Schollen in Bewegung setzen, schützen große Stromdeiche seit Jahrhunderten die Deltabewohner. Das Kurische Haff nimmt die Wassermassen auf, vermag sie indeß, der Eisstopfungen wegen, nicht schnell genug durch das Memeler Tief der Ostsee zuzuführen, sondern tritt über und überschwemmt dann mit seinem Rückstau von Westen aus das Delta. Auf höher gelegenen Strecken führt der Landmann mit neu erwachter Arbeitsfreudigkeit seinen Pflug und streut Samen in den fruchtbaren Alluvialboden, während er auf den niedriger gelegenen Theilen noch monatelang unthätig sein muß. Nur mit dem Kahn vermag er den nothwendigsten Verkehr herzustellen; wenige aus dem Wasser hervorragende Sandhügel bezeichnen seinen Acker, alles andere Land besteht aus sauern Wiesen.

Verschiedene Pläne, durch einen Haffdamm das Delta gegen Rückstau zu schützen, scheiterten, bis ein im Jahre 1882 von dem Meliorationsbauinspector Dankwerts aufgestelltes Project die staatliche Billigung erhielt. Ein Damm von etwa 28 Kilomtr. Länge, im Schutz des Waldes erbaut, zahlreiche Flußläufe durchquerend, trennt nach diesem Project den königl. Forst Ibenhorst von dem landwirthschaftlich benutzten, neu eingedeichten Gebiete von 18500 Hektar. Im vorigen Jahr begonnen und durch einen thatkräftigen Unternehmer Krause aus Berlin ausgeführt, wird dieses segensreiche Werk im September d. J. vollendet werden. Auf einem Schienengleis von über 20 Kilomtr. Länge fördern 15 Locomotiven etwa 800000 Kubikmtr. Boden, der, aus Sandhügeln entnommen, theilweise aus den Flußläufen erst gebaggert werden muß. Der Lehmboden und der Rasenbelag für den Deich werden aus dem niedrigen Wiesenterrain gegraben. Alte Flußläufe sind zu räumen und neue Kanäle zu bauen. Eine elektrische Centrale mit 5000 Volt und sechs räumlich getrennte, an den Hauptwasserläufen erbaute Schöpfwerke, deren Bau im Spätherbst vorigen Jahres begonnen wurde, dienen der Binnenentwässerung noch in diesem Jahre. Der Aegypter uraltes System für die Entwässerung, Schaufelräder, in Verbindung mit der Kraft der Neuzeit, der Elektricität, soll hier zum ersten mal der Landwirthschaft Segen bringen. In diesem Jahre werden die betreffenden Länder zum letzten mal der Ueberschwemmung ausgesetzt sein. Auf unserer bildlichen Darstellung, die nach einer photographischen Aufnahme des Hrn. Minzloff in Tilsit hergestellt ist, treten die Chausseen von Lappienen, Kaukehmen und Karkeln als hohe Dämme hervor. Der dunkle Streifen am Horizont kennzeichnet die Waldungen der Oberförsterei Ibenhorst, aus denen bisweilen der Elchhirsch tritt und mit Staunen sieht, wie die Cultur sich seinem letzten Schlupfwinkel im deutschen Vaterlande nähert. Die lichte Stelle zeigt die leicht gekennzeichneten Dünen der Nehrung, die das Haff umschlingt, in dem die Deltabewohner hinfort nicht mehr den Feind ihrer Aecker erblicken dürfen.

Schulz-Schudereiten.

Das Lachen bei den Hunden.

Das Lachen ist bei uns Menschen ein Zeichen des Wohlbehagens, es ist eine Zwerchfellreaction auf den Kitzel des Komischen und Humoristischen, kann aber auch durch wirklichen, körperlichen Kitzel hervorgerufen werden.

Gibt es denn auch Thiere, die lachen? Unbedingt. Bei Affen, Orang-Utans, Schimpansen, Pavianen, Meerkatzen und kleinern südamerikanischen Affenarten ist es oft beobachtet worden. Freilich ist es dann immer nur ein äußeres Merkmal innerer Freude oder die Reaction auf körperlichen Kitzel; zum Empfinden und Beurtheilen des Komischen, Humoristischen dürfte sich die Seele keines Thieres, auch nicht des höchsten Affen, aufschwingen können.

Auch bei Hunden ist das Lachen mehrfach bemerkt worden, d. h. ein mit Verziehungen der Lippe verbundenes Grinsen, denn eigentlich lacht der Hund, wie wir alle wissen, mit dem Schwanz, d. h. er reagirt auf Erscheinungen und Ereignisse, die seine Seele freudig beeinflussen, durch Wedeln mit demselben.

Sir Walter Scott hatte eine schottische Windhündin, Maida genannt, die die Fähigkeit, zu lachen, in hohem Grad besaß. Der berühmte englische Naturforscher Sir Charles Bell bemerkt: „Hunde bieten bei ihrer Ausdrucksweise der Zuneigung ein geringes Aufwerfen der Lippen dar und grinsen und schnüffeln während ihrer Sprünge in einer Weise, die dem Lachen ähnlich ist." Darwin macht in seinem Buch über den „Ausdruck der Gemüthsbewegung" die Bemerkung, Hunde thäten, wenn sie mit ihresgleichen oder auch mit einer ihnen angenehmen Person spielten, meist so, als ob sie beißen wollten, und er führt auf diese Gewohnheit ihr sogen. Lachen zurück. „Ich vermuthe", sagt er, „daß bei manchen Hunden eine Neigung vorhanden ist, so oft sie ein lebendiges, mit Zuneigung verbundenes Vergnügen empfinden, durch Gewohnheit und Ideenverbindung auf dieselben Muskeln einzuwirken, als wenn sie im Spiel einander oder die Hände ihres Herrn bissen."

Das ist möglich; es ließe sich aber doch wol noch eine andere Erklärung für das Lachen und Lächeln der Hunde suchen, und vielleicht könnte sie im Nachahmungstrieb gefunden werden. Alle höhern Thiere haben diesen Trieb mehr oder weniger, auch die Hunde; so ist es verschiedentlich beobachtet worden, daß solche Hunde, die von Katzen geleckt und aufgezogen waren, von ihren Pflegemüttern die Gewohnheit angenommen hatten, sich nach deren Art zu waschen und zu putzen. Ein französischer Gewährsmann, d'Aglun, berichtet einen für die gegenwärtige Frage über das Lachen der Hunde

Lachende Foxterrier-Hündin.

in zweifacher Beziehung interessanten Fall: Einer seiner Freunde besaß einen Terrier, der deutlich lachte, und von diesem lernte es sein Gefährte, ein spanischer Wachtelhund, der täglich um ihn war, innerhalb weniger Monate.

Es ist nun durchaus nicht unwahrscheinlich, daß die Hunde-Individuen, die in ihrer Art zu lachen und zu lächeln verstehen, dies durch Nachahmung des Menschen gelernt haben. Vielleicht verhält es sich mit dem Bellen genau so: im Laufe der Domestication stellte sich bei den Hunden das Bedürfniß ein, sich dem Menschen durch eine Lautsprache verständlich zu machen; sprechen wie der Mensch konnten sie

Lachende schottische Schäferhündin.

nicht lernen, aber sie machten sich im Anschluß an ihre Herren und Vorbilder eine Art von Sprache auf ihre Weise zurecht. „So haben", sagt Darwin, „die domesticirten Hunde und selbst gezähmte Schakale zu bellen gelernt, was ein Laut ist, der keiner Art der Gattung eigen ist, vielleicht mit Ausnahme einer nordamerikanischen (Canis latrans), die bellen will." Dem wäre vielleicht noch hinzuzufügen, daß auch die genuinen Füchse, die allerdings mit dem Haushund nur entfernt verwandt sind und nicht, wie Wölfe und Schakale, zu seinen Ahnen gehören, bei Hunger und großer Kälte bellen. Thatsache ist es indeß, daß verwilderte, also dem Umgang mit dem Menschen dauernd entzogene Hunde schon in der dritten, bisweilen sogar in der zweiten Generation das Bellen vollkommen verlernt haben. Diese Erscheinung ist in verschiedenen Theilen der Erde beobachtet worden und steht unzweifelhaft fest.

Was die diesem Artikel beigefügten beiden Abbildungen betrifft, so sei bemerkt, daß die erste eine dem erwähnten Hrn. d'Aglun gehörige Foxterrier-Hündin darstellt, die jedesmal diese Grimasse schneidet, wenn sie vergnügt und freudig erregt ist. Das hier abgebildete Thier lacht, während die in der zweiten Figur dargestellte schottische Schäferhündin blos zu lächeln scheint.

W. M.

Digitized by Google

Lady Isabel Burton.

Eine seltene, hochinteressante Frau wurde kürzlich auf dem Friedhof der reizend unweit Richmond an der Themse gelegenen Ortschaft Mortlake nach ruhelosem, ruhmbedecktem Leben an der Seite ihres vorangegangenen Gatten zur ewigen Ruhe bestattet: die Witwe des berühmten englischen Forschungsreisenden und Orientalisten Richard Burton, von dessen Schicksalen so recht der häufig gehörte Ausspruch gilt, daß das wirkliche Leben oft bei weitem wunderbarer und romanhafter sei als die phantasievollste Dichtung.

Lady Isabel war eine Tochter der reichen und stolzen englischen Adelsfamilie Arundell of Wardour, deren Ahnherr Sir Thomas Arundell unter Kaiser Rudolf II. in Ungarn gegen die Türken diente und 1595 wegen seiner Tapferkeit vom Kaiser in den Reichsgrafenstand erhoben, dann 1605 bei der Heimkehr in sein Vaterland zum englischen Peer gemacht wurde. Als Isabel noch als junges Mädchen in der Umgebung von Schloß Wardour (zwischen Shaftesbury in der Grafschaft Dorset) lagieren ging, trat eine alte Zigeunerin aus dem Walde heraus und weissagte ihr, sie werde später als das Weib eines heimat- und vermögenslosen Mannes selbst gleich einer Zigeunerin ruhelos mit ihm in der Welt umherwandern, und diese Prophezeiung sollte sich in merkwürdiger Weise bewahrheiten. Nicht lange nachher lernte die junge Dame in Boulogne-sur-Mer, wo sie mit ihren Angehörigen den Sommer zubrachte, Richard Burton kennen, einen früheren Offizier der ostindischen Armee, der 1853 im Auftrag der londoner Geographischen Gesellschaft in der Verkleidung eines afghanischen Scheich eine Reise nach Medina und Mekka unternommen hatte und soeben von der für einen Christen so überaus gefährlichen Pilgerfahrt aus Mekka zurückgekehrt war, um seine Erlebnisse niederzuschreiben, wie er auch bereits ein treffliches Werk über Sindien verfaßt hatte. Gleich bei der ersten Begegnung hatte der fremdartig aussehende schlanke Mann mit dem gebräunten Gesicht und den mächtigen schwarzen Augen einen so tiefen Eindruck auf die schöne Isabel Arundell gemacht, daß sie sich sagte: diener wird mein Gatte! und als der Zufall sie mit ihm in Gesellschaft zusammenführte, befestigte sich diese Liebe auf den ersten Blick in beider Herzen mehr und mehr und kam bald zur gegenseitigen innigen Aussprache. Isabel's Eltern wollten jedoch von der Bewerbung eines armen Abenteurers, wie sie Burton nannten, nichts hören und blieben gegen alle Bitten ihres Kindes taub, sodaß die Liebenden mit schwerem Herzen voneinander scheiden mußten, wobei Burton seiner Braut gelobte, sich Ruhm und Ehre zu erringen, ihrer würdig wiederzukehren und endlich doch noch die Einwilligung ihrer Familie zu erlangen. Um dieses Versprechen zu erfüllen, brachte der kühne Mann, der sich an einer Expedition zur Entdeckung der Nilquellen betheiligte, sechs Jahre unter tausend Todesgefahren im Schwarzen Erdtheil zu, ging zuerst mit Speke nach Ostafrika und dann bis Harrar vor, wurde dann als Generalstabsoffizier im Kriegscorps des Generals Beatson 1855 den Schluß des Krimfeldzugs mit und unternahm hierauf in Begleitung Speke's eine neue Entdeckungsreise nach dem östlichen Afrika, wo er 1857 von Sansibar aus den Tanganyikasee entdeckte. Ein Jahr später trat er die Heimreise nach England an, um die Ergebnisse seiner Expeditionen in mehreren epochemachenden Werken zu veröffentlichen. Trotzdem er während all dieser Jahre kein Lebenszeichen zu der Geliebten dringen lassen konnte, harrte diese seiner doch in unerschütterlicher Treue und beschäftigte sich mit der Herstellung eines Tagebuchs über alle wichtigen europäischen Ereignisse und literarischen Erscheinungen, damit ihr Verlobter nachträglich alles erfahren könne, was sich während seiner Abwesenheit im Bereich der civilisirten Welt zugetragen habe.

Als Burton nach seiner Heimkehr als berühmter Mann seine Werbung wiederholte, hatte Isabel's Familie keine Einwendungen mehr zu machen, die Hochzeit ward gefeiert, und nun begann das seltsame, glückliche, aber rastlose Nomadenleben der beiden, während dessen Lady Burton ihren Gatten ununterbrochen begleitete, ohne vor den von ihm selbst ertragenen Gefahren, Entbehrungen und Unannehmlichkeiten irgendwie zurückzuschrecken. Zuerst machte man einen Ausflug nach dem Westen von Nordamerika, der Mormonenstadt am Salzsee und über die Rocky Mountains nach Californien, dann wurde Burton 1861 zum britischen Consul von Fernando Po und der Westküste Afrikas ernannt, bereiste das Cameerungebirge und versuchte von Batanga aus ins Innere vorzudringen, auch hielt er sich drei Monate mit seiner Gattin am Hofe des Königs von Dahomey auf. Später kam er als Consul nach Santos in Brasilien, von wo er ebenfalls größere Entdeckungsreisen in die brasilianischen Gebirge unternahm; dann wurde er nach Damascus versetzt, und überall betheiligte sich seine Frau auch in Männerkleidung an allen Unternehmungen, lernte Boot und Pferde handhaben, um sich die Wege im Urwald zu bahnen und die Angriffe der Wilden und Bestien abzuwehren, durchschwamm furchtlos reißende Ströme und zeigte sich als wahre Heldin. In den Ruhepausen aber war sie in gleichem Maße die getreue Gefährtin ihres Gatten; sie unterstützte ihn bei seinen zahlreichen literarischen Arbeiten, half ihm bei der Erlernung fremder Idiome wie bei der Zusammenstellung seiner wissenschaftlichen Sammlungen und nahm bei alledem niemals für sich selbst auch nur den geringsten Theil von dem Ruhm ihres Mannes in Anspruch, sondern fühlte sich völlig beglückt und befriedigt, wenn sie ihm helfend sonnte. Nach der Rückkehr von einer Forschungsreise nach Island wurde Burton 1872 britischer Consul in Triest; er unternahm von dort aus noch mehrere wissenschaftliche Expeditionen nach Arabien und der Goldküste und starb 1890 in Triest. Lady Burton schlug nun wieder in England ihren Wohnsitz auf und widmete, in bescheidener Zurückgezogenheit lebend, ihre letzten Jahre der Durchsicht und Herausgabe der hinterlassenen Schriften ihres Gemahls sowie der Abfassung einer ausführlichen, mit Geist und Verständniß, aber auch mit aller Wärme eines liebenden Herzens geschriebenen Schilderung seines unruhigen, ganz der wissenschaftlichen Forschung geweihten Lebens, seiner Pläne, Ideen und Erfahrungen, bis auch ihr der Tod die Feder aus der Hand nahm und sie wieder mit dem treuen Gefährten vereinte.

Alpines.

— Der Charlottenbrunner Gebirgsverein, der bereits 14 Jahre besteht, hielt im März seine Hauptversammlung ab. Der Verein zählt nach dem Jahresbericht 156 Mitglieder, gegen 143 im Vorjahr. Die Einnahme im Laufe des Vorjahrs betrug 1313 ℳ und die Ausgabe 803 ℳ. Der Verein besitzt gegenwärtig ein Vermögen von 733 ℳ. Die Gesammtlänge der von ihm geschaffenen und unterhaltenen Wege beträgt 11600 Mtr. In diesem Jahre soll die Bezeichnung der Wege durch Farben durchgeführt werden. Der Verein feierte am 19. April sein Stiftungsfest.

— Der Taunusclub Wetterau hielt am 4. April in Friedberg seine 15. Generalversammlung ab. Der Club zählte im verflossenen Jahre 202 Mitglieder. Die Einnahme besserte sich einschließlich des vorjährigen Vorstandes auf 632 ℳ, die Ausgabe betrug 328 ℳ. Der Ueberschuß, dem 112 ℳ überwiesen wurden, beträgt jetzt 500 ℳ.

— Die hannover Touristenvereine erbauen auf dem Hahnenkamm ein gemeinsames Unterkunftshaus im Kostenbetrag von 4000 ℳ.

— Die 1. Lieferung der vom Centralausschuß des Deutsch. u. Oesterr. A.-V. herausgegebenen 2. Auflage des „Atlas der Alpenflora", 48 Blatt enthaltend, ist im April erschienen.

— Am 20. April fand in feierlicher Weise die Eröffnung der touristisch wichtigen, 61 Kilomtr. langen Kalkbergbahn statt. Diese beginnt in der Station Trient der Linie Ala-Verona der Oesterreichischen Südbahn und führt über Villazzano, Povo, Ponte alto, Novezzano, Pergine, San Cristoforo, Caldonazzo, Levico, Barco, Novaledo, Novezzano-Marter, Borgo, Caldenazzo, Strigno, Ospedaletto und Grigno bis zur österreichischen Reichsgrenze bei Tezze, von wo eine für 1897 projektirte Bahn nach Bassano zum Anschluß an die Oberitalienische Bahn fortgeführt werden soll. Das wilde, schöne Berner Gebirge wurde durch die neue Lokalbahn dem Touristenverkehr erschlossen.

— Um die nothwendig gewordene Erweiterung der Rudolfshütte im Hintergrund des Stubachthals durchführen zu können, wendet sich die Section Austria des Deutsch. u. Oesterr. A.-V. an ihre Mitglieder mit der Bitte, hierzu Beiträge zu liefern. Der Erweiterungsbau soll nach dem Plan des Architekten L. Tischler in Wien ausgeführt werden, nach dem der gegenwärtige Raum auf mehr als das Doppelte vergrößert und für mehr als 30 Personen (jetzt 12 Personen) bequeme Unterkunft geschaffen wird. Die Kosten des Neubaus werden sich auf etwa 8000 fl., die der innern Einrichtung auf 2000 fl. belaufen. Die Bewirthschaftung der vergrößerten Hütte wird der bekannte Pochmerth in Uttendorf übernehmen.

Lady Isabel Burton.

— Nach Ausweis des Fremdenbuchs sind im Jahre 1895 von der Berliner Hütte des Deutsch. u. Oesterr. A.-V. aus 180 Bergbesteigungen ausgeführt worden, und zwar auf den Schwarzenstein einschließlich Trippachspitze 319, das Schönbichler Horn und den Uebergang nach Turnhaupthaus 145, den Feldkopf 25, den Großen Gabler 22, die Berliner Spitze 15, die Moseler 12, den Möseberg 11, den Thurnertamp 7, den Schoner und Rothkopf je 5, die Roßruckspitze 4, die Flatenspitze 3 und die Talgenköpfe 2. Die Hütte wird in der zweiten Hälfte des Juni wieder eröffnet werden.

— Die Section Mainz des Deutsch. u. Oesterr. A.-V. hat die Pläne für den Bau einer neuen Schwarzenberg-Hütte auf dem Großen Wiesbachhorn fertigstellt und wird in nächster Zeit mit dem Bau beginnen. Die neue Hütte ist ein Ersatz für die durch eine Schneelawine zerstörte alte Schwarzenberg-Hütte der Section Austria.

— Der berühmte Baronewasserfall bei Riva in Südtirol wird nun elektrisch beleuchtet.

— Dem Oesterreichischen Alpenclub in Wien sind für den Baufonds des neuen Schutzhauses auf der Adlersruhe bereits 1750 fl. an Spenden zugegangen. Die dort befindliche Erzherzog-Johann-Hütte hatte im Jahre 1895, wie aus dem Hüttenbuch hervorgeht, einen Besuch von 630 Touristen und 500 Führern.

— Auf dem sogen. Gitzanger oberhalb der Stadt Sterzing soll eine in Bronze gegossene Büste des um die Hebung des alpinen Fremdenverkehrs sehr verdienten Reichsrathsabgeordneten Dr. Eduard Ambros, der bereits seit den vierziger Jahren die Alpen durchforscht und literarisch für deren Erschließung gewirkt hat, aufgestellt werden. Die Büste wurde auf Veranlassung eines Comités in Sterzing von dem Bildhauer Hans Lurch in Gröden modellirt.

— Die Section Spitz des Oesterreichischen Touristenclubs plant bereits seit einigen Jahren den Bau eines Aussichtsthurms auf dem Jauerling und hat bisher zu diesem Zweck einen Fonds von 100 fl. gesammelt. Da jedoch die Ausführung des Baus auf 6- bis 700 fl. zu stehen kommt, bedarf die Section, um das Project zu verwirklichen, der Unterstützung der Centrale und der Nachbarsectionen.

— Eine der ersten Mitglieder der Section Dresden des Deutsch. u. Oesterr. A.-V. ist Wenzeslaus Schlüter, Bahnhofwirth unterhalb des Wurzenpasses, sechs Stunden von der Station Villach, zwischen Villach und Klagenfurt, eine Unterkunftshütte auf eigene Kosten zu erbauen und der Section Dresden zu überweisen. Von der geplanten Hütte ist der Bettlerkofel in zwei Stunden zu ersteigen.

Wol noch keinen Sommer sind die Gletscher in Kärnten derart zurückgegangen als im verflossenen. So ist der Gletscher im sogen. Kölnbrein bis auf einen kleinen Rest ganz verschwunden, und auch die mächtigen Eisfelder des Großen und Kleinen Elends sowie der Hochalpe sind bedeutend kleiner geworden. Im Kölnbrein, wo die historischen Goldgruben liegen, gegen sich die alten Stollenmundlöcher frei von Schnee.

— Durch die im vergangenen September vollendete Straße ins Navisthal wurde eine für Touristen und Bergsteiger interessante Gegend zugänglicher gemacht.

— Die Section Wien des Klausenburger Vereins Erdélyrészi Kárpát Egyesület plant den Bau eines Aussichtsthurmes „Árpád Warte" auf der Theodorer Höhe oberhalb des Zusammenflusses der Tarna und der Maros bei Preßburg und veranstaltet zu diesem Zweck eine Sammlung.

— Im Monat März ist in Basel Albert Hoffmann-Burckhardt, einer der Gründer des Schweizer Alpenclubs, im 70. Lebensjahr gestorben. Er war von 1870 bis 1872 Centralpräsident des Schweizer Alpenclubs und gehörte als Bergsteiger einen bedeutenden Ruf. Die Section Basel hatte ihn anläßlich seines 50jährigen Bestehens zum Ehrenmitglied ernannt. — In demselben Monat ist in Morges das sehr verdienstvolle Ehrenmitglied der Section Genf des Schweizer Alpenclubs Edouard Combe im Alter von 65 Jahren gestorben.

— Der Club Alpino Ticinese in Lugano, eine Section des Schweizer Alpenclubs, veröffentlichte unlängst eine Liste derjenigen Personen, die bisher im Kanton Tessin Führer- und Trägerdienste leisteten.

— Die in Genf bestehenden alpinen Vereine haben beschlossen, sich zu einer Föderation montagnarde generale zu vereinigen und ein monatlich erscheinendes Bulletin officiell herauszugeben.

— Von dem im Verlag von Longmans, Green and Co. in London erschienenen Illustrationswerk „Climbing in the British Isles", dessen 1. Theil, „England", vor kurzem herausgekommen ist, erschien neuestens der 2. Theil. Dieser enthält „Wales" von W. P. Haskett Smith und „Irland" von H. C. Hart und ist mit drei Illustrationen sowie neun Karten ausgestattet.

Himmelserscheinungen.

Sichtbarkeit der Planeten.

Mercur hat am 16. nachmittags 3 Uhr seine größte östliche Ausweichung von der Sonne und geht abends gegen 10 Uhr unter, sodaß er ½ Stunde lang am nordwestlichen Himmel aufzufinden ist. — Venus (41½° gerade Aufsteigung, 15½° nördliche Abweichung), rechtläufig im Sternbild des Widders, geht etwa ½ Stunde vor der Sonne auf. — Mars (359½° gerade Aufsteigung, 1½° südliche Abweichung), rechtläufig im Sternbild der Fische, zeigt wieder die Helligkeit eines Sterns 1. Größe und erhebt sich früh nach 2½ Uhr über dem östlichen Horizont. — Jupiter (126½° gerade Aufsteigung, 20° nördliche Abweichung), rechtläufig im Sternbild des Krebses, ist abends von Beginn der Dunkelheit an am Westhimmel bis ½ Stunde nach Mitternacht zu beobachten. Eine Verfinsterung des ersten Jupitermondes (Austritt) ereignet sich am 19. früh 0 Uhr 34 Min., des zweiten (Austritt) am 19. nachts 10 Uhr 17 Min. — Saturn (223° gerade Aufsteigung, 13½° südliche Abweichung), rückläufig im Sternbild der Wage, ist noch die ganze Nacht sichtbar und nachts gegen 11 Uhr im Süden zu finden. — Uranus (229° gerade Aufsteigung, 18° südliche Abweichung), rückläufig im Sternbild der Wage, erreicht seinen höchsten Stand am Südhimmel nachts 11½ Uhr.

Der Mond ist in Conjunction mit Jupiter am 18. vormittags 8 Uhr, mit dem Stern 1. Größe α Löwe (Regulus) am 20. früh 7 Uhr.

Die Höhe der leuchtenden Nachtwolken.

Der hohen Bedeutung entsprechend, die die Erscheinung der leuchtenden Nachtwolken durch die vielfachen Erklärungsversuche erfahren hat, gibt der Astronom Jesse in Berlin einige Resultate aus einer demnächst erscheinenden Publication der königl. Sternwarte in Berlin über diesen Gegenstand. Von Interesse sind besonders die aus vielen gleichzeitigen photographischen Aufnahmen von den Orten Steglitz, Sternwarte Urania Berlin, Rauen und Rathenow in den Jahren 1889, 1890 und 1891 ermittelten Höhen der leuchtenden Nachtwolken, deren Mittelwerth aus diesen Aufnahmen zu 82,₀ Kilomtr. herauskommt, und vor allem die Thatsache, daß diese Höhe seit dem Beginn der Erscheinung im Jahre 1885 stets nahe eine und dieselbe gewesen ist. Die Uebereinstimmung der einzelnen Höhenwerthe untereinander ist eine recht gute, und wenn berücksichtigt wird, daß die Beobachtungszeiten an den beiden Orten nicht absolut gleich sind, weil durch die ziemlich rasche Bewegung der Wolken die Sicherheit der Höhenbestimmung etwas beeinträchtigt wird, so kommt man zu dem Resultat, daß die thatsächliche Höhe der Wolkentheile in noch engern Grenzen liegen dürfte, als die Zusammenstellung zeigt (wo sie zwischen 80,₀ und 87,₀ Kilomtr. schwankt). Die große Mehrzahl der Aufnahmeserien liegt nachmitternachts; die Annahme über die constante Höhe der Erscheinung bezieht sich daher strenggenommen nur auf die letztere Zeit. Die Resultate der vormitternächtlichen Aufnahmen schließen sich zwar gut an die übrigen an, aber wegen der Unsicherheiten dieser Bestimmungen muß die Frage, ob vormitternachts die Höhe der leuchtenden Nachtwolken eine andere ist als nachmitternachts, zunächst noch unentschieden bleiben. Aus allerdings recht sehr zahlreichen Beobachtungen, die in den ersten Jahren des Auftretens der Erscheinung und in verschiedenen geographischen Breiten angestellt worden sind, hat Hr. Jesse das Resultat gefunden, daß die Höhe der leuchtenden Nachtwolken mit einer noch näher zu bestimmenden Unsicherheit dieselbe gewesen ist wie in den letzten Jahren. Diese Unsicherheiten liegen zum Theil in Beobachtern, zum Theil in ungenauen Messungen des Abstands der Wolken vom Scheitelpunkt; außer diesen kann jedoch noch eine dritte Fehlerquelle vorhanden sein, und es scheint, daß diese in der Verschiedenheit der Ansammlung der Partikelchen, aus denen die leuchtenden Nachtwolken entstehen, zu suchen ist. Auch ist es nicht unwahrscheinlich, daß die Schicht der leuchtenden Nachtwolken in senkrechtem Sinne zu verschiedenen Zeiten verschiedene Ausdehnung hat, und durch diese beiden Ursachen können die in Rede stehenden Abweichungen recht gut hervorgerufen werden; sie würden uns alsdann einen Durchschnitt einer stark zunehmenden Einfluß auf die gemessenen Zentralabstände der Wolken gewinnen.

Astronomischer Kalender.

1896	Sternzeit im mittleren Mittag	Culminationen der Sonne u. mittl. Zeit	Zeitgleichung	im mittl. Mittag des Mondes: Abw. vom Aequator	Länge	Breite	des Mondes: Aufgang	Untergang
Mai	h m s	h m s	m s	° ′	° ′	° ′	h m	h m
17.	3 42 35	11 56 11	− 3 47	+ 21 42	112	+ 3 2		0 Mtr.
18.	3 46 31	11 56 10	3 44	21 0	125	2 3		0 37
19.	3 50 28	11 56 10	3 42	20 7	138	+ 0 54		0 56
20.	3 54 24	11 56 9	3 39	19 20	152	− 0 18		1 14
21.	3 58 21	11 56 8	3 37	+ 18 26	164	1 31		1 32
22.	4 2 18	11 56 7	3 34	17 27	178	2 46		1 49
23.	4 6 14	11 56 6	− 3 32	+ 16 23	191	3 59		2 8

Am Tage

Sonne: Gerade Aufsteigung 57° 41′, nördliche Abweichung 20° 0′ (den 21.). Sonnenaufgang 4 Uhr 12 Min., Sonnenuntergang 8 Uhr 0 Min. (den 20.). Mond: Erstes Viertel den 20. vormittags 7 Uhr 21 Min.

Frauen-Zeitung

Kain.

Novelle

von

Ernst Koppel.

[Nachdruck verboten.]

Im tessanischen Apennin, hoch über dem grünen Thal des Talentino, breitet sich ein dichter Wald, eine liebliche Wildniß, stundenweit aus. Er liegt da wie eine erquickende Oase in der starren Bergwelt, die, in grauen, braunen und erdfarbigen Tinten schimmernd, nur allzusehr des belebenden Grün entbehrt.

Am Waldessaum, wo ein kleines liebliches Wiesenthal sich dehnt, erhebt sich das alte Kloster Camaldoli, dessen Ruf infolge der strengen Zucht und der Gelehrsamkeit seiner Mönche sich bald nach seiner Gründung durch Italien und über seine Grenzen hinaus verbreitete.

Es ist so recht ein Ort zur Vertiefung in sich selbst, eine zaubervolle Einsamkeit, weit von den Wohnungen der Menschen entfernt und namentlich im Winter, wenn dichter Schnee auf dem Herawald liegt, von der Welt abgeschnitten.

Die Mönche waren, ehe die Regierung dieses Kloster, wie alle übrigen, aufhob, unumschränkte Gebieter in dieser Waldregion, die sich von dem Charakter dessen, was man unter einer italienischen Landschaft versteht, völlig unterscheidet.

So tief der Himmel auch, namentlich im Sommer, über diesem Erdenwinkel blaut, so gelben die Sonne auch das dichte Grün der hundertjährigen Waldriesen bestrahlt und selbst in das Dickicht des üppigen Unterholzes dringt, so ist der Anblick dieses südlichen Bergwaldes auch dann ein ernster, feierlicher.

Das Kloster, ein weitgedehnter, stattlicher, aber schmuckloser Bau, erhöht noch diesen Eindruck. Friedliche Stille herrscht ringsumher, nur von dem Gesang und Gezwitscher der zahlreich hier nistenden Vögel, dem Rauschen der kleinen, krystallklaren Bergwasser oder dem Geläut der Klosterglocken unterbrochen.

Etwa eine halbe Stunde vom Kloster entfernt, im dichtesten Theil des Waldes, an einer Stelle, auf der sich hohe, blättrige Tannen, Eichen und Buchen zusammengedrängt, befand sich auf einem fast treiangulären Platz ein Meiler und in seiner Nähe, unter dem Laubdach der Bäume, eine Köhlerhütte.

Sie war abseits der weg für Menschen, Pferde und Maulthiere, nicht aber für Wagen passirbaren Straße gelegen, die den Wald durchschnitt und die einzige, freilich wenig benutzte Verbindung des Klosters mit der Außenwelt herstellte. Von der Köhlerhütte aber führte ein schmaler Pfad zum Kloster, der in das überall üppig wuchernde Gras und duftige Kraut aller Art getreten war, und dem man es ansah, daß er vielfach begangen wurde.

In der Hütte hausten zwei Brüder, Salvatore und Silvio, von denen der erste zwanzig, der letztere neun Jahre zählte. Die Eltern waren ihnen früh gestorben, beide im Zeitraum weniger Monate von einem tückischen Fieber hingerafft, das trotz der reinen, frischen Luft diese Einsamkeit heimgesucht hatte. Salvatore, damals ein frühentwickelter fünfzehnjähriger Bursche, der dem Vater schon seit Jahren als Köhlerbube beistand, wollte die Heimat nicht verlassen, obgleich die Brüder im Kloster, dem der Meiler gehörte, den Knaben mancherlei Vorschläge für ihre Zukunft machten. Namentlich suchten sie Salvatore zu überreden, sich dem geistlichen Stand zu widmen, obgleich er nur unvollkommen lesen und noch unvollkommener schreiben konnte. Diesen Unterricht vertauschte er ebenfalls nur den guten Brüdern, die den aufgeweckten Burschen gern sahen und ihn manchen Winternachmittag in der Bücherei des Klosters festhielten, um ihn, wie Salvatore es stolz nannte, in den „Wissenschaften" zu unterrichten. Der Gedanke aber, den Wald, der ihm wie ein ihm gehöriges Gebiet, und die Hütte, die ihm wie ein Stammschloß erschien, zu verlassen, um in dicken Büchern zu studiren, war dem Jüngling unfaßbar, und so lehnte er das oft wiederholte Anerbieten, das von seiten einiger der Brüder zu eifrigem Drängen wurde, dankbar, aber bestimmt ab. Da die Mönche endlich einsahen, daß es schwer halten würde, ihn aus dem gewohnten Dasein zu lösen, so ließen sie ihn gewähren, und er hantierte nach wie vor an seinem Meiler.

Stundenlang konnte er daselbst verträumen, dem Qualm und Dampf des glimmenden Holzes nachblickend, der wie ein Nebel die Wipfel der Bäume durchzog, um sich endlich in den Aether zu verlieren. An andern Tagen trug er die so gewonnene Holzkohle ins Kloster. Dort, in der großen, höllenartig gerötheten Küche, bei mancher nahrhafte Labung, die ihn oft, denn er aber stets sorgfältig heimtrug, wenn ihm sie ihn oft, den er aber stets sorgfältig heimtrug, wenn ihm Silvio nicht begleitete. Dies war aber nur selten der Fall, denn die Brüder waren unzertrennlich, sei es, daß sie im Walde Beeren und Kräuter suchten, sei es, daß Salvatore mit der Flinte auszog, um Vögel oder was er sonst erreichen konnte zu schießen. Obgleich sie freies Jagdrecht in den Klostergründen genossen, trugen sie doch fast alles, was sie erbeuteten, den Mönchen zu, die ihnen dafür meist mit Wein und Brot für mehrere Tage lohnten. Das war dann jedesmal ein Festtag für die beiden, und sie verfehlten nicht, den Heiligen in der Klosterkirche dafür zu danken.

Sie hatten auch die Erlaubniß erhalten, Holz und Reisig im Walde zu sammeln, so viel sie wollten, ein Vorrecht, das sie mit den Klosterarmen theilten, die sich aus den nächstliegenden Dörfern und Ortschaften ins Gebirge verlangen. Mit diesen hielten sie gute Freundschaft, und Salvatore war stets bereit, einem Alten oder einem Mütterchen das gesammelte Reisig auf seinen starken Schultern bis zum Ausgang des Waldes zu tragen. Dort öffnete sich der Ausblick auf zahlreiche Bergspitzen, und darüber schweifte der Blick in das meist in bläulichem Duft verschwimmende Land, eine Welt, die ihm von jeher geheimnißvoll erschienen war. Wenn er bei derartigen Liebesdiensten von einem der Mönche bemerkt wurde, so nickte ihm dieser freundlich zu, als wollte er sagen: „So ist es recht."

Wenn aber am Meiler nichts zu schaffen, wenn das Kloster mit Vögeln, Beeren, Kräutern und dergleichen versehen war, so schickten die Brüder auf eine kleine Waldwiese, die rings von mächtigen Tannen umgeben war. Hier wucherten wilde Himbeeren inmitten blühender und duftender Kräuter, die meist über Mannshöhe emporschossen. Am Waldesrand lagen hier und da gefällte Tannen, deren riesige, abgeschälte Stämme hell aus den grünen Kräutern und Ranken hervorleuchteten. Auf einen dieser Stämme pflegten sich die Brüder zu setzen, um dem Winde zu lauschen, der durch die Wipfel strich, oder sie sahen den Wolken nach, die hin und wieder über ihnen dahinzogen. Große bunte Falter, summende Bienen schwirrten von Blüte zu Blüte, Mücken und andere Insecten umschwärmten sie, und zwar oft so zudringlich, daß die großen Wedel aus Tannenzweigen, deren sie sich bedienten, nicht genügten und sie ein kleines Feuer aus trockenem Reisig anfachten, um die Plagegeister zu vertreiben. Wurden sie dann, wie es oft der Fall war, müde, so lagerten sie sich auf dem Boden in das üppige Moos und schliefen ein; Silvio gewöhnlich das Haupt in Salvatore's Schoß vergend.

Die Zärtlichkeit und Sorge des erwachsenen Bruders für den Knaben heiterte sich mit den Jahren, je länger die Zeit dauerte, da sie allein aufeinander angewiesen waren. Silvio war dem Jüngling alles, seine Familie, sein Freund und Gefährte, und er hütete ihn wie seinen Augapfel. Der Knabe vergalt ihm diese Liebe mit einer fast leidenschaftlichen Anhänglichkeit, die nur selten durch die bei Kindern so oft anzutreffenden selbstsüchtigen Regungen beeinträchtigt wurde.

Salvatore war von schlanker Gestalt, mit schwarzem Haar und großen dunkeln Augen. Von Sonne und Wind gebräunt, athmete seine ganze Erscheinung Gesundheit und Kraft. Silvio dagegen war für sein Alter zart, und trotz des fast ununterbrochenen Aufenthalts im Freien zeigte sein Antlitz eine helle Färbung. Seine Spielgefährten waren außer dem großen weißen Schäferhund, dem treuen Hüter der Hütte, die Ziegen des Klosters, die er oft auf die Waldwiese trieb, um sie dort weiden zu lassen, und denen er sämmtlich Namen gegeben hatte.

An einem heißen Nachmittag im Juli, da sich kein Blatt an den Bäumen rührte und der Wald, dem rothlichen Sonnenlicht übergossen, wie verzaubert dalag, saßen die Brüder unweit ihrer Hütte. Salvatore schnitzte aus einem Stück Holz eine Pfeife, und Silvio sah ihm zu. Da schmetterte etwas weißes durch das dichte Unterholz, und bald stand einer der Mönche, Bruder Romuald geheißen, vor ihnen. Der Mönch erschien in seinem weißen Gewand mit dem grauen Bart, der ihm auf die Brust herabwallte, freundlich und ehrwürdig zugleich. Er liebte weite, einsame Spaziergänge, vornehmlich deshalb, weil sein kräftiger Körper Bewegung forderte.

Die Brüder erhoben sich, um ihn zu bewillkommnen, der sich stets besonders freundlich gegen sie erwiesen. Er war es auch, der Salvatore unterrichtet hatte. Nach einigen Worten der Begrüßung ließ sich der Mönch auf einen bemoosten Stein nieder und fuhr mit der Hand liebkosend über das Kraushaar Silvio's. Dann sagte er: „Ich wollte schon lange mit euch reden; aber im Sommer bekommt man euch so selten zu sehen, ihr Vagabunden! Da schwärmt ihr umher und kümmert euch nicht viel um euere Freunde im Kloster."

Als Salvatore anworten wollte, fuhr er fort: „Nun, laßt es nur gut sein. Ich verarge es euch gar nicht. Bin selbst einmal jung gewesen — das ist nun freilich schon lange her. Damals" — Er verstummte und sah eine Weile wie in Erinnerung versunken da, sodaß die Brüder ihn nicht zu stören wagten. Dann aber fuhr er, wie aus einem Traum erwachend, fort: „Wie wär's, wenn ihr einmal einen Winter hier oben bliebt? Im Kloster gibt's genug zu thun, und was mir zu Hauptsache scheint, der re" — und er wies mit der Hand auf Silvio — „muß doch auch endlich einmal etwas lernen. Er wächst ja, dem Himmel sei's geklagt, wie ein Wilder auf."

Salvatore war nahe an Bruder Romuald herangetreten und erwiderte: „Das geht aber doch nicht an. Ihr wißt ja, daß Pandolfo, unser Vetter, der da unten in der Maremma haust, uns im Winter zum Hüten des Viehs nöthig hat. Er ist unser einziger Verwandter und meint es gar nicht uns. Wenn wir wollten, könnten wir ganz bei ihm bleiben. Aber ich holte es dort im Sommer nicht aus. Wenn der Lenz kommt, kehren wir wieder, das könnt Ihr glauben."

Bruder Romuald versetzte lächelnd: „Es hätte gar nicht so vieler Worte bedurft, um mich zu überzeugen, was mich anlangt. Aber mit Silvio ist es etwas anderes. Er könnte wol hier oben bleiben, um etwas zu lernen."

Salvatore war bei diesen Worten bleich geworden, und seine Augen waren mit einem fast feindseligen Ausdruck auf den Mönch gerichtet, als er heftig ausrief: „Wie sagt Ihr? Wir sollten uns trennen? Das ist doch nicht möglich!"

„Du nimmst die Sache auch gar zu ernst", versetzte der Mönch, fast erschreckt über die Heftigkeit des Jünglings. „Die paar Monate gehen doch schnell genug hin und" —

Aber Salvatore, der seinen Arm wie schützend um Silvio geschlungen hatte, unterbrach ihn, indem er mit flammendem Antlitz sprach: „Nie, niemals! — Das ist nicht möglich!"

Bruder Romuald hatte sich erhoben. Er sagte ruhig: „Das ist deine Meinung. Nun wollen wir aber mal den, den es am meisten angeht, selbst befragen." Und sich zu Silvio wendend, den der Bruder wieder freigegeben hatte, fragte er: „Was also meinst du dazu? Hast du keine Lust, etwas zu lernen?"

Silvio erwiderte nichts. Er stand eine Weile regungslos, mit zur Erde gerichteten Blicken da. Seine Augen röthelten sich, und mit einem Aufschrei warf er sich in die Arme Salvatore's, sich leidenschaftlich an ihn klammernd. „Das ist eine Antwort ohne Worte", versetzte der Mönch. Dann murmelte er: „Trotzkopf! — harte Schädel!" Plötzlich aber lächelte er und fügte halblaut hinzu: „Und doch! Hätte es selbst vielleicht einst nicht anders gemacht!" Er wendete sich zum Gehen, indem er den Brüdern zurufte und sagte: „Nun, wie ihr wollt. Die Mutter Gottes ist mit euch."

Salvatore trat auf ihn zu und versetzte ruhig: „Nichts für ungut, Bruder Romuald. Ihr seid immer gut gegen uns gewesen, und das werden wir nie vergessen. Aber ich mich von Silvio trennen, das kannt Ihr doch selbst nicht wollen; das ist ja so ganz unmöglich. Und wenn es eine Sünde ist, daß wir Euerm Rath nicht folgen, so will ich meinem Schutzpatron eine gewichte Kerze bringen, daß er uns vergebe."

Bruder Romuald mußte bei diesen Worten unwillkürlich lächeln. Er sagte aber nur: „Eine Sünde? Das nun weiß nicht; aber unklug ist es und bleibt es nach meiner Meinung. Doch zürne ich euch nicht, gewiß nicht."

Nach diesen Worten entfernte er sich langsam, da von der Klosterkirche her das Ave-Maria-Läuten herüberscholl. Die Brüder bekreuzigten sich bei diesen Klängen, wie sie stets zu thun pflegten, und neigten das Haupt. Als sie aber bald darauf ihr Lager aufsuchten, umschlang Salvatore bei Silvio und ließ ihn auch im Schlaf nicht los, als ob eine Gefahr seinen Liebling bedrohe.

Bruder Romuald aber sprach bei seinen einsamen Wanderungen im Walde nicht mehr bei ihnen vor, und erst als sie sich im November zur Ueberwinterung in die Meierei anschickten und sich im Kloster von den Mönchen verabschiedeten, reichte er ihnen die Hand. Er sagte nur: „Viel Glück auf den Weg! Bleibt brav da unten im Lande unter den Menschen. Das ist gar nicht so leicht, wie ihr vielleicht meint. Vielleicht nehmt ihr mit der Zeit noch besseren Rath an." Dabei blickte er auf Silvio, und man sah es dem Antlitz seiner Augen an, daß er seinen Plan noch keineswegs aufgegeben hatte.

Am nächsten Morgen bereits zogen die Brüder zu Thal, ihre Habseligkeiten in einem Bündel mit sich führend. Der Wald begann bereits sich zu entlauben, und es war auf der Höhe, sobald die Sonne nicht sichtbar war, schon kalt.

Sie wanderten bis zum Abend, fanden bei einem ihnen bekannten Landmann Unterkunft für die Nacht und langten am nächsten Nachmittag auf der einsam gelegenen Tenute des Vetters an, der sie schon seit mehreren Tagen erwartet hatte. Dieser bewirthschaftete die Tenuta mit seiner Frau und einem Knecht, und so war ihm die Hülfe der Brüder stets willkommen, die erst im Frühjahr, wenn der Acker bestellt war, wieder in ihre Berge zogen. Die einzige Tochter Pandolfo's, des Hofbesitzers, Pamela, war nur ein Jahr jünger als Silvio; sie sah den Spielgefährten stets gern kommen und nur ungern scheiden.

Hier in der Nähe der Maremma, der verschiedenen sumpfigen Grasflächen, die sich bis in die Nähe des Meeres

Digitized by Google

erstreckten, war es noch warm. Das Gras stand dicht und hoch, von mannigfachen Blumen überblüht, die fast üppig wie im Lenz wucherten.

Das Land, eben und einförmig, wurde in der Ferne von den Höhen der Apenninen begrenzt, und oft schauten die Brüder, während die Schafe und Ziegen unter ihrer Obhut weideten, dort hinüber. Sie bemerkten dann oft unwillkürlich das Haupt, als ob sie alte Freunde begrüßten.

Je weiter der Winter vorrückte, desto weiter trieben sie die Herde vom Gehöft ab dem Meere zu, bis sie eines Tages den Strand erreichten. Silvio jubelte auf, als er die wundliche blaue Fläche erblickte, während Salvatore nachdenklich dastand.

Der Strand war meist kahl, hier und da von Klippen einaktahl, an einigen Stellen aber erhob sich dichter, wenn auch niedriger Buschwald. Verkrüppelte immergrüne Eichen, Myrtengesträuch, rankender Epheu, mit Brombeergestrüpp untermischt, bildeten eine grüne Wildnis, die wie eine Oase in der Wüste dalag. In ihrem Schatten nisteten manche Vögel, und es war eine Lieblingsbeschäftigung Salvatore's, ihnen mit der Büchse nachzustellen, wie er es im heimatlichen Bergwald that.

Manchmal, wenn die Brüder sich mit der Herde in der Nähe der Tenuta hielten, kam Pamela zu ihnen, um sich mit ihnen zu unterhalten. Silvio blies ihr dann auf einer selbstgeschnitzten Flöte, auf die er nicht wenig stolz war, allerlei Melodien vor, die er hier und da erhascht hatte. Nach einer Weile, während deren sie aufmerksam gelauscht hatte, pflegte sie sich zu erheben und im Tanze zu drehen, auch wenn die Melodie nicht dazu geeignet war. Auch Silvio's bemächtigte sich dann bald eine eigenthümliche Unruhe, und alsbald hatte er dem Bruder die Flöte aufgenöthigt. Dann drehten sich der Knabe und das Mädchen, während Salvatore ihnen aufspielte, im Tanze, bald sich die Hände reichend, bald sich loslassend oder mit den Füßen stampfend, bis sie ermüdet innehielten und Pamela nach Hause eilte, aus Furcht, bei allzu langem Ausbleiben gescholten zu werden.

Gegen Weihnachten schrieb Salvatore einen Brief an Bruder Romuald, der ihm nicht geringe Mühe verursachte. Aber er wollte die Pflicht der Dankbarkeit nicht vernachlässigen. Er wünschte den Klosterbrüdern ein frohes Fest und ein gesegnetes neues Jahr, auch im Namen Silvio's, der es bei diesem Anlaß zum ersten mal drüdend empfand, des Schreibens nicht mächtig zu sein. Als der Brief endlich abgesendet war, meinte Salvatore: „Nun wäre es gethan. Fehler mögen freilich genug darin sein, denn es ist eine verflucht schwere Kunst, die mit den Buchstaben! Viele Freude wird Bruder Romuald kaum an seinem Schüler haben."

„Fällt es denn wirklich so schwer?" fragte Silvio. „Gewiß", lautete die Antwort. „Du hättest dich auch tüchtig damit plagen müssen, das kannst du glauben. Aber wenn du Lust hast, es zu lernen, so ist ja noch immer Zeit dazu." „Gewiß, später", meinte Silvio gleichmüthig, und, seine Flöte zur Hand nehmend, begann er allerlei Weisen durcheinander zu spielen.

„He, das gefällt dir besser!" sprach Salvatore lachend. „Ich glaube es fast selbst", erwiderte der Knabe. Und es war zwischen ihnen nicht mehr die Rede davon.

Immer häufiger trieben sie jetzt das Vieh an den Strand. Das Meer hatte es ihnen, den Kindern der Berge, angethan. An milden Wintertagen, wenn die Sonne um Mittag die Flut mit Glanz und Wärme übergoß, wateten sie barfuß ins Wasser, soweit es eben anging. Namentlich Silvio hatte seine Freude daran. Gar oft heimzige er den Bruder mit dem salzigen Wasser, indem er sich, vor Behagen laut aufjauchzend, an den Strand rettete. Salvatore drohte dann zu dem Missethäter hinüber. Dieser aber lachte und jubelte nur desto lauter.

An einem sonnigen Februarmittag — sie hatten eben ihre Mahlzeit, die aus Brot, Ziegenkäse und einem Schluck Wein bestand, verzehrt — waren sie abermals ins Wasser gegangen. Salvatore wagte sich weiter als gewöhnlich, sodaß er die Beinkleider weit über das Knie hinaufziehen mußte. Es ergötzte ihn, daß Silvio ihm nicht so weit hinaus folgen konnte. Unmuthig rief dieser ihm zu, als er weiter und weiter watete: „Wenn du nicht bald zurückkommst, komm' ich dir nach." Und da Salvatore statt einer Antwort nur lachte, rief der Knabe zornig: „Paß auf, ich komme! Wenn ich ertrinke, ist es deine Schuld. Ich mache mir gar nichts daraus!" Der Bruder rief ihm zu: „Versuch's, wenn du den Muth hast. Hier, wo ich stehe, geht dir das Wasser bis an den Hals, du Knirps! Und das Wasser ist kalt, denn es ist noch Winter."

Silvio begann vorwärts zu waten, sodaß ihm die Flut schon bis an die Brust reichte, während Salvatore ihm bald belehrt, bald belustigt zusah. Er rief ihm aber doch zu: „Laß doch, du Tropkopf!" Unwillkürlich machte er bei diesen Worten einige Schritte, um sich Silvio zu nähern. Dieser stand still, um Athem zu schöpfen, da die Kälte des Wassers ihn durchschauerte, und sagte: „Kommst du nun endlich mit an den Strand?" Salvatore dehnte sich behaglich und meinte: „Geh du nur allein, mir gefällt es noch eine Weile so. Da siehst du, was es heißt, es den Erwachsenen gleichthun zu wollen." Silvio's Augen blitzten, er sah einen Augenblick zu dem Bruder hinüber, dann aber streckte er so schnell wie möglich dem Lande zu. Dort angelangt, schüttelte er sich wie ein Pudel und war schon im Begriff, sich zu entkleiden, um seine Kleider in der Sonne, die hell und warm schien, zu trocknen, als sein Blick auf Salvatore's Flinte fiel, die am Strande lag. Er hob sie auf und legte sie gegen den Bruder an. Dieser rief: „Du willst mich wol gar nicht ans Land lassen?" — „Nein", erwiderte der Knabe trotzig. „Bleib nur da, wo es dir so gut gefällt." — „Jetzt hab' ich genug", war die Antwort, „nun komm' ich zu dir. Aber thu' das Ding da weg; das ist kein Spielzeug für Kinder!" Silvio erwiderte nichts, aber er ließ die Flinte nicht sinken. Da Salvatore eine Bewegung machte, um abseits von der Stelle, wo sich der Bruder befand, den Strand zu betreten, machte dieser eine heftige Schwenkung, um ihn nicht aus den Augen zu lassen.

Da ertönte ein Knall, dünner Rauch stieg in die klare Luft, und Salvatore, der in diesem Augenblick den Strand betreten hatte, stürzte zu Boden, mit den Armen um sich schlagend und rufend: „Jesus Maria! — Silvio — Silvio!"

Dieser stand einen Augenblick wie erstarrt. Es war ihm, als ertöne Salvatore's Stimme aus weiter Ferne. Dann warf er die Flinte, die sich so plötzlich entladen hatte, fort, stürzte auf den am Boden Liegenden zu, warf sich über ihn und rief: „Salvatore, was ist das? So sprich doch; du scherzest nur, du willst mir nur Angst machen? Lieber Salvatore, du willst mich nur strafen, nicht wahr?" Da er aber keine Antwort erhielt, brach er in Schluchzen aus. Dann ließ er den Bruder los und blickte ihn ängstlich forschend an. Dieser lag stumm und starr da, und jetzt bemerkte der Knabe zu seinem Entsetzen, daß an der linken Brustseite das Wams roth gefärbt war. Er berührte den Fleck mit der Hand; er fühlte sich feucht und warm an, und schaudernd sah er die Hand, deren Finger sich roth gefärbt hatten, zurück. Er schrie auf wie ein verwundetes Thier, legte den Kopf Salvatore's an seine Brust und gab ihm die zärtlichsten Namen. Aber er erhielt keine Antwort. Er hatte das Wams des starr Daliegenden aufgerissen, und er sah, wie aus der Wunde langsam, aber unaufhaltsam Blut hervorquoll. Mit dem Hemd des Bruders suchte er das Blut zu stillen, aber vergebens. Da faßte ihn ein Grauen. So hockte er eine Weile da, dann blickte er wie geistesabwesend um sich. Nirgends war etwas lebendiges zu sehen. Nur die Herde graste ruhig in einiger Entfernung. Die Sonne neigte sich bereits zum Untergang, und das Meer lag, von ihrem Schein übergossen, in blaurothem Glanze da.

„Hülfe! Hülfe!" rief der Knabe, so laut er konnte. Aber Niemand antwortete ihm, der der seiner eigenen Stimme erschrak. Und plötzlich begann er zu laufen. Er lief immer schneller, daß ihm die Brust zu springen drohte; aber erst bei der Tenuta hielt er an und keuchte athemlos: „Hülfe! — Salvatore! — Ich habe ihn erschossen — Kommt, rettet, helft!" Dann streckte er die Hände gegen die Brust, nach Athem ringend.

Auf sein Geschrei eilten Pandolfo und der Knecht herbei, während sich auf der Schwelle des Hauses die Bäuerin mit Pamela zeigte. Sie fanden den Knaben bewußtlos am Boden liegen.

„Was ist geschehen? Ich habe wol nicht recht gehört?" rief Pandolfo. „Wenn ich recht verstanden, schrie er, daß er seinen Bruder, den Salvatore, erschossen habe!" sagte der Knecht. „Bei allen Heiligen, das wäre — Aber wie sollte das möglich sein?" versetzte der Bauer. Die Frau, die mit Pamela neben dem Bewußtlosen niedergekniet war, meinte: „Vielleicht hat er das Fieber und hat irre geredet. Wie kam aber auch sei, geht und seht nach. Ihr wißt ja, wo die Heerde weidet." „Du hast recht", antwortete der Bauer, „wir haben keine Zeit zu verlieren." „Geht nur, geht!" drängte die Frau, sich erhebend; „wir sorgen schon für den da." Pamela war beim Anblick Silvio's bleich geworden, aber sie bezwang sich und war der Mutter behülflich, den Bewußtlosen ins Haus zu schaffen, denn sie war für ihr Alter ungewöhnlich stark und entschlossen.

Das Geschrei Silvio's hatte einige Nachbarn, die sich gerade in der Nähe befanden, herbeigerufen. Diese schlossen sich, als sie erfahren hatten, um was es sich handelte, dem Bauern an. Die Männer gingen schnell und schweigsam dahin, jeder seinen Gedanken nachhängend. Nur einmal sprach Pantelle, mehr zu sich selbst als zu den andern: „Es ist ja nicht möglich! Der Bengel muß den Verstand verloren haben!" Als sie sich aber dem Meeresstrand näherten, erblickten sie den am Boden Liegenden. Nachdem sie sich überzeugt hatten, daß hier keine Hülfe mehr möglich war, machten sie das Zeichen des Kreuzes über den Todten, und der Bauer murmelte: „Der hat früh daran glauben müssen. Wie ist es nur möglich! Armer Salvatore — armer Silvio! Und was werden die Weiber sagen!"

Der Knecht hatte mit der Hülfe zweier Männer bald eine Bahre aus Aesten und starken Ranken in der nahen Macchia geflochten. Sie legten den Todten darauf und trugen ihn so heim, während die Nacht hereinsank. Pandolfo folgte gebeugten Hauptes mit der Flinte Salvatore's, von Zeit zu Zeit fast mechanisch wiederholend: „Armer Bursche — armer Silvio!" — Einmal hob er die Flinte empor, betrachtete sie und sagte: „Verfluchtes Ding, du allein hast das alles verschuldet!"

Am nächsten Morgen erschien der Geistliche des nächsten Dorfes im Hause Pandolfo's, wo er die Frauen in großer Erregung fand. Namentlich Pamela saß weinend in tiefer Traurigkeit da.

Auch das Gerücht möchte sich ein, da sich weit in die Runde das Gerücht verbreitet hatte, Silvio habe seinen Bruder erschossen.

Der Knabe aber war einstweilen nicht vernehmungsfähig. Er fieberte und redete irre. Bald gab er Salvatore die zärtlichsten Namen, bald schien er sich vor ihm zu fürchten. So trug man den Todten ohne ihn zu Grabe. —

Als er nach einigen Tagen wieder umherging, bleich und schwankend, als ob er in einem wachen Traum befangen sei und sich nur schwer auf die Wirklichkeit zu besinnen vermöge, wiederholte er auf alle an ihn gerichteten Fragen nur: „Ich habe ihn erschossen, ich!" Dann fing er an zu schluchzen oder sich auf die Erde zu werfen, wo er lange regungslos, mit dem Gesicht zu Boden gekehrt, liegen blieb. Der Name des Todten aber war nicht über seine Lippen gekommen, auch sein Grab hatte er bisher nicht besucht, und so vermied man es bald, mit ihm darüber zu reden. Man erkannte nun klar, daß hier ein Unglücksfall vorliege, den niemand verschuldet hatte.

So waren einige Wochen vergangen, als der Pfarrer eines Tages Pandolfo zu sich beschied und, indem er sich ihm vertraulich näherte, zu ihm sagte: „Höre einmal, Pandolfo. Ich habe reichlich darüber nachgedacht, du mußt dich des Knaben annehmen. Ich meine natürlich den Silvio." „Muß ich?" fragte Pandolfo fast barsch. „Wer sollte mich dazu zwingen?" — „Zwingen?" antwortete der Geistliche. „Niemand, wenn es dein gutes Herz nicht thut. Du bist nicht reich, aber du leidest keine Noth, und der Bursche ist doch nun ganz allein auf der Welt" — „Das ist schon richtig", meinte Pandolfo mit mildrem Ausdruck. „Und furchtbar ist es ja, was ihn betroffen", fügte er dann wie zu sich selbst redend hinzu. — „Nun also", sagte der Geistliche. „Liebe alio Christenpflicht. Du bist doch nun einmal der Nächste dazu."

Pandolfo stand eine Weile unschlüssig da, kratzte sich hinter dem Ohr und sprach dann zögernd: „Gut denn, ich will ihn bei mir behalten. Euch kann ich's ja sagen, auch deshalb, weil meine Frau einen Narren an dem Bengel gefressen hat, sie und die Pamela. Schicke ich ihn fort, etwa zu den Mönchen ins Kloster da oben oder sonstwohin, ich glaube, ich hätte keine ruhige Stunde mehr. Ja, die Weiber, die Weiber! — Doch wem sage ich das? Ihr habt von dem allen keine Ahnung, Ihr Glücklicher!"

Der Geistliche lächelte und versetzte: „Auf den Grund kommt es nicht an. Der Herr sieht nur die That, und sie wird die angerechnet werden. Zweifle nicht daran" —

„Ich will es hoffen", sagte Pandolfo, sich zum Gehen wendend. „Uebrigens geht es seit einigen Tagen besser mit dem Burschen. Er ist ruhiger und läßt mit sich reden, namentlich hört er auf das, was Pamela sagt. Und das Kind redet wie ein Buch. So wollen wir denn das Beste hoffen." Damit entfernte er sich, und der Geistliche, den die Magd gerade zum Essen rief, ließ sich, wie von einer Last befreit, an dem wohlbesetzten Tisch nieder.

(Schluß folgt in nächster Nummer.)

Notizen.

— **In der Irrenanstalt von Prof. Lachr in Zehlendorf** bei Berlin ist seit kurzem ein weiblicher Assistenzarzt angestellt worden, Dr. Ziegler, Elise, die bisher als Volontärarzt im Irrenkrankenhause in Triest thätig war. In Zehlendorf wurde sie die Behandlung und Pflege der weiblichen Irren übernehmen.

— **Die ersten sechs Schülerinnen der von Frl. Helene** Lange in Berlin gegründeten Gymnasialkurse für Frauen haben am Mittag Universitätsrichter die Maturitätsprüfung mit gutem Erfolg bestanden.

— **Ein internationaler Kongreß für Frauenwerke und** Frauenbestrebungen ist für den Herbst d. J. in Berlin geplant. Zum ersten mal soll der Versuch gemacht werden, in Deutschland eine internationale Vereinigung von Frauen einzuberufen, um über die gemeinsamen Gebiete der Frauenthätigkeit, der Frauenbewegung und ihrer Bestrebungen in den verschiedenen Ländern einen Meinungsaustausch herbeizuführen und fördernde Vorschläge anzuregen. Der Kongreß wird an den Tagen vom 19. bis 27. September d. J. stattfinden, und es sollen während der sieben Kongreßtage Vorträge gehalten und Berichte erstattet werden über den Stand der Frauenbewegung im allgemeinen, über Ausbildung und Erwerb, über Armen-, Kinderpflege, Kinder- und Jugendschutz, Kinderhorte und Kindergärten, Kinder- und Jugendbande, Kinderschutzvereine, Ueberwachung der öffentlichen Vergnügungsplätze und -Lokale, über Armen-, Waisenpflege und Volksküchen, über Gefängnißwesen, Mäßigkeitsvereine und andere Wohlthätigkeitsanstalten, außerdem über der Arbeiterinnen- und Lehrlinge, über die Rechtsstellung der Frauen u. s. w. Anmeldungen zum Kongreß sind an Frau Lina Morgenstern (Berlin, Lützowstraße 3) und Frau Dr. Jährisch (Berlin, Kurfürstenstraße 20) zu richten.

— **Ein besonderes Kranzzeichen der schweizerischen Uni**versitäten ist die neue Entdeckung des weiblichen Geschlechts an ihren Institutionen. So hält auch das philosophische Seminar der Universität Bern über eine ansehnliche Anzahl weiblicher Studierender zu innerst ordentlichen Mitgliedern, und zum Beweis der Bestrebungen auch der weiblichen Studierenden, philosophische bezw. philologisch-historische Probleme zum Ernst und Schärfsten zu erfassen, kann die Thatsache dienen, daß die von Prof. Dr. Ludwig Stein (Director des Philosophischen Seminars in Bern) neuerdings herausgegebene wissenschaftliche Zeitschrift „Berner Beiträge zur Philosophie und ihrer Geschichte" mit einer ersten Arbeit: „Kerner und Kant", von Frl. Dr. Anna Tumarkin, die über Realisirung an der Universität Bern genossen hat, eröffnet worden ist.

— **Um den Mißständen auf dem Gebiet der Ausbildung** unserer jungen Mädchen für das praktische Leben abzuhelfen, ist den einer Anzahl Frauen in Norddeutschland der Plan gefaßt worden, vorerst einige Schulen auf dem Punkte zu errichten, die den erweiterten Töchterschulen gestalteter Zwecke eine zweckmäßige theoretische Ausbildung für das praktische Leben bieten sollen. Die Einzelheiten des Planes sind in einer Broschüre: „Der freiwillige Dienst in der weiblichen Jugend-Fürsorge" (Hannover, Meyer-Prior) dargelegt. Die erste wirthschaftliche Hochschule soll als Bismarck-Stiftung zum Andenken der verewigten Fürstin Bismarck durch allgemeine freiwillige Aufbringung einer Mark-Spende begründet werden. Zur Ausführung des Plans wird gebeten, sich mit den Vorständen in Hannover (Adresse: Gräfin Mathilde Lackner, Löwenstraße 4) oder mit der Kassirerin, Frl. v. Trichmann in Berlin W., Ansbacherstraße 54, in Verbindung zu setzen.

— **Mit der höhern Webschule in Sorau ist seit kurzem** eine Webereifachschule für Mädchen verbunden worden, da sich mit der Fortschritten der Textilindustrie das Bedürfniß in einem vermehrten Maße für Frauen herausgestellt hat. Der Cursus in der neuen Anstalt dauert drei Jahre und kostet jährlich 100 M. Im letzten Halbjahr findet eine Prüfungsarbeit statt. Jede Schülerin hat sich vor dem Eintritt in die Fachschule einer Prüfung zu unterwerfen; Anmeldungen sind an den Director Perpeschleid in Sorau zu richten.

Für die Redaction verantwortlich: Franz Reich in Leipzig.

Digitized by Google

Bad Harzburg, die Perle des Harzes.

Soolbad und klimatischer Kurort.

Es grüne die Tanne — Es wachse das Erz,
Gott schenke uns Allen — Ein fröhliches Herz.

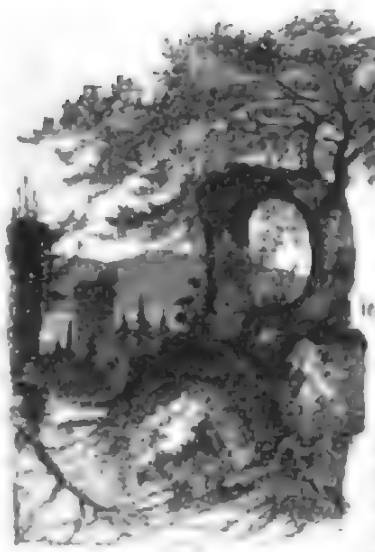

Bad Harzburg,
den 5. April 1896.

Die Berge des Harzes, vor Wochen schon von Schnee und Eis befreit und von manchem kecken Wanderer bestiegen, den die herrliche Frühlingsluft von Atemstaub und qualmender Essen Rauch hinweggelockt, haben sich von neuem in ein weißes Kleid gehüllt, als wollte Herr Winter jetzt noch nachholen, was er bislang uns schnöde vorenthalten. Aber jetzt hat er verlorenes Spiel! Schüttelt er auch heute den Schnee vom Himmel herab wie Frau Holle die Daunen, und glaubt der Harzer kaum ohne Schaufel und Schneeschuhe den Fuß vor die Thüre setzen zu können, morgen schon lugt die liebe Sonne wieder zwischen den Wolken hervor, und nach wenig Tagen hat das weiße Kleid der Berge bedenkliche Flecken bekommen, so daß es nicht mehr salonfähig ist und mit einem neuen, grünen vertauscht werden muß. Dann heißt es hinaus und Umschau gehalten, wohin wir diesen Sommer unsere Schritte lenken, wo wir ausruhen wollen von des Jahres Last und Arbeit, wo wir Herz und Leib erfrischen und erquicken wollen in herrlicher Bergesluft, in würzigem Waldesduft.

Da möchte ich heute die Aufmerksamkeit meiner verehrten Leser und Leserinnen hinlenken auf die jüngste Stadt im deutschen Vaterlande, auf das am Fuße des sagenumwobenen Burgberges reizend belegene **Bad Harzburg**.

Viel zwar ist in den letzten Jahren in öffentlichen Blättern die Rede gewesen von diesem lieblichen Curorte, aber ich meine es könne dem Erholung suchenden Großstädter, dem für Naturschönheiten empfänglichen Wanderer gar nicht genug der Besuch dieses Juwels unter den deutschen Bädern und Curorten empfohlen werden.

Immer von neuem bin ich entzückt, wenn ich die unvergleichlich schöne Lage des Städtchens vom Butterberge, vom kleinen Burgberge oder einer der vielen anderen eine Aussicht auf Harzburg gewährenden Höhen bewundere. Immer von neuem bin ich erstaunt, wenn ich im heißen Sommer nach Harzburg komme und mit vollen Zügen und weit gehobener Brust die köstliche Luft einathme, von der Herr Geh. Rath Professor von Bergmann in Berlin sagt: „Die Luft Harzburg's ist unvergleichlich schön, wie ich sie nur noch im Engadin, sonst aber nirgends gefunden habe."

Aber Luft und Naturschönheit ist es nicht allein, was Harzburg so anziehend macht. Auch Menschenhand hat dafür gesorgt, daß die Gaben, die die Natur diesem herrlichen Fleckchen Erde so reich hat zuteil werden lassen, von jedem in vollem Maaße genossen werden können.

An 100 km schön gepflegter Promenadenwege machen auch dem, der sich nicht rühmen kann ein tüchtiger Fußwanderer zu sein, es möglich, ohne beschwerliche Mühe sich an den ungezählten Naturschönheiten zu erfreuen und im Waldesschatten und Waldesgrün gemächlich hin zu wandeln zum Radauwasserfall, der Sennhütte, dem Molkenhause, den Rabenklippen und Kanzelhöhe, dem Riesenbachthal und Silberborn, der Radau, der Romkerhaller Wasserfall und Okerthale und vielen anderen herrlichen Punkten.

Fast überall hin führen auch schöne Fahrstraßen; und da an eleganten Equipagen und kräftigen Reitthieren kein Mangel ist, so dürfte jedem der Besuch der schönen Ausflugs-

Bad Harzburg.
Blick vom Butterberge.

orte möglich sein. Man glaube aber nicht, daß nicht auch der passionirte Fußgänger zu seinem Rechte kommen könne. Gerade Harzburg eignet sich zum Ausgangs- und Ruhepunkte für weitere Märsche wie kaum ein zweiter Ort des Harzes. In wenigen Stunden erreicht man den Ahrensberg, diesen centralen Mittelpunkt des Harzes, von dem man nach allen Seiten in gleicher Weise die herrlichsten Wanderungen antreten kann.

Doch **Bad Harzburg** ist nicht nur Luftkurort wie so viele Leute glauben, sondern wie der Name schon sagt, auch Bad, und zwar ein sehr wirksames Bad. Die Soolquelle des Bades Juliushall ist eine der kräftigsten unter den deutschen Soolquellen, und mit Recht sagt der oben genannte berühmte Berliner Mediciner Geh. Rath Prof. von Bergmann:

„Die Soolbäder Harzburgs sind gleichwerthig mit den besten ihrer Art."

Daß das nicht zuviel behauptet ist, beweist die Harzburger Kinderheilanstalt, deren Pfleglinge, skrophulöse Kinder aus dem wenig und gar nicht bemittelten Ständen, sämmtlich die Soolbäder nehmen und fast durchweg in kürzester Frist sich von ihren Leiden erholen, und merklich gekräftigt und gestärkt in ihrem Aussehen völlig verändert, in ihre Heimat zurückkehren. Ähnliche Resultate werden bei Skrophulose, Frauenleiden, chronischen und nervösen, sowie vielen anderen Krankheiten erzielt.

Seit einigen Jahren macht daneben die neuentdeckte Ernst-Quelle, die nach einem Gutachten des Herzoglich Braunschweigischen Obersanitäts-Collegiums ihrer organischen Zusammensetzung nach den berühmten Quellen von Wiesbaden und Kissingen an die Seite zu stellen ist, viel von sich reden. Und in der That hat dieselbe in der kurzen Zeit ihrer Benutzung schon überraschende Erfolge, insbesondere bei Hautkrankheiten, Verdauungsstörungen, Folgekrankheiten der Influenza u. s. w. zu verzeichnen.

Leider hat sich die im Vorjahre durch alle Zeitungen gehende Nachricht, daß das Bad in den Besitz der Stadt übergegangen sei, nicht bewahrheitet. Ein diesbezüglicher Kaufvertrag war allerdings abgeschlossen, doch hat derselbe die Genehmigung der Landesregierung nicht gefunden, weil befürchtet wurde, daß das große Unternehmen der jungen und noch kleinen Stadt event. zu große Lasten aufbürden könne. Es steht also dessen aus dem beabsichtigten Neubau des Bades, zum

Bad Harzburg.
Blick vom kleinen Burgberg auf diesen Ort.

Digitized by Google

Wandelhalle ꝛc. bislang noch nichts geworden, so haben die Heilquellen von ihrem medicinischen Werth doch darum nichts eingebüßt, umsomehr als die Schächte selbst erst vor einigen Jahren vollständig neu und massiv ausgemauert wurden, und die vorhandenen Anlagen immerhin so sind, daß sie nicht zu hoch geschraubten Anforderungen genügen.

Nun wird man mir vielleicht entgegnen: „Ja das ist alles ganz gut und schön, wir wissen ja, daß Harzburg schön und angenehm gelegen ist, sich auch aller möglichen sonstigen Vorzüge erfreut, aber — es ist zu theuer!“

Ja meine verehrten Leser und Leserinnen darüber läßt sich allerdings leicht streiten. Was der eine theuer findet, erscheint dem anderen sehr preiswerth. Ich für meine Person kann den Vorwurf der theuren Preise für Harzburg nicht begründet finden. Entstanden ist derselbe jedenfalls dadurch, daß einige Hotels und insbesondere Villen für ihre Wohnungen wirklich hohe — nicht theure — Preise nehmen. Wenn man aber die Wohnungen, die eleganten Einrichtungen, die Lage der Grundstücke sieht und die Kürze der Saison berücksichtigt, muß jeder Tadel verstummen. In kaum einem Bade wird der Curgast dasselbe für niedrigere Preise bekommen. Macht er aber bescheidenere Ansprüche, so ist er gewiß, in Harzburg freundliche und saubere Wohnungen zu finden, so billig wie nur in irgend einem andern Harz- oder sonstigem Curorte. Kürzlich ist eine ungemein übersichtliche Zusammenstellung aller Sommerwohnungen und Hotels mit Angabe sämmtlicher Preise erschienen, durch die der Beweis dafür geliefert wird, daß man in der That nicht allein preiswerth, sondern sogar äußerst billig in Harzburg wohnen und leben kann; das Büchlein ist von der Stelle'schen Verlagsbuchhandlung herausgegeben und vom dieser kostenlos zu beziehen. Ebenso giebt es gute Hotels, die nicht theurer sind, als gleiche Häuser in den unbetreutendsten Sommerfrischen.

Ueber mangelhafte Verpflegung aber wird man kaum je in Harzburg klagen hören.

Bad Harzburg.

Radauwasserfall.

Sei es noch erlaubt, darauf hinzuweisen, daß die Badekapelle, welche in den letzten Jahren zu manchen Klagen Veranlassung gegeben, in der kommenden Saison durch eine neue ersetzt werden wird, welche unter der Leitung eines bewährten Mitgliedes der Carl Meister, ehemaligen Bilse-Kapelle vom Konzerthaus zu Berlin stehen und sicher allen Ansprüchen genügen wird; daß allwöchentlich in der Saison in dem schönen Kurhause Reunions und häufig Konzerte und andere Unterhaltungen veranstaltet werden, daß ein neuer Kinderspielplatz mit allen dazugehörigen Einrichtungen angelegt wird, Tennisspielplätze, Scheibenstände ꝛc. vorhanden sind, so wird man zugeben, daß für Unterhaltung aller Art, sowohl für Groß wie für Klein, hinreichend gesorgt ist.

Sollte sich durch die vorstehenden Zeilen dieser oder jener veranlaßt sehen, nach Bad Harzburg seine Schritte zu lenken, so wird er meine Angaben bestätigt finden und mir Dank wissen, daß ich ihn auf dies reizende Städtchen aufmerksam gemacht habe.

Mich aber sollte es freuen, wenn ich ihm und meinem geschätzten Harzburg einen Dienst erwiesen hätte*).

Bemerken möchte ich noch, daß Bad Harzburg auch immer mehr als ständiger Wohnort von pensionirten höheren Beamten, Offizieren, Rentnern ꝛc. in Aufnahme gelangt, und mit Recht, denn es lebt sich hier im Winter infolge der ungemein geschützten Lage Harzburgs sehr angenehm; ich kann gerade dies auch aus eigener Erfahrung bestätigen. Leider macht sich augenblicklich ein Mangel an besseren Wohnungen fühlbar, doch wird diesem bald durch zahlreiche Neubauten abgeholfen sein.

*) Zu näherer Auskunft sind das Herzogliche Badecommissariat und die Kurkommissionen des Herzogthums jederzeit gern bereit, auch ist das vom Herzoglichen Badecommissariat in deutscher und englischer Sprache herausgegebene Prospekt, wie auch das vorgenannte Wohnungsverzeichniß von der **Stelle'schen Verlagsbuchhandlung in Harzburg** unentgeltlich zu beziehen. Ebenso eine kleine Schrift über Preise für unmöblirte Wohnungen, Pferde ꝛc. zur Orientirung für solche Leute, welche ihren ständigen Wohnsitz nach Bad Harzburg zu verlegen gedenken.

Bad Harzburg.

Aus dem Riesenbachthale.

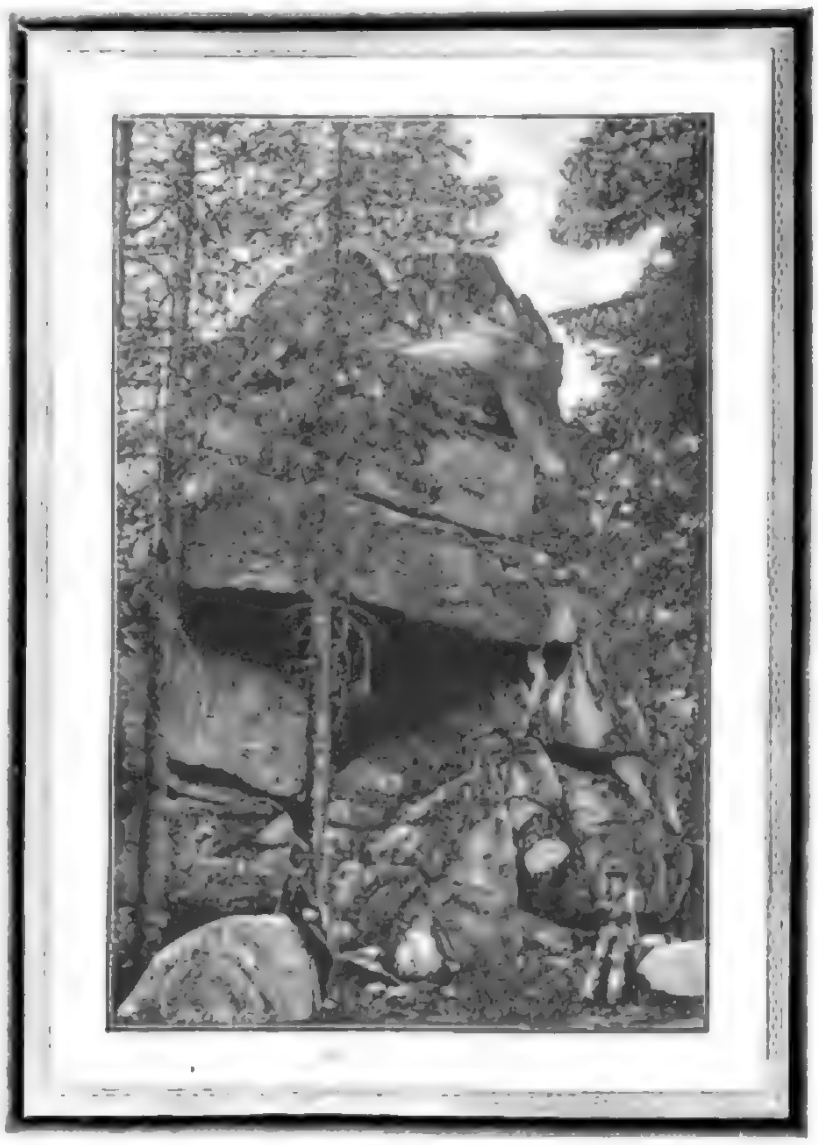

Bad Harzburg.

Hexenküche aus dem Ilsethale.

Anzeigen aller Art finden durch die seit 1843 allwöchentlich in Leipzig erscheinende „Illustrirte Zeitung" die weiteste und wirksamste Verbreitung. Die Insertionsgebühren betragen für die Nonpareille-Spaltzeile oder deren Raum 1 Mark. Die für die „Illustrirte Zeitung" bestimmten Inserate gelangen, wenn deren Einsendung spätestens bis Donnerstag 12 Uhr erfolgt, meist schon in der acht Tage darnach erscheinenden Nummer zur Aufnahme. Ausführliche Insertionsbedingungen und Probenummern auf Wunsch. **Expedition der Illustrirten Zeitung (J. J. Weber) in Leipzig.**

Versand-Geschäft MEY & EDLICH, Leipzig-Plagwitz

Alle Aufträge von 20 Mark an werden portofrei ausgeführt innerhalb Deutschland, Oesterreich-Ungarn, der Schweiz, Belgien, Holland und Dänemark.

Königl. Sächsische u. Königl. Rumänische Hoflieferanten.

Nichtgefallende Waaren werden bereitwilligst zurückgenommen und umgetauscht.

Schuhwaaren.

Ausführliches Preisverzeichniss versenden wir unberechnet und portofrei.

Nr. 194. Brauner Damen-Schnürschuh. Gutes Chagrinleder; moderne spitze Form, englischer Absatz. Beliebter leichter Schuh. M. 5.75.

Haus- und Promenadenschuh. Nr. 205. Gutes braunes Chagrinleder; spitze Form mit niedrigem Absatz. Ausserordentlich beliebt und preiswerth. M. 4.75. Nr. 206. Derselbe Schuh aus gutem schwarzen Ziegenleder. M. 5.75.

Nr. 188. Herren-Zugstiefel. Halt Chevreauxleder, Moderne, vorn eckige halbhohe Form. Eleganter Gesellschaftsstiefel, für empfindliche Füsse sehr geeignet. M. 13.50.

Nr. 186. Herren-Schnürstiefel. Feiner Glacé-Einsatz, Kalbleiderbesatz. Moderne, vorn eckige, halbhohe Form. Eleganter, solider Strassenstiefel. M. 13.75.

Brauner Damen-Knopfstiefel. Nr. 202. Gutes Chagrinleder mit Ringbesatz. Halbhohe Form, englischer Absatz. Sehr beliebt und preiswerth. M. 9.—. Nr. 197. Derselbe Stiefel aus feinstem schwarzem Chrom-Chevreauxleder. Modernste Form, englisch Absatz. Elegant und sehr haltbar. M. 13.50.

Nr. 225. **Schnürschuh für Knaben und Mädchen.** Gegerbt Rindleder. Moderne halbrunde Form, englischer Absatz.

Fusslänge	14½—18 Cm.	M.	4.20.
„	19—20 „	„	4.80.
„	20½—22 „	„	5.60.

Nr. 209 und 210. **Mädchen-Schnürschuh.** Nr. 209. Gutes schwarzes Ziegenleder, moderne halbrunde Form; englischer Absatz. Ausserordentlich beliebte Fussbekleidung. Vorräthig in den Grössen für das Alter von ca. 3—14 Jahren passend.

Fusslänge	14—16 Cm.	M.	2.50.
„	16½—18 „	„	3.50.
„	18½—20 „	„	4.25.
„	20½—22 „	„	5.—.

Nr. 220. Derselbe Schuh aus gutem, braunem Chagrinleder.

Fusslänge	14—16 Cm.	M.	2.50.
„	16½—18 „	„	3.50.
„	18½—20 „	„	4.25.
„	20½—22 „	„	5.—.

Nr. 183. **Herren-Zugstiefel.** Glacé-Einsatz, bester Kalbleiderbesatz. Moderne, vorn eckige, halbhohe Form. Eleganter Strassenstiefel. M. 14.50.

Nr. 181. **Damen-Knopfstiefel.** Gegerbtes Kalbleder mit prima Wichskalbleiderbesatz. Moderne breite Form. Empfehlenswerther Strassenstiefel. M. 12.—. Nr. 182. Kleider mit russischem Kalbleiderbesatz. Neue breite Form mit englischem Absatz. Sehr eleganter Stiefel. M. 14.—.

Nr. 172. **Patentstiefel „Hans Sachs".** Kleidleder-Einsatz mit Prima Kalbleiderbesatz. Moderne halbrunde Form, breiter Absatz. M. 12.—.

Nr. 187. **Damen-Halbschuh zum Knöpfen.** Feinstes Kidleder mit russischem Kalbleiderbesatz. Moderne, halbhohe Form. Sehr eleganter Schuh. M. 9.50.

Nr. 163. **Herren-Zugstiefel** mit hoher Knopfmache. Glacé-Einsatz, bester Kalbleiderbesatz. Modernste Form. Sehr guter Stiefel. M. 13.50.

Die 130. Königlich Sächsische Landes-Lotterie

enthält unter 100,000 Nummern 50,000 Gewinne im Betrage von 18,135,000 ℳ, dabei Hauptgewinne von 500,000, 300,000, 200,000, 150,000, 100,000 Mark u. s. w.

Diese Gewinne sind auf fünf Ziehungen vertheilt, welche in Leipzig stattfinden wie folgt:

die erste	zweite	dritte	vierte	fünfte
am 6. u. 7. Juli	3. u. 4. August	7. u. 8. September	5. u. 6. October	vom 2. bis 28. November 1896.

Original-Loose dazu sind von dem Unterzeichneten zum Planpreise noch zu haben, welcher beträgt

für Voll-Loose (incl. Reichsstempelabgabe):		für Klassen-Loose (incl. Reichsstempelabgabe):	(363)
220 M. — Pf. für ½, 110 M. — Pf. für ¼, 44 M. — Pf. für ⅛		44 M. — Pf. für ½, 22 M. — Pf. für ¼, 8 M. 80 Pf. für ⅛	

Voll-Loose haben für alle fünf Klassen Gültigkeit und erfordern dadurch für die ganze Lotterie nur eine einmalige eingeschriebene Zusendung. Wird solche gewünscht und nach Beendigung der Lotterie noch die amtliche Gewinn-Liste gewünscht, so sind ausser dem Planpreise noch 55 Pf., vom Auslande 75 Pf., für Porto und Liste beizufügen. — Für Voll-Lose-Nummern, welche in einer der ersten vier Klassen gewinnen, werden die im Voraus bezahlten Einlagen, Schreibgebühren und Reichsstempelabgaben bei Erhebung des Gewinnbetrages gleichzeitig mit zurück vergütet. Klassen-Loose gewähren nur Anspruch auf Gewinne in der Klasse, auf welche solche lauten und sind daher zu jeder folgenden Ziehung zu erneuern. — Reelle Bedienung und strengste Verschwiegenheit. — Auszahlung der Gewinne, selbst der höchsten Treffer, sofort.

Reinhold Walther in **Leipzig**, Humboldt-Strasse Nr. 19, concessionirter K. S. Lotterie-Collecteur.

LIQUEUR und PILLEN des

Dr LAVILLE

RHEUMATISMUS und GICHT

Sichere Heilung durch den **Liqueur** und die **Pillen** des **Dr Laville** dargestellt von ROMAN, 79, rue St-Lazare, Paris. Der **Liqueur heilt acute** die **Pillen chronische Leiden**. Seit vielen Jahren von Aerzten und in Krankenhäusern mit grossem Erfolg angewandt.

Verkauf nur auf Aerztliche Verordnung in den Apotheken. (47)

Für

Zuckerkranke!

In allen Städten der kreisamtl. bewährte nach Dr. med. Weil, Berlin, präparirte

Pilulae Myrtilli Jasper

vorzügliche Erfolge gezeigt. Erhältlich in d. Apotheken. Preis Originalschachtel à 100 Pillen 2 Mk., Diät-Vorschrift und Gebrauchsanweisung beigegeben. Nur ächt mit dem Namen „Jasper". Ausführliche Prospecte mit ärztl. Attesten gratis und franco durch die Chem. Fabrik Max Jasper, Borsig b. Berlin.

Haar-Feind von Franz Schwarzlose entfernt alle Haarwuchs-Gesichter u. Armhaare sicher und geruchlos. Depot Fr. Nr. Berlin, Leipzigerstr. 38 (Colonnaden). Enthaarung.

Die Lieblingslectüre aller Kurgäste und Reisenden

ist bekanntlich das täglich 2 mal als Morgen- und Abendblatt erscheinende, über ganz Deutschland und auch im Auslande verbreitete

Berliner Tageblatt und Handels-Zeitung

mit Effecten-Verlosungsliste nebst seinen 8 wöchentlichen General-Beiblättern: Illustr. Wochenblatt „Ulk", belletr. Sonntagsblatt „Deutsche Dichterhalle", belletr. Beiblatt „Der Zeitgeist", „Mittheilungen über Landwirthschaft, Gartenbau und Hauswirthschaft", und der regelmässig erscheinenden „Technischen Rundschau".

Diese vielseitigste grosse deutsche Zeitung kann daher

allen Hôteliers

zum Abonnement während der Bade- und Reisesaison besonders empfohlen werden. Dieselbe kostet für den Monat Juni nur 1 M. 75 Pf.

Im täglichen Feuilleton des „B. T." erscheinen Romane und Novellen der ersten Autoren, so gegenwärtig der interessante Roman:

Karl von Heigel: „Der Maharadschah".

Heilanstalt für (342)

Hautkrankheiten.

Sorgfältige specialärztl. Behandlung. Beste Verpflegung. Behaglicher Aufenthalt (Parkgrundst.). Ausführl. Prosp. frei. Leipzig-Lindenau, Dr. med. Hia.

Herrschaftliche Villa

Bad Kissingen.

Eine in schönster Lage, mit herrl. Aussicht, grossem Garten, allen der Neuzeit entsprechenden Einrichtungen neu gebaute herrschaftliche Villa ist zu verkaufen oder zu vermiethen eventl. (17 gr. Wohnzimmer, Küchen, Waschküche, Badezimmer u. s. w.). Hauptsächlich für abgehärtetere, ältere Familienverhältnisse sehr geeignet. Gef. Offert. sub S. 3623 an Rud. Mosse, München. (700)

En gros-Lager: Joh. Grolich, Brünn (Mähren). (646)

Sichere Auskünfte,

Ermittelungen jeder Art, Beobachtungen u. für alle Orte besorgt exact, discret (312)

Institut Radom, Berlin W., Lehrterstr. 12

Zu dem am 20. Mai stattgefun 9 h [illegible] in Rudolstadt stattfindenden (341)

R. S. C.

erlaubt sich Unterzeichneter ergebenst einzuladen.

I. A. d. R. S. C.
Die Landsmannschaft
Teutonia, Berlin.

Gewandter (329)

Schriftsteller

[illegible]
Hasenstein & Vogler A.G. Strassburg i. E.

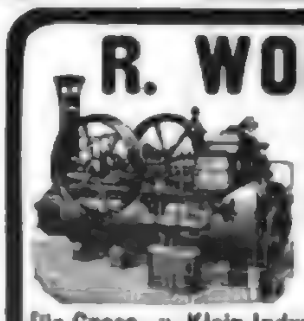

R. WOLF, Magdeburg-Buckau.

Bedeutendste Locomobilfabrik Deutschlands.

Locomobilen

mit anziehbaren Rührfeuerkesseln, von 4—200 Pferdekraft, **sparsamste Betriebsmaschinen für Gross- u. Klein-Industrie sowie Landwirthschaft.**

Export nach allen Welttheilen.

(328)

Von einigen tausend Professoren und Aerzten erprobt, angewandt und empfohlen! Beim Publikum seit 14 Jahren als das **beste, billigste** und **unschädlichste**

Blutreinigungs- und Abführmittel

besonders im Frühjahr u. Herbst beliebt u. wegen seiner angenehmen Wirkung Salzen, Tropfen, Mixturen, Bitterwässern etc. vorgezogen. — Erhältl. nur in Schachteln zu Mk. 1.— in den Apotheken, und muss das Etiquett der **echten** Apotheker **Richard Brandt's Schweizerpillen** ein weisses Kreuz, wie obenstehende Abbildung, in rothem Felde tragen. Nur 5 Pf. kostet die tägliche Anwendung.

Erfrischende, abführende Fruchtpastille

TAMAR INDIEN GRILLON

Gegen **VERSTOPFUNG** Unterleibsleiden, Congestion, Leberleiden, Magenbeschwerden.

PARIS, 33, Rue des Archives. — *In allen Apotheken.*

Haasenstein & Vogler A.G.

Aelteste Annoncenexpedition,

besorgt an allen Orten Deutschlands, auch in Oesterreich, Schweiz, Italien etc. bestens detaillirte Kostenanschläge unter Garantie billigster Insertionsgünstigungen, sowie gerne gratis Kataloge.

Abfassung und mitgetheilten Arrangements.

Effektvolle, originelle Chiffre und Auskunft bezügl. der wirksamsten Blätter

Druck und Verlag von J. J. Weber in Leipzig.

Illustrirte Zeitung

Nr. 2760. 106. Bd. Erscheint regelmäßig jeden Donnerstag. Einzelpreis einer Nummer 1 Mk. Leipzig und Berlin. Preis vierteljährlich 7 Mk. — 4 fl. 35 kr. ö. W. Mit Kreuzbandporto 9 Mk. 25 — 5 fl. 50 kr. ö. W. Für Ausland 10 Mk. 25 Pf. 23. Mai 1896.

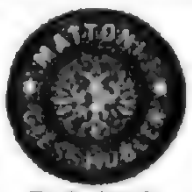

Flaschenkapsel.

MATTONI'S GIESSHÜBLER,

Korkbrand.

natürlicher alkalischer Sauerbrunn.

Dass die natürlichen kalten, schwach alkalischen Säuerlinge, zu denen der Giesshübler Sauerbrunnen gehört, vermöge ihrer physikalischen und chemischen Constitution das vollkommenste und zuträglichste Erfrischungsgetränk bilden, ist seit Jahrzehnten anerkannt. Gerade in gegenwärtiger Zeit aber, in welcher so viele Kunstproducte auf den Markt gelangen, muss betont werden, dass die künstlichen, mit Kohlensäure versetzten Wässer einen Vergleich mit ihm auch nicht im Entferntesten aushalten.

Wer jemals künstliche und natürliche Säuerlinge verglichen hat, wird über den Unterschied ihres Geschmackes sofort klar geworden sein. Im Gegensatze zu der den künstlichen Mineralwässern eigenen scharfen, unangenehm kratzenden, prickelnden Kohlensäure, welche explosionsartig aufsprudelt und rasch entweicht, überdies aber auch den Magen theils aufbläht, theils in Folge ungenügender Reinheit reizt, haben die natürlichen Säuerlinge ein mildes, angenehm moussirendes, in keiner Beziehung reizendes Gas. Sie geben die Kohlensäure nur langsam und allmählich ab und halten sie noch lange zurück, so dass sie Zeit hat, in den Verdauungswegen ihre Wirksamkeit zu entfalten.

Eine grosse Anzahl der sogenannten natürlichen Sauerbrunnen führt diesen Namen mit Unrecht; denn die Kohlensäure wird ihnen nach ihrem Ursprung auf mechanischem Wege zugepresst, und in wie vielen Fällen ist dies eine künstliche, aus Erdcarbonaten mittels Schwefelsäure hergestellte Kohlensäure, welche chemische Verunreinigungen enthält und den scharfen kratzenden Geschmack solcher künstlich „aufgebesserten" Wasser verursacht.

Mattoni's Giesshübler, der kohlensäurereichste und reinste natürliche Sauerbrunn, wird nur im ursprünglichen Naturzustande abgefüllt und versendet. Sein besonderer Vorzug beruht auf der unvergleichlich günstigen Zusammensetzung seiner mineralischen Bestandtheile, sowie darauf, dass das Wasser von Natur aus mit Kohlensäure vollständig gesättigt ist, d. h. es ist darin „das Maximum von Kohlensäure vorhanden, welches ein natürliches Wasser überhaupt enthalten kann". *(Prof. Nowak.)*

Die Alkalien in den natürlichen Säuerlingen sind werthvolle Bestandtheile derselben und nebst der Kohlensäure eine der Ursachen, warum solche Wässer so günstig auf die Verdauungswege einwirken. Bedingung ist nur, dass das doppeltkohlensaure Natron (und um dieses handelt es sich in erster Linie) nicht in zu grossen Mengen darin enthalten sei. Wir wollen hier nicht einmal darauf ein Gewicht legen, dass ein zu grosser Reichthum an Natron den Geschmack unangenehm beeinflusst. Aber ein Ueberschuss an Alkalien macht den Säuerling zu einem arzneiartigen Getränk, das zwar durch eine stark alkalisirende Wirkung gewissen Aufgaben genügt, aber den Stoffwechsel nur zu leicht beeinträchtigt, die Magensäure-Bildung zuweilen steigert, anstatt sie zu tilgen, und selbst Verdauungsstörungen hervorruft. Deshalb sind auch stark alkalische oder alkalisch-muriatische Säuerlinge zum Gebrauch als Tafel- und Erfrischungsgetränk bei weitem weniger geeignet, als die schwach alkalischen. Bei diesen wirkt das Natron-Bicarbonat gerade, weil es in kleineren Gaben vorhanden und durch die Kohlensäure unterstützt ist, angenehm anregend auf alle Schleimhäute, sowohl direct auf die des Magens, als auch indirect (durch Aufsaugung) auf die der Respirations-Organe und auf die Nieren.

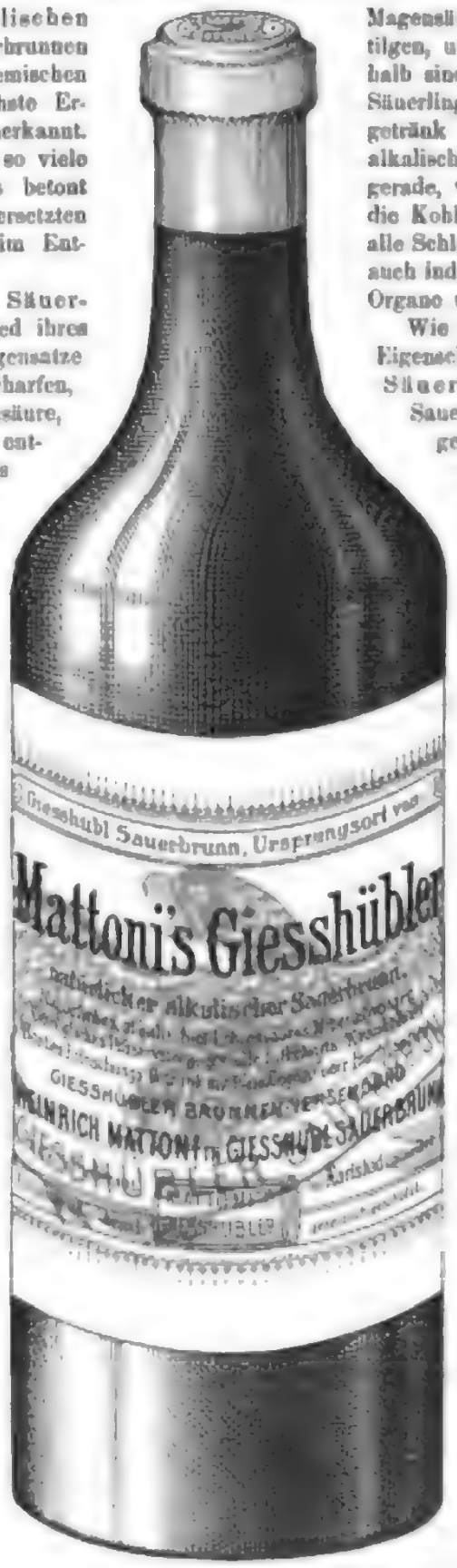

⅓ Bordeauxflasche.

Wie ein erfahrener Arzt sagt, ist es eine der besten Eigenschaften der schwächeren, kalten Natron-Säuerlinge — speciell also auch des Giesshübler Sauerbrunnens —, dass in ihnen das Alkali stark genug ist, um eine mässige Wirkung zu erzielen, und doch schwach genug, um für Gesunde als ein angenehmer, trinkbarer Säuerling zu dienen. Die durch Vereinigung von Kohlensäure und schwachem Natronsalz auf so glückliche Weise erreichte Wirkung, nämlich leichte Anregung der Magenverdauung, Tilgung überflüssiger Säuren, Verdünnung der Schleimhaut-Absonderung und Steigerung der Nierenthätigkeit, die mit leichter Alkalisirung des Blutes verbundene Beschleunigung des Stoffwechsels, schliesslich die ausgesprochene antikatarrhalische Wirkung — das sind eben Vorzüge, denen die kalten, schwach-alkalischen Säuerlinge ihre Volksthümlichkeit als Genussmittel verdanken.

Einer der ältesten und bewährtesten Repräsentanten dieser Classe von Mineralwässern ist der Giesshübler Sauerbrunnen. Er ist gewissermassen der reinste Typus der erwähnten Art von Säuerlingen und deshalb geradezu das Ideal eines Erfrischungs- und Tafelgetränkes, dessen Ansehen und Beliebtheit Jahrhunderte zurückreicht.

Sein Werth als Genussmittel wird noch dadurch erhöht, dass er bei allen, je nach der jeweiligen Gewohnheit und Bekömmlichkeit gewählten Zusätzen, wie Rothwein, Weisswein, Cognac, Himbeer-, Citronen- und Kirsch-Saft etc. stets seinen Wohlgeschmack behält und deshalb zumal in der warmen Jahreszeit, die sogen. alkalisch-muriatischen (also kochsalzhaltigen) Säuerlinge wesentlich übertrifft. Denn mehr oder weniger dringt bei diesen doch der Salzgehalt durch. Auch mit Milchzusatz bildet der Giesshübler ein angenehmes Linderungsmittel bei Katarrhen der oberen Luftwege.

Als tägliches Trinkwasser ist derselbe besonders überall dort zu empfehlen, wo kein ganz gutes Brunnenwasser vorhanden ist, und namentlich in Zeiten epidemischer Krankheiten als Schutzmittel gegen Ansteckungsgefahr, welche aus dem Genusse solchen Wassers entspringt.

Mattoni's Giesshübler wird nach den aussterreichischen Ländern vorwiegend in ganzen und halben Bordeaux-Flaschen versendet und ist erhältlich in allen Mineralwasserhandlungen und Apotheken, sowie in den besseren Hotels, Café's und Restaurants.

Giesshübler Brunnenversendung
Heinrich Mattoni, k. u. k. Hoflieferant in **Giesshübl Sauerbrunn** b. Karlsbad.
Eigene Niederlagen unter gleicher Firma in Wien, Budapest, Karlsbad, Franzensbad.

Auskünfte und Prospecte über den Kurort Giesshübl Sauerbrunn
durch die Kuranstalt **Giesshübl Sauerbrunn** bei Karlsbad in Böhmen.
Eisenbahn-, Post-, Telegraphen- und Telephonstation.

Bäder-, Hotel- und Reise-Anzeigen

finden durch die seit 1843 allwöchentlich in Leipzig erscheinende „Illustrirte Zeitung" die weiteste und zweckmäßigste Verbreitung.

Die Insertionsgebühren betragen für die einspaltige Zeile oder deren Raum 1 Mark. Die für die „Illustrirte Zeitung" bestimmten Inserate gelangen, wenn deren Einsendung bis Donnerstag 12 Uhr erfolgt, meist schon in der acht Tage darnach erscheinenden Nummer zur Aufnahme. Kostenanschlag und Probenummern auf Wunsch.

Expedition der Illustrirten Zeitung (J. J. Weber) in Leipzig.

Oesterr. SEEBAD

ABBAZIA

Volle Pension vom 15. Mai bis 25. August von 4 Fl. an, sonst von 3 Fl. an.

Auskünfte gratis durch die Direction der Curanstalten.

Baden-Baden.

Englischer Hof. Hotel 1. Ranges.

Das ganze Jahr offen. Elektrische Beleuchtung. (3941)

Neuer Besitzer: Adolf Dürrpeger, früher Kurhaus Kreuznach, Menamhouse Cairo.

Kurort BADEN bei Wien.

Erdig-salinische Schwefelquelle (33 Thermen von 25—36° Celsius).

Gebrauch während des ganzen Jahres. — Terrain-Kuren. — Eröffnung der Sommer-Saison am 1. Mai.

Frequenz im Jahre 1895: 23,449 Personen. Die bisher bestehenden Badehäuser sind ungenügend geworden und wird ein neues Kurhaus mit allen Comforts auf das Zweckmäßigste eingerichtet. Dem Publikum werden durch das neue Kurhaus zur Verfügung gestellt: Restaurations- und Cafésäle, Conversations-, Lese-, Conversations-, Restaurations- und Cafésäle, Gesellschaften, Concerte, Bälle, Conversations-, Restaurations- und Cafésäle, Trinkhalle, vorzüglichem Sommer-Theater, Trabrennen, Concerte, Reunions und laufend Gesellschaften, sowie den bestbesuchten Gesellschaftsplätzen und prächtigen Gesellschaftsräumen alle Bequemlichkeiten und Vergnügungen eines Weltbades geboten. Die Kurtaxe wird mit den Badetaxen von der Wiener Hochquellenleitung erhoben und ganz gleich mit den letzten Jahren von der Badecommission festgestellt. — Ausführliche Karte einschließlich Schwefel-, Eisen-, Gas-, Stahl- und Moorbäder, Trinkkuren und Inhalationen auf Verlangen gratis durch die

Kur-Commission. (3941)

NORDSEEBAD

BORKUM

(Genannt die grüne Insel.)

Saison: 1. Juni–1. October

Regl. Dampfschiffverkehr von Emden, Leer u. Bremerhaven resp. Hamburg.

Feste Anlegebrücke. Hafenverbesserungen. Großartige Warmbadeanstalt.

Bedeutende Milchwirthschaft. Schönster Strand, starker Wellenschlag, nur reine, ozonreiche Seeluft. Allen hygienischen Anforderungen ist genügt (Canalisation, Röhrenbrunnen etc.!

Frequenz: 1894: 11349, 1895: 12498

(weiter allen Bädern bedeutendste Zunahme!). Prospecte, Fahrpläne gratis

Die Badecommission.

Luzern

Hôtel u. Pension de l'Europe

1. Ranges. Am See. 200 Betten. Billige Preise.

Mit Dampfboot und Drahtseilbahn in 20 Minuten von Luzern auf den Gigenbalm.

Bucher-Durrer.

LUFTKURORT und PENSION

BÜRGENSTOCK

GEGENÜBER von LUZERN

die Perle des Vierwaldstätter-See's

Grossartige Fernsicht

WALDPARK

Spazierwege

Prachtvolle Rundsicht

BUCHER-DURRER

Rom, Grand Hôtel Quirinal.

Pegli bei Genua, Grand Hôtel Méditerranée.

(gleichfalls Besitzer)

Hôtel Stanserhorn

bei Luzern, 1600 m ü. M.

Station Stanserhornbahn. Grosse prächtige Rundsicht. Pensionspreis.

Stiftung von Zimmermann'sche

Naturheilanstalt

für Chemnitz

in reizend. Lage. Sommer- u. Winterkur. Pensionspr. incl. Arzt u. Kur tägl. v. 5 M. an. Dir. Arzt Dr. Bruno Uhlig. Sek. d. Krankenh. 2 M. 40 a. Besitz. Klinik, geb. 1 M. 50. Alle Kassen, Leipzig.

Prospecte durch Naturheilanstalt.

Einrichtungen bei Verwendung Hypnose, Hydrotherapie, Elektricität, el. Lichtbäder, Moor-, Stanzolbäder, Gicht, Rheumatismen (Sandbäder), Zuckerkrankheit, Magen-, Darmleiden (Diät), Lungen-, Herzleid., Korpulenz (Zanderorthes Institut), Massage; im Frauenkrankheit. spez. ausgebild. Aerztin. Prosp. frei.

Nordseebad Cuxhaven,

Weber's Hotel Bellevue,

in unmittelbarer Lage Cuxhavens, dicht an der See und in unmittelbarer Nähe der Bäder, schöner Garten, Veranden u. Balkons. Billige Preise. (7560)

Bilz' Naturheilanstalt Dresden-Radebeul. Sanatorium

Schwed. Heilgymn., Elektrische Einrichtungen, Inhalatorium, Wannen-, Sitz-, Heiss-, Luft-, Sonnen-, Moor-, Lungen-, Luft-, **Frauenkrankheiten**, Asthma, Darmkatarrh, Haut- und Nervenkrankheiten aller Art. Prospekte frei. Besitz der Anstalt: Verbau des prodigiösen Werkes: **Bilz, Naturheilkunde.** Bestes Krankenbuch zur Selbstbehandlung. 1. Mill. Expl. schon vers. Geb. 4 M. — d. Bilz' Verlag, Leipzig, und alle Buchh. (5115)

Mit Meter Seehöhe.

Eggenberg

bei Graz, Steiermark. Saison 1896.

Wasserheilanstalt.

Chefarzt Dr. Josef Ritter von Cristofoli.

Prospecte und Referenzen in deutscher, französischer, italienischer und englischer Sprache durch die Direction.

Empfehlenswerthe Hotels.

Abbazia am adriat. Meer, Hotel Stefanie.

Amsterdam, Amstel Hotel.

Baden-Baden, Holland Hotel, 1. Rg., Park, 200 Betten. Hotel Europäischer Hof, 1. Rg., 200 Betten. Hotel Victoria, Bahnhof. Schwert, Hotel 3 Könige, 1. Rg., am Rhein. Hof, Schwanenbad, Centr.-Bahnhof. Weimar, Hotel Victoria, Centralbahnhof. Otto.

Berger, Pommerscher Hof. Hotel Berger.

Berlin, Grandhotel de Rome a. Pariser Platz, Restaurant. Weingroßhandlung, Unter den Linden 24.

Breslau, Hotel Schatzer, Ring 6, Ecke Schweidnitzerstr. 2.

Brunn, Hotel Hirsch, Centralbahnhof, Herrlichkeit. Bahnhof, Hôtel Lokalbahnhof, Restaurant a. d. Traisenbrücke.

Carlsbad, Darmstädter Hof, 2. Rg. Citronat.

Dresden, Hotel de Saxe, 1. Rg., nahe Hauptbahnhof. Hôtel, elektr. Licht, Heizung, 2. Rg. Hotel Bristol a. Centralbahnhof, Neumarkt, No. 7. Central-Hotel, am Hauptbahnhof. Hotel 4 Jahreszeiten, bestes Familien-Haus. Kaiserhof und Stadt Wien, 2. Rg. Hotel am Königsplatz, Antonsplatz 1. Rg.

Dürnberg, Hotel Prinz Eugen, 2. Rg. Restaurant 1. Rg.

Düsseldorf, Hotel Germania, am Hauptbahnhof. Hotel Monopol, Schadowstr. 1. Rg.

Engelberg, Hotel Berg-Kurhaus, 1. Rg. Kurort. Hotel Sonnenberg, 1. Rg., mit Kurhaus.

Genua, Hotel Vom Bad, mit Garten am Meer. Bad Kissingen, Hotel Terminus, Hotel Kurhaus, Hotel Frankenbad, Hopp's Königsvilla, 1. Rg. Kurhaus. Heidelberg, Hotel Victoria, Hotel Europäischer Hof, Hotel Prinz Karl, Hotel Darmstädter Hof, Hotel Post, 1. Rg. Hotel de Paris, 1. Rg. Hotel Europe, 1. Rg.

Hotel de l'Ecu, am See. Hotel Victoria, am See. Hotel Müller, 1. Rg. Hotel Victoria, Hotel Schweizerhof, Hotel Curhaus, Hotel Curhaus, Hotel Curhaus

Luzern, Vierwaldstättersee und Umgebung.

Stationen der Centralschweiz.

Altdorf, Amsteg, Andermatt, Arth, Axenstein, Axenfels, Beggenried, Brünig, Brunnen, Buochs, Bürgeln, Bürgenstock, Emmetten, Engelberg, Fluelen, Frutt, Furka, Gersau, Goldau, Gotthard, Göschenen, Hallwil, Hospenthal, Immensee, Kerns, Küsnach, Maderanerthal, Melchthal, Morschach, Oberalp, Pilatus, Rigi, Rütli, Sarnen, Schächenthal, Schwyz, Seelisberg, Stans, Stoos, Tellsplatte, Vitznau, Weggis, Zug.

Luzern mit den Alpen.

Offizielles Verkehrsbureau, Luzern, am Schwanenplatz.

Mündliche und schriftliche Gratis-Auskunftsertheilung über Eisenbahn- u. Dampfschiffverbindungen und Reisetouren im In- und Ausland, Hôtels und Pensionen am Vierwaldstättersee und Centralschweiz, über Sehenswürdigkeiten und Exkursionen der Stadt und Umgebung, über wissenschaftliche, künstlerische, kommerzielle und gewerbliche Verhältnisse, Niederlassungen, Steuern etc. etc. Desiderien- und Beschwerdebuch aufgelegt.

Luzern, 437 Meter über Meer, 25000 Einwohner. Grösster Fremdenplatz der Schweiz. Rendez-vous aller Nationen. Weltberühmte, unvergleichliche Lage. Imposantes Alpen-Panorama. Schlüsselpunkt für die grossartige Hochgebirgswelt der Centralschweiz. Eisenbahnknotenpunkt der Gotthard-, Brünig-, Jura-Simplon-, Central- und Nordost-Bahn, und Ausgangspunkt für die berühmten Bergbahnen vom Rigi, Pilatus und Stanserhorn. Hôtels von europäischem Ruf. Kursaal. Prachtvolle Quais am See und zahlreiche herrliche Spaziergänge in der Umgebung. Reizende Fahrten mit Salondampfern auf dem wildromantischen Vierwaldstättersee. (654)

Für **Lungenkranke!**
Dr. Brehmers Heilanstalt **Görbersdorf i. Schl.**
Aeltestes Sanatorium. — Aufnahme täglich.
Illustrirte Prospecte durch die Verwaltung. (497)

Herrenalb
Klimatischer Kurort im Württ. Schwarzwald
zwischen Wildbad u. Baden-Baden. — 415 Meter über dem Meer. — Eisenbahnstation — Bad. Staatsbahn. — Fernsprechstelle. — Württemb. Staatsbad.
Bäder jeder Art. **Wasserheilverfahren.** Elektro-Therapie etc.
Prospekte gratis durch Stadtschultheiss **Bautter**

Innsbruck.
Hotel Stadt München,
als bestes Haus II. Ranges anerkannt und von deutschen Familien bevorzugt. Gute Küche, bekannt ausgezeichnete Weine (speciell Tiroler). Schattiger Restaurationsgarten, electr. Beleuchtung. Durch Zubau **bedeutend vergrössert** und **sehenswerther Speisesaal.**
(709) **Gottfried Geinberger**, Besitzer.

Wasser-Heilanstalt u. Sanatorium Fürstenhof
(Mayrhofen in **Steiermark).** (705)
Für Kurgebung der physikalisch-diätetischen Heilverfahren. Im Semmering-Gebiet, inmitten ausgedehnter Nadelholzwaldungen gelegen. Saison Mai — Oktober. Auskünfte durch den dirigirenden Arzt **Dr. G. von Hattinn** oder durch die Verwaltung.

---

13. Mai — 30. September 1896.

KIEL

Ausstellung
der Provinz
Schleswig-Holstein

Internationale
Schifffahrts-Ausstellung

Landes-Kunstausstellung

Historische Ausstellung. (625)

Kurhaus Bad Königsbrunn b. Königstein a. E.
(Im Mittelpunkte der Sächsischen Schweiz). (742)
Ausführliche Prospecte gratis durch **Dr. Pukar** und **Dr. Winckenbach.**

Sanatorium Schloss Niederlössnitz.
(Naturheilanstalt), Station **Kötzschenbroda** b. Dresden.
Geschützte Lage am romantischen Lössnitzgrund, moderne Badeeinrichtung, Centralheizung, elektrische Beleuchtung. Anwendung aller diätetisch-physikalischen Heilmittel incl. Kneipp-Kur. Luft- und Sonnenbäder. Prospecte frei durch die Direction. (581)
Dirig. Arzt **Dr. med. G. Beyer,** früherer Assistenz-Arzt des Herrn Dr. Lahmann.

Jede gewünschte Auskunft ertheilt bereitwilligst der Fremdenverkehrs-verein in Cassel.

Cassel

Cassel ist eine der grünendsten Städte Deutschlands. Bekannt durch seine herrliche Lage und schöne Umgebung. Grossartige Kunstausstellungen, Marmorbad und andere Sehenswürdigkeiten. — Englische Colonie.

Cassel hat vorzügliche Schulen; Abgaben mässig; 36% Einkommensteuer; sehr empfehlenswerth als Wohnsitz für Familien.

Wilhelmshöhe

Lieblingsaufenthalt der Kaiserl. Familie. — Schönste Parkanlagen der Welt. Berühmt durch seine Wasserkünste, historisch bekannt durch Napoleon III. Gefangenschaft im Jahre 1870.

Wilhelmsthal

von **Cassel** in 20 Minuten mit der Bahn zu erreichen. — Herrlicher Park — Schloss im Rococostil. (676)

Führer durch Cassel-Wilhelmshöhe versendet gratis der Fremdenverkehrs-Verein in **Cassel.**

Naturheilanstalt Coburg (693)
Thür. Herrl. Lage. Preis v. 4.- an f. alles. Prosp.

Stottern heilt C. Bernhardi's Anstalt Dresden-Blasewitz und die Zweiganstalt Bergstadt Soest, Westf. Honorar nach Heilung. Prospekte gratis. Herrliche Lage. Anstalte, staatlich durch S. M. Kaiser Wilhelm I. ausgezeichnet. Amt. Deutschlands. (730)

B.-R. Dr. Kothe's (707)
Sanatorium Friedrichroda
Kurort für Nervenkranke, bes. Neurasthenniker und für Erholungsbedürftige jeder Art.

Klimat. Kurort Görz,
Hôtel de la Poste. (134)

Das Hospiz
des evang. Vereinshauses
Leipzig, Roßstr. 14
renovirt und erweitert
empfiehlt sich den reisenden Publikum als
Hotel besseren Ranges.
Zimmer 1,25—3 Mark. — Unser Gute an Mittag 1 Uhr Tischgeld. (222)

Dr. med.
Freyburg's Sanatorium
f. chronische Kranke u. Erholungsbedürftige,
Meiningen. (178)
Vorzügliche Erfolge. Herrliche Lage.

Königsborn,
Sool- und Thermalbad
Saison vom 15. Mai. bei Unna in Westfalen. Saison bis Mitt. Oktober.
Ausführliche Prospecte und Auskunft unentgeltlich.
Actien-Gesellschaft Königsborn,
Unna-Königsborn i. Westf. (903)

Bis 1. Juni und vom 1. September Wohnungstarif um 25 Procent herabgesetzt.
Kurort
Krapina-Töplitz
in Croatien, (738)
von der Zagreber Bahnstation „**Zabok-Krapina-Töplitz**" eine Fahrstunde entfernt, ist vom 1. April bis Ende October geöffnet. Die 30° bis 38° R. warmen **Akratothermen** sind von eminenter Wirksamkeit bei **Gicht, Muskel-** und **Gelenkrheuma** und deren **Folgekrankheiten,** bei **Ischias, Neuralgien, Haut-** und **Wundkrankheiten, chronisch. Morbus Brightii, Lähmungen,** bei **chron. Gebärmutter-Entzündungen,** bei **Exsudaten** im peritonealen Bindegewebe. Grosse **Bassin-, Voll-, Separat-Marmorwannen-** und **Douchebäder,** vorzüglich eingerichtete **Sudarien** (Schwitzkammern), **Massage, Elektricität,** schwed. **Heilgymnastik.** — Comfortable **Wohnungen.** Gute und billige **Restaurationen;** ständige **Kurmusik, beigestellt von der Kapelle des k. u. k. Inf.-Reg. Erzherzog Leopold Nr. 53.** Ausgedehnte schattige **Promenaden** u. s. w. Vom 1. Mai täglich Postomnibus-Verkehr mit **Zabok** und **Pöltschach.** — Reizende **Broschüren** in allen Buchhandlungen. Prospecte und Auskünfte durch die **Bade-Direction.**

Vormals DDr. Schreber-Schildbach'sche
Orthopädische u. mechanotherapeut. Heilanstalt
von **Dr. med. Dolega, Leipzig.** (819)
Anstalt für Orthopädie, manuelle und maschinelle Heilgymnastik, Massage. Behandlung aller einschlägigen orthopädischen Leiden (Specialität: Rückgratsverkrümmungen und Neigung zum Schiefsein). — **Durchführung diätetischer Kuren.** Electrotherapie. Hydrotherapie. — Anfertigung von Bandagen und Stützapparaten nach neuesten Systemen. — Aufnahme von Kindern und Erwachsenen in volle Pension. — Prospecte zu Diensten.

MARIENBAD (BÖHMEN)
WELTKURORT
ausgezeichnet durch seine Höhenlage in Waldbergen, mit den stärksten alkalischen bekannter Glaubersalzwässer, dem kräftigsten für reines Eisenwasser, dem eisenreichsten aller Mineralmoore.
Neuerbaute zweckentsprechend eingerichtete Badeanstalten in Kohlensäure-, Moor-, Sool-, Dampf-, Gas- u. Heissluftbädern, Kaltwasser-Heilanstalt. Wirksame geg. Krankheiten d. Magens, d. Leber, Stauung im Pfortadersystem, Gallensteine, Blasenleiden, Frauenkrankh., allg. Erkrankungen, Fettleibigkeit, Gicht, Blutarmuth, Zuckerkrankh. etc.
Massage u. schwedische Heilgymnastik i. d. medico-mechan. Zander-Anstalt. — Neuerbaute Colonnade. — Salz-Bad-Werk. — Elektr. Bade-Beleuchtung. — Hochquellenwasserleitung. Theater. — Tombola. — Tanz-Reunionen. — Jagd. — Fischerei. — Reit- und Radfahr-Club. — Gedeckte und offene Reitbahn, Pensionsstallung. — Jugendspielplätze. — Lawn Tennis. — Interurb. Telefon.
Saison 1. Mai bis 30. Sept. Frequenz 12000 (excl. Passanten).
Prospecte und Broschüren gratis vom Bürgermeisteramt.
Für Trinkkuren im Hause: **Kreuzbrunn, Ferdinandsbrunn, Waldquelle, Rudolfsquelle, Ambrosiusbrunn, Carolinenbrunn.**
Die Flaschen haben eine Grösse von ¾ Liter Inhalt. (805)
Natürliches Marienbader Brunnensalz. pulv. u. kryst. (1000 gr. pulv. Salz entsprechen 1000 gr. Mineralwasser)
In Flacons à 125 gr. und 250 gr. oder direct zu 5 gr. in Cartons.
Marienbader Brunnen-Pastillen in Orig.-Schachteln, allerorten und schleunigst.
Für Badekuren **Marienbader Moorerde, Brunnenseife, Mutterlauge und Laugensalz.**
In allen Mineralwasser-Handlungen, Droguerien u. grösseren Apotheken erhältlich.
Brunnen-Versendung. Marienbad.

München.
Gd. Hotel Continental.
Hervorragendsten Ranges. Schönste, ruhige Lage am Maximiliansplatz. Höchster Comfort. Elektrische Beleuchtung. (421)

Stationen der Linien Pforzheim-Herrenalb-Wildbad-Gaisthardt und Stuttgart-Calw-Horb.

Schwarzwald-Bad Teinach

Seit über 500 Jahren berühmter und besuchter Curort. Saison vom 15. Mai bis 1. Oktober.

Reizende Sommerfrische. Berühmte **Mineral-Quellen**, besonders wirksam gegen Blasen- und Nieren- und Frauenkrankheiten, Hautausschläge, Katarrhe der verschiedenen Schleimhäute etc. — Bekannter Wasserversand. — **Wasserheilanstalt**, mit den bewährtesten Einrichtungen ausgestattet und Dampf- und römisch-irische Bäder. **Bad-Hotel**, empfehlenswerth am Wald gelegen, wurde vollständig neu eingerichtet. Pension täglich 6 ℳ und Zimmer, 300 Betten. **Elektrische Beleuchtung** in allen Räumen. Wasserspülung. Centralheizung. Badeabtheilung. Schwefelbad. Dunkelkammer. Bäder im Hause. Tennisplatz. Curhaus und Pferde zu Ausflügen. Omnibus an allen Zügen. Jagd- und Fischereigerechtsame. Telegraph und Telephon im Hause. Bahnhof: **Ludwig Bauer.** — **Bad Teinach** (½ Stunde Fahrzeit) zu bestimmen. Die Mineralquellen Teinachs sind Eigenthum des Bad-Hotels. — Von Juni d. J. ab ist die neuerbaute Strasse nach Wildbad

---

Einzige alkalische Therme Deutschlands 40° C.

Arsen- und Lithion-Gehalt.

Neuenahr.

Bade- und Trink-Kuren, Inhalationen, Massagen, Thermalwasser-Versand. — Grossartige Heilerfolge bei Katarrhen des Kehlkopfes (Influenza und Folgen), des Magens, des Darmes, der Blase, bei Gallensteinen, Nieren- und Leberleiden, Zuckerkrankheit, Gicht, Rheumatismus und Frauenleiden. Mild lösend, den Organismus stärkend. (794)

Broschüren gratis durch die Direction.

Bahnroute: Köln—Bonn—Remagen oder Koblenz—Remagen—Neuenahr.

Nach Norwegen und Spitzbergen

unter Führung des Nordpolfahrers Capt. Bade (797)

auf dem im vorigen Jahr neuerbauten elegant. Schnelldampfer „Erling Jarl" (Nordenfjeldske Dampskibs-Gesellschaft in Drontheim). Abfahrt von Hamburg Mitte Juli; die interessantesten Plätze Norwegens berührend, mit einem etwa 10tägigen Aufenthalt in Spitzbergen. Köstlichster Punkt an der Grenze des Polar-Eises (auf ca. 81 Grad Nordbreite). Beobachtung der totalen Sonnenfinsterniss am 9. August. — Reisedauer 30 Tage. Prospecte gratis bei **Capt. W. Bade**, Wismar in Mecklenburg.

Kronen-Quelle

zu Obersalzbrunn i. Schl.

wird ärztlicherseits empfohlen gegen Nieren- und Blasenleiden, Gries- und Steinbeschwerden, die verschiedenen Formen der Gicht, sowie Gelenkrheumatismus. Ferner gegen katarrhalische Affectionen des Kehlkopfes und der Lungen, gegen Magen- und Darmkatarrhe.

Die Kronenquelle ist durch alle Mineralwasserhandlungen und Apotheken zu beziehen. Broschüren mit Gebrauchsanweisung auf Wunsch gratis und franco.

Brief- und Telegramm-Adresse: „Kronenquelle Salzbrunn".

Bad und Kurort

Weissenburg

Berner Oberland, Schweiz.

820 Meter über Meer

Hydrot. Personenaufzug. Eisenbahnstation Thun Aarewasser.

Kurmittel: Die altberühmte Therme, bekannt seit 1681. Stärkendes kräftigendes Alpenklima. Windgeschützte Lage. Vollständig staubfreie Luft. Abwechslungsreiche Spaziergänge und Ruhepunkte in ausgedehnten Tannen-, Fichten- und Laubwaldungen. Ruhiges Kurleben. Wasserfang steht unter der ausgezeichneten ärztlichen Leitung des Herrn Professor **Sahli** aus Zürich und ist anerkannt von den ersten medicinischen Autoritäten als einer der geeignetsten Kurorte für die und Ansteckung bei Krankheiten der **Athmungsorgane.**

Saison 20. Mai bis 1. Oktober.

Kurärzte: Prof. Dr **Sahli**, Dr **Lauterburg**. Director: **R. Wasser.**

Prospecte gratis und franco.

Marienbad.

Hotel Klinger.

Erstes und grösstes Hotel neben Privathäusern „Haidmayr's Haus", „Maxhof", „Nr. 100" und dem neu erbauten „Hôtel Klinger". Schönste Lage im Kurorte. Eckhaus an der Promenade, dem Kreuzbrunnen und dem Parke gelegen, mit reizender Aussicht. Elegant und neu möblirt. 350 Zimmer und Salons. Lese-, Rauch- und Conversationsräume. Elektr. Beleuchtung. **Drei neue Accumulatoren-Aufzüge nach dem neusten System.** — Table d'hôte und à la carte; auch werden Speisen accordweise und à la carte in Privathäuser verabfolgt. Equipagen im Hause. Omnibus am Bahnhof. (675)

Auf nach Norden!

Billige Nordlandreise nach Norwegen, dem Nordcap u. nach Spitzbergen

vom Juli bis August 1896.

Preis 550 bis 700 ℳ, alle Kosten für Landtouren inbegriffen. (739)

Veranstaltet von der Deutschen Nordlandgesellschaft (Bureau für Nordlandreisen).

Prospecte gratis und franco durch Dr. R. Kramer, Leipzig, Liebigstr. 1.

W. Moll, Berlin S., Ritterstr. 34, und L. Reisser, Hamburg, Millerntwiet 71.

Wasserheilanstalt Schreiberhau

im Riesengeb. Saison Mai bis 1. Okt.

Prospekte umsonst durch Unterzeichnete

Besitzer: **A. Jenchner.** Aerztlicher Leiter: **R. Kloidt**, prakt. Arzt

---

Bad Schwarzeck, Blankenburg

am Harz

Schwefelbad. Reizende Waldpartie. Sommerfrische ersten Ranges. Unübertroffene Heil- u. Erholungsstätte für Nervenleidende. (454)

Gratis versende auf Verl. Illustr. Katalog über Ansichten aus Thüringen, Schweiz etc., Antiquaria u. Kunst. **Hermann Ziegler, Leipzig, Königstr. 11.** (304)

Verlag von **Leopold Voss** in **Hamburg.**

Zum 14. April 1896, dem hundertjährigen Geburtstage des Dichters, erschien:

Karl Immermann.

Eine Gedächtnisschrift.

Mit Beiträgen

von

R. Fellner, Joh. Gaffron, O. H. Gerlach, R. M. Meyer, F. Schulteß.

Mit einem Porträt Immermanns in Photogravure, einem Bildnisblatt in Lichtdruck und einer Faksimile-Beilage.

Preis M 6.—. (993)

Verlag von J. J. Weber in Leipzig.

Soeben erschienen und durch jede Buchhandlung zu beziehen:

Novellen-Bibliothek der Illustrirten Zeitung.

Sammlung ausgewählter Erzählungen.

Achtzehnter Band.

Inhaltsverzeichniss: Ernst Ludwig: Der. — Wagner: Am Nord-Ostseekanal. — Krause: Eine Nonne. — Ohorn: Ein Schatz. — Schatten eines Lebens der Gräfin Ida Hahn-Hahn. — Schott: Berliner am Lagerfeuer. — Aus dem Kriegs-Tagebuche eines deutschen Offiziers: Ein Kriegsrath. — v. Below: Der Lotse. — Kurella: Die Mörder in der Nacht. — v. Meyerinck: Geschäftsangelegenheiten. — Lange: Eine Stammtischgeschichte. — v. Sternberg: Joana. — Groth: Gilbt. — Lenau: Auf der Landstraße. — v. Klopf: Befreit. — Ritter: Auf Skelgen. — Ellinger: Zu Gast. — Gerstäcker: Gestern, Heute und Morgen. — Schmidt: Gutes Porzellan.

Preis 3 Mark; in Leinen-Lederband 3 Mark. Preis der Bände 1—6, 7—12 u. 13—18 gebunden je in Leinenband-Etuis je 20 Mark, der Bände 1—30 geb. u. in Leinenband-Etuis 30 Mark.

Verlag von J. J. Weber in Leipzig.

Soeben erschienen und durch jede Buchhandlung zu beziehen:

Illustrirte Gesundheitsbücher:

Hand und Fuß.

Ihre Pflege, ihre Krankheiten und deren Verhütung nebst Heilung.

Von

Sanitätsrat Dr. med. J. Alex.

Mit 80 Abbildungen.

Geh. ℳ 1.80; in Original-Leinenband ℳ 2.50.

Die Lunge.

Ihre Pflege und Behandlung in gesunden und kranken Zuständen

nach einem Abriss über Gehirn und Nerven

von

Sanitätsrat Dr. Paul Niemeyer.

Achte Auflage, durchgesehen und herausgegeben von Dr. med. G. Hertle.

Mit 43 Abbildungen.

Geh. ℳ 2.—; in Original-Leinenband ℳ 2.—.

Die Erkrankungen des Magens u. Darms.

Für den Laien gemeinverständlich dargestellt von

Dr. Edgar Freiherr von Sohlern.

Mit 2 in den Text gedruckten und 1 Tafel Abbildungen.

Geheftet ℳ 3.—; in Original-Leinenband ℳ 4.—.

Die übrigen Bände der „Illustrirten Gesundheitsbücher" enthalten:

Das Auge und seine Pflege im gesunden und kranken Zustande. Nebst einer Anweisung über Brillen. 2. Auflage, bearbeitet von Dr. Paul Schröter. Mit 74 Abbildungen. 2 Mark.

Bäder-Lexikon. Darstellung aller natürlichen Bäder, Heilquellen, Mineralwässer und klimatischen Kurorte Europas und des nördlichen Afrikas, in medicinischer, topographischer, ökonomischer u. finanzieller Beziehung. Für Aerzte und Badebedürftige von Dr. Rob. Hirschfeld. 2., umgearbeitete und vermehrte Auflage. In Originalband elegant. 3 Mark.

Die Blutarmut und Bleichsucht von Dr. H. Beyer. Mit 3 Tafeln color. Abbildungen. 2. Auflage. 1 Mark.

Das Buch der jungen Frau von Dr. H. Burckhardt. 6., verbess. Auflage. 2 Mark.

Die Frauenkrankheiten, ihre Entstehung und Verhütung. 4. Auflage, von Dr. H. Sander. Mit 40 Abbildungen. 1 Mark 50 Pf.

Die Hefteskrankheiten. Geschildert für gebildete Laien von Dr. Th. Clay. Mit 4 Porträts. 2 Mark.

Naturgemäße Gesundheitslehre auf physiologischer Grundlage. In 12 Vorträgen von Dr. Fr. Scholz. 2. Auflage. 3 Mark.

Gicht und Rheumatismus von Dr. Arnold Pagenstecher. Mit 12 Abbildungen. 3., umgearbeitete Auflage. 1 Mark 50 Pf.

Die Haut, Haare und Nägel. Ihre Pflege und Erhaltung, ihre Krankheiten und deren Heilung. 3., umgearbeitete Auflage. Von Dr. H. Schulz. Mit 40 Abbildungen. 1 Mark.

Die Heilgymnastik von Dr. H. K. Rumbold. Mit 110 Abbildungen. 2 Mark.

Herz, Blut- und Lungenleiden von Dr. Paul Niemeyer. 2., vielfach umgearbeitete Auflage. Mit 40 Abbildungen. 2 Mark.

Der Kehlkopf. 2. Auflage. [illegible] 1 Mark.

Das Kind und seine Pflege von Dr. J. Hirth. 4. umgearbeitete und vermehrte Aufl. Mit 17 Abbild. 1 Mark.

Die Krankenpflege von Marie Simon. Mit 28 Abbild. 1 Mark.

Die Massage und verwandte Heilmethoden von Dr. E. Brandt. Mit 20 Abbildungen. 1 Mark.

Mineral-Brunnen und -Bäder. Ein Handbuch für Aerzte. Von Dr. G. Heinr. Klein. 3 Mark.

Die Nervosität von Dr. Paul Möbius. 2., vermehrte und verbesserte Auflage. 1 Mark.

Das Ohr von Dr. Nic. Hartig. Mit 40 Abbildungen. 2., verbesserte und vermehrte Auflage. 1 Mark.

Die Physiologie des Menschen als Grundlage einer naturgemäßen Gesundheitslehre von Dr. Fr. Scholz. Mit 40 Abbildungen. 1 Mark.

Sprache und Sprachfehler des Kindes. Grundzüge für die Erkenntniß, Ursachen und Heilung von Dr. [illegible]. Mit 12 Abbildungen. 1 Mark.

Die Unterleibs-Brüche von Dr. Arnold. 2. Auflage. Mit 19 Abbildungen. 1 Mark.

Die Wasserkur und ihre Anwendungsweise von Dr. C. Brehme. Mit 14 Abbildungen. 1 Mark.

Die Zähne von Dr. L. Parreidt. 2., vermehrte Auflage. Mit 34 Abbildungen. 1 Mark.

In Original-Prachtband kosten jeder Band 1 Mark mehr.

Dr. Lahmann's Sanatorium

auf „Weisser Hirsch" bei Dresden. (720)

(Naturheilanstalt) Das ganze Jahr geöffnet.

Aufnahme aller geeigneten Kranken ausser Geisteskranken und Epileptischen. Specielle Anstaltung der vielerorts vernachlässigten Gebiete, als *Frauenkrankheiten*, Hautkrankheiten (innere Ernährungsstörungen), rezidivirende Nervenleiden. Besucheziffer des letzten Jahres 1600 Kurgäste. Prospecte kostenfrei. Zur Beachtung empfohlen: Dr. Lahmann's soeben erschienene Schrift: „Die diätetische Heilmethode als Grundursache aller Krankheiten", VI. Aufl. Otto Spamer, Leipzig. Preis geh. 2.50 Mk. und „Hauptgesetze der natürlichen Heilweise". II. Aufl. A. Zimmer, Stuttgart. Preis geh. 3 Mk. Aerzte: Drs. Lahmann, Gläss, Weidner, Ziegenroth, von Hanneken, Frl. Dr. Zürcher, Dr. Fichtner.

Im Besitz der Gemeinde Westerland.
Director: Oberstlieutenant a. D. von Schäffer

Stärkster Wellenschlag der Westküste.
Heilkräftigstes Seebad Deutschlands.
Unvergleichlich schöner Strand.

Sommer- und Rundreisebillets auf allen grösseren Stationen.
Prospecte mit Angabe der Reiserouten sowie der Badepreise versendet gratis die
SEEBADE-DIRECTION IN WESTERLAND-SYLT.

(1477)

Die Nordseebäder auf Amrum

Wittdün und Satteldüne

Illustrirte Prospecte mit Reiseplan zu haben von der Direction der Nordseebäder auf Amrum und in Tondern. (1)

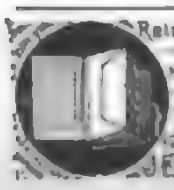

Rains Documenten-Mappen.

№ 1 261–20 cm ℳ —.
„ 2 33 24 „ —.30
„ 3 36 28 „ —.40
„ 4 38 28 „ —.45

Eduard Rain, Hannover.

Der bequemste Ordner

f. Zeichnungen, Belege, Briefe etc.; die beste Hannover Lese- u. Aufbewahrungsmappe f. Journale Acten etc. ist der Leitzbinder! 1 praxi-Muster pro 30 Pf. Nimmt. franco. Prospect gratis. empfiehlt Balduin Dehme, Leipzig XIII. 4 ★

(1321)

Verlag von P. J. Tonger, Köln.

Violinschule

von Hohmann-Holm. 164 Seiten. In 3 Heften je M. 1.—, in 1 Bd. M. 3.—, schön u. stark gebund. M. 4.50. (Absatz 37 000 Expl. in 3½ Jahren!)

Klavierschule

von R. Wohlfahrt, op. 222, 190 S. In 4 Heften je M. 1.—, in 1 Bd. M. 3.—, schön u. stark gebund. M. 4.50. (5000 Expl. in 16 Monaten!)

Sonatinen-Album.

Eine Sammlung der besten Sonatinen aller Zeiten. Mit Fingersatz, Vortrags- u. Phrasierungsbezeichnungen, sowie biogr. Anmerkungen nebst einer kurzen Geschichte der Sonate resp. Sonatine verfasst von Herm. Kipper. 3 Bände. Preis je M. 1.—, zusammen schön und elegant gebunden M. 4.50.

(Binnen 10 Monaten 3. Auflage!)

Gegen Einsendung des Betrages erfolgt Franco-Zusendung. Nachnahme verbessert um 25 ₰. Ausf. Musik-Kataloge u. illustr. Instrum.-Verz. kostenfrei.

Praktische • Violin- • Klavier- • Sonatinen-Album. Verlag von P. J. Tonger, Köln.

Münzen!

Verzeichniß Nr. 66, ca. 6000 Nummern der Griechischen Münzen und Medaillen aller Länder enthaltend, darunter reiche Series antiker griechischer und römischer Münzen, erschien soeben und versendet gratis und franco. — Verkauf der Münzen aller Arten, auch ganzer Sammlungen und (1011)

Münzfunden.

Bischische & Löder in Leipzig.

Münzenhandlung.

— 1855 Gegründet 1855. —

Julius Blüthner, Leipzig.

Königl. Sächs. Hof-Pianoforte-Fabrik.

Hoflieferant Ihrer Maj. der Kaiserin von Deutschland und Königin von Preussen, Sr. Maj. des Kaisers von Oesterreich und Königs von Ungarn, Sr. Maj. des Königs von Dänemark, Sr. Maj. des Königs von Griechenland, Ihrer Königl. Hoheit Princess of Wales.

Flügel und Pianinos.

Besondere Bauart für alle Klimate. (36)

Prämiirt mit 11 ersten Weltausstellungs-Preisen.

126000 Artikel. | 16 Bände geb. à 10 M. | 16550 Seiten Text.

Brockhaus' Konversations-Lexikon liegt vollständig vor.

Jubiläums-Ausgabe.

10000 Abbildungen | 300 Karten. 130 Chromos. | 980 Tafeln. (1961)

Verlag von C. Regenhardt in Berlin N. 65.

Die 13. Auflage eines vortrefflichen Buches:

J. H. Schlösing,

Der Kaufmann auf der Höhe der Zeit.

Ein Lehrbuch in 4 Abschnitten:

1 Comptoirwissenschaft. 3. Handelskorrespond.
2 Kaufm. Rechnen. 4 Buchführung.

Vollständig in 10 Lfrgn. à 50 Pf., geb. 6 Mk.

Vorzügliche Werke zum Selbstunterricht:

Dr. Lomes

Unterrichtsbriefe

zur schnellen und leichten Erlernung fremder Sprachen nach neuer naturgemässer Methode.

Englisch, 10 Lfrgn. à 50 Pf., geb. 6 Mk.
Französisch, 10 Lfrgn. à 50 Pf., geb. 6 Mk.
Italienisch, 10 Lfrgn. à 50 Pf., geb. 6 Mk.
Spanisch, 10 Lfrgn. à 60 Pf., geb. 6 Mk.

Verlag von J. J. Weber in Leipzig.

Leitfaden der Photographie.

Anleitung zur Erzeugung photographischer Bilder

von

Dr. Julius Schnauss.

Dritte, verbesserte Auflage.

Mit 41 Abbildungen.

In Original-Leinenband 2 Mark 50 Pf.

Stellung. Prospect gratis | Existenz. Prospect. gratis

Gratis Prospect. Gründlicher schriftlicher Unterricht.

BUCHFÜHRUNG

Doppelte, Einfache, Kaufmän. Stenographie Schnell-Schön-Schrift.

Gratis Prospect | Sicherer Erfolg garantirt

Erstes Deutsches Handels-Lehr-Institut

Otto Siede — Elbing.

Irmler

Flügel- u. Pianino-Fabrik (31)
Hoflieferant. Goldene Medaillen.
Leipzig. — Gegründet 1858.

Piato & Co., Musikwerke

Berlin SO., Köpenickerstr. 108
(Hauptstrasse für Ausstellungen)

Musikwerke, Symphonions, Musikinstrumente, Musikwaaren aller Art.

Grösste Auswahl. — Billigste Preise

Ausstellungsbesucher

Kataloge gratis und franco.

Photographische Apparate

Ed. Liesegang, Düsseldorf.

Preisliste gratis. Anleitung 1 Mk. (30)

CHR. FR. WINTER

Leipzig

EXPORT

Grösstes Specialhaus für Photographie-Bedarf.

GOLTZSCH-WERK

Zierschnitthobel.

Prakt. Werkzeug für Holzbauer u. Tischler, zum Ein- und gerade- u. winkel-Schneiden in Holz u. Metall. Prospecte gratis.

Preis M 6.—

Mey & Widmayer in München.

Carl Holl in Cannstatt.

Gold- und Silberwaarenfabrik

Vermahlt mit Nachahmungen ist strafbar. Musterschutz

Illustrirter Preiscatalog gratis u. franco.

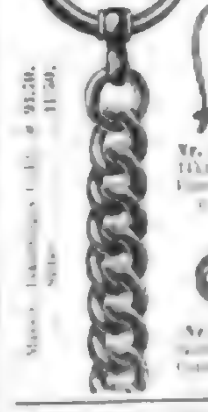

Uhrkette, 15kar. Gold, Charnier

Nr. 1851. à 23.50. Länge 38 cm

Nr. 2663. Ohrringe. 14kar. Gold mit Brillanten à 12.—

Nr. 1440. Ring à 10.50.

SILBER

Am Künne, Altena i. W.

Med. Tafelsilber, Festgaben, Alfenidwaaren.

Schreibmaschine. Das neue 1896er Typenschreibmaschinen-Modell der Remmert bedeutet eine

gewaltige Revolution

auf dem Gebiete der Maschinenschreiberei. Näheres durch

Gen.-Vertr. F. Schevey, Berlin SW. 19.

Schmuck für Garten u. Park

Etruria

Kunstgewerbliche Anstalt,

Neuwedell i. d. Uckermark (Provinz).

„Reisefaulenzer"

D. R. G. M. Nr. 24864. Verwandelt den Arbeitsstuhl zum bequemen Liegen und Schlafen im Handumdrehen. Tausendfach. Gratisliste p. l. b.

Verwendbar Kopfkissen, Rückenträger und Hemmschuh unübertroffen, verwandelt die Zeit der Ermüdungsruhe zu einer Zeit der Erholung und andauernden Ruhe, nimmt zusammengelegt nur den Raum eines Taschentuches ein. Preis nur Mk. 3.50, Wappen Mk 6.00.

Zu haben ausser in den besseren Möbel-Geschäften beim Erfinder **J. Mieß, Coblenz.**

Gefälligste Zusendung v. Specialmanuscripten unbedingt u. frei

---

Spezialmütze

Geschmackvolle Form! Bestes Material garantirt reines Haarhaar ohne Kunst von Wolle! Grosse hygienische Vorzüge! Sommermütze Klima! Auto-Dauerschutz! Für Reise, Sport, Bad, Gebirge, Radfahrer, Jagd, Reisen, Tennis unentbehrlich! Für Damen und Herren getragen gleichsehr. Hervorragend, elegant! modellirt, braun; blau; roth, schwarz Tuchmütze (Barmen) Tourenm. m. Gebirgsk. Einfach Spezialität Braunschweig 5, 10, 11 Mk. Gratis-Muster! Durch d. Spezialmützenfabrik (Wichmann) in Wolfenbüttel.

Briefe 27. Dec. 1895. Ich kenne Ihre Spezialmütze seit Jahren, sie ist wirklich praktisch. Lederstoff „Spezialmütze", ausserdem gratis in Hochrothwild-Ausführung, von Bismarck.

Gardinen reiche Auswahl | **Portièren** in neuesten Neuheiten

Möbelstoffe

Einfarbige, glatte und gemusterte Möbel-Plüsche, Ganz gemusterte Möbel-Bouclé-Stoffe, Einfarbige und gemusterte Möbel-Stoffe

Siegfried Hoflieferant | **Schlesinger** Dresden I. L.

Billigste Bezugsquelle für

Teppiche!

Reichhaltige Tapeten. Bordürenpapiere, à 5, 6, 8, 10 bis 100 Mark. Preisliste gratis.

Sophastoff-Reste!!

Tapeten-Fabrik **Emil Lefèvre,** Berlin S. Oranienstr. 158.

PRYM'S

Patent Reform **Haken und Oesen**

sind die *besten* Kleiderschliesser der Welt.

Keine Dame sollte versäumen, ausschliesslich PRYM's Patent Reform Haken u. Oesen verwenden zu lassen.

Jede Schneiderin welche auch ihre Kundschaft [illegible] Karte mit PRYM's Patent Reform Haken und Oesen verwendet.

Der Sitz der Taille [illegible] vom Verfertiger abhängt, ist PRYM's Patent Reform Haken und Oesen [illegible] die Garnitur kann leicht darauf angebracht [illegible] Zu haben in allen [illegible] und Kurzwaaren-Handlungen.

Fabrik: **William Prym'sche Werke** Stolberg (Rhld.), Weissenbach (Nieder-[illegible]) und St. Denis [illegible]

= Für Gartenbesitzer. =

Vergleichende Pflanzenmorphologie.

Von Dr. J. Dennert. Mit drei [illegible] Abbildungen in [illegible] Holzschnitt. Preis 5 Mark.

Katechismus der Allgemeinen Botanik.

Von Prof. Dr. Gust. Hallier. Mit 25 in den Text gedruckten Abbildungen. Preis gebunden 2 Mark 50 Pf.

Katechismus der Nutzgärtnerei,

oder Anleitung zur Benutzung und Erhaltung von Hermann Jäger. Dritte, vermehrte und verbesserte Auflage, nach den neueren Erfahrungen und Fortschritten umgearbeitet von [illegible]. Mit 41 in den Text gedruckten Abbildungen. Preis gebunden 2 Mark 50 Pf.

Katechismus der Rosenzucht.

Vollständige Anleitung zur leichten Vermehrung und Kultivirung der Rosen im Garten und in Töpfen. Von Hermann Jäger. Dritte, vermehrte und verbesserte Auflage, bearbeitet von G. Lambert, Obergärtner bei Baron Rothschild, Hungerford. Mit 36 in den Text gedruckten Abbildungen. In Original-Leinenband 2 Mark 50 Pf.

Katechismus der Ziergärtnerei,

oder Anleitung zur Anlage, Bepflanzung und Unterhaltung von Gärten, sowie über Einzelgegenstände. Von Hermann Jäger. Dritte, vermehrte und verbesserte Auflage. Mit 70 in den Text gedruckten Abbildungen. Preis 2 Mark 50 Pf.

Katechismus der Zimmergärtnerei.

Mit einem Anhang über Verwendung von Blattpflanzen, Farnen, Blumen etc. zu der Zimmergärtnerei. Mit 28 Holzschnitten. Dritte, vermehrte und verbesserte Auflage. Preis 2 Mark

Das ausführliche Verzeichniss [illegible] gratis zu beziehen.

Verlagsbuchhandlung von J. J. Weber in Leipzig.

Küster Perry & Co. Nachf.,

Frankfurt a. M., empfehlen (12)
Englische Lawn Tennis Spiele,

„Champion" Ia Schläger à 12.50.
Lawn Tennis Schläger — Bälle — Pressen
Lawn Tennis Netze — Netzpfosten,
Complete Lawn Tennis Spiele,
Lawn Tennis Schuhe — Anzüge.

Preisliste [illegible] franco. Regen (deutsche) à 9.—

Möbelstoffe

liefert — jede Meterzahl zu Fabrikpreisen —

Richard Zieger, Chemnitz.

Grösste Auswahl! Vielseitige Empfehlungen!

Möbel-Damast per Meter von Mark 1.20 an
Coteline " " " 1.80 "
Woll-Crepe-Ripe (Stoff für Portièren und Tischgarnituren) per Meter von Mark 2.70 "
Mohair-Plüsch, glatt und gemustert, per Meter von Mark 3.50 "
Decorations-Plüsch, 120 cm breit, in brillanten Farben, per Meter von Mark 4.20 "

Adler-Fahrradwerke vorm. **Heinrich Kleyer, Frankfurt a/M.**

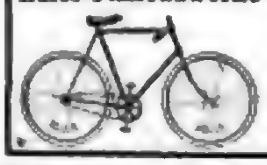

Lieferanten von Kaiserl. Königl. Behörden etc.

„Adler"-Fahrräder.

Erstklassige Fahrräder mit wunderbar leichtem Lauf.
Höchste Auszeichnungen. (377)
Illustrirte Adler Kataloge gegen 10 Pfg.-Portomarke

Die Fahrräder
aller Fahrräder

Elegance,
Leichtigkeit,
Haltbarkeit
und
wissenschaftliche
Genauigkeit
in der Herstellung
sind Ueberragendsten
Eigenschaften dieser
weltberühmten Fahrräder

HARTFORD FAHRRÄDER sind die nächstbesten nach **COLUMBIA**, niedriger im Preis, und beide sind in dem grossartig ausgestatteten Fahrrad-Catalog der Pope Mfg. Co., Hartford, Conn. U. S. A., illustrirt und beschrieben und ist dieser gratis und franco zu beziehen durch

MARKT & CO. Ltd., Hamburg. Bevollmächtigte für Europa.

Zuverlässige Händler gesucht, soweit noch nicht vertreten. (274)

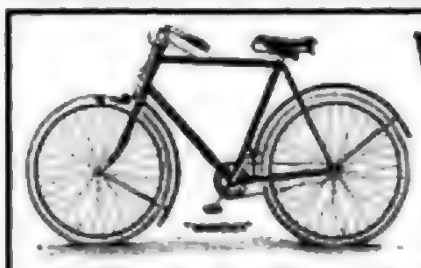

Wanderer-Fahrräder,

für 1896 Nr. 1
besonders empfohlen!

Winklhofer & Jaenicke,
Chemnitz-Schönau. (356)

Krankenfahrstühle,

bequem, leicht durchlich, solid gebaut und von geschmackvollen Façonen, liefert in verschiedenen Systemen und Größen zum Preise von 36—250 Mark die

Dresdner Kinderwagenfabrik
G. G. Höfgen, Dresden-N.,
Königsbrückerstraße 56. (490)

Illustrirt. illustr. Katalog auf Verlangen gratis und franco.

Krankenstühle, Ruhestühle, Leseltische, Closets, Bidets, verstellbare Kniekissen.

Preislisten franco und gratis.

R. Jaekel's Kranken-Möbel-Fabrik, (386)
Berlin SW., Markgrafenstrasse 20, Ecke Kochstrasse.
Wien VI, Mariahilferstrasse 11.

Wer Betten anschaffen will, verwende unbedingt

90% Ersparniss gegen Sprungfeder-Matratzen

Patent-Springfeder-Matratzen

von
Westphal & Reinhold, Berlin 1,
Stromstrasse 47,
anerkannt die besten und billigsten im Gebrauch. (479)

Illustrirter Katalog über **Bettstellen** in jeder Preislage gratis.
Wo keine Niederlagen, direkter Versand ab Fabrik.

F. B. Walter, Dresden-A.

Moritz-Strasse 20.
Fabrikation eleganter praktischer Massen-Artikel für die Kurzwaarenbranche, Kleinhandlungen, Möbelfabriken etc.
Engros. Prämiirt. Pat. in viel. Staaten. **Export.**
Vertretungen:
Conrad Schallwig, Berlin SO., Elisabethstr. 38.
Hamburg, cr. Borstel 37. Mannheim, G 4. Haus-Nr.
Amsterdam, Damrak 30. **Wien IV.,** Prankenberggs. 6.

Walter's bester Garderobehalter der Welt.

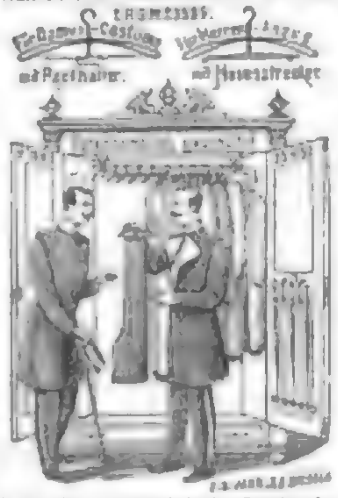

Walter's neue praktische Garderobe-
Stiefelknechtvorrichtung mit Block- u. Schirmhalter.
In engen und gedrängten Verhältnissen leicht zu befestigen. (372)
Käuflich in allen entsprechenden Handlungen.
Prospecte und Preislisten.
— Vertreter gesucht. —

Verkaufs-Niederlagen in allen besseren Parfümerie-, Friseur- u. Drogen-Geschäften. (374)

Grüne Rasenmäher

Germania

mit 4 Walzenmessern.
Kein streifiges Schneiden.

Mit Vorrichtung zum Kantenschneiden und Grasfanghorb.
Solideste von keiner Konkurrenzmaschine erreichte Leistung und Haltbarkeit.
Bei erste Preise. Zahlreiche Anerkennungsschreiben. Preislisten franco.

Gebr. Brill,
Rasenmäher- und Gartenwalzenfabrik.
Barmen. (371)

Garrett Smith & Co.

Magdeburg-Buckau.
Berlin. Gewerbe-Ausstellung, Col.-Abthlg. (723)

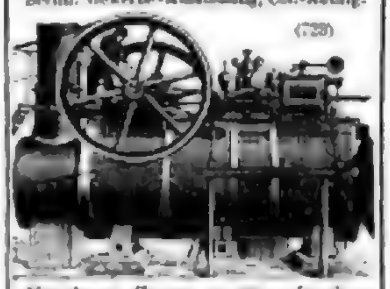

Katalog u. Zeugn. gratis u. franko.

DETAILVERKAUF in allen besseren Schuhhandlungen des In- & Auslandes.

Eiserne Bettstellen

für Kinder von 7 ℳ 50, für Erwachsene von 5 ℳ 75 an, Gartenmöbel, Heim für Kinder und Erwachsene, Blumentische, Blumenuntersätze, Kinderständer, Schirmständer, Kleiderschränke, Bänke, Waschtische. — Prompte Lieferung in ganz Deutschland von 20 ℳ an. — Zahlreiche Referenzen. — Preisliste frei. (736)

Richard Furcht, Leipzig.

Weise & Monski, Halle a/S.

Specialfabrik für Pumpen.
Duplex-Dampfpumpen.
Stets grosses Vorrathslager.
Telegr.-Adr.: Weisemonski.

Otto Gruson & Co.

Kupferberg-Hütte
Schmiedeeisen,
Zahnräder
in Stahl und Eisen roh od. gearbeitet.
In obigen Fächern in wenigen Tagen. Modellverzeichniss auf Wunsch.

Maschinenfabrik

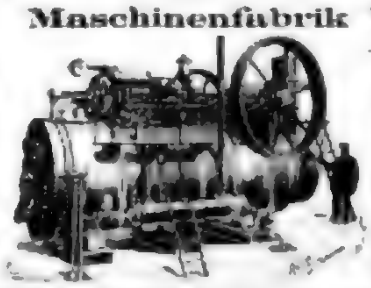

Badenia.

vorm. Wm. Platz Söhne, A.-G.
Weinheim (Baden)
empfiehlt unter Garantie für *vorzüglichste Leistung* (30)
und **geringsten Kohlenverbrauch**
Locomobilen
in allen Grössen zur sofortigen Lieferung.
Kataloge u. Referenzen zu Diensten.

Dampfpflüge

Strassen-Locomotiven
Dampf-Strassenwalzen

liefern in den vollkommensten Constructionen und zu den mässigsten Preisen (29)

John Fowler & Co., Magdeburg.

Viele Anerkennungen.

Special-Unternehmung
für Einrichtung und Umbau von
Stärkefabriken
W. H. Uhland, Leipzig.
Prospecte gratis u. franco.

Alle Specialmaschinen.

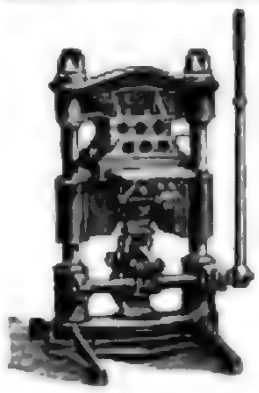

Gold-, Hoch-Blinddruck- und Prägepressen

in anerkannt gleich vorzüglicher Bauart und Ausführung
empfiehlt

AUGUST FOMM, Leipzig-Reudnitz,
Fabrik für Buchbinderei-Maschinen.
Gegründet 1860.
Kataloge gratis und franko.

Franz Mosenthin, Leipzig-Eutritzsch,

Eisenbaufabrik und Eisengiesserei.

Spezial-Fabrik
für
Gewächshäuser, Wintergärten,
Warmwasserheizungen
Baukonstruktionen
und
Bauartikel jeder Art
in Guss- u. Schmiedeeisen:
Säulen, Träger, Dächer.
Brücken und Uebergänge.
Veranden, Balkons, Pavillons.
Treppen
Fenster
Geländer und Thore.
Maschinenguss (222)
nach eigenen und gesandten Modellen.
Stalleinrichtungen.

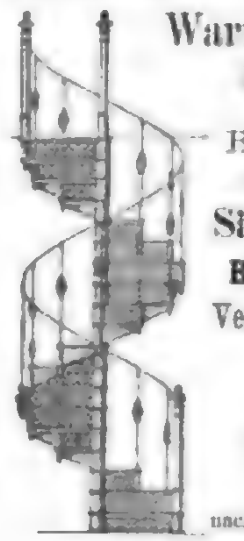

Auf vielen grossen Ausstellungen mit ersten Preisen prämiirt.
Kataloge und Kostenanschläge stehen zu Diensten.

Patent!

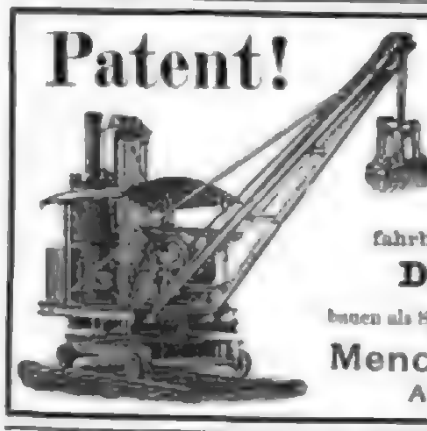

Verbesserte
Priestman-Greifbagger,
Löffelbagger,
fahrbare und feststehende
Dampfkrähne
bauen als Specialität und halten auf Lager
Menck & Hambrock
Altona-Hamburg. (61)

Naeher's rotirende Pumpen
für jede Flüssigkeit. — Specialität seit 24 Jahren.
Ueber 2600 Stück geliefert. (226)
Depesche:
Naeher Chemnitz.

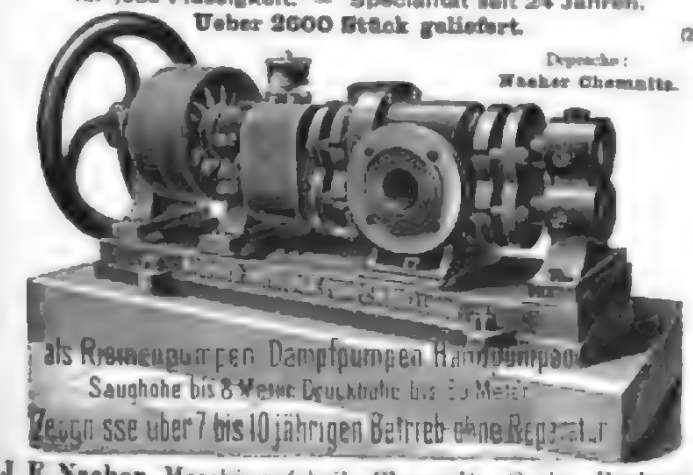

J. E. Naeher, Maschinenfabrik, Chemnitz, Sachs., Beckerstr.

Garrett Smith & Co.
Magdeburg-Buckau.
Berlin. Gewerbe-Ausstellung, Col.-Abthlg.

Katalog u. Zeugn. gratis u. franko.

Giesler-Nachfolger,

Die **Chocolade Suchard** zeichnet sich durch **vorzügliche Qualität** bei **mässigem Preise** aus und ist überall zu haben. (60)

Dr. Lahmann's
vegetabile Milch (Pflanzenmilch)

Beim Kaiserl. Patentamte unter Nr. 2063 eingetragene Schutzmarke.

löst vollkommen die Aufgabe, die Thiermilch (Kuh- oder Ziegenmilch) zu einem wirklichen Ersatz für Muttermilch zu machen; denn **Dr. med. Lahmann's vegetabile Milch** macht, der Thiermilch zugesetzt, dieselbe für den jüngsten Säugling **leicht verdaulich**, indem sie das Bilden fester Käseklumpen im Magen verhindert, und erhöht sodann durch ihren Gehalt an feinsten Zuckerstoffen und edelsten Pflanzenfetten den **Nährwerth** der Thiermilch derart, dass dieselbe der Muttermilch vollkommen **gleichwerthig** wird.

Preis per Büchse Mk. 1.30.

Man verlange Gratis-Broschüre von dem alleinigen Fabrikanten
Hewel & Veithen in Köln a. Rhein.

Dr. Lahmann's vegetabile Milch
ist käuflich in allen Apotheken, sowie besseren Droguen- und Colonialwaaren-Handlungen. (442)

CHOCOLADE
Lehmann & Co.
Kgl. Hoflieferanten
DRESDEN
CACAO
(49)

CHOCOLADEN
von
AMÉDÉE KOHLER & FILS
in **LAUSANNE**
SCHWEIZ
Marke für feine Spezialitäten (377)

Für
Salate u. Majonnaisen
verwendet man seit Jahren in vielen Haushaltungen u. Hotels mehrfach prämiirt. **Tafelöl**, wegen seiner Reinheit und Wohlgeschmackes das unübertroffene. **Olivenöl** weit übertreffend. Gute Qual. M 1.40 per Liter. Muster frei. Jedem Briefe 20 Pf. Retourmarken. Postcolli 4½ Liter. (621)
Ernst Fischer, Weinheim a. d. Bergstr. Lieferant mehrerer Grossh. Hofhaltungen.

Berger's
Germania
Cacao
Fabrik
Robert Berger.
Pössneck i. Th. (381)

CHOCOLADEN, CACAOS, Biscuits, Cakes
von
B. SPRENGEL & Co.
HANNOVER
sind unübertrefflich.
Zu haben in fast allen besseren Geschäften.

LUXARDO's
MARASCHINO di ZARA
weltberühmter
Liqueur
überall zu haben.

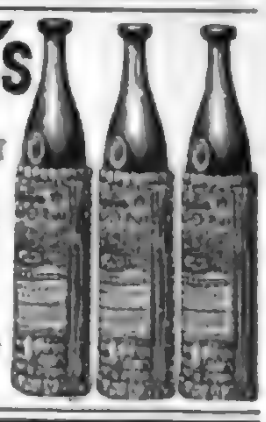

Nach dem einstimmigen Urtheile der Aerzte ist die unübertroffene Kraft-Nahrung über
Fleischsolution
Dr. Mirus'schen Hofapotheke
(R. STÜTZ) — Jena — bei Kraft verbindlicher Nahrungsmittel für [illegible]
Magen- und Darmkranke,
die vorzügliches Kräftigungsmittel [illegible]
Nervenleidende, Reconvalescente, Anämische, Chronisch Kranke, ganz geeignete Speise bei Krankheiten des Mundes, [illegible]
[illegible] in den Apotheken. [illegible]
*) Man bei Originalpräparat zu erhalten, achte man auf [illegible]
(199)

Eucasin
Bestes Ernährungs- und Kräftigungsmittel
für Bleichsüchtige, Genesende, Magen- und Lungenleidende, Typhus- und Gichtkranke, sowie schwächliche Kinder.
Leichter verdaulich und kräftiger als irgend ein anderes Präparat.
Nährwerth: 1 Ko. Eucasin = 4 Ko. best. mager. Ochsenfleisch
Alleinverkauf für Deutschland: **J. D. Riedel, Berlin N. 39.**
Detail-Preise: Bücher von 1 kg. M. 11.25, 500 gr. M. 5.75, 250 gr. M. 3.—, 100 gr. M. 1.25
Eucasin-Chocolade und Cacao: **Hartwig & Vogel, Dresden.**
Zu haben in allen Apotheken und Drogenhandlungen. (345)

TAPIOCA Von **C. H. KNORR** ist die feinste aller Suppeneinlagen, sehr ausgiebig, nahrhaft im Geschmack ausserordentlich, entfaltet wohlthuendem Einfluss auf jeden schwachen Magen. Nur echt in gelben runden Originalpackets, rothgeschrieben mit der vollen Firma C. H. Knorr, Heilbronn a. Neckar, vorräthig in besseren Delicatess- & Colonialwaaren-Geschäften. (343)

Banck's weisse Ventilations-Hemden und Stoffe

Gesundheits-Leibwäsche ersten Ranges, nach kompetenten Gutachten das Hervorragendste, was auf diesem Gebiete bisher geleistet worden ist.
Verkauf nur durch Wäsche-Geschäfte. — Proben und Preise auch direct und kostenfrei. (166)
E. F. BANCK, Bielefeld. (Gründung 1823.)

Berliner Gewerbe-Ausstellung 1896

Mai bis October.

Deutsche Fischereiausstellung * Deutsche Kolonialausstellung

Kairo * Alt-Berlin * Riesenfernrohr * Nordpol

Vergnügungspark * Sport-Ausstellung.

Hugo Pampe, Freiburg i. B. Versand und Fabrikation von **Schwarzwaldartikeln** aller Art. Kataloge umgehend.

50% Gewichtsersparniss!
MÄDLER'S PATENT-KOFFER
Unerreicht an Leichtigkeit, Eleganz u. Haltbarkeit.
LEIPZIG, BERLIN W., HAMBURG.
Zu beziehen nur durch Fabrik u. Versand-Geschäft. Moritz Mädler, LEIPZIG-LINDENAU. (1281)

Die besten Plakate
für alle Branchen liefert Grimme & Hempel Kunstanstalt LEIPZIG

Reichhaltiges Lager von **Plakaten** und **Reklame-Karten.**
Mustersortimente versenden wir in Deutschland **franco** bei Voreinsendung der folgenden Beträge: (741 b)
— **auf Wunsch** unter Nachnahme mit Portozuschlag —

	Grosses Sort.:	Kleines Sort.:
Blanco-Plakate (elegante Mappe M. 6.— extra)	M. 6.—	M. 3.—
Reklame-Karten, in elegantem Leporello-Album	M. 6.—	M. 3.—
Ausland nur gegen vorherige Einsendung	M. 8.—	M. 4.—

	Inland:	Ausland:
Kappen mit Abbildungen sämmtlicher Blanco-Plakate zur Erleichterung der Auswahl für	M. 3.—	M. 4.—
Das vollständige Sortiment Blanco-Plakate kostet	M. 15.—	M. 20.—
Muster-Collectionen von Plakaten nach speciellen Entwürfen für	M. 15.—	M. 20.—

Rückvergütung auf Ordres im zehnfachen Betrage. Keine Rücknahme.

Grimme & Hempel, Leipzig.
Geeignete Vertreter allerwärts gesucht.

Gutberlet & Schneider,
Buchholz i. B.

Gutberlet & Schneider Buchholz i/S. Reklame Uhren

Reclame-Plakat-Uhren.
2 Jahre Garantie.
½ Meter gross.

Lithographirte Blechplakate.

Bewegliche Schaufenster-Figuren.

Lithographirte Glasplakate
zum Ankitten an die Schaufenster.
Neu. D. R.-Patent 82 200.

Gutberlet & Schneider,
Buchholz i. B.
Vertreter gesucht.
Catalog ℳ 1.—; bei Auftrag wird der Betrag vergütet. (561)

Ideen macht patentfähig diplomirter Ingenieur. Näheres R. L. 3. Berlin SW. 19. (567)

Special-Recepte für Glanzplätte, Wagen- und Maschinenfett, Schmier- und Putzmittel, Lack, Firniß, Farben, Tinten, Leim, Kitt, Seifen, Parfüms, u. dergl. Kräftig erth. u. neueste Praxis billig
Erwerbs-Katalog für Jeden gratis u. fr.
Wilh. Schiller & Co., Charlottenburg.

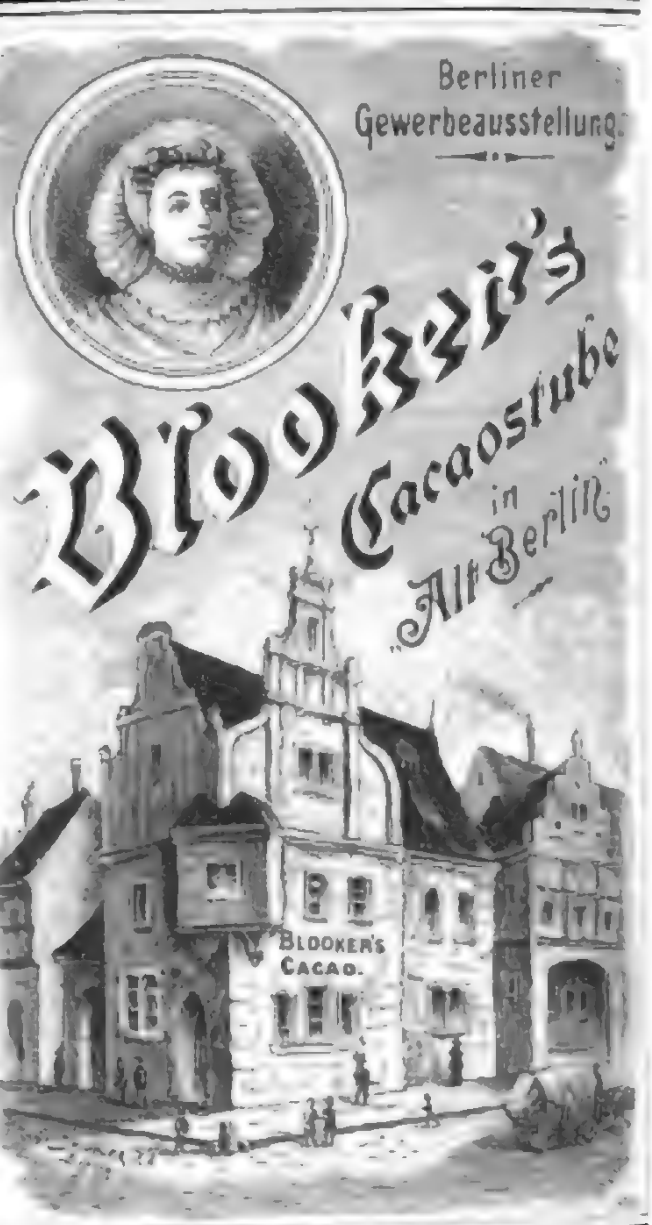

ADRESSEN aller Branchen und Länder liefert unter Garantie:
C. Herm. Serbe
Internat. Adressen-Verlagsanstalt
Gegründet 1864 **Leipzig**
Katalog über 3000 Branchen — 8 000 000 Orts-Adressen bitte zu verlangen. Zu beziehen durch jede Buchhandlung.
Kennzeichen: Jeder einzelne Adressenabdruck trägt unser Firmen-Aufdruck. Man hüte sich vor minderwerthigen Nachahmungen!

Wiener Akademie für Brauindustrie,
Wien XVIII 1, Michaelerstrasse 25.

Lehrziel: Vollständige theoretische Ausbildung und Einführung in alle Zweige des technischen Betriebes der Bierbrauerei und Malzfabrikation, sowie der Absatzindustrien. **Lehrprogramm:** I. Jahrgang (am k. k. Technolog. Gewerbe-Museum): **Vorträge:** Anorganische und organische Chemie. — Analyt. Chemie. — Physik. — Mathematik. — Darstellende Geometrie. — Mechanik. — Allgemeine Maschinenlehre. — Baukunst. — Warenkunde. — Correspondenz und Buchführung. **Proben:** Qualitative und quantitative chemische Analyse. — Geometrisches und projectives Zeichnen. — Maschinenzeichnen. II. Jahrgang in den Institute (Gebäude der Akademie): **Vorträge:** Technologie der Malzfabrication und Bierbrauerei. — Wasseranalytik. — Untersuchungs-Methoden. — Mikroorganismen und Reinzucht. — Betriebscontrole. — Specielle Maschinenlehre. — Mechanische Technologie. — Elektrotechnik. — Heizungstechnik. — Baukunde. — Brauerei-Buchführung. — Nationalökonomie und Handelslehre. — Gewerbe-Hygiene und Krankenversicherung. — Jugendhaltung. **Proben:** Lehrbuch Analyse. — Photographisch-topographisches Praktikum. — Reinzucht-Laboratorium. — Demonstrationen in den technischen Werkstätten des Technologischen Gewerbe-Museums. — Praktische Ausführung aller einzelnen Arbeiten in der Mälzerei und Brauerei. — Excursionen.

Die Lehrcentralen, sowie die Versuchs-Lehrbrauerei und Mälzerei sind mit allen modernen technischen Hilfsmitteln ausgestattet. **Aufnahmsbedingung:** Für den I. Jahrgang absolvirte Mittelschule oder gleichwerthige Lehranstalt, respective Einjährig-Freiwilligenrecht; für den II. Jahrgang Nachweis einer dem Akademie-Programme entsprechenden höheren Vorbildung. Aufnahme beschränkt auf 20 Hörer für jeden Jahrgang.

Anmeldungen: bis längstens 25. September. Beginn des Unterrichtes 5. October. Das ausführliche Lehrprogramm sammt Zeichnungen der Institute-Baulichkeiten und Einrichtungen ist gegen Einsendung von 1 Krone (= 1 Mk. = 1 Franc) durch die Direction zu beziehen. (1)

Illustrirte Zeitung

Alle Rechte für sämmtliche Illustrationen und Artikel vorbehalten.

Nr. 2760. 106. Bd. Erscheint regelmäßig jeden Donnerstag. Einzelpreis einer Nummer 1 Mark. Leipzig und Berlin. Preis vierteljährlich 7 Mk. — 4 fl. 25 kr. ö. W. Mit Prachtbeilage 9 Mk. 25 — 5 fl. 30 kr. ö. W. Für Ausland 10 Mark 75 Pf. 23. Mai 1896.

Zum 25jährigen Regierungsjubiläum des Herzogs Friedrich von Anhalt.

Im Lande Anhalt begeht man in diesem Jahre ganz besondere Pfingstfeiertage. Das Fest des wiedererwachten Frühlings wird zurücktreten vor einem andern Festesjubel, der das Herzogthum erfüllen und in jedem treugesinnten Anhaltinerherzen begeisterten Widerhall finden wird. Feiert man doch in den Pfingsttagen das Jubiläum des Tages, an dem Herzog Friedrich von Anhalt vor 25 Jahren zur Regierung gelangte.

In der letzten Session des anhaltischen Landtags konnte ein Abgeordneter mit Stolz behaupten, daß es unter den deutschen Bundesstaaten kein glücklicheres Land gebe als Anhalt, das auf allen Gebieten die vorzüglichsten Einrichtungen besitze und dabei nicht nur keine Schulden, sondern noch einen namhaften Baarbestand aufzuweisen habe. Daß man sich in dem Herzogthum der Askanier dieser glücklichen Zustände erfreut, ist nicht zum wenigsten eine Folge der gesegneten Regierung des trefflichen Fürsten, der am 22. Mai 1871 den Thron seiner Väter bestieg, den vor ihm länger als ein halbes Jahrhundert, von 1817 bis 1871, Herzog Leopold eingenommen hatte. Allerdings hatte dieser über das gesammte Anhalt erst seit 1863 regiert, dem Jahre, das nach 33jähriger Trennung die Wiedervereinigung der anhaltischen Herzogthümer in die Hände der Linie Anhalt Dessau brachte, ein Ereigniß, das erlebt zu haben Herzog Leopold als eine besondere Gnade Gottes betrachtete, und das er durch ein hübsches Denkmal auf dem kleinen Markt zu Dessau verherrlichen ließ.

Als gereifter Mann ergriff Herzog Friedrich die Zügel der Regierung seines gesegneten kleinen Landes. Er ist am 29. April 1831 zu Dessau geboren, hatte nach sorgfältiger Erziehung in der Heimat auf weiten Reisen, die ihn durch einen großen Theil Europas führten, seine Bildung und seine Kenntnisse erweitert, dann einige Zeit auf den Universitäten Bonn und Genf zugebracht und war schließlich in das preußische 1. Garderegiment z. F. eingetreten, in dem er 1853, als er nach Anhalt zurückkehrte, zum Major befördert wurde. Die langen Friedensjahre bis zum Antritt der Regierung wurden zunächst unterbrochen durch den Feldzug von 1864, den Erbprinz Friedrich von Anhalt als Generalmajor im Stabe seines Schwagers, des Prinzen Friedrich Karl von Preußen, mitmachte. In einem Recognoscirungsgefecht bei Rübel und Sattrup erhielt der Prinz die Feuertaufe. Dann kam jene große Zeit, deren Gedenktage das deutsche Volk jetzt in freudigem Stolz begehen konnte. In gewaltigem Ringen war das neue Deutsche Reich erstanden. Erbprinz Friedrich, der als Generallieutenant dem Stabe des 4. Armeecorps zugewiesen war, hatte auf den französischen Gefilden mitgekämpft für des Reiches Herrlichkeit und im stolzen Königsschloß zu Versailles dem großartigen historischen Schauspiel der Kaiserproclamation beigewohnt. Im Frühjahr 1871 war er, mit dem Eisernen Kreuz geschmückt, in die Heimat zurückgekehrt. Bald darauf stand er an dem Sarge seines Vaters. Am 20. Juni begrüßte auch das anhaltische Infanterieregiment Nr. 93 die heimischen Gefilde wieder, und Herzog Friedrich führte die siegreichen Truppen in seine Residenz ein.

Die erste Aufgabe der Regierung des Herzogs war, die Verhältnisse seines Landes den durch die Errichtung des Reichs geschaffenen neuen Zuständen anzupassen, und mit der Lösung dieser Aufgabe waren die Grundlagen für eine gedeihliche Weiterentwicklung des Landes gelegt, die denn auch

Herzog Friedrich von Anhalt.

Nach einer Photographie von L. Salomon in Dessau.

unter der Regierung Herzog Friedrich's in erfreulicher Weise eingetreten ist.

Es würde uns zu weit führen, wollten wir auf die Durchführung der einheitlichen Gesetzgebung für das gesammte Anhalt und die Veränderungen staatlicher Einrichtungen näher eingehen, die im Laufe der letzten 25 Jahre, besonders im ersten Jahrzehnt der Regierung Herzog Friedrich's, im Lande Platz gegriffen haben. Wir wollen nur hinweisen auf den im Jahre 1871 begonnenen und in den folgenden Jahren fortgesetzten Ausbau der im Jahre 1850 neu constituirten Landschaft, die schon unter Herzog Leopold vorbereitete Domanialauseinandersetzung, d. h. die vollständige Trennung des herzoglichen und des fiscalischen Vermögens und den Ausbau des Kirchenwesens durch Einrichtung der Gemeindekirchenraths- und Synodalordnung. Diese und andere Veränderungen waren in hohem Maße geeignet, das Land innerlich zu festigen und zu heben, wozu ferner die Verbesserung des Schulwesens in hervorragender Weise beigetragen hat.

Auch die öffentlichen Verkehrseinrichtungen, auf deren zeitgemäße Gestaltung schon die Regierung Herzog Leopold's eifrig bedacht gewesen war, nahmen unter Herzog Friedrich einen weitern segensreichen Aufschwung. Vor allen Dingen wurde das Eisenbahnnetz weiter ausgebaut, das seine Ausläufer jetzt auch in die entlegenern Theile des Landes erstreckt; besonders bemerkenswerth ist die Erschließung des anhaltischen Harzlandes durch schmalspurige Eisenbahnen. Der Stromverkehr auf der Elbe und der Saale hat einen sich von Jahr zu Jahr steigernden Aufschwung genommen. Selbst die kleinsten Ortschaften sind mit Post- und Telegraphenämtern versehen, und telephonische Verbindungen sorgen nach allen Richtungen hin für Erleichterung des Verkehrs.

Eine besondere Fürsorge widmete die Regierung Herzog Friedrich's allezeit der weitaus wichtigsten Einnahmequelle des Landes, dem Salzwerk Leopoldshall, das durch schwere Zeiten zu einer hocherfreulichen Entwicklung geführt worden ist. So wurden die Grundlagen gelegt, auf denen der mächtige Aufschwung beruht, den Landwirthschaft, Handel und Gewerbe in den letzten Jahrzehnten im Lande Anhalt genommen haben.

Sehr rege war auch die Bauthätigkeit, die unter Herzog Friedrich's Regiment entfaltet wurde. Sowol Anstalten zum allgemeinen Wohl wie auch andere öffentliche Gebäude wurden mit Aufwendung der reichsten Mittel hergestellt.

Kunst und Wissenschaft haben in den anhaltischen Landen allezeit eine Pflegestätte gefunden, und Herzog Friedrich ist den Traditionen seiner Vorfahren dieser Beziehung nicht untreu geworden. Das dessauer Hoftheater mit seiner berühmten Kapelle erfreut sich eines glänzenden Rufes. Kein geringerer als Richard Wagner spricht in einem Artikel über deutsches Opernwesen aus Anlaß einer Aufführung von Gluck's „Orpheus", der er in Dessau beiwohnte, von „Kunstleistungen von meisterhafter Vollendung" und bezeugt, „nie eine edlere und vollkommenere Gesammtleistung auf einem Theater erlebt zu haben als diese Aufführung". Das ist zwar viele Jahre her,

Digitized by Google

aber auch jetzt noch darf die dessauer Hofbühne sich mit ihren Opernaufführungen den ersten Theatern Deutschlands zur Seite stellen. Das würde natürlich nicht möglich sein, wenn nicht die wahrhaft fürstliche Munificenz des kunstsinnigen Herzogs die erforderlichen beträchtlichen Mittel zur Verfügung stellte.

Nur in großen Zügen und in gedrängter Kürze haben wir, dem Zweck dieses Aufsatzes und dem zur Verfügung stehenden Raum entsprechend, ein Bild der segensreichen Regierung des Herzogs entwerfen können. Wir haben dabei noch keine Gelegenheit gefunden, der edeln Frau zu gedenken, die seit dem 22. April 1854 den ersten Platz an der Seite des Herzogs einnimmt. In einem kleinen Staate hat die Gemahlin des Fürsten mehr als in einem großen Gelegenheit, sich als eigentliche Landesmutter zu zeigen, und eine solche ist Herzogin Antoinette, eine geborene Prinzessin von Sachsen-Altenburg, im edelsten Sinne des Wortes. Die dreifache Liebenswürdigkeit, die bereits unter der Regierung des „Vater Franz“ eine sehr segensreiche Wirksamkeit in Anhalt entfaltet hat, hat unter ihrem bescheidenen Schutz in der Fürsorge für Arme und Kranke leuchtet die hohe Frau allen andern Frauen des Landes als glänzendes Beispiel voran, und zahlreiche Wohlthätigkeitsanstalten und milde Stiftungen erfreuen sich ihrer Gunst.

Nach alledem kann es uns nicht Wunder nehmen, daß dem edeln Fürstenpaar aus allen Schichten des Volkes herzliche Liebe und Verehrung entgegengebracht werden, die sich bei den verschiedensten festlichen Gelegenheiten, die man plant, in wahrhaft glänzender Weise bethätigen werden.

Dr. Theodor Eicke.

Wochenschau.

Der deutsche Reichstag. — Der deutsche Reichstag zählte in seinen vier Sitzungen der dreißigsten Woche die zweite und dritte Lesung der Zuckersteuervorlage zu Ende. In der Sitzung am 11. Mai handelte es sich zunächst um die verschiedenen Zuckersteuer, die die Commission und den Entwurf belastet hatte. Der Centrum-Redner suchte durch einen Antrag Pieper die Wiederherstellung der Regierungsvorlage unter theilweise geringer Erhöhung der Steuersätze. Dr. Arendt, Frhr. v. Stumm erklärten sich mit dem Antrag einverstanden, während Graf Kanitz und der Socialdemokrat Singer dagegen waren. Er gelangte unter namentlicher Abstimmung mit 122 gegen 110 Stimmen zur Annahme. Bei der Frage der Gesammtabstimmung wurde der Commissionsantrag, der gesammte Ertrag mit 200 Mill. ℳ mit 1.00 Mill. ℳ, Mill. ℳ Ertrag, mit 140 Mill. ℳ, wie es die Vorlage wollte, ebenfalls mit 124 gegen 107 Stimmen angenommen. In der darauffolgenden Sitzung kam zunächst die Höhe der Ausfuhrprämien zur Verhandlung. Statt der von der Regierung vorgeschlagenen Prämiensätze von 4 ℳ für Rohzucker, 5 ℳ für Centra- und 4 ℳ für alten einfach raffinirten die Commission diese von 3 ℳ, 4 ℳ und 3 ℳ. Namens des Centrums wollte Dr. Pichler diese Sätze noch weiter herabsetzen haben. Dr. Bürklin und Eugen Richter bezeichneten die Prämien wieder als ungerechtfertigt, die bereiten, das auf unverhältnißmäßigen Verlust die Mittel statt im Inland sei. Im Interesse des Zustandekommens des Gesetzes trat Dr. v. Frege für der von der Commission vorgeschlagene Einnahmesumme ein, die auch mit 159 gegen 110 Stimmen zur Annahme gelangte. Auch betreffs der Betriebsteuer trat das Haus dem Commissionsantrag bei, der bestimmt 21 ℳ vorsieht; nur betreffs der Melassebesteuerung, die die Commission eingeführt hatte, wurde die Regierungsvorlage wiederhergestellt. Auf der Tagesordnung der Sitzung am 13. Mai stand zunächst die §. 25, nach dem die erneuerte Feststellung der Contingente zusammentritt nach Verkündigung des Gesetzes hat das Bundesamt innerhalb zu erfolgen hat und alle Zuckerlager umfassen soll, die der Verkündigung des Gesetzes bereits im Betrieb oder zum Betrieb fertig aber vor dem 1. December 1895 in der Herstellung begriffen waren. v. Puttkamer beantragte, daß diejenigen Zuckerlager, die nachweise ihre Bestimmung zur Ausfuhr erhalten und bis zum 1. Juli 1896 ausgeführt werden, auf Antrag der zuständigen Steuerbehörden von der Belegung der Abgaben ausgeschlossen, auf Antrag der zuständigen Steuerbehörden eine entsprechende Vergütung erhalten können. Dieser Antrag, der v. Staudy befürwortete, wurde aber als unbarmherzig abgelehnt, wurde nach längerer Debatte abgelehnt. Schließlich wurde der Rest der Novelle mit nach der Vorschlägen der Commission angenommen. Am 15. fand die dritte Lesung der Novelle zum Zuckersteuergesetz statt, bei der im wesentlichen die Beschlüsse der zweiten Lesung bestätigt wurden. In namentlicher Abstimmung wurde die Novelle mit 146 gegen 124 Stimmen im ganzen angenommen.

Eine Kundgebung Kaiser Wilhelm's über den Hofprediger a. D. Stöcker. — Die „Post“ veröffentlichte zu Beginn der vorstehenden Woche eine Kundgebung Kaiser Wilhelm's über Hofprediger Stöcker und seine Thätigkeit, auf die Fürst v. Bismarck jüngst in einer seiner Reden Bezug genommen hatte. Der Empfänger der Kundgebung ist der ehemalige Erzieher des Kaisers, Oberstleutnant Hintzpeter. Die „Berliner Neuesten Nachr.“ bringen dazu folgende Mittheilung: Der Kaiser hat gewußt, wie oft in den letzten Jahren Stöcker sich politische Patronen sind von Hintzpeter, der ist auch „treu“. Stöcker ist in seinen und seiner Familie Verbindung und Umgangskreise, welche dem conservativen Grundsatz zuwiderlaufen. Die Herren Pfarrer sollen sich um die Seelen ihrer Gemeinden kümmern, die Kümmernisse derselben mitempfinden, aber die Politik aus dem Spiele lassen, niemals sie das gar nichts angeht. Hintzpeter, I. L.“ — Hierauf erwiderte Stöcker in der von ihm herausgegebenen „Deutsch-evang. Kirchenzeitung“ folgendes: „Die Fleischwerdung hat anderthalb Jahrzehnte hindurch des christlich-sociale Programm verwirklicht. In den Reden eines Gesprächsmale zu Kaiser Wilhelm's I. und Fürst Bismarck's Zeit ist das sociale Element desselben als eine Weltgestaltung bei aus der christlichen Weltanschauung erwachsenen modernen Strömungen anerkannt worden. Der gegenwärtig regierende Monarch selbst hat als Prinz Wilhelm die christlich-sociale Thätigkeit als das Mittel zur Ueberwindung der Socialdemokratie bezeichnet. Der junge Kaiser hat den christlichen Socialismus als das Gegenmittel gegen den umstürzenden Socialismus empfohlen. In England und im deutschen Reichstage ist Christlich-social eine sogenannte Strömung, in Oesterreich eine ganze Partei. Die christlich-soziale Bewegung in Berlin hat den Anspruch dazugegeben und deutlich nachgewiesen, daß die Hauptsache sittlich erhebt und den Menschen menschenwürdig gestalten bestrebungen ist. Seit der Zeit, wo das sociale Problem formirt ist, hinsichtlich der Mittel selbst die Meinungen. Diese Differenz können und sollen nicht trennen, das Band „christlich-social in Wissen“ aufrechterhalten. Der glaubt, daß diejenigen, die so verschiedenartigen, den Socialismus und der Monarchie Kaiser, darum Dienst geleistet und eine große Verantwortung auf sich geladen haben. Ich verfolge sie mit Interesse, und ich angefangen habe. Ich den Novelle erdichtet und werde in aller Weise weiterarbeiten. Das ende ich zu thun.“

Aus dem ungarischen Abgeordnetenhause. — Im ungarischen Abgeordnetenhause wurden am 13. Mai die aus Anlaß der Millenniumsfeier stattgefundenen Kundgebungen zur Sprache gebracht. Ferdinand Horanszky interpellirte die Regierung darüber, ob es wahr sei, daß der österreichisch-ungarische Botschafter in Belgrad gegen die Ernennung des gewesenen Polizeichefs von Belgrad zum Polizei-Inspector im Ministerium des Innern Protest erhoben und sich mit der gehässigen Strömung wegen der Betheiligung der ungarischen Jugend nicht identisch erklärt, und ob die Regierung in dieser Angelegenheit seine Vorstellungen gemacht habe. Koloman Szell und Dr. Wekerle interpellirten wegen der am 10. Mai in Budapest vorgekommenen Ausschreitungen. Der Minister des Innern Perczel erklärte, die Regierung werde dieselben streng untersuchen lassen. Der Minister des Innern Perczel erwiderte, daß diese Kreise im Ganze sei, welche Erklärung das Haus daraus zur Kenntniß nahm.

Der Comperider-Fall. — Das Kriegsgericht auf Cuba verurtheilte fünf amerikanische Zivilisten, die an Bord des amerikanischen Dampfers Comperider Waffen für die Aufständischen einzuschmuggeln versuchten, zum Tode. Auf Ersuchen der Regierung der Vereinigten Staaten von Nordamerika verschob die spanische Regierung, trotz des Widerstands des Generals Weyler, die Vollziehung der Todesurtheile, bis die Ansichten der ersteren Regierung über die Anwendung des Vertrags von 1795 und des Protokolls von 1877, auf diese Fälle angewendet, erwogen worden seien. Einer inoffiziellen Meldung des „Herald“ zufolge hat die spanische Regierung dem General Weyler auch telegraphisch den Befehl, die Acten stücke des Prozesses nach Madrid zu senden, damit die Angelegenheit ersten rasch erledigt und Amerikaner unterdessen nicht würde, die das Leben verwirken und angebrachtenfalls entfernt würde. In Madrid glaubte man, daß, wenn General Weyler auf seiner Ansicht, zurückkehrten, ersetzt sollte, der Generalcapitän der Philippinen, Blanco y Arenas Marquis de Penna-Plata, an seine Stelle treten würde.

Eröffnung der neugewählten spanischen Cortes. — Die spanischen Cortes wurden am 11. Mai mit einer Thronrede eröffnet, in der es heißt: Zur Herstellung des Gleichgewichts sei es nöthig, daß man der dem Budgets, die Einnahmen zu vermehren, bevorzugt, obgleich die Umstände dafür nicht günstig seien. Neue Opfer würden von den Steuerpflichtern verlangt werden, die indes nur Einrichtung des Ausgleichs beitragen sollen. An Gesetzesvorlagen würden angekündigt die Reform des Aktienstempelgesetzes und der Besteuerung über die Monopole und Prämienanleihen. Bei der Ankündigung des Aufstands für Cuba wurde besonders betont. Der Aufstand auf Cuba ist ausgebrochen, nicht weil die Aufständischen eine lokale Autonomie, sondern weil sie die Unabhängigkeit Cubas wollen. Ein Triumph der letzteren würde die Civilisation zurückdrängen und den Wohlstand des Landes gefährden; das kann Spanien nicht dulden. Spanien rüstet den Frieden die Hand, ist aber vor seinen Feinden zurückschreckt, mit seiner Autorität aufrechterhalten. Die Reformen werden im geeigneten Augenblick zur Anwendung kommen. Der Aufstand nimmt ab und wolle seine unterstützt ohne die Hülfe des über die Lage auf Cuba gemachten Aufschluß und ohne die dramatische Erwartung der Aufständischen, den Sturz einer Ordnung zu erlangen. Die Entmuthigung, die den Aufständischen in dieser Beziehung zutheil werden, würde zur Herstellung des Friedens beitragen. Hinsichtlich der Depeschen zum Ausland wurde angedeutet, daß diese vertrauliche seien; in der correcten und freundschaftlichen Haltung der amerikanischen Republiken könne ein ernster Bund erblickt werden, das diese mit Spanien verbunden. Der Präsident und die Regierung der Vereinigten Staaten von Nordamerika hätten, trotz der Opposition eines Theiles dieses Landes, sich mit der Freundschaft bezeigen, die die beiden Länder seit dem Beginn der Republik verbunden.

Aus Südafrika. — Im Parlament des Capcolonie wurde sich eine entschiedene Strömung gegen die Chartered Company und Cecil Rhodes geltend. Sir Gordon Sprigg und Hofmeyr, der Führer der Afrikander-Partei, sprachen sich scharf gegen die Chartered Company aus. Sir Gordon Sprigg erklärte, daß die Regierung sich nicht mehr auf die Chartered Company verlassen könne. Hofmeyr sagte, daß die Afrikander-Partei sich nicht mehr auf die Chartered Company verlassen könne. Hofmeyr sagte, daß die Afrikander-Partei sich nicht mehr auf die Chartered Company verlassen könne. Hofmeyr sagte, daß die Afrikander-Partei sich nicht mehr auf die Chartered Company verlassen könne.

Colonial-Angelegenheiten.

Zur Lage in Deutsch-Südwestafrika. — Ueber die Kämpfe in Deutsch-Südwestafrika erstattete der Landeshauptmann Major Leutwein einen Bericht vom 1. April d. J. an den Reichskanzler, der folgendes besagt. Die Khamas-Gesellschaften unternahmen, um der Thierseuche den Gedanken mehrere, Viehdiebstähle und Feindseligkeiten gegen die kleinen Stämmen und Bastardleute. Es, Bondelzwarts, sandte deshalb den Hauptmann Curtis mit 50 Mann zur Verhaftung nach Gobabis und gab behufs Regelung der politischen Frage ihm den Assessor Lindequist bei. Nach dem Eintreffen der Nachricht Curtis über Kamas, die die Abmarsch des Khamas-Regierungs Ridemann an den Aufstandsversuchen sicher erscheinen ließ, marschirte Leutwein selbst mit dem Rest von 50 Mann nach Gobabis. Inzwischen der durch zu wahre Gutszeiten der für die ausscheidenden Mannschaften anzumerkenden Ersatzmannschaften eingetroffen waren, der Lieutenant Ausdenweg, sich bei den Mannschaften, deren Capitulation am 1. April ablief, immer entlassen und die Freiwilligenformation einmal einzugehen wurden. Major Müller, der zum Compagnie-Chef neuer Mannschaften in Zwakopmund ernannt worden, ist angewiesen worden, sie sich möglichst mit der Bahnbewachung zu fügen. Leider den ausgeschickten Patrouillen sind, so Leutwein nicht mitgeben, etwas zu entsenden, da keine Pferde, die zu längerer Strapazen geeignet sind. Die Besatzung könnte nach mit den Pferden in Zwakopmund zusammengestellt. Der Bericht schließt: „Damit sind alle Vorbereitungen getroffen, um den Feind, wenn er sich wieder zeigen sollte, mit einer Truppenmacht zu empfangen, der auf den Mann gebracht werden soll, zu dem, denke haben auch die Commandos der Europäer Aufforderungen zur Anmeldung von Officieren und Unteroffizieren erlassen. Der Grund der Ersatzmannschaften entsprechend, werden ihr meist als ein Theil Officiere besetzen. Die bei früheren derartigen Gelegenheiten sich eine ungefähr größere Anzahl von Officieren gemeldet, als nöthig ist.

Die Zechpreller in der deutschen Schutzgebiete. — Dem Abschluß mit dem Deutschen Reich zufolge, vom dessen der eine die Bestrafung in der Colonie vorsieht und der andere die über die Schwarzen Schutzgenossen erlassenen Vorschriften anwendet. Der erste Vertrag bezieht sich ausserdem auf die Auslieferung der anderen Thäterschaft in den Colonien, wenn es sich um andere der Colonie handelt, wenn es sich um Personen der Schutzgenossen in Kriegsgefangenschaft der Colonie handelt. Ferner sind die Auslieferung über die Schutzgenossen bestellt das Reichsmaßbestehen der militärischen und ersten Instanzen selbst in der Centralstelle wie in den Colonien. Die der Schutzmarke zugestellten Militärpersonen schicken nach Heer und Marine aus, es stellt ihnen jedoch der Kaiserin unter Wahrung ihres Dienstgrades bei verschiedener Uniformirt und Dienstpflicht verschiedenen.

Im übrigen werden die Verschiedenen über die Organisationen der Schutztruppe von Reichskanzler erlassen.

Unter dem Namen Irangesellschaft hat sich eine Vereinigung gebildet, die im Einvernehmen mit dem Auswärtigen Amt eine größere Expedition zum Zweck der geologischen Erforschung des nördlichen Deutsch-Ostafrika ausrüstet. Die Leitung dieser Expedition ist der Premierlieutenant Werther übertragen, der bereits zum Antritt von Amt commandirt wurde und in diesen Tagen die Reise nach Ostafrika antritt. Die gesammte Ausrüstung der Expedition, deren Dauer auf 1 bis 1½ Jahr veranschlagt worden ist, wurde in Deutschland beschafft und ist bereits nach Ostafrika unterwegs. Zwei Europäer sind der Expedition beigegeben worden.

Mannigfaltigkeiten.

Hofnachrichten.

Kaiser Wilhelm langte am 13. Mai früh von Wiesbaden im Neuen Palais zu Potsdam an. Am selben Tage reiste er auf die Kaiserin seiner beiden Söhnchen, der Herzogin zu Schleswig-Holstein-Sonderburg-Glücksburg, nach Primkenau, wo sie voraussichtlich 3 Wochen weilen, geleitet von dem Herzog Ernst Günther zu Schleswig-Holstein, nach dem Schloß fuhren.

Prinzessin Pauline, die einzige Tochter des Königs von Württemberg, hat sich zur Cur in das ungarische Bad Pistyan begeben.

Die Herzogin Pallior von Württemberg traf am 3. Mai zum Besuch ihrer Tochter, der Prinzessin Johann Georg von Sachsen, in Dresden ein.

Die Großherzogin von Baden kehrte am 11. Mai von Berlin nach Karlsruhe zurück, woselbst am 15. ihre Tochter, die Prinzessin von Schweden und Norwegen, aus Dresden eintraf. Die beiden fürstlichen Damen der Kronprinzessin Luisen ein bis ebendahin zu verbringen.

Der Großherzog von Mecklenburg-Schwerin kam am 8. Mai nach Mürritzsee, verließ seine Jacht am 9. und begab sich nach Paris, wo er bei der Botschafterin eintreffen wurde.

Der Herzog von Sachsen-Meiningen und Hildburghausen stürzte am 13. Mai, als er sich von Nancy nach der Schloß Cadenberg begeben wollte, bei der Ankunft in Barmen auf seiner pferdartigen Draisine, verletzte sich das rechte Knie und trug wahrscheinlich längere Zeit an das Bett gefesselt sein.

Der Fürst Nero d. R. feierte am 12. Mai vollzog genossen von der Armee noch vielen Jahre.

Die Fürstin zu Waldeck und Pyrmont wurde am 13. Mai in Arolsen von einem Sohn entbunden.

Das neuvermählte Paar, Prinz Friedrich zu Schaumburg-Lippe und Gemahlin, Prinzessin Anne von Dänemark, traf am 12. Mai von Kopenhagen zum Besuch des russischen Hofes in Spala ein. Nach der Rückkehr der jungen Prinzessin, Prinz Christian von Dänemark, hatte sich in Begleitung einstanden, um der Vermählten dort zu begrüßen.

In dem Zustand des seit einiger Zeit erkrankten Großherzogs Karl Ludwig von Oesterreich ist eine ernstliche Verschlimmerung eingetreten. Er hat schon im März an einem katarrhalischen Zustand, infolgedessen sich herzleidende Veränderungen bemerkbar machten. Jetzt ist eine bedrohliche Herzschwäche hinzugetreten.

Die Gesundheit des in Hannover weilenden Königs von Schweden und Norwegen besserte sich von Tag zu Tag; am 13. Mai unternahm er die erste Ausfahrt.

Von den fürstlichen Gästen, die sich zur Krönung des russischen Kaiserpaares nach Moskau begeben haben, trafen der regierende Herzog von Meiningen, Prinz Heinrich von Preußen, Prinz von Sachsen, der Großherzog von Baden, Prinz Albert von Sachsen-Altenburg, der Herzog und die Herzogin von Sachsen-Coburg und Gotha, der Erbprinz und die Prinzessin Reuß, der Großherzog und die Großherzogin von Hessen, der Erbprinz und Prinz Alexander von Baden, Prinz Albert von Sachsen-Altenburg, die Kronprinzessin von Dänemark, von Schweden und Norwegen, von Italien und von Griechenland, der rumänische Thronfolger.

Das russische Kaiserpaar traf am 17. Mai abends mit seinen Kindern in Moskau ein.

Die verwittwete Kaiserin von Rußland reiste am 17. Mai mit ihrem Sohne, dem Großfürsten Georg, und der Großfürstin Olga, von Petersburg nach Moskau ab.

Der Großfürst-Thronfolger begab sich am 17. Mai von Petersburg nach Moskau.

Die Fürstin von Bulgarien ist mit den Prinzen Boris und Cyrill am 12. Mai in Sofia eingetroffen.

Der in Heidelberg weilende Fürst von Montenegro wird sich auf Anordnung der Aerzte einer längeren Cur unterziehen. Er ist daher mit der Absicht nach Meran gereist.

Nach den neuesten Berichten über das Befinden des alternden Herzogs von Cumberland in Gmunden waren die mehrfach operativen Eingriffe am Oberarm, die am letzten Freitag ausgeführt worden, ziemlich dauern die Erscheinungen der allgemeinen Sepsis bei dem Prinzen seit. Es wurde ein abermaliges Sinken der Fieberkurve beobachtet.

Ehrenbezeichnungen.

Der Wirkl. Geh. Oberregierungsrath Dr. Karl Schneider, der vom preußischen Cultusministerium wurde zu seinem 70. Geburtstag von der theologischen Facultät zu Berlin zu Anerkennung seiner Verdienste um den Religionsunterricht und die Pädagogik zum Ehrendoctor ernannt.

Der Geh. Admiralitätsrath und Director der Deutschen Seewarte in Hamburg Dr. Georg Neumayer, der am 21. Juni sein 70. Geburtstag begeht, wurde von der Geographischen Gesellschaft in Wien die Hauer-Medaille verliehen.

Der rühmlich bekannte Ceilik Prof. Hugo Becker in Frankfurt a. M. ist vom Großherzog von Hessen durch Verleihung des Ritterkreuzes 1. Klasse des Philipps-Ordens ausgezeichnet worden.

Dem Violoncellisten Friedrich Grützmacher in Dresden wurde vom Großherzog von Lippe die goldene Medaille für Kunst und Wissenschaft verliehen.

Festkalender.

Eine Erinnerungsfeier an die Kriegsthätigkeit des Rothen Kreuzes im Jahre 1870-71 fand am Vorabend des 8. Mai unter dem Vorsitz der Kaiserin im Weißen Saal des Königlichen Schlosses zu Berlin statt. Anwesend waren außer der Großherzogin von Baden, Prinzessin Friedrich Leopold, Prinzessin Heinrich von Preußen und Großherzogin, Prinzessin Heinrich von Schaumburg-Lippe, Prinz Heinrich von Preußen, Prinz Friedrich Leopold, Prinz Alexander Friedrich Wilhelm Constantin von Preußen, Prinz Friedrich Karl von Hessen, Prinz Albrecht von Preußen, Prinz Friedrich Karl von Preußen, Prinz

Aus Anlaß des 150. Jahrestages der von Edward Jenner vollzogenen ersten Impfung sind am 15. Mai abends in Berlin zu Festmahl des Kaiserhofes eine Erinnerungsfeier statt. Es betheiligten sich an dieser der Unterstaatssekretär Dr. Boie mit dem Ministerialdirector Dr. Kayser, Oberstabsarzt der Armee Dr. v. Coler, der Generalarzt der Invaliden und Gouverneur des Invalidenhauses v. Grumbkow, der Universitätsrector Prof. Dr. Waldeyer sowie viele andere hervorragende Professoren und Aerzte von Berlin. Die Begrüßungsansprache an die Versammlung hielt Prof. Dr. Virchow, die Festrede Prof. Dr. Gerhardt.

Der Sächsische Ingenieur- und Architektenverein feierte sein 25jähriges Bestehen am 10. Mai in der Aula der Technischen Hochschule zu Dresden. König Albert und Prinz Friedrich August, die Minister v. Metzsch, v. Nostitz-Wallwitz, v. Seydewitz, v. Watzdorf, die Spitzen der Regierungs- und Militärbehörden, Vertreter der hiesigen Kunstinstitute, auswärtiger Vereine, des Verbandes deutscher Architekten- und Ingenieurvereine waren bei der Feier zugegen. Der Vorsitzende des Vereins, Oberbaurath Wolters, verkündete zunächst die Ernennung der sieben noch lebenden Gründer des Vereins zu Ehrenmitgliedern und sprach dann über die Entwickelung der technischen Lehranstalten, worauf der Vereinsbibliothekar, Straßen- und Bahnbauinspector Gleich, eine gedrängte Geschichte des Vereins vortrug. Der Gesang der Festhymne schloß den weihevollen Akt ab.

Der als Componist und Musikgelehrter in weiten Kreisen rühmlich bekannte Dr. phil. Jedermann beging am 15. Mai sein 25jähriges Jubiläum als Lehrer am Konsl. Conservatorium der Musik in Leipzig, bei welcher Gelegenheit dem Jubilar mehrfache Huldigungen zuteil wurden. Am Morgen des festlichen Tages wurde dem vor Schülern und Schülerinnen des Conservatoriums ein Ständchen gebracht und eine Anzahl wertvoller Geschenke überreicht; später fand sich eine Abordnung von Lehrern des Conservatoriums ein, um die Glückwünsche und Gaben des Lehrercollegiums und der Beamten darzubringen, denen sich die Theorien der Anstalt anschlossen, die dem Jubilar einen Lorbeerkranz widmeten. Ebenso traf eine große Anzahl telegraphischer Glückwunschtelegramme von hiesigen und auswärtigen aus dem In- und Ausland ein.

Oberbürgermeister Dr. Gaßner in Mainz legte dem vorigen Journalisten- und Schriftstellerverein die Antworten der Herzogin Helene über die gefeierte Feier des 500. Geburtstages Gutenberg's vor. Alle Lehrerverein einmütig eine internationale Feier in Mainz im Jahre 1900. Von hundertvierten Seiten wurde ein Zusammentreffen der Kinig und Leipzig empfohlen, auch Oberbürgermeister Gaßner gab diesem Gedanken kräftigen Ausdruck. Zunächst wird der Vorstand des Journalisten- und Schriftstellervereins die einschlägigen Vorarbeiten übernehmen.

Dem liebenswürdigen Dichter Wolfgang Müller von Königswinter, dem volksthümlichen Herold des Niederrheins, hat jetzt ehrenvolle Heimat ein wichtiges Denkmal errichtet. Die Feier der Enthüllung dieses von dem Bildhauer Prof. Otto Lessing zu Berlin entworfenen und ausgeführten Denkmals findet am 24. Juni in Königswinter statt.

Am 18. Mai beging die ruhmlich bekannte königl. sächsische Hof-Musikalienhandlung von C. A. Klemm in Leipzig das Jubiläum ihres 75jährigen Bestehens.

In ganz Schweden wurde am 12. Mai der 100. Geburtstag Oscar Wied's gefeiert. In den Kirchen und Schulen wurden Vorträge über sein Leben und Wirken gehalten.

Die 100jährige Feier zur Erinnerung an Jenner's Erfindung der Schutzpockenimpfung und die damit beziehliche Ausstellung in St. Petersburg sind infolge kaiserlichen Befehls bis zum November d. J. verschoben worden.

Vereinsnachrichten.

Am 4. Mai wurde in Berlin der 2. Congreß der Gewerkschaften Deutschlands durch den Reichstagsabgeordneten Legien eröffnet. Erschienen waren 142 Delegirte als Vertreter von 57 Organisationen, der Vorstand der Generalcommissionen und für Oesterreich Carsch aus Wien. Ein Antrag, dem Verband der Fabrik-, Land- und Hülfsarbeiter und -Arbeiterinnen ein Darlehen von 5000 ℳ zu gewähren, wurde angenommen. Es lagen eine Menge Anträge für und gegen die Aufhebung der Generalcommissionen vor. Legien aus Hamburg, der den Rechenschaftsbericht der Generalcommission vortrug, meinte, die Generalcommissionen aufheben, heiße die Centralisation aufheben, während die Centralisation anstrebe, während der Referent-Statistik aus Stuttgart den Antrag auf Aufhebung begründete. Nach sehr ausgedehnten Erörterungen wurde die bedingte Thätigkeit der Generalcommissionen seitens des Congresses anerkannt und deren fernere Existenz in namentlicher Abstimmung mit großer Mehrheit beschlossen. Die vorgeschlagene Gründung einer allgemeinen Streikcasse wurde abgelehnt. Ferner beschloß der Congreß, den der Arbeiterschaft stammende Sammelliste vom Gewerkschaftscartell, bezw. von der Generalcommission abzuschaffen seien, jedoch wurden die Bestimmungen über die Wahl, Zusammensetzung und Geschäftsordnung der Generalcommissionen festgestellt. Der Zusammenschluß der Central- und Lokalorganisationen zu Industrieverbänden soll mit allen Mitteln gefördert, es Schlesien, Ost- und Westpreußen sollen Agitatoren angestellt werden, die aus der Gewerkschaftskasse der Platz zur Errichtung einer selbständigen Existenz erhalten. Endlich wurde auch eine Resolution angenommen, in der den Gewerkschaften der Arbeitsnachweisung empfohlen wird. Am 8. Mai ist der Congreß geschlossen worden.

Die 5. Conferenz der Centralhalle für Arbeiter-Wohlfahrtseinrichtungen begann am 11. Mai ihre Berathungen im Saal des Architektenhauses zu Berlin. Der Geschäftsführer der Centralhalle, Geh. Regierungsrath Pier, erstattete Bericht über das, was sein dem Jahre 1891 von der Centralstelle geleistet worden ist. Der Bericht gibt Kunde von einer umfänglichen, segensreichen Thätigkeit auf allen Gebieten der Arbeiter-Wohlfahrtspflege. Die Centralstelle hat sich aus der bloß literarischen, sammelnden Thätigkeit herausgelöst und das praktische Gebiet in Angriff genommen. In heimischen Tage gestalte Versuche wollen auch diesmal nicht vermißt werden, doch wurden die Verhandlungen, die von der Centralstelle veröffentlicht werden, stenographisch aufgenommen. Ueber die Frage des Arbeitsnachweises berichtete der Magistratsassessor Dr. Richard Freund in Berlin, der eine Reihe von Leitsätzen zur Erörterung gestellt hatte. Letztere gestaltete sich sehr lebhaft und zeigte einen gegensätzlichen Meinungsaustausch, der eine Reihe wertvoller Thatsachen und Anregungen bot. In einer zweiten und letzten Sitzung, der auch zahlreiche Damen beiwohnten, behandelte die Conferenz das Thema „Aerztliche Hülfskräfte in der Wohlfahrtspflege".

Der Sächsische Ingenieur- und Architektenverein hielt am 10. Mai zugleich mit seiner 25jährigen Jubelfeier in Dresden seine Hauptversammlung ab. Das wesentliche Interesse bot der Bericht des Baurath Dr. Ulrich über die Umgestaltung des Vereinsorgans („Mittheilungen"). So wurde mit dem Hannoverschen Architekten- und Ingenieurverein das Uebereinkommen getroffen, wonach der „Civilingenieur" mit dem hannoverschen Vereinsblatt verschmolzen und die Erledigung der daraus entstehenden Geschäfte zum Theil des Verbandes deutscher Architekten- und Ingenieurvereine der Verbandsversammlung in Vorschlag gebracht werden soll.

Die Deutsche Gesellschaft für angewandte Chemie wird vom 1. bis 3. Juni ihre diesjährige Hauptversammlung in Halle a. S. abhalten. Anmeldungen werden an den Schatzmeister, Fabrikbesitzer Paul Hase in Berlin, Linienstraße 45, erbeten. Alle auf die wissenschaftlichen Sitzungen bezüglichen Mittheilungen nimmt Prof. Dr. Hugo Erdmann in Berlin, Friedrichstraße 52, entgegen.

Der Frauenbildungsverein in Kassel hat den Bund deutscher Frauenvereine aufgefordert, seine diesjährige Generalversammlung in Kassel abzuhalten. Der Vorstand des Bundes hat diese Einladung angenommen, und so wird am 26. und 27. Mai die Versammlung der Delegirten des Bundes dort stattfinden. Es gehören gegenwärtig gegen 70 der genannten und mehreren Vereine zu dem Bunde. Die verschiedenen Richtungen sind dort vertreten, doch das Ziel, die Hebung der weiblichen Arbeit, Treuhaftigkeit und Sitte, ist allen Vereinen gemeinsam.

Zu seinem 15. Congreß lädt gegenwärtig der Deutsche Verein für Armenpflege und Wohlthätigkeit für die Tage vom 29. bis 31. Mai nach Kiel ein. Die Tagesordnung ist reichhaltig und von mannigfachem Interesse. Neben der innern, den Armenlichen Anträgen und der Armenpflege gewidmeten Arbeit werden wieder ärztliche Vorträge gehalten werden: „Die Bedeutung des ärztlichen Sachverständigen für die Handhabung der Invaliditäts- und Altersversicherung" von Medicinalrath Dr. Martius in Kiel, ferner „Die Verbindung der Krankenversicherung mit der Reichsgesetzgebung" von Medicinalreferent Dr. Marcus in Kiel. Ferner sind Vorträge zur Ortskrankenkassen-Angelegenheit, zur Obervormundschaft Hamburg in Lübeck und Taubstummen-Pflege in Lübeck. Da der Congreß sich unmittelbar an den deutschen Aerztetag in Hamburg anschließt, so darf man auf besonders zahlreiche Betheiligung

Arbeiterausstände.

Die Schneider und Schneiderinnen der Berliner Herren- und Knaben-Confectionsbranche hielten am 11. Mai zwei Versammlungen ab, in denen sie gegen das Verhalten der Confectionäre Verwahrung einlegten, weil die Unternehmer bezüglich der von ihnen bisher vorgenommenen Lohnverhältnissen in den Normalsätzen zurückgingen. Sie erklärten dies für einen Vertragsbruch und wollen zur gegebenen Zeit den Kampf zur Erringung der vorbesagten Errungenschaften wiederaufnehmen. — Von den Berliner Schuhmachergehilfen sind nun noch 300 ausständig.

In Dresden haben die Hutmacher der Vereinigten Hutbranche wegen Lohnkreises die Arbeit niedergelegt.

Ueber den Schneiderausstand in Leipzig wird berichtet, daß am 13. Mai 60 Gesellen bei 24 Meistern die Forderungen bewilligt wurden. 170 Gesellen verharren noch im Ausstand.

In Dresden wurde der Ausstand der Schneidergesellen für beendigt erklärt, nachdem je in der Hauptsache erreicht haben, was von ihnen erstrebt worden ist. — In Stettin wurde durch eine gewisse Uebereinkunft der Ausstand der Zuschneider beigelegt und die Arbeit am 11. Mai wiederaufgenommen. Nur mit der Minderen der Neuen Tapezier-Compagnie war eine Einigung noch nicht erzielt. — In Darmstadt beschlossen die ausständigen Schreiner am 11. Mai die Aufhebung des Ausstands, da weitere Aussicht nicht zu erwarten sei. — In Hartburg wurde der Ausstand bei den Cylinderhutern Abeil beigelegt.

Der Ausstand in der Landeswaffenfabrik zu Herstal in Belgien kann als vollständig beendigt betrachtet werden. Die Lohnung der Arbeit hat die meisten Arbeiter und Arbeiterinnen, die sich anmeldeten, wiedereingenommen.

In Stockholm hatte am 11. Mai der größte Theil der Bäckereiarbeiter die Arbeit ein: anstatt, wie bisher, 35 Oere verlangen sie jetzt 50 Oere für die Stunde.

Wegen Herabsetzung des Lohns durch eine Akkordabtheilung in Rotterdam, wodurch übrigens der Lohn auf die gleiche Höhe gebracht wurde wie bei den andern Firmen, haben die Bierbrauereiarbeiter, soweit sie zum Neuen Nederlandschen Brouwerbond gehören, die Arbeit niedergelegt.

Der große Ausstand der londoner Bauarbeiter hat am 18. Mai begonnen. Die Zahl der daran betheiligten Arbeiter wird auf 25000 geschätzt.

Unfälle.

Paul Meitung aus Glogau vom 14. Mai wüthete in der Colonie Waldowitz eine Feuersbrunst. Von 18 Besitzungen wurden 15 vernichtet. Eine alte Kneipterin erstickte im Rauch.

In dem Dorfe Mönchlappe bei Greifenhagen in Pommern brach am 10. Mai, während sich der meiste Bewohner in der Kirche befanden, eine Feuersbrunst aus, durch die ein Theil des Dorfes eingeäschert ist und viele Familien obdachlos wurden.

Die Weserfähre bei Bambeck im Regierungsbezirk Kassel kenterte am 10. Mai abends, als eine daraus befindliche Schaar heute Ueberfuhr zurück nach einer Seite drängte. Sechs Personen ertranken, darunter ein Vater mit seinem Sohne.

Im linken Flügel des würzburger Residenzschlosses, der Gemächer des Prinz Regenten von Bayern, brach am 15. Mai Feuer aus, das die Hälfte des Dachstuhls verwüstete. Das Dach selbst mit seinen unterstehenden Schiefern wurde gerettet.

In dem Dorfe Pfaffenbach im Kreise Frankenberg (Hessen-Nassau) wurden am 11. Mai durch eine Feuersbrunst 21 Gebäude eingeäschert. — Am Tage vorher brannten in dem Dorfe Gersfeldenheim i. E. 40 Gebäude nieder, wobei vieles Vieh und Futtervorräthe vernichtet wurden.

Ein verheerender Waldbrand fand am 9. und 10. Mai zwischen der preußischen Grenze bei Aachen im holländischen Staatswald statt und vernichtete etwa 70 Morgen junge Culturen der holländischen wie auch der belgischen Staatsregierung, auf die sich das Feuer glücklicherweise ausgedehnt hatte. Bei den Löscharbeiten erlitten acht Personen Brandwunden.

In Estival bei Verviers wurde am 12. Mai der Eisenbahnreisende Triand mit drei seiner Kinder in seiner Wohnung erschossen gefunden; es lag Mordesgoreifung vor.

Bei einer Tanzbelustigung in Tutin wurden am 10. Mai durch das Einbrechen eines schweren Gerüstes zwölf Mann von der Gesellschaft mehr oder minder schwer verletzt.

Auf dem alten St. Andreas-Fischdock in Hull brachen am 15. Mai große Wassermassen durch die Dockthüren in das neue, voll schon vollendete Dock ein. Sieben dreimastige Schiffe wurden von den Fluthen gerissen, mehrere Fischerkähne sind gesunken, andere sind schwerbeschädigt. Menschenverlust ist nicht zu beklagen, der Schaden wird auf 100 000 Pfd. St. geschätzt.

Der Kohlendampfer Zaah verbrannte am 14. Mai zwischen der Stadt Zamora und Cap Palos in Folge einer Kesselexplosion an Bord. Von der Besatzung kamen sieben ums Leben.

Ein schreckliches Eisenbahnunglück wird aus Algier gemeldet. Ein Personenzug mit zwei Locomotiven nach Maison-Carrée bestimmten Touristen Sonntags stürzte am 10. Mai bei Akbou auf einen andern Zug auf, welcher warten kam Empfang, verwundet drei Passagiere und 30 Soldaten seiner ein Regiment des Zuges. Das Unglück ereignete sich dadurch, daß zwei Züge, die nacheinander zu fahren hatten, irrthümlich auf einer eingleisigen Strecke abgelassen worden waren. Regen und Nebel hatten die Vorsichtsmaßregeln gehindert, die Irrthümer zu verhindern.

Die Friedensfeier in Frankfurt a. M.

In keiner Stadt des Deutschen Reiches ist die Gedenkfeier des 10. Mai 1871 weihevoller begangen worden als in Frankfurt a. M., der alten Wahlstadt und dem Krönungsort des heiligen Römischen Reiches deutscher Nation. Kaum hatte Kaiser Wilhelm I. die Augen geschlossen, als in Frankfurt der einmüthige Beschluß gefaßt wurde, dem Dahingenommenen als bleibende Huldigung ein Reiterstandbild zu errichten. Mit der Ausführung des Werkes wurde der düsseldorfer Bildhauer Clemens Buscher betraut. Als Tag der Enthüllung war der bedeutungsvolle 10. Mai d. J. auserlesen, den das Kaiserpaar durch seine Anwesenheit zu verherrlichen willens war.

Die Mainstadt hatte das prächtigste Festkleid angelegt, selbst die vom Mittelpunkt entfernteren Straßen zeigten reichen Flaggen- und Guirlandenschmuck. Zur Jubelfeier trafen Tausende von Gästen aus allen Theilen des Reiches ein; so hatten beispielsweise die Vertretungsanstalten fast sämmtlicher Universitäten Süd- und Mitteldeutschlands Abordnungen entsandt.

Um 10 Uhr vormittags trafen der Kaiser und die Kaiserin auf dem Hauptbahnhof ein, vom Oberbürgermeister Adickes im Namen der Stadt begrüßt. Unmittelbar darauf begab sich das Herrscherpaar zum Festgottesdienst in die St. Katharinen-Kirche. Um 11½ Uhr folgte die feierliche Enthüllung des Kaiserdenkmals auf dem Opernplatz, der bei dem herrlichen Frühlingswetter einen farbenfrischen Anblick gewährte. Die mit Fahnen und Wappen geschmückte Zuschauertribüne mit ihren Damenflor und dem Glanz der zahlreichen Uniformen umgab in Hufeisenform das Denkmal, während der Hintergrund von dem schön gegarten Opernhause und den im ersten Grün prangenden Bäumen der Anlagen gebildet wurde. Vor dem Opernhause mit der Front nach dem Denkmal hatten Aufstellung genommen die vom 2. ausübenden. hessischen Infanterieregiment Nr. 116 gestellte Ehrencompagnie, das 81. Infanterieregiment und das 13. Husarenregiment, das an diesem Tage die Escorte für das Kaiserpaar abzugeben hatte. Unter den Klängen des Präsentirmarsches und den schmetternden Fanfaren der Husaren fuhr der sechsspännige Galawagen des Kaisers zu dem mit prächtigen Gobelins und Teppichen ausgeschlagenen und von der Kaiserkrone überragten Kaiserzelt vor. Der Kaiser trug kleine Generalsuniform mit dem Band des Schwarzen Adlerordens, die Kaiserin eine moergrüne, mit Silberbrocat verzierte Promenadenrobe, gleichfalls mit dem Band des Schwarzen Adlerordens geschmückt. Mackenzell erklangen die von dem Sängerchor des Lehrervereins und dem Frankfurter Liederkranz gesungenen Accorde des von Felix Dahn gedichteten und vom Musikdirector Abadie componirten Hymne „Mache senex imperator" über den weiten Festplatz. Als der Chorgesang, den der Componist selbst dirigirte, verklungen war, trat Oberbürgermeister Adickes vor das Kaiserzelt und hielt eine Ansprache an den Kaiser; er dankte für die hohe Ehre, die der Stadt durch diesen Besuch erwiesen worden sei, gedachte der Begeisterung, die vor 25 Jahren das Volk ergriff, als die Kunde von dem Abschluß des Frankfurter Friedens die Welt durchdrang, pflichtete mit Enthusiasmus die hehre Gestalt des verewigten Sieges- und Friedensfürsten, dankte allen denen, die zum Gelingen des Kunstwerkes beigetragen, und schloß, nach dem Denkmal gewendet, mit den Worten: „Und nun tritt hervor, ehrwürdige Gestalt des großen Herrschers, dem, Frieden bringend, der Sieg vorangeschritten, und dem Kunst und Gewerbe gleich als Vertreter des Bürgerthums begeistert huldigten. Mögest du alle Zeit auf Geschlechter herabschauen, die dein Werk in Treue hüten und in deinem Geiste weiterbauen." Nun senkte sich unter dem Jubel der Festversammlung die in den Farben der Stadt Frankfurt gehaltene Hülle langsam zur Erde, die Truppen präsentirten, der Kaiser wie alle anwesenden Officiere erwiesen dem ehernen Bildnis des verewigten Heldenkaisers den militärischen Ehrengruß.

Wie schon erwähnt, ist das Denkmal*) ein Werk des düsseldorfer Bildhauers Clemens Buscher. Den hohen Granitsockel überragt die fast 5 Mtr. hohe Reiterfigur Kaiser Wilhelm's I., bekleidet mit dem schlichten Militärmantel, geradeso wie der Monarch in der Erinnerung seines Volkes lebt. Von der Vorderseite des Sockels blicken dem Beschauer drei Gestalten an: der Genius des Friedens inmitten der beiden Frauen, welche die Kunst und die Industrie verkörperlichen. Auf der Rückseite schirmt „Francofurtia" die Insignien des Reichs. Mit dem Vortrag der von Georg Lang gedichteten und von Max Meyer-Olbersleben componirten Hymne „Friede" schloß die Enthüllungsfeier.

In dem seit dem 10. Mai 1871 so denkwürdigen Hotel zum Schwan hatte der Kaiser sein Absteigequartier genommen. Die Kaiserin besuchte den Dom, während ihr Gemahl eine Ausfahrt nach dem im frankfurter Stadtwald gelegenen Forsthause unternahm. Um 5 Uhr gab die Stadt im Palmengarten ein Festmahl; abends besuchten der Kaiser und die Kaiserin die Festvorstellung im Opernhause, worauf vor der Abreise noch eine Rundfahrt durch die glänzend erleuchtete innere Stadt folgte.

Der Kaiser hat an jenem 10. Mai dankbar aller der Männer gedacht, die zu den Errungenschaften der Regierung Kaiser Wilhelm's I. mit Aufopferung und Wiedertreue beigetragen haben. Beim Festmahl im Palmengarten feierte er die tapferen Armee und seinen greisen Vorgänger auf dem Thron, der dieses scharfe Schwert geschliffen hat; ein von Frankfurt datirter kaiserlicher Erlaß an den Reichskanzler spricht allen jetzigen und ehemaligen Angehörigen des Civil dienstes, die sich um die großen Erfolge von 1870 und 71 verdient gemacht haben, in dankbarer Erinnerung die Anerkennung des Kaisers aus; mit aufrichtiger Freude und Genugthuung wurde auch jenes in den herzlichsten Worten abgefaßte Telegramm begrüßt, das der Kaiser unmittelbar nach der Enthüllung des Denkmals an den Fürsten Bismarck nach Friedrichsruh richtete. Es heißt darin: „Welche unvergeßlichen Verdienste Sie, Mein lieber Fürst, sich erworben, Ihnen heute von neuem in Dankbarkeit und Verehrung auszusprechen, ist mir Bedürfnis und Pflicht. Neben dem Namen des großen Kaisers Wilhelm wird der Name seines großen Kanzlers in der Geschichte allezeit glänzen, und in Meinem Herzen wird das Gefühl unauslöschlicher Dankbarkeit gegen Sie nie erlöschen."

*) Abbildung und Beschreibung s. Nr. 2759 von 9. Mai d. J.

Digitized by Google

Die Friedensfeier in Frankfurt a. M. am 10. Mai: Die Enthüllung des Denkmals Kaiser Wilhelm's I.

Nach einer Skizze von Rud. Reh.

Cardinal Luigi Galimberti.

Der nach kurzer Krankheit am 7. Mai in Rom verstorbene Cardinal Luigi Galimberti, den man eine Zeit lang den sogen. „cardinali papabili", d. h. den möglichen Candidaten für die dreifache Krone, beigezählt hat, ist hauptsächlich als päpstlicher Unterhändler zum Zweck der Beendigung des Culturkampfes in Deutschland sowie durch seine guten Beziehungen zu dem Fürsten Bismarck und dem preußischen Gesandten v. Schlözer diesseit der Alpen bekannt geworden. Geboren zu Rom am 26. April 1826 als Sohn des Rechtsanwalts Angelo Galimberti und der Marchesa Angela Bourbon del Monte Lusatelli, besuchte er zuerst das von den Jesuiten geleitete Gymnasium, dann das römische Priesterseminar, wo er sich eine gründliche Kenntniß der Theologie, des kanonischen Rechts sowie der Philosophie und Literatur aneignete. Zum Priester geweiht, wurde er, kaum 30 Jahre alt, auf den Lehrstuhl der Kirchengeschichte am Collegium de propaganda fide und an der römischen Universität berufen, bald auch mit Regierungsämtern betraut und zum Hausprälaten des Papstes ernannt.

In die Diplomatie durch einen Meister dieser Kunst, den Cardinal Franchi, eingeführt, diente er der päpstlichen Politik zunächst mit der Journalistenfeder, deren Werth und Macht wenige Souveräne so entschieden anerkennen wie Leo XIII. Zuerst einer der Leiter, um nicht zu sagen der Seele des mit französischem Gelde zur Vertheidigung der weltlichen Ansprüche des heil. Stuhls und zur Bekämpfung Italiens gegründeten „Journal de Rome", ließ er dieses Blatt fallen, als es gar zu entrüstet der französischen Gehässigkeit gegen Italien diente, und gründete im September 1882, ein Jahr nach dem Abschluß des Dreibundes, den „Moniteur de Rome", der mit größerer Zurückhaltung, Klugheit und Feinheit die neuen politischen Constellationen auszunutzen suchte. Im Jahre 1885 zum Secretär der Congregation für die außerordentlichen Kirchenangelegenheiten ernannt, war er es, der mit dem deutschen Reichskanzler die Unterhandlungen zur Beilegung des Culturkampfes begann und erfolgreich durchführte, aufs beste unterstützt von Hrn. v. Schlözer, mit dem er als alleiniger Vertrauensmann des Papstes auch schon die Verhandlungen über die schiedsrichterliche Beilegung des Karolinenstreites geführt hatte. Galimberti erschien in Berlin als Vertreter Leo's XIII. anläßlich des 90. Geburtstages Kaiser Wilhelm's im März 1887, und natürlich wurde diese ehrenvolle Mission ihm, den die jesuitische, intransigente und franzosenfreundliche Partei im Vatican mit dem Scharfblick des Hasses schon längst als einen Parteigänger des Ausgleichs mit Deutschland wie mit Italien erkannt hatte, nicht ohne den Rath v. Schlözer's übertragen, der dem weitblickenden Papst klar machte, daß nur ein aufrichtiger Freund des Ausgleichs in Berlin persona grata sein und etwas erreichen könne. Der Lohn für den errungenen Erfolg war die wenige Wochen darauf erfolgte Ernennung zum apostolischen Nuntius in Wien, wo Galimberti fünf Jahre lang Gelegenheit hatte, dem Dreibund und mittelbar Italien unauffällige, aber darum nicht minder werthvolle Dienste zu leisten.

Cardinal Luigi Galimberti, † am 7. Mai.

Galimberti's Bestreben, auch zwischen dem Papstthum und Italien einen Ausgleich oder mindestens einen modus vivendi herbeizuführen, hatte keinen Erfolg. Ja, es kam die Zeit, in der der Papst sich wieder ganz auf die französische Seite schlug, ohne dadurch seinem Ziel des Wiedergewinns der weltlichen Herrschaft über Rom näher zu kommen als mit Hülfe der Centralmächte. In Wien durch den Cardinal Gangelbauer am 5. Juni 1887 zum Titular-Erzbischof von Nicäa consecrirt, kehrte Galimberti erst 1893 nach Rom zurück, wo er am 16. Januar genannten Jahres den Cardinalshut erhielt.

Es bedarf nicht der Versicherung, daß Galimberti ein gewiegter Diplomat war, Weltkenntniß und Weltgewandtheit besaß. Von Intoleranz, Bigotterie und Intransigenz weit entfernt, von gefälligen Formen und einer bei römischen Prälaten ubiquens nicht allzu seltenen Verbindlichkeit, Skepsis und Anpassungsfähigkeit, ist er von französischer Seite schon wegen seiner entschieden freundschaftlichen Beziehungen zum preußischen Gesandten als verkappter Freund Deutschlands und des Dreibundes, als Feind Frankreichs und als schlimmeres verschrien worden. Seine kluge Zurückhaltung hat ihn allein vor heftigerer Bekämpfung geschützt. Als Anwärter auf die Nachfolge Leo's konnte er jetzt nicht mehr gelten; aber er würde im Conclave einen Einfluß ausgeübt haben, der den Interessen der Unversöhnlichen erheblich im Wege gestanden haben würde.

R. B.

Die Internationale Kunstausstellung in Berlin.

Nach einstimmigem Urtheil gehört die diesjährige berliner Kunstausstellung zu den reichsten und anziehendsten, die in der Reichshauptstadt gesehen worden sind. Den drei für das Kunstleben Berlins bisher bedeutsamsten Ausstellungen, der von 1891, die zum ersten mal über die bis dahin gewohnte lokale Beschränkung sichtlich hinauswuchs, der von 1893, die durch das Auftreten der münchener Secession und der mit ihr freundschaftlich verbundenen Ausländer, insbesondere der damals auf der Höhe ihres Ruhmes stehenden Schotten, eine lebendige Anschauung der großen modernen künstlerischen Bewegung gab,

Aus der Internationalen Kunstausstellung in Berlin: Durstig. Nach einem Gemälde von Karl Hartmann.

und der von 1896, der vornehmlich die glänzende Betheiligung Münchens und Frankreichs, der in Paris lebenden Amerikaner und einer Reihe hervorragender englischer Meister ihr auserlesen vornehmes Gepräge gab, reiht sie sich keineswegs unwürdig an. Allerdings gewährt sie nicht die Fülle nachhaltiger neuer Eindrücke, die man in jenen drei Jahren gewann, und eine schwere Schädigung ist ihr dadurch zugefügt, daß eine Einigung mit der münchener Secession nicht erzielt wurde, sodaß man die Mehrzahl der heute führenden Meister deutscher Kunst vergeblich sucht und gerade von dem gegenwärtigen heimischen Schaffen eine nur unvollständige Vorstellung gewinnt. Um so reicher ist dafür die Betheiligung von allen andern Seiten her, nicht bloß die der verschiedenen deutschen Kunststädte, sondern auch die des Auslands, sodaß die Ausstellung sich mit Fug und Recht als eine wirklich internationale bezeichnen darf. Selbstverständlich kann ein erschöpfendes Gesammtbild der ganzen Kunstübung unserer Zeit von ihr nicht erwartet werden; immerhin aber bietet sie in bezeichnenden Proben der verschiedensten Richtungen eine Fülle von Genuß und Belehrung.

Da die Ausstellung mit der Jubelfeier des 30jährigen Bestehens der berliner Kunstakademie zusammenfällt, hat man neben der Gegenwart auch der Vergangenheit Rechnung getragen. In den hintern Räumen des geschickt umgebauten Glaspalastes, der jetzt 18 große Säle und 50 kleinere Räume verschiedener Abmessung mit fast durchgängiger Beleuchtung von oben her umschließt, hat man in einer „historischen Abtheilung" Werke von Mitgliedern der Akademie vereinigt, die bis in die Tage Schüler's zurückreichen, dann an die eines Peine, Graff und Tischbein sowie weiter an die Zeit erinnern, die durch Schadow und Rauch, durch Schinkel und Cornelius ihr Gepräge erhielt, die Glanzperiode der düsseldorfer Romantik und des von Belgien ausgehenden Historienbildes, die Anfänge der jetzt wieder absterbenden Genremalerei und die des Menzel'schen Schaffens in Erinnerung rufen und schließlich eine ganze Reihe noch heute lebender und schaffender Künstler von sehr verschiedenartigem Ruf und Verdienst repräsentiren. Einen weitaus größern Raum nimmt jedoch die andere Hälfte der Ausstellung ein, in der ausschließlich die Gegenwart zu uns spricht.

Am breitesten entfaltet sich hier Berlin, das zugleich vortheilhafter sich darstellt, als dies im vorigen Jahre der Fall war. Ein „Allerseelentag" von Skarbina ist eine glänzende Probe der feinsten Kunst des Meisters; ein „Blumenfest in Paris" von F. Stahl fesselt durch malerische Qualitäten ersten Ranges; eine große „Idylle" von L. v. Hofmann ist in ihrer schlichten, monumentalen Größe eine der besten Schöpfungen der ganzen Ausstellung und versöhnt auch bisherige Gegner des mächtig auftretenden Meisters mit seiner persönlichen Eigenart. In einer ganzen Reihe bekannter Namen gesellen sich ferner mehrere, die fortan, wie der des Porträtmalers Karl Ziegler, guten Klang haben werden. Nicht bloß als Bildhauer, sondern auch als Maler tritt Reinhold Begas auf, und Ludwig Manzel führt in seinem Monumentalbrunnen für Stettin eine Schöpfung vor, die für alle Zeiten ein Stolz deutscher Plastik unsers Jahrhunderts bleiben wird. Aus München ist, wie bereits bemerkt, die Secession leider fern geblieben; neben Lenbach aber sind Trübner, Karl Marr und andere Meister erschienen, deren Darbietungen das größte Interesse erwecken. Einen glänzenden Eindruck rufen die beiden Säle hervor, die Karlsruhe mit Gemälden einnimmt, unter denen kaum eine einzige schlechte Arbeit sich findet, eine „Abendstimmung" von Bergmann aber als ein Meisterwerk ersten Ranges hervorleuchtet. Nicht minder erfreulich tritt die dresdener und die düsseldorfer Secession auf, aus deren Reihen Frenz und Spatz, der Landschafter E. Kampf und die Porträtisten Schneider Tabam, Keller und Petersen sowie Mackensen von der Colonie Worpswede uns begegnen. Holland und Belgien, Schweden und Norwegen, Dänemark und die Schweiz, Rußland und die Polen sind in lebenswerther Weise vertreten. Das gleiche gilt von Italien und Spanien, während Portugal zum ersten mal in Berlin als selbständige Kunstmacht auftritt und uns in Bildern von Columbano und Carlos Reis mit völlig eigenartigen Künstlern bekannt macht. Nicht so überwältigend wie vor Jahresfrist ist die französische Abtheilung; aber es fehlen auch hier nicht Namen vom Range eines Besnard, Baldini, Raffaelli, Rosset Granger, Gervex, J. Blanche, A. de Gandara, Lagarde, La Touche u. s. w. Auch England und die Schotten erscheinen trotz mancher glänzenden Namen nicht mit so überwältigenden Schöpfungen, wie sie 1895 von ihnen geboten wurden; eine der glänzendsten Vorführungen aber ist wiederum den in Paris lebenden Amerikanern zu danken, von denen McEwen, W. Gay, Carl Melchers, Ch. Sprague Pearce, W. Alexander, J. Humphreys, Bisbing u. a. einen Saal füllen, dessen Durchwanderung den erlesensten künstlerischen Genuß bereitet. Nicht entfernt kann dieser flüchtige Ueberblick die Bedeutung einer Ausstellung erschöpfen, die in ihren sämmtlichen Abtheilungen gegen 4000 Nummern umfaßt; nur ein Hinweis darauf kann er sein, daß die diesjährige große künstlerische Veranstaltung Berlins der Beachtung weitester Kreise werth und würdig ist.

Die Friedensfeier in Berlin. Der Festzug des Deutschen Kriegerverbandes am 11. Mai.

Originalzeichnung von H. Lüders.

1. Durstig.

Gemälde von Karl Hartmann.

Es ist eine harmlose Genrescene, die uns Karl Hartmann in München unter dem Titel „Durstig" bietet, und ihr künstlerisches Verdienst liegt vielleicht gerade darin, daß sich über den einfachen, der Natur abgelauschten Vorgang, den sie schildert, so gut wie gar nichts sagen läßt. Was den Beschauer in dem Bilde der beiden Kinder fesselt, die sich, vom Erdbeersuchen heimkehrend, in der Hitze des Sommertags in denkbar ursprünglichster Weise am erfrischenden Trunk aus dem zwischen Felsgeröll klar und hell hervorsprudelnden Gebirgsbach erquicken, ist weder eine überraschend originelle Erfindung noch eine irgendwie geistreiche Charakteristik, sondern allein die ehrliche Beobachtung der Natur und die gesunde Frische der Wiedergabe des von ihr empfangenen Eindrucks. Mit klarem Empfinden und offenem Auge ist der Maler des anspruchslosen Bildes der künstlerischen Entwicklung der Zeit gefolgt. Im Jahre 1861 zu Heilbronn geboren und in Stuttgart vorgebildet, suchte er in Italien und in München die Wege zu weiterer Vervollkommnung. Von jeder Einseitigkeit hielt er sich von früh auf fern. Mit italienischen Idyllen wechselten in seinem Schaffen humoristische Genrebilder, die es gelegentlich nicht verschmähten, im Sinne des gewohnten Genres ihre Wirkung durch die inhaltliche Pointe zu steigern, und hier und da suchte auch ein von ihm herrührender Studienkopf nicht bloß durch die Malerei, sondern zugleich durch die physiognomische Originalität der Erscheinung und die lustige Färbung des Ausdrucks die Aufmerksamkeit auf sich zu lenken. Mehr und mehr aber legte der Künstler im weitern Fortschreiten den Nachdruck auf die rein malerische Durchbildung seiner Motive. Wenn in der vor zwei Jahren von ihm ausgestellten „Sonntagsruhe" eines kleinbürgerlichen Ehepaars, das sich auf der Landpartie im Grünen behaglich zum Schlummer ausgestreckt hatte, breitere Kreise vielleicht vornehmlich durch die Komik der Scene gefesselt wurden, so bekundete gleichzeitig ein „Faust in der Hexenküche" ebenso wie die eines jeden inhaltlichen Interesses fast völlig entbehrende große Lichtstudie einer „Italienischen Bäuerin", die mit dem Zerteilen üppiger Kürbisfrüchte beschäftigt war, das ernsteste Streben nach einer gewissen, ausschließlich malerischen Wirkung. Von derselben Ernst und dabei zugleich liebenswürdig ansprechend zeigt sich der Künstler in diesem Jahre nicht bloß in dem von uns wiedergegebenen Genrebildchen, sondern auch in einer Scene „Bei der Waldfrau", die von neugierigen Kindern belauscht wird, wie sie ihre Kräuter trocknet, ihren Kessel über dem Feuer sieden läßt, ihre Vögel füttert und in diesem Treiben einen Anblick gewährt, bei dem Wirklichkeit und Märchen ineinanderfließen. Ein meisterliches Werk aber bietet Hartmann außerdem noch auf der jetzigen berliner Ausstellung in dem gemessen gehaltenen Porträt einer bereits alternden Dame, die in schwarzem Kleid vor einer goldig schimmernden Tapete behaglich in ihrem Zimmer dasitzt und aus der dampfenden Maschine den Kaffee in die Tasse fließen läßt. In dem ruhig geschlossenen, vornehmen Zusammenklang schwarzer und anderer Töne, aus denen das Bild componirt ist, wirkt dieses ebenso eigenartig und glücklich wie in der intimen Beobachtung der geschilderten Erscheinung.

2. Maddelena.

Gemälde von José Garnelo.

Von Bildern, bei deren Anblick man an eine spannende Bühnenscene oder an den Gegenstand einer Novelle erinnert wird, wendet die neuere Kunst unserer Tage sich ebenso entschieden ab wie von dem einst im Vordergrund des Interesses stehenden Historienbild, und fast ängstlich vermeidet sie Vorwürfe, in deren Behandlung mehr ausschließlich der Malerei eigentümliche Ausdrucksmittel zum Berichterstatter zu werden scheinen. Zustände und Stimmungen, nicht Handlungen und Ereignisse, deren Darstellung in das Gebiet der in Worten redenden Dichtung eingreift, will man schildern. Zu fest gegründet aber ist in weiten Kreisen das Verlangen nach romanhafter Unterhaltung auch in der Malerei und zu stark auf der andern Seite der Wunsch, durch einen gegenständlich packenden Vorwurf zu fesseln, als daß die Freunde jener erzählenden Bilder ihr schnelles Aussterben zu beklagen brauchten. Im Gegensatz läßt fast jedes neue Jahr auch neue Vertreter dieser Richtung auf dem Plan erscheinen, und zwar nicht bloß im Kreise der noch auf das Vorbild Piloty's schwörenden Münchener, sondern auch in dem französischer und spanischer Künstler. Zeigt Gervex in Alba in Barcelona in ein Meister dieser Art, der vor Jahresfrist in München durch das große und sensationelle Bild des „Unterbrochenen Duells" die Aufmerksamkeit auf sich lenkte, in diesem Jahre aber auch Berlin seine „Madeleine" sandte. Wie der Titel sagt, ist es die bittende, Vergebung heischende Sünderin, die er schildert. Neben den Mann mit ergrauten Haar, dem sie das Herz gebrochen, ist sie, der wilde Leidenschaft, von der sie sich hinreißen ließ, als Schuld bereuend und bereuend, zu Boden gesunken, und mit krampfhaft bittend emporgestreckten Armen erfleht sie Gnade und Verzeihung, während der Ihr bisher ihren Blick vermieden und mit den Händen, der sich in die über das Knie gebreitete Decke krampfen, gleichsam nach Ruhe und Fassung und nach einem erlösenden Entschluß sucht. Man denkt an den Vater, dem sich die verlorene Tochter zu Füßen wirft; das Kind aber, das erstaunt und verwundert von der Seite her auf die Scene blickte, läßt die Phantasie des Beschauers aus ihr vielleicht auch den Abschluß eines Ehedramas herauslesen. In Ausdruck und Geberden die Stimmung der Gestalten dramatisch steigern zu charakterisiren, ist des Malers sichtliches Bemühen gewesen; dieses Ziel aber hat ihn nicht verhindert, auch an der sorglichen Durchbildung der Nebendinge, vor allem des leuchtenden Tigerfells, das den Fußboden deckt, und des flimmernden seidengestickten Wandschirms, der neben dem Stuhl des Mannes aufgestellt ist, sein ganzes künstlerisches Können zu setzen.

3. Hülfe! Hülfe!

Gemälde von J. Gerard y Cisera.

So eigenartig sich die spanische Malerei unserer Zeit in dem durch und durch nationalen Gepräge darstellt, das vor allem in dem düstern Pathos und in der ceremoniösen Grandezza der vielbewunderten großen Historienbilder seinen entsprechendsten Ausdruck findet, so sehr überrascht es, unter den mit Vorliebe in Italien lebenden und schaffenden Künstlern einer Reihe von Meistern zu begegnen, die unter dem Einfluß des altberühmten Landes der Kunst fast ganz und gar zu Italienern geworden zu sein scheinen. Als ein bisher in

Berlin noch unbekannter Maler gesellt sich zu dieser Gruppe auf der diesjährigen Ausstellung der in Rom lebende Juan José Garate y Clavero mit dem Bilde „Hülfe! Hülfe!“, das von eigentlich spanischer Eigenart sehr wenig verräth, vielmehr beim ersten Anblick den Eindruck hervorruft, als ob es von einem Italiener, oder fast noch mehr den, als ob es von dem aus Wien gebürtigen, gleich Eugen Blaas völlig von der Anschauung italienischen Lebens erfüllten Pasini gemalt sei. Noch verstärkt wird diese Meinung dadurch, daß die Composition in ihrem Aufbau lebhaft an eine inhaltlich freilich heiterer gestimmte Scene erinnert, die Pasini einst malte, und die des Künstlers feine Beobachtung des venezianischen Volks und seiner leichten neugierigen Erregbarkeit bewundern ließ. Dort war es ein Nichts, das die schauende Menge in gespannteste Aufmerksamkeit versetzte; hier aber ist es ein ernster Unglücksfall, der sie gebannt hält, sie in pathetischen Geberden ihr Empfinden äußern und den von drüben herbeieilenden Mann mit nicht minder pathetischer Bewegung seine Kleidung abwerfen läßt, um mit kühnem Sprung sich ins Wasser zu stürzen und das Leben zu retten, dem der Tod des Ertrinkens droht. In diesem gesteigerten Pathos bringt sich denn auch der Unterschied zwischen deutscher und romanischer Kunst in unverkennbarer Weise zum Ausdruck; in der treffenden Schilderung der Volkstypen aber und des sich in ihnen widerspiegelnden Lebens der Lagunenstadt sowie in der Veranschaulichung der örtlichen Scenerie mit der weithin sich dehnenden spiegelnden Wasserfläche des Kanals reichen der deutsche und der spanische Meister einander ebenbürtig die Hand. Fd.

Die Friedensfeier in Berlin.

Der Festzug der Kriegsveteranen.

Die Straßen der Reichshauptstadt haben kurz hinter einander zwei imposante Festzüge gesehen: am 9. Mai den Festzug der Kunstakademiker zur Jubelfeier der Akademie und am 11. den Festzug des Verbandes deutscher Kriegsveteranen zur fünfundzwanzigjährigen Friedensfeier. Es mögen etwa 6000 Veteranen gewesen sein, die sich dieser patriotischen Kundgebung angeschlossen hatten. Den Versammlungspunkt bildete der weitgedehnte Hof der Kaserne am Kupfergraben, die man immer noch die Artilleriekaserne nennt, obgleich längst andere Truppen darin untergebracht sind. Zur würdigen Einleitung der Feier wurde auf dem Platz, auf dem ein Altar errichtet war, ein Gottesdienst abgehalten, zu dem sich neben vielen höhern Offizieren des Veteranenstandes auch zahlreiche Offizierdeputationen der berliner Garnison eingefunden hatten. Die Worte des Geistlichen, die die große Zeit des Krieges schilderten, mögen in den Herzen der Veteranen einen tiefen Widerhall gefunden haben; das bewies ein Blick in die Reihen dieser Männer, die tiefernst und aufmerksam dem Redner folgten. Nach dem Gottesdienst, bei dem die Regimentskapelle der Alexander-Grenadiere den musikalischen Theil übernommen hatte, ordneten sich die Tausende der alten Krieger zum Festzug. Von Herolden eröffnet, denen zunächst eine lange Reihe von Equipagen mit Damen und Ehrengästen, dann aber mehrere kunstvoll hergerichtete Festwagen folgten, die symbolisch den Krieg, das neue Deutsche Reich, die Pflege der Verwundeten u. s. w. darstellten, bewegte sich der gewaltige Zug, in dem vier Regimentskapellen vertheilt waren, an der Universität und dem Palais Kaiser Wilhelm's I. vorüber und am Lustgarten entlang dem Norden der Stadt zu, wo in mehreren großen Lokalen das eigentliche kameradschaftliche Zusammensein stattfand. Von staatlicher und städtischer Betheiligung an dem Feste war wenig zu bemerken, aber das nach vielen Tausenden zählende Publikum blickte mit theilnahmsvollem Interesse in die Reihen der zum Theil schon stark ergrauten Männer, unter denen sich nicht wenige befanden, die nur mit Hülfe von Stöcken, Krücken oder auch mit dem Stelzbein mitmarschiren konnten. Wurde doch an der Spitze des Zuges auch ein Veteran gefahren, Hr. v. Sierakowski, der, am 28. Juni 1866 bei Münchengrätz schwer verwundet, beide Beine verloren hat, und dessen Fahrstuhl sinnig mit Blumen geschmückt war.

Dieser Festzug bildet gewissermaßen den Schlußact des an Festen und patriotischen Kundgebungen so reichen Jubeljahres, eines Jahres, wie es unsere vaterländische Geschichte noch nicht zu verzeichnen hatte.

Das Sachsendenkmal zu Guntramsdorf in Nieder-Oesterreich.

Die erhebende Feier am 10. Mai, deren Schauplatz das im bunten Flaggenschmuck und heiterm Maienglanz strahlende, von zahlreichen aus nah und fern herbeigeströmten Festgästen gemüthvoll belebte, sonst nur durch seine Molkerei- und Textilindustrie bekannte Guntramsdorf war, bekundete aufs neue den herzlichen Bund zwischen Oesterreich-Ungarn und Deutschland. Es galt das Kriegerdenkmal zu weihen, das pietätvolle Erinnerung den auf dem dortigen Friedhof ruhenden sächsischen Soldaten aus dem Feldzug vom Jahre 1866 gewidmet hat.

Das Verdienst, das, wie unsere Abbildung zeigt, würdige Monument angeregt zu haben, gebührt in erster Linie dem auch um sein Zustandekommen vielbemühten Vorstand des guntramsdorfer Veteranenvereins, Joseph Nürnberger; das Lob, seine Verwirklichung und gelungene festliche Weihung kräftig gefördert zu haben, theilen Protector, dem Obersten Fürst v. Wittmyhausen, mit dem eifrig wirkenden Comité, dem der Präsident des Veteranenvereins Teuchhoff, Adolf Stuga, Regierungsrath Dr. Ritter v. Schierl sowie die Herren Ambor, Donondil, Fogel, Hecht, Klingelmeier, Sachs und Wernau angehörten.

Das am 10. Mai geweihte Sachsendenkmal zu Guntramsdorf in Nieder-Oesterreich.

Nach einer photographischen Aufnahme.

Die kirchliche Weihe des Kreuzes, das auf seiner Rückseite unter der Inschrift „Tapfere Sachsen“ die Namen der hier bestatteten 27 Soldaten mit goldenen Lettern auf schwarzer Marmortafel zeigt, wurde im Beisein des königl. sächsischen Gesandten am wiener Hofe, Grafen v. Wallwitz, des Statthalters von Nieder-Oesterreich, Grafen v. Kielmansegg, des zweiten Secretärs der deutschen Botschaft, Prinzen zu Schönburg-Waldenburg, des Vertreters der Militärkanzlei des Kaisers, Obersten Frhr. v. Streicher, des Stadtcommandanten von Wien, Feldzeugmeisters Frhr. v. Handel Mazetti, des Generalmajors v. Mingozzi, vieler Offiziere, zahlreicher Vertreter österreichischer und sächsischer Veteranenvereine sowie vieler andern Ehrengäste unter Böllersalven und den Klängen des „Heil dir im Siegerkranz“ und der österreichischen Volkshymne vollzogen. Darauf folgte die Uebergabe des Denkmals, an dem zum wiener neustadter Bürgeraarden-Schützen) mit altväterlichen Bärenmützen die Ehrenwache hielten, durch den Protector Fürst v. Wittmyhausen zur treuen Obhut an die Gemeinde Guntramsdorf. Der zündenden Ansprache folgten Reden, die namentlich die bewiesene treue Waffenbruderschaft der Sachsen und das ihren König seit vielen Jahrzehnten mit Kaiser Franz Joseph innig verknüpfende Freundschaftsband feierten.

In strammer Haltung defilirten hierauf die zahlreichen Abordnungen österreichischer Veteranenvereine und Feuerwehren vor den Ehrengästen, die bei der Ortskirche versammelt waren und sich nun zu dem Festmahl begaben, das die heitern Weisen einer Militärkapelle nebst vielen Toasten wirksam belebten. Es schloß die gelungene Denkmalsfeier, zu der auch viele tapfere Invaliden aus dem ereignißreichen Jahre 1866 erschienen waren, mit der Verlesung folgender, während des Diners eingelangten Depesche des Königs Albert von Sachsen: „Ich danke den gelegentlich der Enthüllung des Sachsen-Monuments in Guntramsdorf versammelten Veteranen aus Oesterreich-Ungarn und Sachsen herzlich für den mir zugegangenen freundlichen Gruß.“

Zum 50jährigen Doctorjubiläum Adolf Hilgenfeld's.

Zu einem schönen Fest rüstet sich in diesen Tagen die Universität Jena. Es gilt dem Kirchenrath und Professor der Theologie Dr. Hilgenfeld, einem der ältesten und verdientesten Lehrer der thüringer Hochschule, beim Rückblick auf seine fünfzigjährige Docentenlaufbahn. Ist zur Feier eines solchen Jubiläums, bei der Kürze des menschlichen Lebens, überhaupt selten Veranlassung geboten, so kommt hier noch hinzu, daß der Jubilar das halbe Jahrhundert hindurch ohne Unterbrechung derselben Universität angehört hat und, freilich nach seiner Eigenart, auch kaum an einer andern so freudig und segensreich wie an ihr hätte wirken können. Daß Adolf Hilgenfeld, geboren im Jahre 1823, schon mit 17 Jahren außergewöhnlich gut vorbereitet, die Universität Berlin besuchen konnte, verdankte er an erster Stelle seinem Großvater mütterlicherseits, dem wegen seiner Gelehrsamkeit in verschiedene, immer größere Wirkungskreise berufenen, mit der philosophischen und der theologischen Doctorwürde geehrten Pastor Wollersdorf; ja man kann sagen, daß der strebsame Jüngling schon bei dessen Unterricht, insbesondere im Hebräischen und Aramäischen, den Grund zu seiner eigenen Gelehrsamkeit legte. In Berlin wurde er durch Daike zum Studium der epochemachenden Schriften F. Chr. Baur's geführt und damit zu einem theologischen Standpunkt, dem er, auch unter zeitweise schwierigen Verhältnissen, unentwegt treu geblieben ist. Im Jahre 1842 bezog Hilgenfeld die Universität Halle, wo er sich unter Arnold und Rödiger eingehender mit den orientalischen Sprachen beschäftigte und eine Zeit lang schwankte, ob er diese oder die Theologie zum Lebensberuf wählen solle. Dem Einflusse Thilo's ist es zu danken, daß er sich für letztere entschied. Nachdem Hilgenfeld von 1843 bis 1844 seiner Militärpflicht genügt hatte, bestand er in Halle das theologische Examen, wurde 1846 Doctor der Philosophie und habilitirte sich bald darauf, nach Erwerbung der Licentiatenwürde, als Privatdocent der Theologie in Jena. Von hier aus wurde er sehr bald durch eine große Zahl gelehrter Schriften bekannt, auf die an dieser Stelle nicht näher einzugehen ist. Sie beruhen größtentheils auf seinen durchaus selbständigen historisch-kritischen Untersuchungen der altchristlichen Literatur. Die Methode derselben war ihm durch den vorgenannten Tübinger, Baur, gegeben. Als die von diesem und Ed. Zeller herausgegebenen „Theologischen Jahrbücher“ zu erscheinen aufhörten, schuf Hilgenfeld dafür Ersatz durch seine „Zeitschrift für wissenschaftliche Theologie“, die er vom Jahre 1858 an bis heute in ihrem wohlverdienten Ansehen zu erhalten gewußt hat.

Hilgenfeld steht im 73. Lebensjahre und besitzt noch dieselbe Arbeitskraft und Freudigkeit wie vor Jahrzehnten. Bemerkt sei noch zur Ergänzung dieser flüchtigen Skizze, daß Hilgenfeld zu den Männern gehört, die den landläufigen Irrthum, daß die [illegible] Theologie der Vertreter der Kirche entfremde, durch ihr Verhalten widerlegen. Vielseitig, geistvoll und von gesundem Humor, hat Hilgenfeld nie sein Bedürfniß nach großer Gemeinschaft verleugnet; die kirchliche aber geht ihm über jede andere. Zu welchen Ergebnissen immerhin die Erforschung der Vergangenheit der christlichen Kirche führen mag, man braucht sich um ihre Zukunft nicht zu sorgen, solange unsere theologische Jugend von so charaktervollen und frommen Männern wie Adolf Hilgenfeld herangebildet wird. D.

Ferdinand Goetz.

Zum 70. Geburtstage.

Am Pfingstfeiertagabend begeht die leipziger Turnerschaft ein schönes turnerisches Familienfest, die Vorfeier des 70. Geburtstages des Vorsitzenden der Deutschen Turnerschaft, Ferdinand Goetz. Wo nur im Deutschen Reich die Kunst Jahn's eine Stätte hat, da gedenkt man sicherlich an diesem Tage des getreuen Eckart der Turnkunst. In ihm verkörpert sich das Sehnen und Streben der deutschen Turner nach Einigkeit und vaterländischer Gemeinschaft in edelster Form. Mit dem schwäbischen Rechtsanwalt Theodor Georgii hat er zu einer Zeit, da auf ein Deutsches Reich noch nicht zu hoffen war, Deutschlands Turnerschaft, einst in Sonderbünde getrennt und verfeindet, kraftvoll geeinigt und durch stete, treue Arbeit, durch zahe Ausdauer ohnegleichen das Band der Einheit gewebt. Von Anfang an gehörten Süddeutsche, besonders Oesterreicher, dem Bunde an, der nach dem glanzenden Turnfest in Leipzig, bei dem der jüngst verstorbene Professor Treitschke Deutschlands Einheit verhieß, im Bruderkrieg von 1866 die feuerrote befand und nach dem Deutsch-französischen Krieg gewaltig emporwuchs. Seit 1868 trägt der Bund den Namen Deutsche Turnerschaft, und sein Amt führte Goetz seine sämmtlichen Geschäfte, ordnete den brieflichen Verkehr mit Bundesrath von Vereinen, die Gauvorstände, die statistischen Erhebungen, die Regelung von Streitfragen u. s. w. und opferte alle Zeit, die ihm bei seinem anstrengenden Berufe übrig blieb, dieser gemeinnützigen Thätigkeit.

Die sorgfältige Organisation der deutschen Turnerschaft in Kreise und Gaue ist zum großen Theil sein Werk. Er vertrat dabei den vaterländischen Standpunkt kräftig und rücksichtslos in der „Deutschen Turnzeitung", die er lange redigirte; er vertrat ihn mit derselben unerschrockenen Freudigkeit und vernichtenden Schärfe des Wortes auf den deutschen Turntagen, mit glühender Beredsamkeit und jugendlichem Feuer auf den herrlichen deutschen Turnfesten, führlich in wallenden Turnliedern und in seinem turnerischen Testament, in der Schrift „Vom rechten Turnerleben". Im vorigen Jahr, beim eßlinger Turntag, berief ihn das Vertrauen und die Liebe von mehr als einer halben Million deutscher Turner an die Spitze der deutschen Turnerschaft, deren geistiger Leiter er eigentlich von jeher gewesen war.

Ferdinand Goetz wurde am 24. Mai 1826 in Leipzig geboren, wo er die allberühmte Thomasschule besuchte und 1846 die Hochschule bezog. Als Mitglied der Burschenschaft, die damals noch turnte, betheiligte er sich 1849 an den dresdener Unruhen und zog sich sieben Wochen strenger Untersuchungshaft sowie mancherlei andere Unannehmlichkeiten zu. Seit 1855 lebt Goetz als Arzt in dem großen Vorort Lindenau bei Leipzig, ein Wohlthäter nicht nur der leidenden Menschheit, sondern auch der Armen. Er war bis 1865 Vorsitzender des größten deutschen Turngaus, des Leipziger Schlachtfeldgaus, und steht jetzt noch an der Spitze des lindenauer Männerturnvereins, dem er schon 1860 zu einem eigenen Heim verhalf. Daneben war er Leiter der Feuerwehr, gründete den lindenauer Spar- und Vorschußverein, den Frauen- und Gewerbeverein und ist Vorstandsmitglied sämmtlicher lindenauer Wohlthätigkeitsvereine. Ehedem gehörte er auch dem Gemeinderath und dem Schulvorstand an. Im Jahre 1867 wurde Goetz in den norddeutschen Reichstag und 1887 in den deutschen Reichstag gewählt, wo er sich der nationalliberalen Partei anschloß.

Goetz ist eine einfache, schlichte Erscheinung, treuherzig und aufrichtig. Ein gesunder, derber Witz, feines Verständniß für die Eigenart seiner Landsleute, glühender Haß gegen alles undeutsche, gegen Dünkel und Vornehmthuerei sowie die Gabe der Beredsamkeit machen Goetz zu einem Volksredner ersten Ranges. Seine Thätigkeit in der deutschen Turnerschaft aber gibt ihm einen noch schöneren Namen, den eines Volkserziehers.

Culturgeschichtliche Nachrichten.

Kirche und Schule.

— In der Anfang Mai zu Berlin stattgehabten Generalversammlung des Evangelischen Kirchenbauvereins auf das Jahr 1895 berichtete der Oberhofprediger des Kaiserin Auguste v. Mirbach über die Ergebnisse, die die Wirksamkeit des Vereins in den letzten Jahren seiner Präsidentin unter Mitarbeit des Evangelisch-kirchlichen Hilfsvereins und des Gustav-Adolf-Vereins gehabt hat. Wir entnehmen seinem Berichte folgendes: Durch die Zerstörungswuth des Kriegsjahres, die Hände der Verbündeten, der berliner Sturmwinde, der Wasserwuth und der Kirchenmüdigkeit wurden in dem angegebenen Zeitraum in Berlin und dessen Vororten, in Potsdam und Umgegend 30 Kirchen vollendet; fünf Kirchen stehen sich im Bau, und vier sollen binnen kurzem begonnen werden. Der Bau der 35 Kirchen mit ihrer inneren Einrichtung und einiger Pfarr- und Gemeindehäuser erforderte einen Kostenaufwand von rund 15 Mill. ℳ. Der Verein, der größtentheils gesicherter oder unerquicklich überwiesener Plätze beraubt, entschließlich der illusorische Hülfsfonds Anlagen, rund 6 Mill. ℳ, von sich die Gesammtsumme für Kirchenbauten in den letzten Jahren auf 21 Mill. ℳ beziffert. Hierzu treten außerdem auch die großen Ausgaben der Gemeinden für die Erhaltung der neuerstandenen Gotteshäuser, die je nach ihrer Größe für jede einzelne jährlich zwischen 10- bis 30 000 ℳ schwanken.

— Zur Unterstützung des russischen Elements in der baltischen Provinzen hat nach einer Meldung aus St. Petersburg das Finanzministerium beschlossen, in Riga, Reval, Dorpat und anderen Städten jetzt neue russisch-orthodoxe Kirchen zu bauen.

— Infolge eines besonderen Falles hat der preußische Cultusminister die Provinzialschulcollegien veranlaßt, die Directoren der unteren Lehranstalten wiederholt an die bezüglich der Schulprogramme und der ihnen beigegebenen wissenschaftlichen Abhandlungen erlassenen Verfügungen zu erinnern und auf die Verantwortung hinzuweisen, welche die Vorsteher zu tragen haben.

— Jüngst eines besonderen Falles hat der preußische Cultusminister die Provinzialschulcollegien veranlaßt, die Directoren der unteren Lehranstalten wiederholt an die bezüglich der Schulprogramme und der ihnen beigegebenen wissenschaftlichen Abhandlungen erlassenen Verfügungen zu erinnern und auf die Verantwortung hinzuweisen, welche die Vorsteher zu tragen haben.

— Zur Errichtung einer deutschen Schule in Madrid hat sich aus Mitgliedern der dortigen deutschen Colonie ein Ausschuß gebildet, da sich die Nothwendigkeit einer solchen Schule immer dringender herausstellte. Beabsichtigt ist eine allgemeine deutsche Schule für Knaben und Mädchen jeder Religion und jedem Standes von 6 bis 14 Jahren. Der Religionsunterricht soll konfessionell sein und in der beiden christlichen Confessionen den deutschen ertheilt werden. Die betreffenden Kosten aber, die die Errichtung einer solchen Anstalt bedingt, ist die deutsche Colonie nicht im Stande, allein aufzubringen. Der Ausschuß wendet sich daher an die deutschen Landsleute in der Heimat, namentlich solche, die früher selbst in Madrid gelebt haben, sie bei ihrem Unternehmen durch reichliche pekuniäre Gaben zu unterstützen. Beiträge für die Errichtung einer deutschen Schule in Madrid nimmt der kaiserl. deutsche Consul Christian v. Joslin de Jesus, Calle Juan de Mena 14, entgegen.

Hochschulwesen.

— Auch in diesem Sommer finden an der Universität Jena wieder Ferienkurse statt, und zwar in der Zeit vom 3. bis 22. August. Sie umfassen: a. Naturwissenschaften, b. Hygiene, Psychologie, Philosophie, Pädagogik, c. Sprachkurse, Literatur, Geschichte. Vorträge werden halten die Professoren Kuntzen, Detmer, Schubert, Gärtner, Zopf, Reis, Knochel. Außerdem sind daran betheiligt Dr. Knoll, Dr. Klaus, Dr. Gaupp, Privatdocent Dr. Eckardt, Dr. C. W. Vogel, Rector Schell und Polizeirath Dr. Stenzhausen. Anmeldungen nehmen entgegen die Professoren Detmer und Reis.

— Am 10. Mai fand in Würzburg die feierliche Eröffnung des neuen Chemischen Laboratoriums am Pleicher Ring mit einem Festact im Hörsaal des Instituts statt. Prof. Dr. Hantzsch, der Vorstand des Chemischen Instituts, hielt die Festrede, an die sich ein Rundgang durch die prächtigen Räume schloß. Das Gebäude kommt mit 450 000 ℳ zu stehen und ist nach den Plänen des Universitätsbauinspectors v. Hering erbaut.

— Die badische Kammer hat die Summe von 90 000 ℳ für den Bau eines elektrotechnischen Instituts der Technischen Hochschule in Karlsruhe genehmigt. Das Gebäude wird auf dem unmittelbar an das Grundstück der Technischen Hochschule angrenzenden bisherigen Areale der Thiergarten errichtet.

— Unter dem Titel „Akademische Rundschau. Blätter für Reform des akademischen Lebens" erscheint seit kurzem zwanglos im Monat ein neues Organ unter Redaction von Dr. Schultze in Berlin, herausgegeben von Rudolf Zabel, im Verlag der Naturwissenschaftlichen Verlagsbuchhandlung in Leipzig. Nach dem der ersten Nummer beigegebenen Programm wird sich das Unternehmen vorzugsweise mit folgenden Fragen beschäftigen: Die Stellung des akademischen Lehrers zu seinen Schülern, die Verschiedenheit der Lehrmethoden, die Verschiedenheit der Lehrmittel, die Verschiedenheit der Lehrmittel, die Verschiedenheit der Lehrmittel

Aus der Internationalen Kunstausstellung in Berlin: Hülfe! Hülfe! (Junges Leben in Gefahr.) Nach einem Gemälde von J. Garate y Clavero.

Ferdinand Goetz.

Zum 70. Geburtstage.

Am Pfingstheiligabend begeht die leipziger Turnerschaft ein schönes turnerisches Familienfest, die Vorfeier des 70. Geburtstages des Vorsitzenden der Deutschen Turnerschaft, Ferdinand Goetz. Wo nur im Deutschen Reich die Kunst Jahn's eine Stätte hat, da gedenkt man sicherlich an diesem Tage des getreuen Eckart der Turnkunst. In ihm verkörpert sich das Sehnen und Streben der deutschen Turner nach Einigkeit und vaterländischer Gemeinschaft in edelster Form. Mit dem schwäbischen Rechtsanwalt Theodor Georgii hat er zu einer Zeit, da auf ein Deutsches Reich noch nicht zu hoffen war, Deutschlands Turnerschaft, einst in Sonderbünde getrennt und zerspalten, kraftvoll geeinigt und durch stete, treue Arbeit, durch zähe Ausdauer ohnegleichen das Band der Einheit gewebt. Von Anfang an gehörten Süddeutsche, besonders Oesterreicher, dem Bunde an, der nach dem glänzenden Turnfest in Leipzig, bei dem der jüngst verstorbene Professor Treitschke Deutschlands Einheit verhieß, im Bruderkrieg von 1866 die Feuerprobe bestand und nach dem Deutsch-französischen Krieg gewaltig emporwuchs. Seit 1868 trägt der Bund den Namen Deutsche Turnerschaft, und seit 1880 führte Goetz seine sämmtlichen Geschäfte, ordnete den brieflichen Verkehr mit Hunderten von Vereinen, die Geldgeschäfte, die statistischen Erhebungen, die Regelung von Streitigkeiten u. s. w. und opferte alle Zeit, die ihm bei einem anstrengenden Berufe übrig blieb, dieser gemeinnützigen Thätigkeit.

Die sorgfältige Organisation der deutschen Turnerschaft in Kreise und Gaue ist zum großen Theil sein Werk. Er vertrat dabei den vaterländischen Standpunkt kräftig und rücksichtslos in der „Deutschen Turnzeitung", die er lange redigirte; er vertrat ihn mit derselben unerschrockenen Freudigkeit und vernichtenden Schärfe des Wortes auf den deutschen Turntagen, mit glühender Beredsamkeit und jugendlichem Feuer auf den herrlichen deutschen Turnfesten, schließlich in zahlreichen Turnliedern und in seinem turnerischen Testament, in der Schrift „Vom rechten Turnerleben". Im vorigen Jahr, beim eßlinger Turntag, berief ihn das Vertrauen und die Liebe von mehr als einer halben Million deutscher Turner an die Spitze der deutschen Turnerschaft, deren geistiger Leiter er eigentlich von jeher gewesen war.

Ferdinand Goetz wurde am 24. Mai 1826 in Leipzig geboren, wo er die altberühmte Thomasschule besuchte und 1846 die Hochschule bezog. Als Mitglied der Burschenschaft, die damals noch turnte, betheiligte er sich 1849 an den dresdener Unruhen und zog sich sieben Wochen strenger Untersuchungshaft sowie mancherlei andere Unannehmlichkeiten zu. Seit 1855 lebt Goetz als Arzt in dem großen Vorort Lindenau bei Leipzig, ein Wohlthäter nicht nur der leidenden Menschheit, sondern auch der Armen. Er war bis 1886 Vorsitzender des größten deutschen Turngaus, des Leipziger Schlachtfeldgaus, und steht jetzt noch an der Spitze des lindenauer Männerturnvereins, dem er schon 1849 zu einem eigenen Heim verhalf. Daneben war er Leiter der Feuerwehr, gründete den lindenauer Spar- und Vorschußverein, den Frauen- und Gewerbeverein und ist Vorstandsmitglied sämmtlicher lindenauer Wohlthätigkeitsvereine. Ehedem gehörte er auch dem Gemeinderath und dem Schulvorstand an. Im Jahre 1867 wurde Goetz in den norddeutschen Reichstag und 1887 in den deutschen Reichstag gewählt, wo er sich der nationalliberalen Partei anschloß.

Goetz ist eine einfache, schlichte Erscheinung, treuherzig und aufrichtig. Ein gesunder, derber Witz, feines Verständniß für die Eigenart seiner Landsleute, glühender Haß gegen alles undeutsche, gegen Dünkel und Vornehmthuerei sowie die Gabe der Beredsamkeit machen Goetz zu einem Volksredner ersten Ranges. Seine Thätigkeit in der deutschen Turnerschaft aber gibt ihm einen noch schönern Namen, den eines Volkserziehers.

Culturgeschichtliche Nachrichten.

Kirche und Schule.

— In der Anfang Mai zu Berlin stattgehabten Generalversammlung des Evangelischen Kirchenbauvereins auf das Jahr 1895/96 berichtete der Oberbaurath der Kanzlei Frhr. v. Minnigerode über die Ergebnisse, die die Wirksamkeit des Vereins in den sechs Jahren seines Bestehens unter Mitwirkung des Evangelisch-kirchlichen Hilfsvereins und des Kapellenvereins gehabt hat. Wir entnehmen seinem Bericht folgendes: Durch die Freigebigkeit des Kaiserpaars, die Hülfe der Behörden, der berliner Stadtsynode, der Magistrate und der Kirchengemeinden wurden in dem angegebenen Zeitraum in Berlin und dessen Vororten, in Potsdam und Luckenwalde 30 Kirchen vollendet; fünf Kirchen befinden sich im Bau, und vier sollen binnen kurzem begonnen werden. Der Bau der 35 Kirchen mit ihrer innern Einrichtung und einigen Pfarr- und Gemeindehäusern erforderte einen Kostenaufwand von rund 15 Mill. ℳ. Der Werth der größtentheils geschenkten oder unentgeltlich überwiesenen Plätze beträgt, einschließlich der inzwischen hochwerthigen Anlagen, rund 6 Mill. ℳ, sodaß sich die Gesammtleistung für Kirchenbauten in den sechs Jahren auf 21 Mill. ℳ beziffert. Hierzu treten außerdem noch die großen Ausgaben der Gemeinden für die Erhaltung der neuerrichteten Parochien, die je nach ihrer Größe für jede einzelne jährlich zwischen 10- bis 30000 ℳ schwanken.

— Zur Unterstützung des russischen Elements in den baltischen Provinzen hat nach einer Meldung aus St. Petersburg das Staatsministerium beschlossen, in Riga, Reval, Dorpat und andern Städten zehn neue russisch-orthodoxe Kirchen zu bauen.

— Infolge eines besondern Falles hat der preußische Cultusminister die Provinzialschulcollegien veranlaßt, die Directoren der höhern Lehranstalten wiederholt an die bezüglich der Schulprogramme und der ihnen beigegebenen wissenschaftlichen Abhandlungen erlassenen Vorschriften zu erinnern und auf die Verantwortung hinzuweisen, welche die Directoren für diese wie für alle von der Schule ausgehenden Veröffentlichungen zu tragen haben.

— Zur Errichtung einer deutschen Schule in Madrid hat sich aus Mitgliedern der dortigen deutschen Colonie ein Ausschuß gebildet, da sich die Nothwendigkeit einer solchen Schule immer dringender herausstellte. Beabsichtigt ist eine allgemeine deutsche Schule für Knaben und Mädchen jeder Religion und jeden Standes von 6 bis 14 Jahren. Der Religionsunterricht soll facultativ sein und in den beiden christlichen Confessionen von Geistlichen derselben ertheilt werden. Die beträchtlichen Kosten aber, die die Errichtung einer solchen Anstalt beansprucht, ist die deutsche Colonie nicht im Stande, allein aufzubringen. Der Ausschuß wendet sich daher an die deutschen Landsleute in der Heimat, namentlich solche, die früher selbst in Madrid gelebt haben, sie bei ihrem Unternehmen durch reichliche freiwillige Gaben zu unterstützen. Beiträge für die Errichtung einer deutschen Schule in Madrid nimmt der kaiserl. deutsche Consul Christian v. Jedina derselbst, Calle Juan de Mena 16, entgegen.

Hochschulwesen.

— Auch in diesem Sommer finden an der Universität Jena wieder Ferncurse statt, und zwar in der Zeit vom 3. bis 22. August. Sie umfassen a. Naturwissenschaften, b. Hygiene, Psychologie, Physiologie, Pädagogik, c. Geschichte, Literatur, Geschichte. Vorträge werden halten die Professoren Auerbach, Detmer, Schiller, Wärtner, Fliegen, Rein, Prüßner. Außerdem sind daran betheiligt Dr. Knapp, Dr. Nowak, Dr. Garcke, Privatdocent Dr. Eckardt, Dr. C. B. Meyer, Rector Scholz und Bibliothekar Dr. Steinhausen. Anmeldungen nehmen entgegen die Professoren Detmer und Rein.

— Am 10. Mai fand in Würzburg die feierliche Eröffnung des neuen Chemischen Laboratoriums am Pleicher Ring mit einem Actus im Hörsaal des Instituts statt. Prof. Dr. Hantzsch, der Vorstand des Chemischen Instituts, hielt die Festrede, an die sich ein Rundgang durch die geräumigen Räume schloß. Das Gebäude kommt auf 450000 ℳ zu stehen und ist nach den Plänen des Universitätsbauinspectors v. Hering erbaut.

— Die badische Kammer hat die Summe von 100000 ℳ für den Bau eines elektrotechnischen Instituts der Technischen Hochschule in Karlsruhe genehmigt. Das Gebäude wird auf dem unmittelbar an das Grundstück der Technischen Hochschule angrenzenden bisherigen Reitplatz der Dragoner errichtet.

— Unter dem Titel „Akademische Rundschau. Blätter für Reform des akademischen Lebens" erscheint von Januar ab im Monat ein neues Organ unter Redaction von F. Schulze in Berlin, herausgegeben von Rudolf Zabel, im Verlag der Reisland'schen Hofbuchhandlung in Leipzig. Nach dem der ersten Nummer beigedruckten Programm haben sich die Herausgeber vorgesetzt, eine zeitgemäße Umgestaltung des akademischen Lebens zu fördern, in vernünftige Bahnen lenken und zugleich allen Gelegenheit geben, an ihrer Fortbildung mitzuarbeiten. Unter der Zahl der Mitarbeiter befinden sich hochangesehene akademische Lehrer, auch mehrere Damen sind darunter aufgeführt. Besondere Aufmerksamkeit verdient der Aufsatz des Prof. Dr. Theobald Ziegler in Straßburg i. E.: „Was geht den Studenten die Politik an?"

— An die Studentenschaft der Universität Leipzig [illegible]

— Der Rector der Technischen Hochschule in Karlsruhe hat in einem Anschlag am schwarzen Brett auf die Duellfrage [illegible] Reichstag hingewiesen und sie zur Besprechung empfohlen. [illegible] denken komme seine Sonderstellung [illegible] guter Sitten und wahrer Cultur.

— Der Rector [illegible]

29 April [illegible]

— Dem deutschen [illegible] genommen, nach dem der § 2 [illegible] Würde des deutschen Reichs, [illegible] werden soll, daß die Attentäter [illegible] als Mitschuldige und Theilnehmer [illegible] zu verurtheilen ist. Zur Begründung beruft [illegible] [illegible] Motivirung [illegible] Attentäter [illegible] Gnade [illegible] [illegible] Gnade zu [illegible] [illegible] [illegible]

Ernährer der Neuvde im Prater unterstützt. Vor allem ist Heilmann's Kaiserpanorama erwähnt; von demselben Künstler rührt auch ein den Großglockner darstellendes Rundbild her.

— Die 2. Internationale pharmaceutische Ausstellung findet vom 15. August bis 15. September in Prag aus Anlaß des Hundertjahr-Jubiläums der dortigen Pharmaceutischen Gesellschaft statt.

— Das Deutsche Reich hat seine Betheiligung an der im nächsten Jahre in Brüssel stattfindenden Ausstellung angemeldet.

— Die Regierung der Südafrikanischen Republik hat, wie von amtlicher Seite bekannt gemacht wird, die Unterbringung der geplanten internationalen Industrie-Ausstellung in Johannesburg zurückgezogen, da den amerikanischen Veranstaltern die Verlängerung der Eröffnung bis Mai 1897 und Sicherheit für die Ausstellungsgüter gefordert wurde.

Verkehrswesen.

— Die geplante Eisenbahn Karlsbad-Marienbad soll nach einer Meldung der „Amberger Volkszeitung" bis Tirschenreuth fortgesetzt werden. Diese Bahnverbindung wurde die kürzeste Route zwischen dem nordwestlichen Böhmen und Bayern ergeben und Sachsen entlastete sowie zwischen Sachsen und Bayern selbst herstellen. Zur Vermittelung dieses Bahnprojects sollen bereits in Oesterreich alle betheiligenden Schritte unternommen worden sein, und man dürfte sich demnächst an die bayrische Regierung wenden, um deren Genehmigung für den geplanten Bahnbau zu erlangen.

— Die 2. württembergische Kammer hat in den letzten Tagen 200 000 ℳ als erste Rate für die Vorarbeiten der Bodenseegürtelbahn und 2 700 000 ℳ für die Bahn Besigheim-Heilbronn unter der Bedingung bewilligt, daß Heilbronn 650 000 ℳ beisteuert.

— Die directe Verbindung Dalmatiens mit dem bosnischen Eisenbahnnetz und dadurch mit der Oesterreichisch-ungarischen Monarchie soll nunmehr zur Verwirklichung gelangen. Das Project für den Ausbau der Strecke Arzano-Bugojno ist sowohl der österreichischen wie der ungarischen Regierung von dem Reichsfinanzminister Kallay in Wien bereits unterbreitet worden.

— Auf dem Ergänzungsnetz der Anatolischen Eisenbahn-Gesellschaft wurde am 5. Mai die Strecke Akschehir-Afiun, 57 Kilometer, eröffnet worden. Das gesammte Betriebsnetz der anatolischen Bahnen beträgt demnach gegenwärtig 1061 Kilometer. Die Eröffnung der Endstrecke bis Konia mit etwa 110 Kilometer wird für Monat Juli erwartet.

— Zwischen dem badischen Ministerium des Innern und dem Stadtrath von Karlsruhe wurde vereinbart, daß die Stadtgemeinde Karlsruhe einen mit der Eisenbahn und der Wasserstraße des Rheins in unmittelbarer Verbindung stehenden, der Großschiffahrt dienenden Hafen in thunlichster Nähe von Karlsruhe herstellen, betreiben und unterhalten wird. Der zu erbauende Rheinhafen soll den Vortheil der Großschiffahrt ermöglichen und Sicherheit gegen Hochwassergefahr verbürgen. Die Gesammtaufwendungen für die Hafenanlagen sind auf 3½ Mill. ℳ veranschlagt. Die großherzogl. Regierung wird einen Zuschuß von 2 Mill. ℳ leisten.

— Um Mitte Mai kehrte der Schnelldampfer Spree aus Neuyork nach Bremerhaven zurück, dessen Führer Kapitän Willigerod mit dieser Fahrt die zweihundertste Dampferreise des Oceans vollendet hat. Es ist dies thatsächlich ein Ereignis, das bisher weder den deutschen noch englischen Oceandampfern vorgekommen ist. Bei der am 14. Mai erfolgten Ankunft der Spree in Nordamerika wurde dem Kapitän ein festlicher Empfang zutheil. Präsident Plage überreichte im Namen des Reichsdeutschen Klubs eine prächtig ausgestattete Adresse, Director Bürgard ein reiches Geschenk im Namen des Vereins. Der preußische Generalconsul Tritsch übergab im Auftrage des Kaisers den Rothen Adlerorden 4. Klasse mit der Schleife, Director Hagemann im Namen der bremerhavener Stadtbehörde eine künstlerische Adresse. Am 17. Mai veranstaltete der Reichsdeutsche Klub zu Ehren des Jubilars eine Festfahrt mit dem Schnelldampfer Spree in See, zu der an den Strand die Spitzen der Behörden, der kaufmännischen und verschiedene höhere Kriegsbeamte Einladungen erhalten waren.

— Die Anregung, die ein französischer Abgeordneter im Jahre 1892 gab, es sollten an Stelle der geltenden französischen Briefmarken, die so wenig künstlerischen Werth hätten, neue hergestellt werden, hat Früchte getragen. Der französische Postdirectionsrath hat verschiedene bedeutende Künstler veranlaßt, Zeichnungen für eine neue Briefmarke anzufertigen. Dieselben sind eingesandt worden und in nächster Zeit sollen die neuen, künstlerisch befriedigenden Briefmarken in den Verkehr gelangen.

— Der französische Artilleriehauptmann Bellon hat auf Grund langjähriger Beobachtungen der Töne eines Telephons, das mit einer Telegraphenlinie verbunden ist, ein vollständiges Alphabet für die mit dem Morse'schen Apparat übermittelten Depeschen ausgearbeitet, das ihm gestattet, diese zu verstehen, ohne an der Station zu anderen Mitteln verpflichtet sich von dieser mündlichen Eintragung greifen Lesen oder auch Schreiben für den Kriegsfall, da auf solche Weise ein geschickter Telegraphenbeamter den Inhalt der Morse-Depeschen erfassen würde, ohne daß die verbundenen Stationen das geringste von einer Unterbrechung der Linie zu merken brauchten.

Landwirthschaft.

— Die gemeinschaftliche Berathung der Delegirten deutscher Städte mit denen des deutschen Landwirthschaftsraths und den Vertretern des Viehhandels begann am 12. Mai im Ratskeller zu Berlin. Vertreten sind 46 deutsche Städte, von Ausland sind Triest, Pest, Wien und Rotterdam erschienen. Oberbürgermeister Zelle begrüßte die Versammlung, indem er auf die große Wichtigkeit der Berathungsgegenstände für die Volksernährung hinwies. Zunächst handelt es sich um die Einführung eines gleichmäßigen Verfahrens bei der Ermittelung und öffentlichen Notirung der Marktpreise für Schlachtvieh.

— Die in Dresden Anfang Mai stattgehabte Hauptversammlung des Verbands der Handelsgärtner Deutschlands will an den Bundesrath eine Bittschrift richten, der den Wunsch nach einer gesetzlichen Organisation der Handelskammern, ähnlich der in der Landwirthschaft und im Handwerk geplanten, aussprach.

— Die Sterilisirung der Feldmäuse wird von den Landwirthen der Gegend von Hildesheim mit Hülfe des Löffler'schen Mäusetyphus-Bacillus sehr energisch betrieben. Nach übereinstimmenden Mittheilungen sind die Culturen allgemein mit gutem Erfolg verwendet worden.

— Der diesjährige Rübenanbau Oesterreich-Ungarns ist nach den Umfrage-Ergebnissen der Zuckerfabrikanten um 20 Procent größer als im Vorjahr.

Kunst und Kunstgewerbe.

— In dem Wettbewerb um den Bau eines Curhauses in Weesen am Wallensee in der Schweiz ist der erste Preis von 2000 ℳ an Bellmer u. Jansen in Berlin, der zweite von 1200 ℳ an C. Heimann und Hans u. Bühl in Berlin-Neuhabelsberg, der dritte von 800 ℳ an E. Jenisch in Berlin gefallen.

— Auf der im Neubau vollendeten Kurfürstenbrücke in Berlin ist am 9. Mai das Schinkel'sche Denkmal des Großen Kurfürsten, dessen zerbröckelnder Sockel durch einen neuen gleicher Form ersetzt wurde, feierlich wiederenthüllt worden.

— Für das schon lange geplante Schulze-Delitzsch-Denkmal in Berlin ist jetzt der Platz, an dem die Märzgefallenen- und die Neue Friedrichstraße zusammenstoßen, gewählt und ein Preisausschreiben erlassen worden, das drei Preise von 3000, 2000 und 1000 ℳ sowie sechs weitere von je 500 ℳ aussetzt. Verlangt wird ein Monumentalentwurf auf einem Postament, das in seinem Schmuck auf die Wirksamkeit des Mannes hinweist. Betragen sind für das Werk 120- bis 150 000 ℳ.

— Der Entwurf eines Suarez-Denkmals für Breslau von dem berliner Bildhauer Bleser hat die Genehmigung der preußischen Landesdenkmälercommission gefunden.

— Vor dem Hauptportal des Ständehauses zu Düsseldorf beginnt man gegenwärtig mit der Aufstellung der von R. Janssen und J. Thoma gefertigten Gruppe, die zum „Huldigung des Rheins und der Künste am Rhein" betitelt. Auch die Bearbeiten zur Aufstellung des von R. Janssen entworfenen Kaiserdenkmals haben bereits ihren Anfang genommen.

— Eine höchst eigenartige Ausstellung hat der mährischer Heimathskünstler L. Wiesel in dem ehemaligen Reichstagsgebäude zu Berlin eröffnet. Um ein Bild zu geben, wie der moderne Kunst sich das Künstler-Ideal vorstellt, hat er eine Reihe hervorragender Maler um je eine Darstellung der Einzelgestalt Christi ersucht, in der sich ihrer Meinung nach Erscheinung und geistiger Gehalt der Figur möglichst vollkommen verkörpern. Die jetzt eröffnete Ausstellung umfaßt die Arbeiten der neun Meister, die dieser Aufforderung entsprochen haben. Es sind dies F. Uhde, A. Kampf, L. Mohr, Gebr. Max, J. v. Uhde, Stuck, E. Hammermann, H. Thoma und Sautleben, deren sehr verschiedenartige Auffassungen man kennen lernt, und die in dem gedruckten Katalog dieser Ausstellung in einzelnen wiedergegeben und besprochen sind.

— In Tetschen ist am 10. Mai eine Jubiläums-Kunstausstellung des Nordböhmischen Kunstvereins eröffnet worden, an der sich 85 Künstler des Landes betheiligt haben. Sie umfaßt im ganzen 187 Nummern.

— In einer Plakatausstellung hat gegenwärtig das dresdener Kupferstichcabinet die Sammlung der von ihm allmählich erworbenen 150 österreichischen englischen, französischen, amerikanischen, belgischen, italienischen und deutschen Plakate vereinigt. Ihren Schwerpunkt bilden die prächtigen 72 französischen Stücke von Chéret, Toulouse-Lautrec, Felix Vallotton, Bonnard de Monvel, G. Clairet und Th. Steinlen. Daneben stehen England Dudley Hardy, aus Amerika Gerstenbergen, aus Holland Willette, aus Deutschland Stuck, L. v. Hofmann, A. Graf, Hundrieser, Gulbransson, Otto Greiner, H. Thoma und J. Sattler.

— In London wurde am 4. Mai die Ausstellung der Kunstakademie eröffnet, die das gewohnte Bild englischen Kunstschaffens bietet, ohne daß einzelnes weitübergragend hervortritte.

— Die im königl. Palais zu Venedig veranstaltete Tirpolo-Ausstellung ist am 11. Mai eröffnet worden.

Theater und Musik.

— Im berliner Hoftheater fand aus Anlaß der 250jährigen Gedenkfeier der deutschen stummellosen Krankenpflege eine Festvorstellung vor geladenem Publikum statt. Ein neues Festspiel „Das Rothe Kreuz" von J. Lauf, in geschickter Inscenirung und guter Darstellung, erzielte dabei lebhaften Beifall. — Der Verein Prodelütte brachte zum ersten mal ein neues Stück „Die Fatzenmacher, eine Studie aus dem Schmiedeleben" von Karl Wentmeister im Residenztheater zur Aufführung. Der erste Theil behandelt, mit wirksamer Schilderung des Elends der Vorstadtbühnen ausgestattet, gefällig am besten, dagegen erweckte die weiteren Akte wenig Zustimmung. Noch weniger wirkte das folgende einaktige Plauderstückchen „Die beiden Doctoren" den Abend aus.

— Im stuttgarter Hoftheater fand Sudermann's Drama „Das Glück im Winkel" bei der ersten Aufführung sehr günstige Aufnahme.

— Molière's „Tartuffe" in der neuen Bearbeitung von Fulda hat im Alten Theater zu Leipzig günstigen Erfolg erzielt. — Ein neues Schauspiel „Sein Beruf" von Walther Harlan wurde von dem Ensemble des Leipziger Modernen Theaters im Krystallpalast zum ersten mal gegeben und beifällig aufgenommen. Am meisten gefielen im ersten Akt einige humoristische, lebensvolle dargebrachte Familienscenen.

— Im münchener Volkstheater stürzte die Fiala-Schauspielgesellschaft ein neues Volksstück „Die Ueberzähligen" von Richard Nordmann mit ziemlich günstigem Erfolg auf.

— Das Schauspiel „Eva" von Richard Voß ist im Viktoriatheater zu Magdeburg bei der ersten Aufführung mit Beifall aufgenommen worden.

— Das Stadttheater in Halle a. S. brachte zum ersten mal das Festspiel „Armin und Thusnelda" von K. v. Redwitz mit gutem Gelingen und Erfolg zur Aufführung.

— Im dresdener Residenztheater erheiterte das erstmalig aufgeführte Lustspiel „Der Herr Director" von A. Bisson und F. Carré, übersetzt von F. Grisebach, das Publikum außerordentlich.

— Im prager Sommertheater fand das neue Volksstück „Reich kennt kein Gleiches" von Jenny stürmischen Beifall davon.

— Wagner's „Tristan und Isolde" ist im berliner Hofopernhause zur Feier der 50. Aufführung des Werkes mit Begeisterung aufgenommen worden. Besonders erweckte der münchener Gast H. Vogl als vortrefflicher Tristan stürmischen Beifall.

— Die vierhundertste Festspiele im königl. Theater wurden in Anwesenheit des Kaisers mit einer schönen Aufführung der Mozart'schen „Zauberflöte" unter Leitung des dresdener Hofkapellmeisters E. Schuch erfolgreich eröffnet.

— Mit der neuen Gesangspolie „Die Liebe auf den ersten Blick" von J. Anthony hat das wiener Theater an der Wien keinen Erfolg erzielen können.

— Im Teatro Costanzi zu Rom fand die erste Aufführung der neuen Oper „La Sorella di Marta" (Die Schwester des Ersten Marta) von Giacomo Setacioli, Textbuch von Golisciani, sehr günstige Aufnahme beim Publikum. Sonnie auch die Handlung, in der eine aufhallende Nachahmung der „Mignon" zu finden ist, mit ihrer Unglaubwürdigkeit und sonderbaren Charakteristik nicht für die Oper ganz stimmen, so gelang es doch der berühmten Sängerin Bellincioni, die den Tondichter erst zur Composition angeregt hat, in der deutlichen Titelrolle, zumal mit den italienischen und heimischen Liedern, jubelnden Beifall hervorzurufen.

— Messager's Oper „Der Chevalier von Harmenthal" ist in der Opera Comique zu Paris bei der ersten Aufführung ohne besonderen Beifall aufgenommen worden.

— Die neue Oper „Donna Alar" von R. v. Weterhout fand in Mola di Bari und in Piccini di Bari vielen Anklang.

— Das Große Theater in Moskau wird zur Krönungsfeier ein neues Ballet des verstorbenen Balletmeisters Wolny, betitelt „Talka", das einen Kostenaufwand von 100 000 Rub. erfordert, zur Aufführung bringen. Die Musik ist nach japanischen Originalmotiven bearbeitet.

— Die von der königl. Akademie der Künste in Berlin zu ihrer Jahresfeier veranstalteten drei Concerte hatten günstigen künstlerischen Erfolg, besonders durch die Aufführung des M. Bruch'schen Oratoriums „Moses", fanden aber bei den Musikfreunden der Reichshauptstadt nur geringe Betheiligung.

— Ein Beethoven-Festconcert wurde kürzlich im Kasernhof in Porta-Westphalica durch dortige eifrige Verehrer des großen Meisters veranstaltet und unter der Leitung des Hofkapellmeisters Prof. Richard Sahla mit hervorragendem Gelingen zur Ausführung gebracht. Ausschließlich nur Beethoven'sche Werke bildeten das Programm. Namentlich das Haydnwerk, die neunte Symphonie, kam zu überwältigender Wirkung und versetzte die Hörer in große Begeisterung. Am meisten wurde der Tiergarten durch chorartige Handgebungen ausgezeichnet. Aus der nächsten Umgebung sowie aus Hannover, Braunschweig, Osnabrück, Bremen u. s. w. waren die Musikfreunde in großer Zahl herbeigekommen. Nach dem glänzenden Erfolg des Festconcertes ist beschlossen worden, auch künftig mehrere im Frühjahr oder Sommer Beethoven-Concerte großen Stils in Porta-Westphalica zu geben.

— Das 2. Volksmusikfest in Düsseldorf, veranstaltet von dem dortigen Gesangverein unter Leitung des Musikdirectors C. Steinbeuer im Kaisersaal der städtischen Tonhalle, hatte hohen Erfolg. J. Haydn's Oratorium „Die Jahreszeiten" wurde in sehr gelungener Weise aufgeführt, wobei sich als Solisten die Concertsängerin Frau S. Staff (Sopranpartie), der Concertsänger C. Jungelmann (Berlin) und der Bariton H. Gaulke (Leipzig) besonders auszeichneten. Der edle Zweck der Veranstalter, classische Kunstwerke weiten Volkskreisen bei billigem Eintrittspreis (50 ₰) zugänglich zu machen, ist wiederum nach Wunsch erfüllt worden.

— Zum Director des pariser Conservatoriums ist der Componist Th. Dubois ernannt worden.

— Die verdienstvolle Schauspielerin Frau Otto-Wertheim wurde zum Ehrenmitglied des schweriner Hoftheaters ernannt.

Todtenschau.

Katharina Gräfin Andrassy, geborene Gräfin Kendeffy v. Makovicz, Witwe des ehemaligen österreichisch-ungarischen Ministers des Aeußern Grafen Julius Andrassy, † in Budapest am 14. Mai, 62 Jahre alt.

Karl Baer, großherzogl. badischer Oberlandesgerichtsrath in Karlsruhe, 1874 Mitglied des Reichstags für den Wahlkreis Offenburg, ein hervorragendes Mitglied der nationalliberalen Partei in Baden, am 24. October 1843 zu Bruchsal geboren, † in Meersburg am 8. Mai.

E. C. Bunner, Redacteur des londoner humoristischen Journals „Punch", † in London Mitte Mai.

Otto v. Camphausen, bedeutender preußischer Staatsmann, vom 20. October 1869 bis 21. März 1878 Staatsminister der Finanzen, vom 9. November 1873 ab auch Vicepräsident des preußischen Staatsministeriums, Mitglied des Herrenhauses, am 21. October 1812 zu Hörstoven in der Rheinprovinz geboren, † zu Berlin am 18. Mai.

A. Correaz, Mitglied des schweizerischen Bundesgerichts in Lausanne, ehemaliger Staatsrath von Neuenburg und langjähriger Präsident, Vertreter seines Cantons im Ständerath, † in Lausanne am 15. Mai.

Luigi Cossa, Professor an der Universität Pavia, bekannter italienischer Nationalökonom, † daselbst Ende der zweiten Maiwoche.

Dr. Friedrich Tilles, der renommirte Theorist des wiener Lehrerbildungswesens, ausgezeichneter schulischer Schulmann, der 1868 nach Wien zur Herausgabe eines freisinnigen Lehrerblattes berufen worden war, 1881 unter dem Ministerium Taaffe von der Leitung des Pädagogiums gemaßregelten, Ehrenmitglied des Wiener Lehrervereins, am 23. September 1827 zu Arvezerstirn im Siegland geboren, † in Wien am 14. Mai. (Porträt u. biographische Skizze i. Nr. 1360 vom 24. Juli 1890.)

Gustav Adolf Feichtner, Universitätsmusikdirector in Gießen, 1822 geboren, † in Gießen am 11. Mai.

Dr. Karl Fürstenberg, Geh. Regierungsrath, bis vor einigen Jahren ordentlicher Professor an der Universität Bonn, hervorragender Techniker, von 1870 bis 1880 Mitglied des Reichseisenbahnamts in Berlin, in welcher Stellung er die Ausarbeitung des Gesetzes über den Betrieb mit Nebeneinrichtungen besorgte, ein eifriger Verbreiter des Gedankens der Schaffung von Volkseisenbahnen, am 16. Juni 1832 geboren, † in Bonn am 11. Mai.

Adolf Ulrich Fromme, Oberbürgermeister a. D. in Lüneburg, früherer nationalliberaler Reichstagsabgeordneter, am 22. August 1813 zu Ilten in Hannover geboren, † in Lüneburg am 12. Mai.

Dr. Franz Graßhauer, früherer Hofopernregisseur in München, auch als Schriftsteller ehrenvoll bekannt, am 7. März 1821 zu Karlsruhe in Unterfranken geboren, † in München am 7. Mai.

Dr. Dietrich Christian v. Grot, genannt v. Schwarzhoff, bis 1881 Regierungspräsident in Magdeburg, † in Berlin am 12. Mai.

Anton Haug, Mitglied der bayerischen Abgeordnetenkammer, einer der einflußreichen Führer der nationalliberalen Partei des Allgäus, Landwirth und Bürgermeister in Burgberg, Bezirksamt Sonthofen, † laut Nachricht aus München vom 13. Mai, 65 Jahre alt.

Dr. Karl Fr. Aug. Heinze, ordentlicher Professor des Strafrechts an der Universität Heidelberg, ein bedeutender Strafrechtslehrer und Schriftsteller in dieser Fach, am 10. April 1825 zu Stassfeld geboren, † in Heidelberg am 18. Mai.

Karl Hetling, früherer langjähriger Präsident des westfälischen Consistoriums in Münster, † daselbst am 4. Mai, 77 Jahre alt.

Dr. August Hosius, Geheimrath, ordentlicher Professor der Mineralogie und Geognosie in der philosophischen Facultät der Akademie zu Münster, am 23. October 1825 geboren, † in Münster in der zweiten Maiwoche.

E. K. Ireland, Maler in Düsseldorf, einer der Vertreter der düsseldorfer Aremunk in der Landschaftsmalerei, Mitbegründer des Vereins Malkasten, ein Engländer von Geburt, † in Düsseldorf am 13. Mai.

Hugo Ewald v. Kleist, königl. preußischer Oberstforstmeister a. D., früher als Mitdirigent der Abtheilung der Domänen und Forsten Mitglied der Regierung in Magdeburg und zugleich Mitglied des Herzogsamts, Senior des Geschlechts, ein Sohn des berühmten Generals Kleist v. Nollendorf, um die Sache des Vaterländischen Frauenvereins hochverdient, am 12. September 1817 zu Erfurt geboren, † in Halle a. S. am 9. Mai.

Dr. G. Liebscher, ordentlicher Professor und Director des Landwirthschaftlichen Instituts an der Universität Göttingen, am 3. Februar 1838 geboren, † daselbst am 9. Mai.

Dr. Ludwig Marek, außerordentlicher Professor der Landwirthschaft an der Universität Königsberg, wo er das landwirthschaftliche Versuchsfeld, die Lehrmeierei und den Landwirthschaftlich-botanischen Garten errichtete, am 13. Juli 1840 geboren, † in Königsberg in der dritten Maiwoche.

George Munro, bekannter amerikanischer Verlagsbuchhändler, † vor kurzem in Newyork, 71 Jahre alt.

J. T. North, bekannter englischer Finanzmann, der sogen. Salpeterkönig, der in Chile den außerordentlichen Werth der dortigen Salpeterlager erkannte und ausbeuten verstand, † in London am 3. Mai.

Karl August v. Oven, königl. preußischer Generalstabsmajor z. D., zuletzt Commandant von Breslau, während des Krieges 1870/71 Commandeur des heutigen Infanterie-Regiments Graf Kirchbach (Niederschles.) Nr. 1, am 2. April 1825 zu Stolpe im Kreis Soldin geboren, † in Alt-Friedland bei Neu-Breslau am 9. Mai.

Dr. Hermann Sahl, Gymnasialoberlehrer in Darmstadt, früher Bibliothekar der Königin von England, † vor kurzem in Darmstadt.

Dr. William Salmon, der älteste Arzt und auch der älteste Apothekenbesitzer der Welt, † vor kurzem auf seiner Besitzung Penshurst Court bei Cardiff, 106 Jahre alt.

Dr. Andreas Schill, außerordentlicher Professor für Kirchengeschichte an der Universität Freiburg i. Br. und Director des dortigen erzbischöflichen theologischen Convicts, † daselbst am 9. Mai im 47. Lebensjahre.

Germain Sée, Professor, Mitglied der Akademie der Medicin in Paris, einer der bedeutendsten Kliniker Frankreichs, besonders Autorität auf dem Gebiete der Nervenkrankheiten, am 6. März 1818 zu Rappoltsweiler i. E. geboren, † in Paris am 13. Mai.

Michael Ritter v. Trapsia, k. u. k. Feldmarschall-Lieutenant im Ruhestand, zuletzt Artilleriebrigadier, † in Graz am 3. Mai, 80 Jahre alt.

Jean Volders, der Führer der belgischen Socialisten, der sich besonders dadurch hervorthat, daß er mit Anderen zusammen die Cooperativ-Genossenschaften (Bäckereien, Brauereien, Apotheken u. s. w.) in Belgien ins Leben rief und förderte, † in Brüssel laut Meldung vom 11. Mai.

Karl Gottlieb Frhr. Ritter v. Tautenheim, früherer Secretair im österreichischen Ministerium für Handel und Volkswirthschaft, † in Wien am 2. Mai im 86. Lebensjahre.

Digitized by Google

Adolf Hilgenfeld. (S. 635.)

Ferdinand Goetz. (S. 638.)

Von der berliner Gewerbe-Ausstellung.

IV.*)

Die Mailcoach.

Seit Jahren werden in Berlin Versuche gemacht, eine vornehmere Art von Gesellschaftswagen einzuführen, die auch den Nerven des schönen Geschlechts Rechnung tragen und mit den

*) III. s. vorige Nummer.

Gliedmaßen der Ausflügler etwas gnädiger umgehen als die ebenso wackligen wie ehrwürdigen Kremser. Wenn am Sonntag alt und jung zu den Rennen hinausfährt, rumpeln auch die anspruchslosen Stellwagen noch immer mit, die einst nur den sandigen Weg vom Brandenburger Thor nach Charlottenburg befuhren. Zu ihres Rückes durchbohrendem Gefühl weichen sie aber aus, wenn hinter ihnen der eine Mailcoach herangesaust kommt, die mit ihrem vollen Vierergug sieghaft sich Bahn bricht.

Die Gewerbe-Ausstellung, für die in finanzieller Hinsicht eine gute Verbindung mit dem Herzen der Stadt auf die Dauer leicht ausschlaggebend werden kann, hat den Gedanken nahegelegt, die schmucken, bisher nur vereinzelt auftretenden Wagen in größerer Zahl dem öffentlichen Verkehr zuzuführen. Seit einigen Wochen fahren jetzt diese Mailcoaches — im Volke „Mehlkutschen" genannt — unaufhörlich zwischen der Ausstellung und den „Linden" hin und her, durch ihre Neuheit und Eigenart in den Straßen die Aufmerksamkeit auf

Von der berliner Gewerbe-Ausstellung: Die Mailcoach. Originalzeichnung von C. Becker.

Kait-Bei-Moschee.

Bab en-Nasr, bei Tor des Sieges.
Eingang zur Großen Arena der Beduinen.

Oeffentliches Brunnenhaus und Midrese (Schule).

Moschee el-Hakimen.

Aus der berliner Gewerbe-Ausstellung: Die Sonderausstellung Kairo.

Verlag und Reproductionsrecht der Actiengesellschaft M. u. C. Saalmann in Berlin N. W.

Digitized by Google

sich lenkend. Man kann sie als elegante Doppelwagen mit zwei Coupés bezeichnen, auf deren Verdeck offene Sitze eingerichtet sind. Die hohen Wagen, die durch den satten Glanz ihrer rothlackirten Flächen sich in dem großstädtischen Fuhrwerksgewühl weithin bemerkbar machen, haben zwar manches dem Berliner noch befremdliche an sich, doch wird man sich mit der Anpassungsfähigkeit der Residenzler bald daran gewöhnen, oben auf dem Verdeck dieser Luxusequipage wie auf dem Omnibus die weite Perspective der Straßenbilder gewisser maßen von einem höhern Gesichtspunkt aus zu betrachten und auch ohne allzu große Verwunderung die holde Weiblichkeit auf einer blutrothen Himmelsleiter hinauf zur Höhe klettern zu sehen. Die hübschen Berlinerinnen haben es doch gar nicht nöthig, prüder zu sein als die „belles" Sächsinnen in Dresden, die seit langem schon das Verdeck der Pferdebahnwagen benutzen. Und nun erst die marmorkühlen Engländerinnen, die immer so chic sein wollen; auch sie verschmähen es nicht, die Welt von oben herab zu betrachten. Warum nun die Berliner allein?

Gegenwärtig fahren schon vornehme Fremde und viele Damen der besten Gesellschaft mit Vorliebe in der Mailcoach nach Treptow hinaus, weil die bequemen Wagen, die vom Kaiserhof, Hôtel de Rome, Hôtel Bristol und von andern namhaften Gasthöfen abgehen, die große Strecke in ununterbrochener flotter Fahrt in 25 Minuten zurücklegen. Der Weg ist auf der ersten Strecke recht amüsant, wenn es die „Linden" hinunter, am Schloß vorbei über den Schloßplatz und dann durch die Breitestraße nach der Fischerbrücke geht. Kurz hinter den Standbildern der Markgrafen Albrecht und Waldemar trifft man auf den Inselplatz, auf dem in nächster Zeit das Denkmal für Schulze-Delitzsch erstehen soll. Nun kommt die Köpenickerstraße, deren schattige Länge freilich auf die Dauer etwas monoton wirkt, bis hinter dem Schlesischen Thor knospende Bäume und hübsche Gärten auf das erquickende Grün des Schleisiden Busches vorbereiten. Ueberall sieht hier die erwachte Jugend, die rothe Kutsche wie ein blaues Wunder betrachtend.

Der Kutscher ist ein gewaltiger Rosselenker vor dem Herrn, der mit lustigem Peitschenknall seinen Nachbar auf dem Bock von Zeit zu Zeit ermuntert, mit einer fernhin schimmernden Tuba ein dröhnendes Warnsignal zu geben. Die Thürme von Kairo sind jetzt in Sicht; wir fahren an der altersgrauen Pyramide vorüber und biegen in kühnem Bogen mit dem Viererzug auf den Standplatz der Mailcoaches ein, auf dem neben einer luftigen Trinkhalle ein reich ausgestatteter Damenpavillon zur Verfügung steht. Der vielsprachige Groom springt behende herab, öffnet gewandt den Kutschenschlag und lockt uns mit seiner Leier vom Olymp nun wieder zur Erde.

Alle zehn Minuten geht ein Wagen zur Stadt zurück, was bei dem unsagbaren Andrang, der seit Eröffnung der Ausstellung in den Abendstunden sich regelmäßig einstellt, für viele verwöhnte Naturen sehr beruhigend sein wird. Die Wagen selbst, die bei 32 Sitzplätzen im ganzen höchst comfortabel eingerichtet und mit elektrischem Licht versehen sind, gingen aus der bewährten Anstalt von Eduard Rühlstein in Berlin hervor und tragen, ähnlich wie Dampfer, als unterscheidendes Merkmal die Namen von Weltstädten: Amsterdam, Stockholm, Wien, London, Neuyork, Madrid, St. Petersburg, Paris, Rom und Brüssel. Sollte, was wir wünschen, ein elfter Wagen nöthig werden, so empfiehlt sich dafür wol die Bezeichnung Berlin. Denn daß Berlin als eine Weltstadt angesehen wird, das beweist gerade die Mailcoach.

P. Wallé.

Originalzeichnung.

Aus der berliner Gewerbe-Ausstellung: Die Sonderausstellung Kairo.

Originalzeichnung.

Aus der berliner Gewerbe-Ausstellung: Die Sonderausstellung Kairo.

Die Sonderausstellung Kairo.

Unter den vielen Sehenswürdigkeiten, die die berliner Gewerbe-Ausstellung ihren Besuchern bietet, nimmt Kairo einen hervorragenden Platz ein. Gilt sie, diese ägyptische Ausstellung, doch bereits als Veranlassung zu einem Telegrammaustausch zwischen unserm Kaiser Wilhelm und dem Khedive, in dem der Kaiser mit besonderer Herzlichkeit der guten Beziehungen zwischen Deutschland und Aegypten gedachte, die gerade bei dieser schönen Ausstellung wiederum zum Ausdruck zu kommen seien. Die Ausstellung Kairo hat vor allen Dingen den großen Vortheil der günstigen Lage in Bezug auf den Besuch. Im Hauptgebäude befindet sich in unmittelbarer Nähe des neuen Ausstellungsbahnhofs, der zweite Eingang aber an der Lorenzer Vorstraße, und zwar gerade dort, wo die Haltestellen der elektrischen Straßenbahnen und der Omnibuslinien angelegt worden sind.

Die Ausstellung Kairo umfaßt ein Terrain von etwa [illegible] Quadratmtr. und setzt sich aus vier, zu einem harmonischen Gesammtbild verschmolzenen Hauptgruppen zusammen, deren jede eine Fülle von fesselnden Eindrücken bietet: das maurische Alt-Kairo, das moderne Kairo, das classische Aegypten der Pharaonen und die Arena der Schaustellungen.

Der altarabische Theil mit seinen schattigen Gassen, Moscheen und Minarets, mit Bazaren und Magazinen, mit Brunnen und Schulen ist der interessanteste, denn innerhalb seiner Mauern spielt sich das buntbewegte Leben und Treiben ab, wie es orientalischen Städten, in erster Linie aber Kairo, eigen ist. Alle Völkerschaften des nördlichen und des centralen Afrika findet man in allen Farbenschattirungen hier beisammen, und zwar in der Ausübung ihrer Gewerbe: ein Stück afrikanischer Culturgeschichte. Die zahlreich bald hier bald dort auftauchenden Trupps berittener Beduinen, der Dromedar- und Eselkarawanen verleihen dem Bild dabei noch einen ganz besondern Reiz.

An bemerkenswerthen Bauwerken bietet dieses Alt-Kairo vor allem die Ra'it-Bei Moschee mit dem herrlichen Minaret. Das letztere mit seinen zierlichen Galerien und Säulchen ornamenten wird mit Recht von Kennern als das bedeutendste Bauwerk maurischer Architektur bezeichnet. Eine weitere architektonische Schönheit bietet die Moschee el Mu'aiad mit dem danebenliegenden Bab es-Zuweile, dem „Thor der Heiligen", dessen reich ornamentirte Wachthürme einen überaus wirkungsvollen Abschluß der Zuckaricheh-Halle bilden. Genanntes Thor dient hier übrigens als Zugang zu der bereits erwähnten Schaustellungsarena.

Genannt zu werden verdienen noch die wohlgelungenen Nachbildungen der Chalifengräber, im 14. Jahrhundert erbaut für diejenigen Mamelukensultane, die die Geschichte als Burgiten- oder Tscherkessensultane bezeichnet.

Das moderne Kairo wird durch den sogen. Khedivialplatz und die ihn umgebenden zierlichen arabischen Bauwerke, zu denen besonders das Bab el Futuh sowie ein elegantes Restaurant, ein arabisches Café und ein arabisches Theater zählen, vertreten. Inmitten dieses Prosceniums und Concertplatzes erhebt sich auf hohem Sockel, umgeben von hochstämmigen Palmen, inmitten exotischer Zierpflanzen die Kolossalbüste des jugendlichen Chedive Abbas II. Hilmi, des Mannes, dessen deutschfreundlichem Entgegenkommen die gelungene Vollendung des Riesenunternehmens zum größern Theil zu verdanken ist. Hier sammelt sich an den Nachmittagen wie an den Abenden, wenn Kairo in einem Meer elektrischen Lichtes schwimmt, die elegante Welt, um den Musikvorträgen zu lauschen, die von der Leibkapelle des Chedive unter Leitung des „Majors" Fallis Bei zur Ausführung gelangen. Die straffen militärischen Gestalten der 60 Mann starken Kapelle in den kleidsamen Uniformen erregen namentlich bei den militärkundigen Besuchern Bewunderung.

Einen nachhaltigen Eindruck macht auch jeden Beschauer die dritte Gruppe: das „alte, vorchristliche Aegypten mit den

Verlag und Expedition der Illustrirten Zeitung A. u. O. Weichmann in Berlin SW.

Digitized by Google

Denkmälern der Pharaonenzeit. Wenngleich die Nachbildungen einen bedeutend verkleinerten Maßstab aufweisen, so fühlt man doch etwas, das an die Worte Napoleon's erinnert, die er beim Anblick der Pyramiden gesprochen hat: „Songez que du haut de ces monuments quarante siècles vous contemplent!“

Bewundernd schweift der Blick über die gewaltige Masse der Cheops-Pyramide, über die Fellahhütten am Fuß derselben und weiter über den Palmenhain am Ufer des Nils zum Serbos-Felsentempel (Druckerei des „Kleinen Journals“), um schließlich haften zu bleiben an den überaus reichgeschmückten Palmen des Hornotempels von Edfu, des Prunkstücks der Ausstellung. In seinen weiten Hallen und Sälen haben die Waffensammlung des Khedive, die Sammlungen der École khédiviale des Arts et des Métiers, der Ministerien, der General Produce Association zu Alexandria und die Bildersammlung zahlreicher bedeutender Orientmaler Aufstellung gefunden.

Die letzte Gruppe, die Große Arena, bildet einen von drei Seiten durch Tribünen, auf der vierten Seite von der Cheops-Pyramide und einigen Fellahhütten eingerahmten riesigen Tummelplatz, auf dem sich mehrmals alltäglich bewegte Scenen aus dem Leben der Aegypter und namentlich die weltberühmten Fantasias der Beduinen abspielen: das Ganze ein in die Wirklichkeit übertragener Märchencyklus aus „Tausend und einer Nacht“.

Der Begründer dieser imposanten Schöpfung auf märkischem Sand ist Director Willy Möller, ein Mann, der einer altHamburgischen Familie entstammt und neben zäher, altHanseatischer Energie den großen Unternehmungsgeist besitzt, der den Welthandel treibenden Männern der Hansa von jeher eigen gewesen ist. Möller hat die Welt auf weiten Reisen kennen gelernt, insbesondere aber den Schwarzen Continent und vor allem Aegypten; Land, Leute und Sprache sind ihm seit Jahren wohlbekannt. Dennoch setzten sich diesem seinem Unternehmen zahlreiche Hindernisse in den Weg; aber mit eiserner Consequenz hat er sie überwunden und darf mit um so größerer Genugthuung heute auf sein Werk blicken. Besonders thatkräftig unterstützt wurde er von dem ausführenden Bauherrn und zweitem Director, dem berliner Baumeister Weißenstein, und dem Architekturmaler Moritz Lehmann, welch letzterer sich zum Zweck eingehender Architekturstudien längere Zeit in Kairo aufzuhalten hat.

Sport und Jagd.

— Die Dresdener Sport-Festwoche vom 9. bis 14. Mai erhielt eine ganz besondere Weihe durch die Anwesenheit Kaiser Wilhelm's als Gast des Königs Albert. Die königlichen Prinzen und Prinzessinnen sowie der Hofstaat und viele Vertreter der Ritterschaft, des hohen Adels und eine zahlreiche Zuschauermenge, unter der sich eine bedeutende Anzahl Fremder befand, verliehen den Rennen Glanz und hohen Werth. Die Rennpreise bezifferten sich auf 40,000 ℳ, und die von hoher Seite gespendeten Ehrenpreise zeichneten sich durch Geschmack und Pracht aus. Am ersten Tage nahm der Reiterpreis, 10000 ℳ, Distanz 1600 Mtr., das allgemeine Interesse in Anspruch. Baurermann v. Bleckwitz' 4j. br. H. Polarzweig, von Sauer (Hannover) geritten, hatte den Sieg gegen den Z. J. H. Lucks Lad sich eingetheilt, da er zu leichtes nach Hause lief; doch kämpfte er, mit Peitsche und Sporn wieder in Schwung gebracht, den Verfolger noch um eine halbe Länge nieder. Der Preis von Gross Portal, 4000 ℳ, Distanz 1400 Mtr., fiel unter 13 Pferden an Hrn. Renard's 4j. br. H. Una Vera, und das Pillnitzer Jagdrennen, Werth 3000 ℳ, Distanz 4500 Mtr., war ein sicheres Ding für Graf A. Westphalen auf seinem 4j. F. H. Sturm. Außerordentliches Pech nahmen der Ritt des dem Erzherzog Otto von Oesterreich gehörenden F. F. H. Neuberg im Preis von Altgarten über 1400 Mtr., den der bekannte Züchter Freiherr Leon v. Wolkenstein steuerte. Ueber die weiteren Erfolge folgt später der Bericht.

— Unter großem Beifall siegte am 11. Mai zu Hoppegarten im Alexandrinischen Handicap Rennen, Ehrenpreis und 11525 ℳ dem Sieger, Distanz 2400 Mtr., für Trendelburg, Hrn. F. Mann's br. H. Tattmann, von Admiral Tattm, Talberg's Halbbruder, über den gefährlichen österreichischen Abgesandten, Hrn. Baron Wechtritz' br. H. Sir Blasius, von Saint Charles Eucharis, um einen Hals noch knapp weggenommen. Sir Blasius, ein Pferd deutscher Abkunft, bekundet sich in steigender Rennverfassung, was man von seinem Bezwinger noch lange nicht sagen konnte; trotzdem aber ist sein Laufen großartig zu nennen, da er vom Anfang an in dem sehr scharfen Rennen rührte und mit Hülfe eines Pacemachers andererseits zweifellos gelegt hatte. Tagmann wurde von Jockey E. Martin geritten. Letzterer war Tatm.

— Das große Berliner Jagdrennen, Werth 8200 ℳ, Distanz 2000 Mtr., wurde am 7. Mai zu Berlin Carlshorst von Hrn. Antonio Tavernaide's a. br. H. Carleman nach schönem Rennen mit fünf Längen unter Jockey A. Madden gewonnen. Zum ersten Pferderennen des Publikums in Berlin-Rennen, in dem eine Meilenjagde derartig als Steeple endete, kein Herrenrennen mehr.

— In der Kaiserpreis-Steeplechase zu Tilsit-Insterburg am 10. Mai, Ehrenpreis des Kaisers, Distanz 3700 Mtr., steuerte Lieutn. Graf v. Hochberg-Fürstenstein den Rittmstr. Grafen v. Villers a. br. W. Lysette zum Sieg. Am gleichen Tage trug zu Hannover Lieutn. Graf v. Königsmarck zwei Siege heim, und Major v. Heiden-Linden holte sich im Jubiläums-Jagdrennen über 3000 Mtr. den Ehrenpreis und 1000 ℳ auf dem a. F. H. Buchsbaum.

— Der Ubesher-Cup, das mit 44000 ℳ ausgestattete Handicap über 3600 Mtr., kam am 6. Mai zu Ubesher zwischen elf Pferden zum Austrag, von denen Mr. Tedcliffe's 5j. F. H. Die Ruh leicht mit drei Längen gewann. Der Royal Two Year Old Plate, Preis (Ehrenpreis und) 1000 ℳ für die Nennen des ersten drei Pferde, Distanz 1000 Mtr., jene classische Prüfung für Zweijährige, gewann am 8. Mai zu Kempton Park gegen 14 Mitbewerber Mr. Jones's br. H. Eager, von Gallinule-Freeda. Die Kempton Park Great Jubilee Stakes, Preis rund 6000 ℳ, Distanz 1600 Mtr., Handicap, bei acht 15 Pferden Mr. T. Worton's 6j. F. H. Victor Wild zu.

— Im Prix la Rochette zu Paris am 7. Mai, 20000 Frs., Distanz 2200 Mtr., für Dreijährige, kam Mons. H. Delamarre's br. H. Cleon, von Vigilant-Clélie, mit zwei Längen Vorsprung als Sieger ein.

— Das österreichische Traberderby, Preis 12000 Kronen, Distanz 1609 Mtr., Stehrennen, zwei von drei, errang am 5. Mai zu Wien der a. br. H. Mauriedo mit 2:44, und 2:41. Am 7. Mai bestritt die Sch.-St. Nemesis in 5. 18 siegreich den Wiener Preis, Preis 6000 Kronen, Distanz 3300 Mtr., in ganz überlegener Art.

— Ueberall in Deutschland beginnen die großen Radfahrkämpfe und legen Zeugniß ab von dem Eindringen dieses ausgezeichneten Sports in alle Kreise. In Mülheim i. C. prüfte am 10. Mai Bentillon in drei Rennen den Lorber, in Breslau herrsch Allmeder A Lehr das Niederrad-Hauptfahren über 2000 Mtr. in 7' 11, und in Hamburg kam im Niederrad-Hauptfahren über 2000 Mtr. Peter Neever in 5:34,, als Erster ein. Das Niederrad-Hauptfahren in Köln a. Rh. über 10000 Mtr. errang Franz Bertram in 15:32,, und die Elektrüder Verheyen hatten sich das Tandem-Hauptfahren über 3000 Mtr. in 4' 31,, In Leipzig war der Sieg in Niederrad-Hauptfahren über 1000 Mtr. W. Koch aus Frankfurt a. M. in 2' 31,, beschieden. In Nürnberg gewann das Niederrad-Hauptfahren über 5000 Mtr. Habich in 8' 50. Im 100 Kilometer-Rennen des Hauptconsulats Brandenburg zu Landsberg a. W. am 10. Mai kam Paul Schlick vom Frankfurter Radfahrer-Verein in 3:25:10 als Erster ein, hinter ihm Paul Blankenburg und Franz Richter von demselben Verein als zweiter und Dritter in je 1/4 Sec. Abstand.

— Der Fechtclub zu Offenbach a. M., der älteste Fechtverein Deutschlands, feierte am 10. Mai das Fest seines 34jährigen Bestehens. Eingeleitet wurde das zweite Fest des Clubs Hr. Andreas Heubel sein 25jähriges Fechtmeisterjubiläum. Wenige Tage vorher hatte der erste Lehrer des Clubs Hr. Trab sein 25jähriges Fechtmeisterjubiläum gefeiert. Ganz Offenbach nimmt daher den beiden Meistern ihre Ausbildung.

— Die Betheiligung an dem Internationalen Fechtturnier in Budapest war eine sehr rege. Es hatten sich weit über 200 Fechter gemeldet. Auf Säbel betheiligten sich 37, auf Florett 36 Herren, von Amateuren 96 auf Säbel, 45 auf Florett. Die Abtheilung für Festnehmer Offiziere und Unteroffiziere zählte 21 Säbel- und 18 Florettfechter. Außer den Theilnehmern aus Oesterreich-Ungarn war Italien durch etwa 15 der besten Klinger vertreten, Deutschland war durch berliner Fechter zum ersten mal bei einem Internationalen Fechtturnier vertreten. Unter den Theilnehmern befanden sich 35 aktive Offiziere. Das Turnier fand in der Zeichhalle auf dem Ausstellungsplatz vom 14. bis 21. Mai statt.

— Die Prämiirungsliste der Internationalen Hunde-Ausstellung zu Braunschweig am 2., 3. und 4. Mai brachte die in Neudamm erscheinende „Vereinszeitung“ in Nr. 13 vom 10. Mai. Hier ist nur erwähnt, daß deutsche Vorstehhunde aller Arten hervorragend vertreten waren und Hofjäger C. Flemming zu Zondershausen durch den Ehrenpreis für deutsche langhaarige Vorstehhunde ausgezeichnet wurde. Hr. W. v. Trotha aus Osterode erhielt den Ehrenpreis für den schönsten Dachshund aller Rassen, den Ersten Preis für die beste rothe Collection und ferner noch zwölf Preise aller Art.

— Die Birkhahnbalz auf dem Revier der Herrschaft Quaritz in Schlesien war in diesem Jahre erstaunlich gut. Es balzten auf der einen, von dichtem Unterholz umgebenen Wiese an jedem Morgen wol stets 100 Hähne. Baron Graf v. Arnim (Gurade bei Cosel) erlegte aus einem Schirm an einem Morgen allein 12 Hähne.

— Der Foxterrier Club München hatte bei seinem am 18. und 19. April stattfindenden Schönen einen außerordentlichen Erfolg aufzuweisen, da 42 Hunde sich durchaus großartig arbeiteten. Im Suppenlaufen auf Fuchs holten den ersten und den Ehrenpreis Zumm Jace von Ulmark des k. u. k. Oberstleutn. Jos. Peller aus Pudwitz; auf Dachs konnte beides Dachs-Terrier Tasso erringen.

— Das Ergebniß des deutschen Derby, Suche auf dem Revier Blumberg bei Bernburg am 24. April, war ein gutes trotz des naßkalten windigen Wetters. In der deutschen Suche erhielt unter 10 Hunden Preis von Manderlo, Besitzer und Führer Hr. A. Florstedt in Hedersleben, unter Führung des Stallbürschers A. Möller auch Gedeihlich den ersten Preis.

Schach.

Aufgabe Nr. 2560.

Weiß setzt in drei Zügen matt.

Von Theodor Schiffer in Wien.

Schwarz.

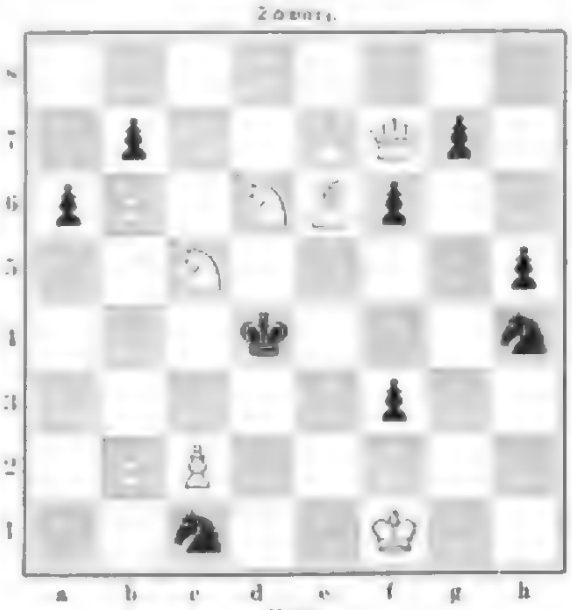

Weiß

Wilhelm Steinitz, der, nach seinem Match mit Schiffers auf der Rückreise von Rußland begriffen, hier und da Simultan gibt, hat in Magdeburg eine Simultanproduction von 21 Partien und in Leipzig eine solche von 18 gegeben. In Magdeburg gewann er 16, verlor 2 und machte 3 remis. In Leipzig hatte die Schachgesellschaft Kaufleute im kleinen Saal des Kaufmännischen Vereinshauses einen Schachspielabend veranstaltet: Eintritt 2 ℳ, für Damen freie Plätze auf der Galerie, für Theilnehmer am Simultanspiel Gratis 3 ℳ. Dem Weltschachmeister hatten sich 20 Gegner gestellt, darunter der zweite Preisträger im Meisterturnier des Deutschen Schachbundes zu Leipzig 1894, C. Löhle aus Halle a. S. Steinitz gewann 15 Partien und machte drei remis.

Der Vorstand des Schachclubs zu Krakau besteht aus folgenden Herren: Ehrenpräs.: Prälat; Präs.: Dr. Bunner, Schriftführer: Wanisch, Bibliothekar: Wawrzyniec, Schachwart: Schachwart, Kassirer: Wankowicz, Ausschußmitglied: Jan. Wettkampf-Turnier blieb bekanntlich Hauptsitzung hierzu nimmt Czamiecki. Die beiden Correspondenzpartien mit Lemberg hat Krakau verloren. Der Club zog im Café Royal am Ringplatz.

Briefwechsel.

H. L. St. in Frankfurt a. M. — In Ihrem Problem 1. stellt der weiße weiße Thurm auf a 8, der schwarz werden sollte; 11 ist für uns unverständlich, wenn der weiße Bauer auf h 5 überhaupt ab, und der Zug ist sein sollte; III ist bei K. e 5: wegen des angedeuteten Punktes 1 2 unlösbar; IV verwickelt mit andererseits. Problem Sie gefälligst bald unter Bedenken, und benachrichtigen Sie uns alsdann.

B. Sch. in Wien. — Ihr bereits vor einiger Zeit uns mitgetheilte andere Problemen die verwendbar sind, uns einzelnstehen Zeitungen K. e 8, D. d 5 und 1. a 4 — a 5 in notierung durch L. L. b 8 — g 8 + u. s. w.

Wetterbericht.

Kühle und trockene Maimonate sind im mitteldeutschen Frühjahrsrechnung keine alltägliche und seltene Erscheinung, besonders wenn Winde aus nördlichen und östlichen Richtungen mit großer Beständigkeit wehen und die Luft ihres Wasserdampfes berauben. Die erste Hälfte des laufenden Mai, der in ganz besonderer Weise jene Luftströmungen ihren vorherrschenden Charakter verliehen, weist die Resultate derselben nicht nur in der Ebene, sondern auch auf den höheren Gebirgsstationen unserer heimischen Gebirge, wie beispielsweise auf dem Brockengipfel, zur Nachtstunde im Anfang des Monats, die erste an den April 1881 erinnernde Trockenheit zu Tage brachten — es fehlen vom 1. bis 10. Mai nur 1°, Mntr. Niederschläge — Thaue, die außer der temperaturregelnden Wirkung alle Eigenschaften des Niederschlags besitzen, brachten eine Trockenheit, die kaum in der Ebene und ganz besonders nicht in den Sommermonaten vorkommt, und der sich auch in dem angegebenen Werth von 1°, Mntr. genügend als solche zu erkennen gibt. Aber auch die bei vorherrschendem Barometer nach Nordwesten drehenden und von den eisfreien des Nordatlantischen Oceans seit dem 15. ihren Ursprung nehmende Luftströmung brachte die Trockenheit nicht, denn die vom 1. bis 15. Mai gefallenen Niederschläge betragen nur 2,, Mntr.

Bei Neu-Berun in Oberschlesien war die Weichsel in der zweiten Maiwoche infolge anhaltenden Regens hoch angeschwollen und hatte große Landstriche mit zahlreichen Obstbäumen überschwemmt.

Ein Theil des nordamerikanischen Staates Texas wurde am 15. Mai nachmittags von einem Orkan heimgesucht, der das westliche Viertel der Stadt Sherman vollständig zerstörte. Es haben etwa 120 Personen das Leben eingebüßt, und über 100 trugen schwere Verletzungen davon. Häuser wurden von dem Orkan umgerissen, Bäume entwurzelt u. s. w. Wochenlang hat eine Wasserhose in der Umgebend Hexe also Verheerungen getödtet und viele verletzt. Ferner wurde aus Newyork gemeldet, daß in den Counties Marshall und Nemaha in Kansas Wasserhosen wüthetten. Der dritte Theil der Stadt Seneca (Kansas) ist zerstört. Viele Personen kamen ums Leben, viele andere erlitten Verletzungen. Die Ortschaften Axtell und Krenzah seien theilt von Axtell wurden ebenfalls von einem Orkan heimgesucht.

Die Beobachtungen sind früh 6, bezw. 7 Uhr

b = bedeckt, w = wolkig, h = heiter, r = Regen, s = Schnee, n = Nebel, g = Gewitter, st = Sturm.

Die Windrichtungen sind nach Entfernungsgraden (0° = N Nordwest) gegeben.

Stationen	Mai 11	Mai 12	Mai 13	Mai 14	Mai 15	Mai 16	Mai 17
Memel	+ 14 h	+ 16 h	+ 16 w	+ 14 n	+ 14 h	+ 14 h	+ 14 w
Hagen	+ 12 h	+ 14 h	+ 14 h	+ 12 h	+ 13 h	+ 12 n	+ 13 h
Berlin	+ 16 h	+ 16 h	+ 18 h	+ 19 h	+ 11 h	+ 20 w	+ 8 h
Breslau	+ 12 h	+ 12 h	+ 19 h	+ 10 h	+ 12 h	+ 9 h	+ 10 w
Frankfurt	+ 11 h	+ 14 h	+ 19 w	+ 9 w	+ 13 h	+ 9 r	+ 9 h
Neudorf	+ 15 h	—	+ 15 h	+ 17 h	+ 17 h	+ 16 h	+ 16 h
Aachen	+ 11 h	—	+ 20 h	+ 15 w	+ 18 h	+ 15 w	+ 13 r
Trier	+ 18 h	+ 17 w	+ 12 h	+ 17 w	+ 20 h	+ 13 r	+ 10 r
Metz	+ 13 w	+ 11 h	+ 14 w	+ 7 h	+ 13 w	+ 11 h	+ 9 w
Frankfurt	+ 11 w	— h	+ 13 h	+ 8 h	+ 13 h	+ 15 h	+ 10 h
Hermannstadt	+ 10 h	+ 9 w	—	+ 5 h	+ 7 h	+ 12 w	+ 11 w
Ofen	+ 9 h	—	+ 10 w	+ 5 w	—	—	+ 13 h
Mostau	—	0 h	+ 3 r	+ 5 r	+ 2 h	+ 4 h	+ 6 h
St. Petersburg	0 h	+ 4 h	+ 1 h	+ 1 h	— 0 s	+ 3 h	+ 3 h
Haparanda	+ 4 w	+ 2 h	+ 4 w	+ 2 w	+ 1 h	— 0 s	+ 3 h
Stockholm	+ 11 w	+ 8 h	+ 9 h	+ 7 r	+ 8 r	+ 5 h	+ 6 h
Christiansund	+ 7 r	+ 7 h	+ 6 r	— st	+ 7 h	— 0 r	+ 9 h
Oslo	+ 14 h	+ 6 w	+ 12 h	+ 14 h	+ 15 h	+ 10 h	+ 12 w
Kopenhagen	+ 11 w	+ 11 h	+ 9 w	+ 11 w	+ 11 h	+ 7 w	+ 11 h
Memel	+ 8 h	+ 20 h	+ 8 s	+ 8 h	+ 7 r	+ 5 h	+ 8 h
Kiel	+ 12 h	+ 13 h	+ 10 h	+ 10 h	+ 20 h	+ 9 w	+ 10 h
Hamburg	+ 14 h	+ 13 w	+ 12 h	+ 10 h	+ 11 h	+ 9 w	+ 10 h
Helgoland (Insel)	+ 14 h	+ 11 w	+ 11 h	+ 10 h	+ 9 h	+ 10 h	+ 9 w
Wilhelmshaven	+ 14 h	+ 14 h	+ 13 h	+ 10 w	+ 12 r	+ 10 h	+ 10 h
Hannover	+ 9 h	+ 13 h	+ 10 s	+ 9 h	+ 11 s	+ 8 r	+ 9 w
Cassel	+ 13 h	+ 15 h	+ 10 s	+ 9 h	+ 14 h	+ 8 r	+ 9 w
Berlin	+ 14 w	+ 13 h	+ 18 h	+ 8 r	+ 12 h	+ 9 s	+ 10 w
Breslau	+ 8 h	+ 11 h	+ 10 h	+ 7 n	+ 11 w	+ 9 h	+ 8 h
Marienberg i. P.	+ 15 h	+ 14 h	+ 15 h	+ 12 h	+ 13 h	+ 11 h	+ 10 w
Memel	+ 14 h	+ 13 h	+ 12 s	+ 11 h	+ 14 h	+ 11 h	+ 10 h
Arkonaschloß	+ 11 h	+ 13 h	+ 11 w	+ 10 h	+ 10 h	+ 10 h	+ 10 w
Münster	+ 10 h	+ 12 h	+ 12 h	+ 10 h	+ 12 h	+ 7 h	+ 8 h
Wärmere und klimatische Curorte							
Malaga	+ 16 w	+ 15 h	+ 16 r	—	—	—	—
Biarritz	+ 11 h	+ 13 h	+ 10 h	+ 16 h	+ 15 h	+ 10 w	+ 15 h
Nizza	+ 15 h	+ 16 h	+ 18 h	+ 20 h	+ 12 h	+ 15 h	+ 16 h
Venedig	+ 16 h	+ 18 h	+ 16 h	+ 16 h	+ 16 h	+ 17 h	+ 17 w
Meteorkante	+ 11 h	+ 11 h	+ 9 h	+ 8 n	+ 8 r	+ 8 h	+ 9 w
Davos	+ 12 h	+ 12 h	+ 10 w	+ 9 h	+ 12 h	+ 8 h	+ 8 h
Bad Reichenhall (Schl.)	+ 12 h	+ 12 w	+ 8 h	+ 5 w	+ 9 h	+ 6 w	+ 3 r
Meiringen	+ 13 h	+ 11 h	+ 11 w	+ 11 w	+ 13 h	+ 9 w	+ 10 h
Baden-Baden	+ 13 h	+ 12 h	+ 12 h	+ 10 h	+ 12 h	+ 10 h	+ 8 r
Waldbad (Schweiz)	+ 5 h	+ 7 h	+ 9 h	+ 7 h	+ 5 h	+ 7 w	+ 6 r
Meersburg	+ 14 h	+ 13 h	+ 12 w	+ 10 h	+ 12 h	+ 9 w	+ 10 w
Jugenheim	+ 11 h	+ 13 h	+ 7 w	+ 9 h	+ 12 h	+ 9 w	+ 9 h
Baden bei Wien	+ 8 h	+ 11 h	+ 9 h	+ 8 h	+ 9 h	— 11 h	+ 9 h
	Mittags 12 Uhr.						
Lugano	+ 21 h	+ 21 h	+ 25 h	+ 22 h	+ 22 h	+ 19 w	—

Himmelserscheinungen.

Astronomischer Kalender.

1896	Sternzeit im wahrem Mittag	Culmination der Sonne	Sonnenlauf	im wahr. Mittag des Monats: Abweichung	im wahr. Mittag des Monats: Länge	im wahr. Mittag des Monats: Rectascension	Mondlauf: Aufgang	Mondlauf: Untergang
Mai	h m s	h m s	m s	° ′	° ′	h m s	h m	h m
20.	4 10 11	11 59 49	3 50	19 39	230 —	4 21		1 1 m
25.	4 14 7	11 56 46	3 14	20 37	235 —	4 53	am Tage	2 41
30.	4 18 4	11 53 42	3 —	21 32	240 —	5 —		3 56
31.	4 22 0	11 50 39	3 1	21 47	241 —	5 18	9 48 ab	
25.	4 25 57	11 47 35	2 58	22 17	246 —	5 41	10 37	4 m
30.	4 29 54	11 44 32	2 40	22 42	251 —	6 37	11 28	Tage
31.	4 33 50	11 41 28	— 2 38	— 23 18	256 —	7 40	11 26	

Sonne. Gerade Aufsteigung 64° 45′, nördliche Abweichung 21° 25′ über 25.; Sonnenaufgang 4 Uhr 5 Min., Sonnenuntergang 8 Uhr 10 Min. über 27.). Mond in Erdnähe den 21. mittags 12 Uhr (Abstand 56750 Meilen.). Während den 26. nachts 10 Uhr 57 Min.

Sichtbarkeit der Planeten.

Merkur hat am Frühhorizont abgenommen. Mitte der Woche geht er abends noch 9°, Uhr unter und ist nur noch ¹, Stunde lang mit bloßen Augen zu sehen. — Venus 1,,°, gerade Aufsteigung, 18°, nördliche Abweichung, rechtläufig im Sternbild des Stiers, geht nahe ¹, Stunde vor der Sonne auf. — Mars 1°, gerade Aufsteigung, 4,° nördliche Abweichung, rechtläufig im Sternbild der Jungfrau, erscheint früh gegen 2 Uhr am östlichen Horizont. — Jupiter 1,7° gerade Aufsteigung, 1°, nördliche Abweichung, rechtläufig im Sternbild des Krebses, wird gegen abends am Himmelszelt sichtbar und geht gegen Mitternacht unter. Vereinigungen der Jupitermonde Ausritte: des ersten am 27. abends 9 Uhr 8 Min., des zweiten am 27. früh 6 Uhr 51 Min. — Saturn 1,,°, gerade Aufsteigung, 13°, nördliche Abweichung, rechtläufig im Sternbild der Wage, ist noch der ganze Nacht hindurch zu beobachten. — Uranus 20,°, gerade Aufsteigung, 18° östliche Abweichung, rechtläufig im Sternbild der Wage, erreicht seinen höchsten Stand am Zuckerhimmel nachts 11 Uhr.

Digitized by Google

Kaiser Nikolaus II. und Kaiserin Alexandra Feodorowna von Rußland im Krönungsornat.

Kuhda vor Moskau

Die russische Krönungsstadt.

Bei dem erhöhten Interesse, das gegenwärtig die alte Zarenstadt Moskau erregt, in der am 26. Mai unsers Kalenders der junge Zar Nikolaus II. gekrönt werden wird, bringen wir unsern Lesern die bemerkenswerthesten Gebäude der thürmereichen Stadt, die einen Umkreis von mehr als 40 Kilomtr. und gegen eine Million Einwohner aufzuweisen hat. Die hervorragendste Sehenswürdigkeit der alten Zarenstadt ist der Kreml, jenes von einem Wall und einer Mauer, die vielfach von Thürmen überragt wird, umgebene große Dreieck, das innerhalb Moskaus einen Stadttheil für sich bildet und ein Conglomerat von Palästen, Kirchen, Klöstern und Privathäusern darstellt. Seine Gründung als befestigter Platz gegen die Einfälle der Tataren geschah 1367 durch den Großfürsten Demetrius IV. Donskoy. Die Befestigung bestand anfangs nur aus Palissaden von Eichenholz, bis Iwan III. durch deutsche, nach andern durch italienische Baumeister den Kreml in seiner heutigen Gestalt herstellen und befestigen ließ. Das Innere war dazu bestimmt, die Hofhaltung des Zaren, die hohe Geistlichkeit und die angesehensten Bojaren aufzunehmen. Fünf Thore, von denen das vornehmste die Heilige Pforte, Spasskija Worota, ist (s. die Abbildung), führen in das Innere. Auf dem größten der Plätze im Kreml wurde dem ermordeten Kaiser Alexander II., dem Zar-Befreier, wie er im Volksmunde heißt, ein großartiges Denkmal errichtet. Gegen Süden erhebt sich der große, von Kaiser Nikolaus I. errichtete Palast an Stelle des von Napoleon durch Feuer und Sprengung zerstörten alten Palastes. Weiter enthält der Kreml einen kleinern Palast, in dem Alexander II. geboren ist, und der meist der Kaiserfamilie bei ihrem Aufenthalt in Moskau als Wohnung dient, dann den alten Zarenpalast, den sogen. Terem, die Commandantur, die Schatzkammer, die Himmelfahrtskirche, in der die Krönung stattfindet, die Kirche St. Peter mit den Grabstätten des alten Zarenhauses, die Kathedrale des Erzengels Michael, die Kirche Mariä-Verkündigung und die des heil. Erlösers, das Synodalgebäude, das Chudowkloster, das von der Zarin Eudoxia gegründete Nonnenkloster, das Arsenal und das Senatsgebäude, Sitz verschiedener Behörden. Der hinter dem großen Kaiserpalast sich erhebende Thurm ist der Glockenthurm des Kremls, der sogen. Große Iwan. Er erhebt sich in fünf Stockwerken über 100 Mtr. hoch und enthält außer der größten Glocke der Welt noch 34 kleinere Thürme. Während die eine Seite des Kremldreiecks vom Moskwafluß begrenzt ist, dehnt sich an der andern eine Parkanlage, der Alexander-Garten, aus, die dritte Seite aber nimmt der Rothe Platz ein, ein weiter Raum, der die Kitaigorod, die City Moskaus, vom Kreml trennt, und auf dem sich das Denkmal des russischen Nationalhelden Minin erhebt. Im Hintergrund liegt die Kirche Wassili Blaschennij oder die Kathedrale zu Mariä Schutz und Fürbitte, auf Befehl Iwan's des Schrecklichen errichtet und zu Ende des 16. Jahrhunderts vollendet. Der ungemein groteske Bau mit seinen elf Kuppeln, von denen eine jede in Form und Farben verschieden ist, erscheint dem Beschauer ebenso fremdartig als wunderlich, ja als die sonderbarste Geschmacksverirrung, während der Russe sie als das Schönste hinstellt, was menschliche Kunst erdacht und erschaffen hat. Auch hier streitet man, ob der Bau deutsche oder italienische Arbeit sei, die mit ihren tollen Kuppelfratzen, den barbarisirten Renaissancemotiven, der Vermischung aller möglichen Formen des Gothischen, des Barock und des Orientalischen so recht den byzantinischen Pomp in asiatischer Verwilderung zeigt, wie Lübke es bezeichnet.

Vom Rothen Platz aus — wir können ihn auch den Schönen Platz nennen, denn im Russischen ist krasnoe, roth, gleichbedeutend mit schön — führt das vornehmste der fünf Eingangsthore in den Kreml, die bereits erwähnte Heilige Pforte, Spasskija Worota. Hier befindet sich das Bild des Erlösers von Smolensk, das bei den Russen große Verehrung genießt. Verschiedene fromme Legenden knüpfen sich an dieses Heiligenbild, und es ist niemand gestattet, die Pforte bedeckten Hauptes zu passiren. Am Tage vor der Krönung hält der Zar durch die Spasskija-Pforte seinen Einzug in den Kreml, wo die Ceremonie in der Himmelfahrtskirche, Uspenskij Sobor, wie sie russisch heißt, vollzogen wird.

Unter den sehr zahlreichen Klöstern, die Moskau beherbergt, nimmt das Nonnenkloster das meiste Interesse in Anspruch. Es ist ein gewaltiger, umfangreicher Bau, von hoher Mauer und zahlreichen Thürmen umgeben, innerhalb dessen sich sechs

Der Kreml.

Ansichten aus der russischen Krönungsstadt. Nach photographischen Aufnahmen.

Digitized by Google

Das Jungfrauenkloſter in Moskau.

Kirchen und verſchiedene andere Gebäude befinden, von denen eins ſich im Privatbeſitz einer vornehmen ruſſiſchen Familie befindet. Von Waſſilij Iwanowitſch 1524 gegründet, wurde das Kloſter wiederholt zerſtört und vom Zaren Michael (Romanow) reſtaurirt. Nach dem Streliſſenaufſtand hielt Peter der Große ſeine herrſchſüchtige Schweſter Sophia darin gefangen; ſie mußte unter dem Namen Schweſter Suſanna, aufs ſtrengſte überwacht, den Schleier nehmen. Sie ſtarb 1704 und liegt in dem Kloſter begraben.

Unter den Profanbauten Moskaus erwähnen wir das große, ausnahmsweiſe im Stil der Renaiſſance erbaute kaiſerl. Theater, das größte Theater Europas. Es iſt für Oper und Ballet beſtimmt. Im Jahre 1852 bis auf die Umfaſſungsmauern zerſtört, wurde es reconſtruirt und 1856 von neuem eröffnet. Obſchon für nur 1500 Zuſchauer berechnet, könnte es eine viel größere Zahl von Perſonen faſſen, wenn nicht den Sitzreihen und Logen ein faſt verſchwenderiſcher Raum zugemeſſen wäre. In impoſanten Verhältniſſen zeigt ſich das große, vor der kaiſerl. Mittelloge gelegene Foyer, zu dem von zwei Seiten Marmortreppen führen.

Von den Profanbauten bringen wir im Bilde ein im ruſſiſchen Stil mit großer Pracht ausgeführtes Privathaus eines reichen ruſſiſchen Kaufmanns. Ueber die Architektur dieſes Hauſes läßt ſich ein ähnliches Urtheil fällen wie über die Kathedrale Waſſilij Blaſchennij: üppige Entartung, kein Hauch von dem liebenswürdigen, anſtreichenden Weſen des Byzantiniſchen, wie wir dieſes in den edelſten und reinſten Formen bei der herrlichen Erlöſerkirche Moskaus finden, einem Prachtbau, der von Alexander I. begonnen, von Nikolaus I. fortgeführt und unter Alexander II. vollendet wurde.

Von hiſtoriſcher Bedeutung iſt der außerhalb Moskaus in dem ſchönen Petrowskij-Park gelegene, von Kaiſer Paul erbaute Palaſt, nach dem Napoleon bei dem Brande des Kremls flüchtete. Zu ihm ordnet ſich der Krönungszug, der durch die Triumphpforte die Twerskaſtraße entlang nach dem Kreml geht. Nach dem Petrowskij-Park hin ſchließt die Triumphpforte die Stadt ab, und in ihr ſehen wir in antikiſirender Form und ſchönen, großen Verhältniſſen einen Monumentalbau, der durch ſeinen einzigen hohen Bogen, mit dem Sechsgeſpann des Triumphators gekrönt, an den Arc-de-triomphe der Elyſeiſchen Felder in Paris erinnert.

Waſſilij Blaſchennij-Kathedrale zu Ehren Mariä Schutz und Fürbitte.

Anſichten aus der ruſſiſchen Krönungsſtadt. Nach photographiſchen Aufnahmen.

Vom Büchertiſch.

— **Ueber Fritz Reuter's Leben und Schaffen iſt im Laufe** der letzten Jahrzehnte mehr und ernſter geſchrieben worden als über irgendeinen unſerer zeitgenöſſiſchen Schriftſteller. Man ſollte alſo denken, daß durch die beträchtliche Anzahl dieſer zum Theil hervorragenden Schriften dem lebhaften Intereſſe des Volks für den Liebling ſeines Herzens vollkommen genügt ſei. In der That war jedoch das Thema bisher noch keineswegs erſchöpft, und es erzeugte ſich aus dieſem Umſtand ein ungetheiltes Verlangen der Forſcher wie des Publikums nach weiteren und mehr geſicherten Aufſchlüſſen. Das furchtbare, mit den traurigſten Verhängniſſen unſerer nationalen Geſchichte zuſammenhängende Jugendſchickſal Reuter's war allerdings und beſonders auch ſeinen eigenen Mittheilungen in der Hauptſache feſtgeſtellt. Aber in Bezug auf weſentliche Einzelheiten dieſes Schickſals wie ſeines Strebens, ſeiner Perſönlichkeit und Lebensführung bis zum Tagebuch der dichteriſchen Genius ließen die vorhandenen Schilderungen doch dunkle, beunruhigende Zweifel und Dunkelheiten übrig, die von den Biographen nur als Probleme behandelt werden konnten und zu Combinationen führten, deren Richtigkeit immerhin fraglich blieb, wenn ſie auch ſo einleuchtend waren und ſich ſpäter als zutreffend erwieſen, wie manche ſcharfſinnige Vermuthung Wilbrandt's. Darum wußten viele in der großen Reuter-Gemeinde, daß noch ein Schatz authentiſcher Aufklärungen vorhanden, aber durch ein Machtgebot auf unbeſtimmte Zeiten unter ſtrengem Verſchluß gehalten ſei. Dieſer Bann iſt nunmehr gelöſt, und ſo konnte endlich die ſehnlich erwartete Veröffentlichung des bereits vor 21 Jahren für den Druck fertiggeſtellten Materials erfolgen in dem zweibändigen Werk „Briefe von Fritz Reuter an ſeinen Vater 1821 bis 1841“, herausgegeben von Dr. Franz Engel (Braunſchweig, G. Weſtermann). Unzweifelhaft iſt dieſe neue Darſtellung in geſchichtlicher und pſychologiſcher Hinſicht eine der gewichtigſten Erſcheinungen der Reuter-Literatur. Nicht allein weil die Briefe manches thatſächliche in der Biographien und den ſelbſtbiographiſchen Darlegungen Reuter's beſtätigen oder ergänzen, mehrfach auch berichtigen, ſondern weil ſie überhaupt lebensvoll getreue Momentbilder der wechſelnden Lebenslagen und Zuſtände ſind und alſo ſolche aus den geheimſten Winkeln, von den verborgenſten Regungen, Stimmungen und Seelenkämpfen dieſes in ſeiner Entwicklung zurückgehaltenen Jugendlebens das unmittelbarſte Zeugniß geben. Faſt iſt es, als hätte eine prophetiſche Ahnung den einſtmaligen Werth dieſer brieflichen Kleinode vorausgeſehen, ſo liebevoll ſind ſie geſammelt und verwahrt worden. Chronologiſch geordnet, in muſterhafter Klarheit und Schlichtheit des mühelos Ausdrucks erzählen ihre lückenloſe Reihe von der Schüler- und Studentenzeit bis zu dem erſten Jahre nach der Befreiung aus ſiebenjährigem Feſtungselend ein wahrhaft dramatiſch wirkendes Gemälde, das bald unſer Herz erbeben und zu hellem Zorn entflammen, bald durch ſchöne Lichtpunkte zu wehmuthsvoller Bewunderung und freudiger Hoffnung ſich erheben läßt. Auch Briefe, Anmerkungen und ſonſtige Schriftſtücke des Vaters ſind mitgetheilt, die den vortrefflichen, hochgeſinnten Mann vollſtändig gegen ſchnöde Verläumdungen zu rechtfertigen vermögen. Zwei durchaus gegenſätzliche Naturen ſtehen hier ohne jede Ahnung einer ſpäter ſo ernſt erblühenden Zukunft in verhängnißvollem Widerſpruch ihr Innerſtes heraus, beide edelgeartet, hochintelligent und von gegenſeitiger Liebe beſeelt, beide mit Charakterfehlern behaftet, wenn auch der Sohn in dieſem Lebensalter ſchwerer als der Vater. Begreiflich iſt dabei der Widerwille der treuen Wittwe des Tochters, dieſe Familiencorreſpondenz der Oeffentlichkeit einer urtheilsloſen, flüchtig leſenden Menge preisgegeben zu ſehen. Eine ſolche Gefahr iſt auch jetzt noch nicht ausgeſchloſſen. Fritz Reuter aber gehört der Welt und ſeinem Volke an, das ein volles Recht hat, ihn auch in der intimſten Prüfungsperiode ſeines Daſeins ſo nahe und leibhaftig vor ſich zu ſehen, wie es aus dieſen Briefen uns entgegentritt. Ohne Zweifel hat ſich alſo Dr. Franz Engel

durch die Vervollständigung und correcte Herstellung des Textes, besonders aber durch eine Reihe trefflich ausgeführter Tafelzeichnungen ein dankenswerthes Verdienst erworben.

— **Das „Leben der Griechen und Römer“** hat in dem gleichnamigen bekannten Werke von Guhl und Koner eine classische Darstellung gefunden, die weit über den Schulmännern hochgeschätzt worden ist und in den Händen der Schüler viel zum Verständniß des Alterthums beigetragen hat. Diese Beurtheilung bewahrheitet sich in der Folge der Auflage, von der bereits eine stattliche Reihe nothwendig gemacht hat, vollständig neu bearbeitet von Richard Engelmann, mit 1061 in den Text gedruckten Abbildungen. Berlin, Weidmann'sche Buchhandlung. Waren schon in den früheren Auflagen der Grundzug der Verfasser, für die Erläuterung des antiken Lebens in der Oeffentlichkeit und im Hause möglichst die bildlichen Quellen zu Rathe zu ziehen, sich durchaus bewährt hat, so ist der neue Herausgeber noch mehr bemüht gewesen, auf die Bedeutung der monumentalen Ueberreste griechischer und römischer Kunst entsprechenden Werth zu legen. Die Methode des Anschauungsunterrichts erweist sich hier von größtem Nutzen. Diese Thatsache hat allerdings zu einer völligen Neubearbeitung führen müssen, da die große Regsamkeit auf allen Gebieten der archäologischen Forschung die classische Alterthumswissenschaft in den letzten zwanzig Jahren in ganz neue Bahnen gelenkt hat. Die erfolgreichen Ausgrabungen an den verschiedensten Stätten classischer Cultur haben eine solche Fülle neuen Materials zu Tage gefördert, daß die Einreihung und Verwerthung derselben für das bereits bekannte Bild ohne eine Umgestaltung des Gulbitt- und Koner'schen Werkes nicht möglich war. Ohne dessen bewährte Eintheilung und übersichtliche Darstellung zu berühren, hat es der neue Herausgeber verstanden, das Werk auf die Höhe zu heben, die vollständig den Ansprüchen der modernen Wissenschaft genügt. Das Werk, auf dessen große Zahl von Abbildungen, die sämmtlich nach den besten Vorlagen ausgeführt sind, wir besonders aufmerksam machen, ist gegenwärtig trotz der großen Concurrenz von gleichartigen Werken die brauchbarste Culturgeschichte des Alterthums. Für alle Freunde desselben, besonders aber für Gymnasiallehrer und -Schüler ist es ein unentbehrliches Handbuch.

Der Rothe Platz.

Die Kathedrale der Himmelfahrt Mariä im Kreml, die Krönungskirche der Zaren.

Alpines.

— Auf dem Braunsberg bei Hochheim, von dessen Burgruine man eine prächtige Aussicht in das Main-, Taunus- und Rheinthal sowie auf den Rheingau genießt, soll ein Aussichtsthurm erbaut werden. Auch auf dem sagenumwobenen Dreiherrenstein wird ein eigener Aussichtsthurm errichtet.

— Die Aschaffhütte, erbaut von der Section Asch des Deutsch u. Oesterr. A.-V. auf einem vorspringenden Bergvorsprung der obern Verfuga-Alm (Paganella) in einer Höhe von 2300 Mtr., soll Ende Juni eröffnet werden. Das neue Unterkunftshaus wird von See auf gut bezeichnetem Wege in drei Stunden erreicht und enthält 15 Schlafstellen. Von hier aus kann in zwei Stunden ganz leicht die Spitze des einen prachtvollen Rundblick gewährenden Roltalerkofels (2938 Mtr.) erstiegen werden. In weiteren 2½ Stunden gelangt man auf die Zwölferspitze (3007 Mtr.), von der auch der 30.6 Mtr. hohe Hexenkopf, die Uebergänge ins Malgnatthal, Mandlerthal u. s. w. leicht zu nehmen sind.

— Nachdem das österreichische Eisenbahnministerium zu dem geplanten Eisenbahnbau nach dem Nonsberg und Sulzberg (Trent-San Michele-Tres Male) seine Genehmigung ertheilt hat, steht der Verwirklichung des Plans nichts mehr im Wege. Die Bahn wird zu höherem Grade zur Belebung der von ihr durchzogenen Gegenden beitragen und für den Verkehr nach den südöstlichen Thälern der Ortlergruppe sowie in die Adamello- und Presanellagruppe von Bedeutung werden.

— Nach langer Winterarbeit ist es gelungen, die herrliche König Otto-Höhle bei Reichenhall und die Schellenberghöhle bequem zugänglich zu machen.

— Der Verein für Alpenhotels ersten Ranges in Tirol wird am 1. Juli das neuerbaute Karersee-Hotel (Dolomiten-Hotel) und das Trafoi-Hotel in Trafoi (Ortlergruppe) eröffnen. Das zuerst erwähnte Hotel ist auf einem lieblichen Hochplateau am Fuße der grotesken Dolomitengebirge, des Rosengarten und des Latemar (1670 Mtr. ü. d. Meer) gelegen und die kürzeste und angenehmste Etappe, um von der Bahnstation Bozen nach San Martino di Cattrozzo zu kommen. Das Trafoi-Hotel (1650 Mtr. ü. d. Meer) an der Stilfserjochstraße im Gletschergebiet der Ortlergruppe hat Architekt Otto Schmid in Wien erbaut, dem auch das Suldener Hotel am Fuße des Ortlers seine Entstehung verdankt. In der Nähe des großen Karersee-Hotels wird im nächsten Jahre ein zweites einfaches Touristenhaus errichtet

Die Erlöserkirche.

Die Heilige Pforte des Kremls.

Ansichten aus der russischen Krönungsstadt. Nach photographischen Aufnahmen.

Das Große Kaiserliche Theater

Der Triumphbogen

werden. Die Arbeiten an der Diligencestraße vom Karrenpaß hinunter nach Vigo di Fassa sind rasch im Gange, und die Strecke Bozen-Karrenpaß-Vigo di Fassa dürfte bis August fahrbar sein.

— Die Bodenhütte auf der Rosalpe (Dreiklogel) wird in diesem Sommer bewirthschaftet

— Einer Einladung der Section Linz des Oesterreichischen Touristenclubs zufolge versammelten sich in Linz im April der Centralausschuß und die Vertreter zahlreicher Sectionen des Oesterreichischen Touristenclubs, um über eine von der erstgenannten Section vorgeschlagene Statutenänderung zu berathen. Darnach sollen statt der bisherigen Generalversammlungen wie beim Deutsch. u. Oesterr. A.-V. ordentliche Generalversammlungen eingeführt werden, die alljährlich im dritten Quartal, und zwar jedesmal an einem andern Orte, der Sitz einer Section ist, zu tagen haben. Zu die Generalversammlung, die nur von Delegirten der Centrale und der einzelnen Sectionen beschickt werden soll, will man für je 30 Mitglieder einen Delegirten entsenden. Eine außerordentliche Generalversammlung des Clubs wird über diese Statutenänderung zu beschließen haben.

— Außer verschiedenen Verbesserungen auf den Wegstrecken Krummlwarnsdorfer Hütte (Krimmler Achenthal) und Birnlücke-Warnsdorfer Hütte sieht die Section Warnsdorf des Deutsch. u. Oesterr. A.-V. im letzten Herbst den von der Hütte zum Krimmler Thörlkees führenden Weg bis auf das Gamsspitzel (2680 Mtr.) verlängern. Das nun bequem erreichbare Gamsspitzel, eine Erhebung im Kamm des Krimmler Thörls, bietet eine schöne Aussicht auf den mittleren und westlichen Theil der Venedigergruppe, der Zillertaler Alpen u. s. w. Die neue Weganlage führt durchwegs über ebenes Gelände, vermeidet die möglicherweise vorkommenden Vereisungen des Krimmler Thörls und bildet eine schöne Verbindungslinie zwischen der Warnsdorfer und der Rainer Hütte am Obersulzbachkeeskopf. Im Frühsommer will die genannte Section einen Steig zur besseren Verbindung des Maurer Thörls und einen Weg durch die Mordau des Maurer Kares zur Maurerthal, wodurch es ermöglicht wird, Prägraten von der Warnsdorfer Hütte über das Maurer Thörl bequem in fünf Stunden zu erreichen, ferner den Weg im Hillergrundl von der Richterwasserfall aufwärts zur Scharte am Schwarzkopf zum Anschluß an den Uebergang zur Richter Hütte im Rainerbachthal sowie einen Verbindungsweg von der Richter-Hütte nach den Krimmler Tauern herstellen lassen.

— In der außerordentlichen Generalversammlung der Section Berchtesgaden des Deutsch. u. Oesterr. A.-V. am 3. Mai wurde der Antrag auf Errichtung eines Unterkunftshauses am Berchtesgadener Hochthron des Untersberges einstimmig angenommen und zugleich beschlossen, die von dem Fabrikanten Eduard Stahr aus Leipzig hierzu angebotene Beihülfe von 6000 ℳ anzunehmen. Das neu zu erbauende Haus will in Holz ausgeführt werden und zu Ehren des Stifters den Namen Stahr-Hütte tragen. Es kann unter günstigen Umständen noch heuer unter Dach kommen.

— In Wien hat sich eine neue alpine Gesellschaft unter dem Namen Tauchacher gebildet. Ihr Obmann ist Hans Zacho.

Panorama eines fernen Ufers

Der Kreml in Moskau

Ansichten aus der russischen Krönungsstadt. Nach photographischen Aufnahmen.

Digitized by Google

Frauen-Zeitung

Kain.

Novelle

von

Ernst Koppel.

(Schluß.)

[Nachdruck verboten.]

So blieb Silvio im Hause Pandolfo's. Er nahm die Mittheilung von dieser Wendung, die sein Geschick genommen, mit einem Gleichmuth hin, der alle in Erstaunen setzte. Nur als Pamela zu ihm trat und, ihm die Hand reichend, sagte: „Nun sind wir Bruder und Schwester", leuchtete aus seinen Augen, die ihren traurigen Ausdruck fast nie verloren, ein Strahl der Freude.

Auf Veranlassung des Pfarrers mußte er bald die Schule besuchen, und zwar gemeinschaftlich mit Pamela. In seinen freien Stunden aber hütete er, wie früher, das Vieh und machte sich auch sonst nützlich, so viel er irgend konnte. Seine frühere Fröhlichkeit aber schien für immer dahin. Er blieb verschlossen und in sich gekehrt.

Seine einzige Erholung war, sich mit Pamela im Freien herumzutreiben, wo er Schmetterlinge und Käfer für sie fing und ihr dienstbar war, wo es nur anging. Sie behandelte ihn dann auch wie eine Fürstin ihren Vasallen, aber sie war ihm auch herzlich zugethan. Sie fühlte zugleich ein tiefes Mitleid mit dem Knaben, der auf Erden allein stand, ein Unstand, der ihrer zarten Empfindung als das größte Unglück erschien. In ihrer Nähe fühlte er sich denn auch weniger traurig als in der Gegenwart anderer Menschen, von denen er wähnte, sie müßten ihn wegen des Schrecklichen, das er, wenn auch unfreiwillig, verübt hatte, gram sein. Er kam sich wie aus ihrer Gemeinschaft ausgestoßen vor, ein Gefühl, das sich mit der Zeit aber steigerte, als daß es sich besänftigt hätte.

Manchmal auch fühlte er etwas wie Heimweh nach seinen Bergen, nach dem Kloster und der Hütte im Walde. Dort würde er nicht gezwungen sein, stets Menschen um sich zu sehen, deren Anblick ihn quälte. Wenn er dann aber bedachte, daß er ohne Salvatore heimkehren müsse, schauderte er zusammen und klammerte sich mit der ihm eigenen Willensstärke an das neue Leben an.

An einem Spätsommertage, viele Monate nach dem Tode Salvatore's, schlug er zum ersten mal, um Pamela gefällig zu sein, den Weg zum Meeresstrand ein, den er bisher ängstlich gemieden hatte. Als er aber der für ihn so verhängnißvollen Stätte ansichtig wurde, überfiel ihn ein Zittern, und er wandte sich eilig dem nahen Buschwald zu, dessen Dickicht ihm den hellschimmernden Strand verbarg. Pamela folgte ihm und ließ sich neben ihm unter einem Gebüsch immergrüner Stauden nieder.

Als Silvio lange schweigend mit zur Erde gerichteten Blicken verharrte, faßte sie seine Hand. Da brach er in Thränen aus, und, auf das Meer deutend, das durch die Zweige des Buschwaldes hindurchschimmerte, schluchzte er: „Da — da — da ist es geschehen! Salvatore! Armer Salvatore! Durch meine Schuld!"

Pamela sprang bei diesem Ausbruch eines lang zurückgehaltenen Gefühls erschreckt auf. Sie stand eine Weile rathlos da, dann schlang sie ihre Arme um seinen Hals und begann ebenfalls zu weinen. Als er das bemerkte, sagte er: „Du brauchst nicht traurig zu sein, du" — Da trocknete sie ihre Thränen, warf den Kopf zurück und sagte: „Das ist nun aber doch vorbei, wozu immer daran denken? Und Salvatore ist, wie der Herr Pfarrer sagt, doch nun da droben im Himmel" —

Silvio antwortete nicht. Er zog das Mädchen zu sich nieder, blickte sie eine Weile ängstlich an und sprach endlich: „Du, o du, du bist so gut — auch zu mir." Dann begann er, erst leise, mit stockender Stimme, dann fließender den ganzen schrecklichen Hergang zu erzählen, mit allen Einzelheiten, wie er es noch zu niemand gethan hatte. Es war ihm, als erlebe er alles noch einmal, aber er empfand dennoch eine Erleichterung in dieser Beichte. Schmerz und Reue schienen in dieser Stunde von ihm zu weichen. Als er geendet hatte, athmete er tief auf.

Pamela saß ruhig da und meinte: „So ungefähr haben wir es uns gedacht, ich und die Eltern und alle. Du hast keine Schuld, die böse Flinte war es. Der Vater hat recht gethan, daß er sie verschenkte. Nun sei aber auch nicht länger traurig. Versprich es mir; thu's mir zu Gefallen! Willst du?"

Silvio lächelte durch die Thränen hindurch, die ihm noch immer in den Augen standen, und antwortete: „Ich will's versuchen, weil du es so willst." Auf dem Heimweg wurde er immer heiterer. Er begann sogar eine lustige Melodie zu pfeifen, wie er es früher oft gethan.

Pamela wollte den Eltern die Beichte Silvio's mittheilen, aber sie verschob es von einem Tag auf den andern und unterließ es endlich ganz. Einmal fragte Silvio, ob sie mit jemand darüber gesprochen, und als sie es verneinte, sagte er, indem er ihr Haar streichelte: „Es ist auch besser so. Und es freut mich, daß du schweigen kannst." Von jenem Tage an war es ihnen, als ob sie etwas gemeinsames besäßen, ein Geheimniß, das außer ihnen niemand wissen dürfe.

In der Schule machte Silvio schnelle Fortschritte, aber zu seinen Mitschülern trat er in kein näheres Verhältniß, nahm auch fast nie an ihren Spielen theil. Einmal forderte ihn ein Knabe, der einige Jahre älter war als er, zu einem gemeinsamen Spiel auf. Er weigerte sich, und als man ihn fragte, warum er sich stets absondere, antwortete er: „Warum? — Das weiß ich nicht. Ich mag nun einmal nicht."

„Da sieht den Großkuhr!" rief jener, der ihn aufgefordert hatte.

„Laß ihn doch", meinte ein anderer. „Er weiß wol, weshalb er sich beiseite hält."

Silvio stellte sich trotzig vor den Sprecher hin und sagte: „Was meinst du? Strich, wenn du etwas von mir willst?"

„Nun", rief der also Angeredete „das ist doch klar." Und zu den übrigen gewendet, die einen Kreis um sie bildeten, fügte er hämisch hinzu: „Was laßt ihr ihn nicht laufen? Wir wissen doch alle, daß er seinen Bruder getödtet hat. Es ist noch gar nicht so lange her."

„Ja", rief ein dritter, „so ist es; wie in der Bibel, die Geschichte von Kain und Abel. Laßt ihn also nur, wir brauchen ihn nicht."

„Kain, Kain!" riefen einige spöttisch, und „Kain, Kain!" tönte es schadenfroh in der Runde.

Silvio wurde es dunkel vor den Augen. Es war ihm, als versetze man ihm einen tödtlichen Schlag. Aber nur einen Augenblick. Mit einem Sprung stürzte er sich auf den Knaben, der ihm das angethan hatte, sodaß sie beide auf den Boden hinschlugen. Aber er ließ den Gegner nicht los. Er hatte ihn am Halse gepackt und würgte ihn, bis die übrigen sie, wenn auch mit großer Anstrengung, voneinander trennten.

„Feigling! Elender!" keuchte Silvio, als er wieder auf seinen Füßen stand. Er war todtenbleich, jeder Blutstropfen schien aus seinem Antlitz gewichen. Und abermals wollte er sich auf den Knaben stürzen, als plötzlich Pamela vor ihm stand. Sie war mit andern Mädchen auf dem Weg von der Schule nach Hause begriffen. Einen Augenblick stand sie erschreckt und unschlüssig, dann trat sie an ihn heran, legte ihre Hand auf seinen Arm und sagte mit fester Stimme: „Silvio, beruhige dich, komm mit nach Hause."

Der Knabe aber wehrte sie ab, indem er heftig verletzte: „Geh! Das ist nichts für Mädchen. Sie sollen sehen, was es heißt, mich zu verhöhnen!"

Da wandte sich Pamela von ihm und wollte gehen. Aber noch einmal sah sie ihn mit ihren großen Augen an, und es lag ein so flehender Ausdruck darin, daß er seinen Blick niederschlug.

So ging sie langsam dahin, ohne sich umzusehen; doch bemerkte sie es, daß er ihr folgte, während das Gelächter der übrigen zu ihr drang. Bald aber verstummte auch dieses. Da blieb sie stehen und wartete auf ihn, der sich zögernd näherte.

Er sagte, noch immer erregt: „Du hättest mich nicht zurückhalten sollen. Nun werden sie nicht aufhören, mich zu quälen." Und er erzählte mit heftig arbeitender Brust, was geschehen war.

Pamela hörte ihm ruhig zu; nur als er den Namen Kain aussprach, zuckte sie unmerklich zusammen. Dann aber sagte sie, so unbefangen, als es ihr möglich war: „Laß sie, es sind rohe Burschen. Sie müssen immer was zu necken und zu klatschen haben. Und du weißt so gut wie ich, daß es doch gar nicht trifft, wenn sie dich so nennen. Und glaube mir, sie thun es nicht wieder. Du hast ihnen gezeigt, daß mit dir nicht zu spaßen ist. Warte es also nur ab" —

Silvio antwortete nicht. Wie stets, übten ihre Worte einen sänftigenden Einfluß auf ihn, wenn er auch düster und in sich gekehrt blieb. Plötzlich aber blieb er stehen und sagte, ohne sie anzusehen: „Weißt du — ich dachte mir" — er stockte und fuhr dann fort: „Vielleicht wäre es besser, wenn ich von hier fortginge."

„Fort?" rief Pamela aus. „Du könntest uns verlassen? Das ist doch nicht dein Ernst? Und wohin wolltest du gehen?"

„Wohin?" murmelte Silvio. „Nun, irgendwohin. Die Welt ist so weit, wie der Lehrer sagt. Dorthin, wo man nicht weiß, was hier geschehen. — Und dann sieh", fügte er hinzu, als er bemerkte, daß Pamela ihn vorwurfsvoll anblickte, „hier, so nahe der Stelle, wo" — Er verstummte und deutete nur mit der Hand nach der Seite, wo das Meer sich, ihnen unsichtbar, dehnte.

„Du bist ein Undankbarer", versetzte das Mädchen. „Du denkst nur an dich."

„Nein, nein", rief er. „Nicht nur an mich, auch an ihn — immer muß ich an ihn denken! Und du, du bist so gut gegen mich. Aber wer weiß, ob es immer so bleiben wird? Wenn du erst älter wirst, wer weiß, ob du mich nicht auch so nennst wie die andern, wenn auch vielleicht nur in Gedanken!"

Pamela war bei diesen Worten bleich geworden, aber sie erwiderte nichts. Sie ging mit schnellen Schritten dem Gehöft zu, das in einiger Entfernung sichtbar war, und verschwand bald hinter der Mauer, die es umzäunte.

Silvio rief ihr nach: „Pamela! — Pamela! Ich meine es ja gar nicht so, wie ich gesagt." — Aber sie wurde nicht wieder sichtbar, und er hatte nicht den Muth, ihr zu folgen. So trieb er sich noch eine Weile umher und setzte sich endlich am Rand der Landstraße auf einen Stein. Dort saß er eine Weile in sich versunken; plötzlich aber schreckte er empor.

Es war ihm, als ob dicht neben ihm jemand „Kain!" gerufen hatte. Er blickte scheu um sich, konnte aber niemand entdecken, und so eilte er dem Hause zu. Er wähnte, daß ihm jemand dicht auf den Fersen sei, der ihm unaufhörlich bald laut, bald leise zuraune: „Kain, Kain!"

Seit jenem Tage äußerte er nie wieder den Wunsch, das Haus Pandolfo's und die Gegend zu verlassen, so oft dieser Gedanke auch in ihm auftrieb. Er bezwang sich Pamela's wegen, denn beide hegten eine innige Neigung zueinander. Auch nachdem mehrere Jahre vergangen und sie bereits erwachsen waren, gestanden sie sich dieselbe niemals, weniger aus Scheu, als weil sie es gar nicht für nöthig hielten. Es erschien ihnen als etwas durchaus selbstverständliches.

Silvio machte sich jetzt, ein Bursche von achtzehn Jahren, nützlich, wo er nur konnte, und es ging ihm alles leicht und schnell von der Hand, sodaß Pandolfo sich weit mehr Ruhe gönnen konnte als sonst. Wenn die Bäuerin den Burschen so hantieren sah, stieß sie ihren Mann oft heimlich an und meinte: „Was denkst du, Alter, der wird dir einmal die Last ganz von den Schultern nehmen, wenn's dir zu viel wird." Und sie blinzelte nach Silvio hinüber.

Einmal erwiderte Pandolfo, der sich solchen Aeußerungen gegenüber meist schweigsam verhielt: „Weiß schon, weiß schon." Und er deutete mit dem Kopf zum Fenster hinaus. Draußen stand Pamela, vom Sonnenlicht überfluthet, den Hühnern und Tauben, die sie gackernd und girrend umringten, Futter streuend. Pandolfo aber fügte, da die Frau vergnügt schmunzelte, hinzu: „Damit hat es aber noch gute Wege. Sie sind ja noch so jung und dann" —

„Was wolltest du sagen?" fragte sie forschend.

„Nun", war die Antwort, „es könnte doch ein anderer kommen, ich meine einer, der selbst etwas besitzt, nicht so ein Habenichts wie der Silvio, der alles mir verdankt."

„Wie magst du nur so reden?" ereiferte sich die Bäuerin. „Als ob du nicht wüßtest, daß die beiden einander gut sind. Und die Pamela hat ihren eigenen Kopf, das sage ich dir."

„Zum Teufel auch", brauste Pandolfo auf. „Die Brut ist kaum flügge und möchte schon ihr eigenes Nest bauen. Doch was ereifere ich mich! Kommt Zeit, kommt Rath. Und habe ich etwa nein gesagt? Aber ihr Weiber wollt immer etwas bindendes, ein festes Versprechen. Und das gebe ich nicht — das solltest du doch wissen. Nun aber will ich Ruhe haben, hörst du! Und daß du mir das Mädchen gut hütest, das rathe ich dir, sonst" —

Er verstummte, denn die Frau legte ihm die Hand auf den Mund, indem sie sagte: „Heilige Mutter Gottes! Versündige dich nicht. Ich stehe für beide ein. Und was das feste Versprechen anlangt, so hast du doch einmal ein solches gegeben und hast's auch gehalten. — Und keiner andern als mir!"

„Laß doch die alten Geschichten", brummte Pandolfo, indem er sich langsam entfernte, um an die Arbeit zu gehen. Vorher aber nickte er der Frau freundlich zu.

Sie sah ihm nach und murmelte halblaut vor sich hin: „Wenn ich ihn recht kenne, ist alles in schönster Ordnung. Vielleicht schon übers Jahr kann die Hochzeit sein." —

Von Zeit zu Zeit, ohne daß ein besonderer Grund vorlag, hatte Silvio Anfälle von Trübsinn, und seine böse Laune

hielt stets mehrere Tage an. Selbst Pamela war dann nicht im Stande, ihn aufzuheitern, und einzig die Einsamkeit war ihm erträglich. Man ließ ihn gewähren, da man sich an seine Art gewöhnt hatte.

Eines Tages, als die Familie beim Mittagessen saß, sagte Pandolfo: „Morgen muß ich nach Florenz. Habe Geschäfte da. Bin schon lange nicht mehr dagewesen.“ Und zu Silvio gewendet, fragte er: „Willst du mich begleiten? Schaden kann's dir nicht. Du läßt einmal wieder den Kopf hängen, der Himmel weiß, weshalb. Ein Bursch wie du und in deinem Alter!“

Silvio erwachte bei diesen Worten wie aus einem Traum. Erst als Pandolfo nochmals fragte: „Nun? Soll ich dich etwa noch bitten?“ antwortete er: „Ihr wollt mich mitnehmen? Nach Florenz? Gewiß gehe ich gern, besonders wenn ich Euch nützen kann.“

„Das wäre also abgemacht“, sagte Pandolfo. „Das weitere wird sich finden. Du wirst große Augen machen da drinnen, das kannst du glauben.“

Silvio schlief in der folgenden Nacht nur wenig. Seine Phantasie zauberte ihm die leckersten Bilder vor, wenn er an die große Stadt dachte, und seine trübe Stimmung hatte sich gänzlich verflüchtigt.

Als sie am nächsten Morgen zur Reise gerüstet waren, reichte Pamela ihm ein buntes, seidenes Halstuch mit den Worten: „Nimm das, dein Tuch ist schon verschossen.“ Silvio weigerte sich, es anzunehmen; sie aber sagte: „Nimm doch, ich habe noch ein anderes. Binde es nur um.“ Er that nach ihrem Willen, und sie meinte: „Sieh nur, Vater, wie gut es ihm kleidet. Nun sieht dein Begleiter noch einmal so stattlich aus.“

Silvio aber schlich sich in seine Kammer und holte dort seine Eripanniße hervor. Er steckte das Geld zu sich, indem er murmelte: „Zu einem Geschenk für sie wird's schon reichen. Sie ist so gut.“ Und er strich mit der Hand über das Tuch, das sie ihm gegeben, als wolle er es liebkosen.

In der Stadt wanderte er mit Pandolfo halb betäubt durch die Straßen. Dieser mußte ihn oft anrufen, damit er einem Wagen oder Karren ausbog. Als aber die erste Bellemmung vorüber war, begann er zu überlegen, was er für Pamela mitbringen solle. Er starrte in alle Kaufläden, aber die Fülle der Gegenstände verwirrte ihn immer mehr, sodaß Pandolfo ihn häufig zum Weitergehen auffordern mußte.

Als sie am Abend zur Ruhe gegangen waren, sagte Silvio plötzlich: „Schlaft Ihr?“ — „Noch nicht“, antwortete Pandolfo. „Aber es wird gleich so weit sein.“

„Ich wollte nur etwas fragen“, sagte Silvio. „Was?“ entgegnete Pandolfo. „Ich möchte ein Geschenk für Pamela kaufen“, versetzte Silvio. „Aber ich weiß nicht, was. Und ich traue mich auch gar nicht in die Kaufläden hinein; es sieht alles so prächtig aus und ist gewiß für mich zu theuer. Wollt Ihr mir nicht rathen?“

Pandolfo lachte und antwortete: „Für Geld kann man sich schon etwas erlauben. Deshalb brauchst du nicht zaghaft zu sein. Aber du sollst es hübsch bleiben lassen und dein Geld für dich behalten. Hat Pamela nicht alles, was sie braucht? Und damit gute Nacht.“

Silvio lag noch eine Weile wachend da, bis er endlich, über die Gabe für Pamela nachgrübelnd, einschlief. Noch im Traum erschien sie ihm. Es war ihm, als strecke sie ihm bei der Rückkehr beide Hände entgegen. Er wollte sie an sich ziehen — da trat plötzlich etwas wie ein Schatten zwischen sie. Und er erblickte, vom Mondlicht beschienen, das bleiche Antlitz Salvatore's, das ihm drohend entgegenstarrte. Am nächsten Morgen stand er noch unter dem Eindruck, den dieser Traum auf ihn gemacht hatte, und er konnte sich nur schwer in die Wirklichkeit zurückfinden. Erst als er mit Pandolfo auf der Straße war, athmete er freier auf.

Pandolfo traf an diesem Tage, einem Sonntag, mit mehreren Bekannten zusammen, die, als sie beim Wein saßen, ihn veranlaßten, die Gemäldegalerie in den Uffizien zu besuchen, da der Eintritt an Festtagen frei ist.

„Bin früher schon einmal dagewesen“, meinte Pandolfo. „Das ist freilich schon lange her, wol zehn Jahre. Aber der Silvio soll es sich ansehen, wenn er mag.“

So gingen sie am Vormittag in die Galerie, die an diesem Tage besonders von Leuten aus dem Volke, Soldaten, Arbeitern und Landleuten, besucht war. Sie staunten über die Pracht der Säle und die herrlichen Mosaikböden, während sie die Gemälde und Statuen nur flüchtig musterten. Den vielen religiösen Malereien gegenüber äußerte Pandolfo: „Das ist ja gerade, als ob sie hundert Kirchen ausgeräumt hätten!“

Er wurde bald müde, und so setzte er sich in einen weichen Sessel, um auszuruhen. Sich zu dem neben ihm stehenden Silvio wendend, meinte er: „Sieh dir nur alles ordentlich an. Ich warte hier auf dich.“ Er hatte kaum geendet, als er auch schon den Kopf auf die Brust sinken ließ und einnickte. Silvio wanderte weiter durch die Säle, hier und da vor einem Gemälde stehen bleibend, allmählich aber fühlte er sich von allen diesen Eindrücken so verwirrt, daß er schon im Begriff war, zu Pandolfo zurückzukehren. Er befand sich in einem der kleineren Cabinets und wollte sich eben dem Ausgang, der in die großen Säle führte, zuwenden, als sein Blick wie zufällig auf einem Gemälde haften blieb, das sich ihm gerade gegenüber befand.

Wie gebannt blieb er stehen. Was war das? — Dort — jene Gestalt, die am Boden lag, den brechenden Blick auf den vor ihr stehenden Mörder gerichtet! — Er war es, er und kein anderer: Salvatore! — Und der Mörder selbst, der die Keule, mit der er das Schreckliche verübt, in der Rechten hielt, unschlüssig, ob er bleiben oder fliehen sollte, die Gestalt, das Antlitz glichen ihm selbst — ihm, Silvio! — Kein Zweifel, seine That war hier im Bilde verewigt! Kain und Abel! —

Und „Kain, Kain!“ schrie es von allen Seiten auf ihn ein. Er blickte entsetzt umher, während kalter Schweiß auf seiner Stirn perlte, und ihm war, als ob alle Besucher der Galerie herbeiströmten, mit Fingern bald auf ihn, bald auf das Bild deutend. Und alle riefen: „Kain, Kain, Kain!“

Das Haar sträubte sich ihm an den Schläfen, er rang mühsam nach Athem. Und nochmals mußte er gegen seinen Willen den Blick auf die am Boden liegende Gestalt richten, und wieder sah er das brechende Auge, aber jetzt war es auf ihn gerichtet. Dieser Blick scheuchte ihn fort. Mit zitternden Knien, schnell und scheu, als seien Verfolger hinter ihm, eilte er durch die Corridore, die Treppen hinunter ins Freie, fort, nur fort! Wohin, das war ihm gleich.

Draußen angelangt, athmete er freier. Unter dem langgestreckten Arcadengang der Uffizien war es um die Mittagsstunde fast leer. Nur auf den Steinbänken saßen einige Schlaftrunkene, die vor der Sonnenglut hier Schutz gesucht hatten. So gelangte er nach wenigen Augenblicken an den Arno. Dort blieb er stehen, sich über die Steinbalustrade beugend und auf das Wasser starrend. Die Sonne brannte ihm heiß auf Kopf und Nacken, aber er achtete nicht darauf. Unverwandt blickte er auf die grüne, rauschende Flut, die ihm Beruhigung zuzuraunen schien. Er dachte an nichts. Alles in ihm war dumpf und wie abgestorben, aber das gerade empfand er in diesem Augenblick als eine Wohlthat. So hatte er eine Weile, er wußte selbst nicht wie lange, dagestanden, als er einen Schlag auf die Schulter erhielt, und als er sich umwendete, erblickte er Pandolfo, der einen derben Fluch ausstieß. „Bist du närrisch geworden, daß du mir so durchgehst?“ rief er ihn an. „Daß ich dich hier finde, ist auch nur so ein Zufall. Und, Jesus Maria, wie siehst du denn aus? Als ob du bei hellerlichtem Tage Gespenster gesehen hättest!“

Silvio murmelte etwas unverständliches, und Pandolfo sah ihn erstaunt an. Er brummte vor sich hin und zog ihn mit sich fort. Silvio erwachte erst allmählich zum Bewußtsein der Wirklichkeit und blieb stehen. Tonlos begann er: „Ich muß heim; laßt mich gehen!“ „Potztausend“, rief Pandolfo, „was soll das heißen? Wieder die alte Duckmäuserei, he?“ Ohne auf diese Worte zu achten, fuhr Silvio fort: „Die Stadt taugt nicht für mich. Wenn Ihr es gut mit mir meint, so erlaubt mir, zu gehen!“

Pandolfo eiferte: „Da haben wir die Bescherung! Geh zu allen Teufeln, wenn du willst. Daß nenne ich mir eine nette Gesellschaft! Geh! Den Weibern wird es schon recht sein, wenn du heimkommst; ich aber bleibe noch bis übermorgen. Komm also!“

So gingen sie dem Bahnhof zu, ohne daß Silvio weiter auf die Worte Pandolfo's achtete. Er hatte nur das eine Gefühl: fort, in die Einsamkeit, wo er niemand zu sehen, niemand Rede zu stehen brauchte.

Er empfand es wie ein Glück, als er, auf dem Bahnhof angelangt, erfuhr, daß der Zug, mit dem er heimkehren wollte, bereits in einer Stunde abgehen werde. Sobald Pandolfo, der ihm noch allerlei für Haus und Feld aufgetragen, gegangen war, drückte er sich im Wartesaal in eine Ecke und bestieg den Eisenbahnwagen, sobald es anging. Erst als er so dahinfuhr und die große Stadt hinter ihm in bläulichem Duft verschwand, ward ihm leichter. Es war ihm, als trage ihn der Dampfwagen weit, weit fort, in die Ferne, in die Fremde, ins Unbekannte. Bald langte er auf der Station an, von der er den Heimweg antreten mußte. Sein Weg führte ihn durch den Ort, in dem der Pfarrer wohnte. Als er in die Nähe desselben kam, entschloß er sich plötzlich, bei ihm einzutreten. Es schien ihm, als sei es wie eine Erleuchtung über ihn gekommen.

Der Geistliche empfing ihn verwundert, aber freundlich. Zuerst mit stockender Stimme, dann aber entschlossen vertraute ihm Silvio alles, was ihn so lange gedrückt und gemartert hatte. Es war ihm, als lege er endlich eine vollständige Beichte ab. Und dann glaubte er Salvatore's, nicht seine eigene Stimme zu vernehmen, als er sprach: „Für mich, Hochwürden, gibt es nur noch eins: ich muß ins Kloster. Dort oben, in der Heimat, bei den Brüdern wird mir leichter werden. Sie werden Nachsicht mit mir haben. Hier in der Welt, unter den Menschen ist meines Bleibens nicht mehr.“

Der Pfarrer war schlicht erstaunt über diese Worte. Er sprach eindringlich: „Ich begreife, — jawol, aber du bist so jung, und jetzt, in einem Augenblick der Erregung, festsetzt du keinen so ernsten Entschluß fassen. Du könntest es bereinst bereuen. Und an Pandolfo und die Seinen denkst du gar nicht? Siehst du nicht ein, daß du undankbar gegen sie handelst?“

„Das sehe ich gewiß ein. Auch habe ich lange gezögert; aber es war umsonst. Es wird mir schwer, sehr schwer, von ihnen zu gehen — namentlich von —“ — Er vollendete seine Rede nicht, denn die Thränen traten ihm in die Augen. „Aber es muß sein“, hub er dann wieder an. Und das Beste ist, ich kehre gar nicht zu ihnen zurück, sonst dürfte mir abermals der Muth fehlen. Gebt mir also Unterkunft für die Nacht, Hochwürden. In aller Frühe gehe ich dann fort — dort hinaus, heim!“ Er deutete mit der Hand nach dem Gebirge, das durch das offene Fenster sichtbar war.

Der Pfarrer war bewegt. Er hätte den Jüngling gern von seinem Entschluß abgebracht, aber er sah ein, daß dies mit seinem Amt nicht gut vereinbar sei. Auch sagte er sich, daß es aller Berechnung nach verzeihlich sein würde, wenn auch den Mienen und dem Ton Silvio's sprach eine unerschütterliche Festigkeit. Es war dem Pfarrer, als sei der Jüngling in den wenigen Wochen, da er ihn zuletzt gesehen, um Jahre gealtert. Er sagte daher nach längerem Nachdenken nur: „Wenn es also dein nicht zu erschütternder Wille ist, wenn du wirklich den Beruf zum Klosterleben in dir fühlst, so thue, was du mußt. Der Herr füge es zum Besten, sein Wille geschehe!“ Und er machte das Zeichen des Kreuzes über Silvio, der sich demüthig neigte. Die Klänge des Ave-Maria-Läutens drangen in das Gemach, dann ward es ganz still.

Am nächsten Morgen, da Silvio, der erst früh Ruhe gefunden, noch in tiefem Schlaf lag, eilte der Pfarrer nach dem Gehöft Pandolfo's. Dort theilte er den Frauen mit, was geschehen, und daß er seinerseits es nicht für räthlich halte, Silvio in seinem Entschluß wankend zu machen. „Es gibt eben verschiedene Arten von Glück“, fügte er mit einem mitleidigen Blick auf Pamela hinzu. Diese stand, während die Mutter in große Erregung gerieth, bleich und schweigend da. Erst als die Mutter sagte: „Er muß verhext sein, es ist nicht anders möglich. Geh mit dem gräßlichen Hexen, schnell!“ kam Bewegung in sie. Die Frau fuhr dann fort, während sie selbst gestikulirte: „Dir wird er vielleicht Ade sagen. Auf jeden Fall versuche, ihn besser zu bringen. Er wird doch nicht so ohne Abschied auf und davon wollen? Das wäre ja geradezu unchristlich! Und ist er erst einmal hier“ —

Pamela antwortete nicht. Sie raffte zu der Worte der Mutter nur mit dem Kopf. Sie hatte das Gefühl, daß alles zu Ende sei, und sie fand sich an der Seite des Geistlichen auf der Landstraße, ohne zu wissen, wie, ohne auf das, was er ihr unterwegs sagte, zu achten. Wie sie sich dem Pfarrhause näherten, klopfte ihr Herz so heftig, daß sie stehen bleiben mußte. Als sie aber in die Thür traten, kam ihnen die Magd entgegen und verkündete: „Der Bursch, der Silvio, ist fort!“ „Fort“? fragte der Pfarrer mit einem Blick auf Pamela.

„So ist es“, antwortete die Magd. „Gleich nachdem Hochwürden das Haus verlassen haben, muß er davongeschlichen sein. Ich habe ihn weiter gehört noch sehen. Und in der Stube liegt ein Brief, den muß er drüben gelegt haben.“

Pamela faßte krampfhaft an ihre Brust und wankte; aber sie ermannte sich und folgte dem Pfarrer in das Zimmer. Auf dem Tisch, an dem dieser zu schreiben pflegte, lag ein Brief, dessen Aufschrift die ungelenken Schriftzüge Silvio's trugen. Er war „An Pamela“ adressirt. Der Pfarrer reichte ihr denselben, aber es überfiel sie ein so heftiges Zittern, daß sie ihn nicht erbrechen konnte. Da fragte er: „Soll ich ihn öffnen?“ Sie nickte bejahend mit dem Kopf. So erbrach er das Schreiben, das nur wenige Zeilen enthielt. Sie versuchte zu lesen, aber die Buchstaben verschwammen vor ihren Augen. Sie machte eine Bewegung, die anderen sollte, daß der Pfarrer lesen möge. Und er las:

„Liebe, gute Pamela.

Wenn Du diese Zeilen erhältst, bin ich auf dem Wege in die Heimat, nach Camaldoli. Ich muß ins Kloster für immer, wenn ich weiter leben soll. In der Welt finde ich keine Ruhe mehr nach dem, was geschehen. Jetzt weiß ich es gewiß. Ich durfte Dich nicht wiedersehen, denn sonst .... Zürne mir nicht, ich werde mein Leben lang für Dich und Dein Glück beten. Grüße die Eltern. Mögen sie nicht als eines Undankbaren gedenken

Deines Bruders Silvio.“

Pamela zuckte zusammen, als sie den Inhalt des Schreibens vernahm. Dann erhob sie sich ruhig und sagte: „Ich danke, Hochwürden. Ich muß nun heim.“

Der Pfarrer versetzte: „Kein Zweifel, obgleich schuldlos, fühlt er das Kainszeichen auf seiner Stirn. Und in der Stadt muß etwas geschehen sein, was ihm dieses Gefühl unauslöschlich eingeprägt hat. Was aber mag das sein?“

Pamela wiederholte statt einer Antwort nur: „Ich muß nun heim.“

Er aber sagte: „Fühlst du dich auch stark genug? Du bist so bleich! Soll ich, oder wenn es dir lieber ist, die Magd dich begleiten?“

„Nein“, sagte sie ruhig. „Ich danke, ich kenne den Weg.“

Sie neigte den Kopf und schritt langsam hinaus. Der Pfarrer sah ihr nach, wie sie gesenkten Hauptes durch die sonnenhelle Landschaft dahinschritt. „Armes Mädchen!“ murmelte er. Sie geht ihren Schmerzensweg. Und er? — Der Starrkopf! Welche Willenskraft gehört dazu, so etwas auszuführen! Ja, ja, das Menschenherz, das Menschenherz!“

Pamela aber war es, da sie so einsam heimkehrte, als komme sie von einem Begräbniß. Ehe sie das Elternhaus betrat, wandte sie ihren Blick den fernen Bergen zu, und sie erschaute im Geist Silvio, wie er zum Kloster hinaufstieg. Sie sah, wie er in die Pforte trat, wie die schwere Thür hinter ihm ins Schloß fiel — für immer! Da war es ihr, als sänke eine riesige Last, die sie erdrückte, auf ihre Brust, und sie brach bewußtlos zusammen.

So fanden sie bald darauf einige Frauen aus der Nachbarschaft. Man trug sie ins Haus und bemerkte den Brief, den sie noch in der Hand hielt. Nur mit Mühe vermochte man ihr diesen zu entwinden. Einmal, als sie wieder zu sich kam, murmelte sie: „Kain, Kain!“ Dann aber verstummte sie wieder und lag lange theilnahmlos da. Als die Mutter den Brief gelesen, brach sie in Thränen aus. Sie wammelte: „Mein armes Kind! — Mein armes Kind!“ Und sie machte das Zeichen des Kreuzes über sie.

Silvio's Name wurde in Pandolfo's Hause nicht mehr genannt. Pamela aber betrauerte ihn wie einen Verstorbenen. Oft in der Dämmerstunde wanderte sie an den Marmorstrand und streckte die Arme aus, als wollte sie sehnsüchtig etwas umfassen, und statt des geliebten Namens, den sie nicht mehr zu nennen wagte, murmelte sie schmerzlich: „Kain, Kain!“

Digitized by Google

Moden.

Neuheiten in Kleiderausputz. — Einige ganz moderne Anordnungsmethoden werden jetzt, da alle Damen sich mit der Erneuerung ihrer Garderobe beschäftigen, willkommen sein. Fig. 1 ist ein reingliederig aus dem Ganzen geschnittenes Kleid aus schwarzem oder grauem Atlas mit Besatz von blauem, schwarz gestreiftem Changeantstoffe. Der weite, nach hinten in Tütenfalten gerathende Rock öffnet sich zu beiden Seiten des glatten Vordertheils weit herauf über langen fächerartig plissirten Einlagen aus dem gestreiften Changeantstoffe, die hohe, anschließende Taille ist vorn offen über einem diesenartigen Chemisette von cremeweißem Seidenmusselin, während die mit schwarzem Atlasband eingefaßten Vordertheile rechts und links von plissirten, braunen Volants aus Changeantstoff begrenzt werden, deren Enden schwarzig unter dem Reifen, von Straußenfedern gehaltenen schwarzen Atlasgürtel bezw. auf den Rock fallen. Der drapirte Tiefkragen ist ebenfalls aus Changeantstoff hergestellt; die Keulenärmel, deren bauschige Puffen leicht gerafft sind, haben an den Schultern gereihte Epauletten. — Ganz anders ist das Arrangement des Anzugs Fig. 2, der aus einem Rock von blauem, in Plissefalten gereihtem Wollstoff und gleichfarbigem Wollstoff besteht. Die in Form einer Schoßjacke gearbeitete Taille hat einen tellerartigen, mit schwarzer Passementerie besetzten, spitz geschnittenen Kragen, dessen mittelste Zacke als Lap bis zu dem schwarzen Atlasgürtel herabreicht und sich unter der Gürtelschließe verliert. Unter dieser Mittelzacke wird ein schwarzes Atlasschemisette sichtbar; auch die Keulenärmel haben an den Puffen einen schwarzen Atlasbesatz. Die echten Schöße verlaufen sich in der Mitte zu einem glatten, oben schmalen, unten breiten, an den Rändern mit schwarzer Passementerie garnirten Rockvordertheil. Der mit Krawattenschleife versehene drapirte Stehkragen ist von schwarzem Atlas, den großen runden Hut aus blauem Stroh schmücken Draperien von weißem Tüll und schwarzem Atlas nebst schwarzen Straußfedern. — In Fig. 3 erblickt man ein Kleid aus farbenbuntem Mohair mit den neuerdings so beliebten Einsätzen von schmalen Streifen oder Falten, der allerdings eine große Menge Stoff beanspruchende, aber jedem sonstigen Ausputz überflüssig machende. Die ganze obere Hälfte des nach unten sehr weit fallenden Rockes besteht aus solchen Streifen oder Falten, deren Schnitt übereinandergelegt sind. Die unter den Rock tretende Wadenfaille ist im Rücken glatt und vorn ebenfalls mit solchen versehen; sie schaut sich über einem weißen Taffetunterrock, der in der Mitte mit einer durch emaillirte Knöpfe befestigten Falte versehen ist. Auch die weiten Volantvolants der Aermel sind [illegible] und ebenso weiter unten mit einigen Seitenreihen ausgestattet, um den [illegible] legt sich ein [illegible] um [illegible] Fall. Der Ausputz des [illegible] besteht aus [illegible] Schöße, aber um so entschiedener ist [illegible] Fig. 4 [illegible] Taffetunterrock aus [illegible], besser Stoff [illegible] Jacke aus [illegible] Tuchstoffen gefertigt ist, welche [illegible] Ausputz sich [illegible] auf den ausgeschnittenen Schößen, den Revertheilen, dem Kragen sowie den Aermeln der Jackentaille wiederholt. Vorn öffnet sich diese etwas ausgeschnittene und mit breitem eckigen Kragen ausgestattete Taille über einem diesenartigen Chemisette von grüngrundirtem Spitzentaffet mit umgeschlagenem echten Kragen aus rothem Sammet, wie auch der drapirte Gürtel aus rothem Sammet besteht. Den runden grünen Strohhut schmücken rothe Sammtschleifen, Blumen und schwarze Straußfedern. — Eine hübsche Vereinigung des Etuis- und Knopfausputzes zeigt das in Fig. 5 dargestellte, für junge Mädchen bestimmte Kleid aus [illegible] mit reichen Plüschchen garnirtem Wollstoff, dessen faltiger Rock mit zwei Reihen Einsätzen von je sieben schmalen Stoffstreifen und einzelnen schräg auf diese Einsätze gesetzten Streifen von Perlmutterknöpfchen garnirt ist. Auf der diesenartigen Taille ist vorn als im Rücken der nämliche Ausputz angebracht, ebenso auf den bauschigen Aermelpuffen, der Gürtel besteht aus beigefarbigem Seidenband, das hinten zu einer Doppelschleife geschlungen ist.

Fig. 1. Kleid aus schwarzem oder grauem Atlas mit Ausputz von gestreiftem Changeanttaffet.

Fig. 2. [illegible] mit [illegible]

Neuheiten in Kleiderausputz.

Fig. 3. Kleid aus [illegible] Mohair mit Etuisbesatz.

Fig. 4. Gehkleid aus [illegible] Serge mit Besatz von Etuisstreifen.

Neuheiten in Kleiderausputz.

Die neuen Uniformen für die Johanniterritter. — Durch eine kürzlich Cabinetsordre an den Herrenmeister der Balley Brandenburg des Johanniterordens, Prinzen Albrecht von Preußen, wurde dem Vorschlag des Ordenskanzlers über die Abänderung der Uniformen für die Johanniterritter die Genehmigung ertheilt. Die neuen Uniformen sind folgende. 1. Für die Rechtsritter: An Stelle des rothen Frack ein scharlachrother Waffenrock mit zwei Reihen Johanniterknöpfen, vorn mit weißem Vorstoß und oben aufrechtliegen Kragen, Aermelaufschläge, Rabatten und Taschenbesatz von weißem Tuch mit goldener Stickerei; auf den Schultern goldenes Gestecht mit Johanniterkreuz. Weiße Lederbeinkleider, hohe Stiefel mit weiten Stulpen und goldenen Knieschnallsporen. Schwarzer Filzhut mit goldener Schnur, weißer und schwarzer Straußfeder und, statt der Agraffe, einer schwarzgrünen Schlette mit weißem Johanniterkreuz. Weißer Schwertgurt, vorn geschlossen durch ein mit silbernem Johanniterkreuz belegtes Schloß, und Schwert mit schwarzer Lederscheide. Zur kleinen Uniform lange schwarze Beinkleider mit goldener Tresse, nach demselben Muster wie die der Kammerherren, eingeschlagene goldene Sporen, durch den Rock geführter Degen. Das Kreuz wie zur [illegible] Das Ordenskreuz wird zu beiden Uniformen an dem schwarzen Band über dem Rock getragen. 2. Für die Ehrenritter: Rothe Rabatten; auf dem Hute zwei schwarze Straußfedern, silberne Sporen. Im Übrigen wie die Rechtsritter. 3. Für die Commendatoren, Ehrencommandeure, Herolde und den Ordenshauptmann: Auf den Schultern statt des [illegible] Kragen; zur Gala im Übrigen wie die Rechtsritter. Kleine Uniform wie bei den Rechtsrittern, außerdem schwarzer Frack mit Kragen und Aermelaufschlägen von schwarzem Sammt sowie mit Johanniterknöpfen. Schwarze Beinkleider, dreieckiger Hut mit schwarzer Plumage und statt der Agraffe eine Schlette wie am Galafrack.

Aermellose Jäckchen zum Promenadenanzug. — Die vor mehr als 25 Jahren zur Zeit der letzten Crinoline so beliebten ärmellosen Jäckchen kommen neuerdings wieder in Aufnahme — bekanntlich [illegible] Mädchen bestimmt zu sein und werden deshalb gewöhnlich trotz an [illegible] wollen sie wieder eine so bequeme Tracht, namentlich für die wärmeren Frühlingstage, daß man bereits beginnt, dergleichen Jacken von losem, vorn offenem Zuschnitt für ältere Damen anzufertigen, denen sie bei den Brunnenpromenaden in den Badeorten sehr zu statten kommen dürften. Von den beiden hier dargestellten, der „Wiener Mode“ entlehnten Abbildungen zeigt Fig. A ein dunkelblaues Jäckchen aus schwarzem gerippten Seidenstoff oder glänzendem Mohair, das vorn und im Rücken mit Arabesken aus schwarzen, von schmalen Schlingenlitzen eingefaßten Borten besetzt ist, die das anschließende, vorn herunter zugehakte Jäckchen theils in geraden, theils in schlangenförmigen Linien überziehen, sodaß bayonischen nur kleinere Stoffstücken sichtbar werden, was sich sehr gut ausnimmt. Unten sind die Schößchen umgelegt und mit heller Seide gefüttert, oben öffnet sich das Jäckchen beryformig über dem vor Taille gebörtzten Kragen; die Aermelchen werden mit schrägstreifigen Stoffresten nett gemacht. Die kurzen seidene

Fig. 5. Kleid aus holzbraunem gemusterten Wollstoff mit Ausputz von Seiden und Knöpfen.

Neuheiten in Kleiderausputz.

Taille ist auf den Stulpen der Keulenärmel mit der gleichen Borte wie das Jäckchen besetzt. Der Rock ist aus gestreiftem hellen Wollstoff hergestellt. — Das Jäckchen B aus grünem Tuch oder Wollstoff ist dicht mit geraden und antik geschnittenen Linien von dunkelblauer oder schwarzer Borte benäht, die sich auch auf den aus dem Ganzen ge-

A Aermelloses Jäckchen aus schwarzem Seidenstoff oder Mohair mit Bortenbesatz.

B Aermelloses Jäckchen aus grünem Tuch oder Wollstoff mit Bortenbesatz und Schnurstickerei.

Aermellose Jäckchen zum Promenadenanzug.

schnittenen langen Schößchen fortsetzen. Ein weitermarkiger, in der Taille in doppelter Schweifte verlaufender Einsatz von weißem Tuch schließt mit kleinen, gezackt gearbeiteten Augelstückchen; der Halsrand ist weit ausgeschnitten. Die weitbauschigen Keulenärmel des hellbraunen Kleides zeigen einen ähnlichen Besatzausputz auf den Stulpen

Für die Redaction verantwortlich. Franz Wirth in Leipzig.

Seid. Bastrabe Mk. 13.80
bis Mk. 68.50 p. Stoff z. kompl. Robe — Tussors u. Shantungs

sowie schwarze, weiße und farbige Henneberg-Seide von 60 Pfg. bis Mk. 18.65 p. Meter — glatt, gestreift, karrirt, gemustert, Damaste etc. (ca. 240 verschd. Qual. und 2000 verschd. Farben, Dessins etc.)

Seiden-Damaste	Mk. 1.35—18.65	Seiden-Grenadines	p. Mk. 1.35—11.65
Seiden-Ballkleider p. Robe	„ 13.80—68.50	Seiden-Bengalines	„ „ 1.95— 9.80
Seiden-Foulards	„ 95 Pfge.— 5.85	Seiden-Surahs	„ „ 1.35— 6.50
Seiden-Moiren Antico	„ 60 „ — 3.15	Seiden-Faille française	„ „ 2.45— 9.85
Seiden-Merveilleux	„ 75 „ — 9.65	Seiden-Crêpe de Chine	„ „ 2.35—10.90
Seiden-Ballstoffe	„ 90 „ —18.65	Seiden-Foulards japan.	„ „ 1.45— 5.85

per Meter

Seiden-Armüren, Monopols, Cristalliques, Moire antique, Duchesse, Princesse, Moscovite, Marcellines, weiße Steppdecken- und Fahnenstoffe etc. etc. porto- und steuerfrei ins Haus. — Muster und Katalog umgehend. — Doppeltes Briefporto nach der Schweiz

Seiden-Fabriken G. Henneberg, Zürich (K. & K. Hoflieferant).

Anzeigen aller Art finden durch die seit 1843 allwöchentlich in Leipzig erscheinende „Illustrirte Zeitung" die weiteste und wirksamste Verbreitung. Die Insertionsgebühren betragen für die Nonpareille-Spaltzeile oder deren Raum 1 Mark. Die für die „Illustrirte Zeitung" bestimmten Inserate gelangen, wenn deren Einsendung spätestens bis Donnerstag 12 Uhr erfolgt, meist schon in der acht Tage darnach erscheinenden Nummer zur Aufnahme. Ausführliche Insertionsbedingungen und Probenummern auf Wunsch. Expedition der Illustrirten Zeitung (J. J. Weber) in Leipzig.

Lohse's La Violetta-Muguet (229)

Taschentuch-Parfüm — Seife — Puder — Toilette-Wasser — Riechkissen.

Hervorragende Neuheit!! Eine glückliche Vereinigung der beiden edelsten Blüthendüfte, des italienischen Veilchens mit dem köstlichen Maiglöckchen zu einem Bouquet von überraschender Feinheit und Fülle des Aromas.

45/46 Jägerstr., Berlin. • **GUSTAV LOHSE** • Berlin, Jägerstr. 45/46.
Königlicher Hoflieferant. Königlicher Hoflieferant.
Käuflich in allen Parfümerien, Drogerien und Apotheken, sowie bei allen Coiffeuren des In- und Auslandes.

Unter dem Protektorate Sr. Kgl. Hoheit des Prinzregenten Luitpold von Bayern, des Königreichs Bayern Verweser

Bayerische Landes-Industrie-, Gewerbe- und Kunst-**Ausstellung**
Nürnberg
In den grossen städtischen Parkanlagen (577)
Vom 15. Mai bis 15. Oktober **1896**

Gebr. Roelle,
Lüdenscheid, Deutschland. (287)
Syphons
vorzüglicher Ausführung.
Eigene Glasbläserei.
Fertigen auf Wunsch.

Die Lieblingslectüre
aller Kurgäste und Reisenden
ist bekanntlich das täglich 2 mal als Morgen- und Abendblatt erscheinende, über ganz Deutschland und auch im Auslande verbreitete

Berliner Tageblatt
und Handels-Zeitung
mit Effecten-Verlosungsliste nebst letzten 5 werthvollen General-Verzeichnissen. Illustrirt „Ulk", belletr. Sonntagsblatt „Deutsche Leichenhalle", feuill. Beiblatt „Der Feingeist", „Mittheilungen über Landwirthschaft, Gartenbau und Hauswirthschaft", und der wöchentlichen
„Technischen Rundschau".

Diese reichhaltigste große deutsche Zeitung kann daher
allen Hôteliers
zum Abonnement während der Bade- und Reisesaison bestens empfohlen werden. Dieselbe kostet für den Monat **Juni** nur **1 M. 75 Pf.**

Im täglichen Feuilleton des „B. T." erscheinen Romane und Novellen der ersten Autoren, so gegenwärtig der interessante Roman
Karl von Heigel: „Der Maharadschah".

Die 130. Königlich Sächsische Landes-Lotterie

enthält unter 280,000 Nummern 58,000 Gewinne im Betrage von 18,125,000 ℳ, dabei Haupttreffer von 500,000, 300,000, 200,000, 150,000, 100,000 Mark u. s. w.
Diese Gewinne sind auf fünf Ziehungen vertheilt, welche in Leipzig stattfinden wie folgt:
die erste zweite dritte vierte fünfte
am 6. u. 7. Juli — 3. u. 4. August — 7. u. 8. September — 5. u. 6. October — vom 2. bis 23. November 1896.
Original-Loose dazu sind von dem Unterzeichneten zum Planpreise noch zu haben, welcher beträgt
für Voll-Loose (incl. Reichsstempelabgabe): 220 M. — Pf. für ½, 110 M. — Pf. für ¼, 44 M. — Pf. für ⅕
für Klassen-Loose (incl. Reichsstempelabgabe): 44 M. — Pf. für ¼, 22 M. — Pf. für ⅛, 8 M. 80 Pf. für ⅕ (643)
Voll-Loose haben für alle fünf Klassen Gültigkeit und erfordern dadurch für die ganze Lotterie nur eine einmalige eingeschriebene Zusendung. — Wird weiter Franco und durch Besorgung der Lotterie auch die amtliche Gewinn-Liste gewünscht, so sind zu senden Planpreis und 20 Pf. vom Anschaffungs-M. für Porto und Liste einzusenden. — Für Voll-Loos-Nummern, welche in einer der ersten vier Klassen gewinnen, werden die im Voraus bezahlten Einlagen, Schreibgebühren und Reichsstempelabgaben bei Erhebung des Gewinnantrages gleichzeitig mit zurück vergütet. Klassen-Loose gewähren nur Anspruch auf Gewinne in der Klasse, auf welche solche lauten und sind daher zu jeder folgenden Ziehung zu erneuern. — Reelle Bedienung und strengste Verschwiegenheit. — Auszahlung der Gewinne, selbst der höchsten Treffer, sofort.
Reinhold Walther in **Leipzig**, Humboldt-Strasse Nr. 19, concessionirter K. S. Lotterie-Collecteur.

Das beste u. berühmteste Toiletpuder
VELOUTINE FAY
EXTRA POUDRE DE RIZ
mit BISMUTH zubereitet. — 9, Rue de la Paix, PARIS.

PARFÜMERIE LOHSE
Edelveilchen
der köstlichste Veilchenduft, dem frischgepflückten Veilchen gleich:
Parfüm — Seife — Puder — Toilettewasser — Brillantine — Riechkissen.
Gustav Lohse, BERLIN W.
45/46 Jägerstrasse 45/46
Königlicher Hoflieferant.
Käuflich in allen Parfümerie-, Galanterie- und Drogen-Geschäften, sowie bei allen Coiffeuren des In- und Auslandes.

Glühstoff der Deutschen Glühstoff-Gesellschaft Dresden! **Plättet mit**

Leonhardi's Tinten
Specialität: Staatlich geprüfte und belgianbigte
Eisengallus-(Anil-) Tinten, Klasse I. u. II.
Infolge besonderer Herstellung von **unübertroffener Güte** und **billig**, weil bis zum letzten Tropfen klar und verschreibbar.
Das Brode für Kopier-Tinten, Copirpressen und Schreibmaschinen.
Ein Versuch wird uns Ihnen als staatliche Prüfung.
Goldene Medaillen
Ehren- u. Verdienst-Diplome
Aug. Leonhardi
Fabrik Dresden, gegr. 1868

Sowohl
Ferrosilin
Ferrosilin
Ferrosilin

Illustrirte Zeitung

Nr. 2761. 106. Bd. Erscheint regelmäßig jeden Sonnabend. Einzelpreis pro Nummer 1 Mk. Leipzig und Berlin. 30. Mai 1896.

Bäder-, Hotel- und Reise-Anzeiger.

Oesterr. SEEBAD

ABBAZIA

Feine Pension vom 15. Mai bis 15. August von 4 Fl. an, solid von 5 Fl. an.

Auskunfte gratis durch die Direction der Curanstalten.

Pension Berlin W., Königin-Augusta-Straße 66, nahe Tiergarten, Concert-Flügel im Hause. Pension auf Monate à 100 Mark, Woche 4 Mark, 2 Tage 1 Mark. Wochen u. Mon., pers. Bäder, etc. Prosp. von Henriette Scheringer.

BAD EMS.

HOTEL RITZMANN.

Gegenüber dem Badehaus. Altrenommirtes Haus. Centr. Preise. Pension. Bes. Ritzmann Wwe.

Saison bis October.

Alexandersbad

Station Markt Redwitz.

Schweizer Gebirgskurort, Bayern, Fichtelgebirge. Kuranstalt für Nervenkranke (Arzt auch Israelite) etc. Dr. O. Voit. Stahlbad für Frauenkrankheiten (Israelitin) Dr. H. Fuchs.

Clausthal im Oberharz.

Seehöhe 630 Meter. 5 Min. Bahnhof. Sommer- und Winterkurort. Gute Heilerfolge bei Nervenleiden und Brustleiden. Comfortables Hotel. Illustrirte Saison- und Privatwohnungsliste gratis und franco durch das „Auskunftsbureau für Sommerfrische".

Nordseebad Cuxhaven,

Weber's Hotel Bellevue,

in geschützter Lage Cuxhavens, mittelbarer Nähe der Bäder, schöner Garten, Veranden u. Balkons. Billige Preise.

Dr. Kles' Diätetische Heilanstalt

Dresden-N.

Vorzügliche Erfolge in allen Magen-, Herz-, Unterleibs-, Nervenleiden, Frauenkrankh. etc. — Broschüren: Dr. Kles' Diätet. Kuren, Schroth'sche Kur etc. 9. Aufl. Preis 1 M. — Dr. Kles Herzkrankheiten etc. — Preis 1½ M. durch jede Buchhandlung sowie direct.

600 Meter Seehöhe.

Eggenberg

Wasserheilanstalt.

Chefarzt Dr. Josef Ritter von Czihaček.

Prospecte auf Verlangen in deutscher ungarischer, resp. in deut. Interesse. Gegr. 1873. mässiger und rationeller Curarte durch die Direction.

Erfurt

In schöner Lage am Rande des Thüringer Waldes, unweit Oberhof, Friedrichroda, Inselsberg, Schwarzathal, Ruhlaer, Bad Glocken u. s. w., umgeben von herrlichen Promenaden und in allernächster Nähe des Volkers Steigerwaldes, bietet die Stadt mit ihren vorzüglichen Lehranstalten u. Erziehungs-Instituten berühmter Gymnasien, Bürgerschulen, höhere Töchterschule mit Lehrerinnenseminar, sehr gutem Volksconcerte in schöner Lage sehr bequeme Wohnungen zu mässigen Preisen in Neubauten mit Gartenmitbenutzung vorhanden. Billige Lebensmittel, welche direkt von Bauern den Wochenmärkten zugeführt werden. Theatrum- und Redoutensaal. Gasthäuser über Erfurt in Heft 141/42 der „Europäischen Wanderbilder" von Louis Ruß, Verlag von Orell Füßli, Zürich. — Jede Auskunft ertheilt gern der

Führingerwald-Verein, Zweigverein Erfurt.

Saison: 1. Mai bis 1. October.

Kurmittel: Brunnen- und Badekur.

Alkalische Kochsalz-Thermen, 21—40 Grad R.

Altberühmter internationaler Badeort durch eine Herzbahn mit dem Luftkurort „Hohenmalberg" verbunden

BAD-EMS

Für Ems passende Krankheitszustände:

Saison: 1. Mai bis 1. October.

Nordseebad Helgoland

Saison: Juni b. October. Badekommissar: Hauptmann a. D. Gaisseert, zugleich für Insel Sylt, Prospekte.

Kühler Sommer — warmer Herbst.

Durch seine Lage mitt. im Meer bei jed. Wind rein. stets reinste Seeluft.

Mildes gleichmässiges Klima.

Herrlicher Strand auf der Düne.

Neben den unvergleichlichen Seebädern grossartige Badeanstalt mit Riesen-Schwimmhalle und künstlichem Wellenschlag, Dampfbäder, Massage, Molkerei, Jagd, Fischfang, ausgedehnter Segelsport, Regattas, Landfahrten, vorzügl. Theater, Concerte, Reunions, Feuerwerk, Grottenbeleuchtungen.

Tägliche Dampfer-, telegraphische und telephonische Verbindung mit dem Festlande.

Nähere Auskunft d. d. Badekommissariat, Prospekte d. d. Gemeinde-Vorsteher und Hauptmann d. Vogler A.-G.

Bad St. Moritz.

Berühmter hochalp. Kurort, 1800 m ü. M. — Vortrefflich. Eisensäuerlinge, Mineralbäder, Hydrotherapie. Gegen Anaemie, Neurasthenie, Schwächezustände etc. etc.

Nachkurstation für Tarasp, Karlsbad etc.

Hotels: Kurhaus; Neues Stahlbad; Victoria; du Lac; Engadiner Hof; Bellevue; Central (Bes. Badm.).

Elektrische Beleuchtung.

Saison: 15. Juni bis 15. September.

Engadin.

SCHWEIZ.

Reichhaltigste Glaubersalzquellen — Karlsbad, Kissingen, Marienbad und Vichy an festen Bestandtheilen und Kohlensäure weit überlegen. — Eisensäuerlinge, Mineralbäder.

Bad Tarasp Schuls

Alpines Klima, 1200 m über Meer. Uebergangsstation für Kurorte.

Hotels: Kurhaus Tarasp mit Dependancen. — In Vulpera: Grand Hotel Waldhaus mit Dépend., nebst Bellevue, Tell, Alpenrose, Villa Concordia. — In Schuls: Belvedere; du Parc; Post; Könz.

Saison: 1. Juni bis 15. September.

Ansicht vom Thuner Hof.

(Berner Oberland.) **THUN.** (Am Thunersee.)

Haupttouristenplatz der Schweiz, erster eidgenössischer Waffenplatz und **Eingangspforte** zum Berner Oberland. Neapel, Constantinopel und **Thun** sind nach Alex. von Humboldt die

drei schönsten Punkte der Erde.

Klimatischer Kurort, 570 Meter über Meer, vor Nordwinden geschützt, Temperaturschwankungen kaum unterworfen. **Thun** kommt immer mehr in Aufschwung und wenige andere Orte eignen sich besser zu längerem Sommer- und Herbst-Aufenthalt. Einzig schöne Aussicht auf die Schneeberge. Geeigneter Ausgangspunkt zu Excursionen nach allen Richtungen des Berner Oberlandes und über den Brünig. Vorzügliche Eisenbahn-, Dampfschiff- und Post-Verbindungen. Regelmässige Vergnügungsfahrten auf dem See. Gottesdienst für alle Confessionen.

Neuer Kursaal mit ausgezeichnetem Orchester, Spiel- und Lesesälen; **zunächst Landungsplatz Hofstetten-Thun.**

Grand Hotel „Thuner Hof"-Hotel & Pension „Bellevue".

Häuser ersten Ranges mit elektrischem Licht überall. Vollendeter Comfort, deutsche und französische Küche. Beide Etablissements mit **unvergleichlicher Aussicht,** ausgedehnten Parkanlagen, Dampfschiffstation. Pension schon bei 3tägigem Aufenthalt von 7 Fr. an.

Ausführliche Prospecte u. Auskünfte gratis u. franco. Generaldirector **F. Haerlin** empfiehlt sich seinen **deutschen Landsleuten** bestens.

Station der Linien Pforzheim-Herrenalb-Forbach-Gernsbach und Stuttgart-Calw-Hirsau.

Schwarzwald-Bad Teinach

Seit über 300 Jahren bewährter und beliebter Kurort. Saison vom 15. Mai bis 1. Oktober.

Berühmte Sommerfrische. Hervorragende Mineral-Quellen, besonders wirksam gegen Rheumat. Nerven- und Frauenkrankheiten, Hautausschläge, Katarrhe der verschiedenen Schleimhäute etc. — Natürlicher Wasserversand. — Wasserheilanstalt, mit den bewährtesten Einrichtungen ausgestattet, als: Dampf- und elektrische Bäder, Massage etc. Das **Bad-Hotel,** inmitten des Walds gelegen, wurde vollständig renovirt. Pension täglich 5 M. und Sommer 500 Betten. Elektrische Beleuchtung in allen Räumen. Wasserspülung. Dampfheizung. Telephon. Omnibus am Bahnhof. Vorzügliche Reitpferde. Wagen und Pferde zu Ausflügen. Omnibus zu allen Zügen. Lawn Tennis. Figuren grosser Jagd und Forstlandschaft. Postamt, Telegraph und Telephon im Hause. Badearzt: **H. Hofrath Dr. Wurm.** Prospekte frei durch den Besitzer **Ludwig Hanser.** — 60 Stündliche Mineralquellen Teinachs sind Eigenthum des Bad-Hotels. — Von Juni bis [illegible] regelmässige Strassen nach Wildbad [illegible].

Bilz' Naturheilanstalt Sanatorium Dresden-Radebeul. Grösstes Etablissement dieser Art. Günstige Kurerfolge bei allen Krankheiten, wie Magen-, Nerven-, Herz-, Lungen-, Leber-, **Frauenkrankheiten**, Asthma, Rheumatismus, Haut- und Geschlechtskrankheit, ohne Arzt. Prospekte frei. Besitz. der Anstalt ist Verfass. des prakt. Werkes **Bilz**, Naturheilmethode. Neuem Naturheilverfahren und Selbstbehandlung. 1/2 Mill. Expl. schon verk. Geh. M 5.—. d. Bilz' Verlag, Leipzig, und alle Buchh. (548)

Natur-Heilanstalt *Johannisbad* **Eisenach, Thür.**

Musteranstalt. Ausgezeichnete Erfolge bei chronischen Leiden, bes. **Frauenleiden.** Dr. med. **Reich**, pract. Arzt, Ass. Dir. Specialitäten für Naturheilkunde. Preise mässig. Prosp. frei.

Ostseebad (Schleswig-Holstein)

Strand-Hôtel u. Logir-Haus

Glücksburg

Inmitten am Strande und Walde gelegen.

Altbewährter klimatischer Kurort, wundervoller Hochwald. — Kalte und warme Seebäder. — Zu empfehlen bei Frauen- und Nervenleiden, Blutarmut, für Rekonvaleszentes, sowie für Erholungsbedürftige. — Prachtvoll angelegte Strandpromenade. — Neuerbauter Aussichtsthurm mit grossartigem Rundblick über Düppel und Alsen — Lawn Tennis-Platz. — Post- und Telegraphenamt im Hause — Telephonverbindung. — Prospekte und Freistarif gratis und franko durch **S. Hatz.** (882)

Bad Kohlgrub höchstgelegenes Stahl- u. Moorbad Deutschlands.

Klimatischer Höhenkurort im bayer. Hochgebirge, 900 m ü. d. M.

Besitzer: **A. M. Fuller — C. Bechmüller.**

Von ersten ärztlichen Autoritäten empfohlen wegen bekannt vorzüglicher Heilwirkung. Leitender Arzt: **Medicinalrath Dr. Wener**, Oberstabsarzt a. D. Herrliche gesunde Lage; weitgedehnter Comfort, heilige Ruhe — **Kurarzt, Apotheke, Post und Telegraph** im Kurmittelhause. Ausführl. Arzul. Broschüre, Prospecte, Wohnungs- u. andere Auskünfte gratis durch die **Badeverwaltung Kohlgrub.** (901)

Kurhaus Bad Königsbrunn b. Königstein a. E.

(Im Mittelpunkte der Sächsischen Schweiz). (742)

Ausführliche Prospecte gratis durch **Dr. Fuhrer** und **Dr. Winckenbach.**

Wasserheilanstalt zu Michelstadt im Odenwald.

Station der neuen Odenwald-Bahn (Frankfurt a. M.) **Hanau-Eberbach (Heidelberg-Stuttgart).** **Heilanstalt für chronisch Kranke** der verschiedensten Art, namentlich Nervenleidende (Gesellschafter sind ausgeschlossen). Rationelle Wasserkuren. Elektricität nach elektrische Bäder. Massage, Heilgymnastik, diätetische Kuren. (656) **Landaufenthalt für Erholungsbedürftige** und Schonungskranken. Die Anstalt ist das ganze Jahr hindurch geöffnet. Näheres durch Prospekt. **Dr. Scharfenberg,** dir. Arzt.

München. Hervorragendes Lokal. Schöne, ruhige Lage am Maximilianeplatze. Höchster Comfort. Elektrische Beleuchtung. Lift. **Gd. Hotel Continental.** (1041)

Sanatorium Schloss Niederlössnitz.

(Naturheilanstalt), Station **Kötzschenbroda** b. Dresden.

Geschützte Lage am romantischen Lössnitzgrund, moderne Badeeinrichtung, Centralheizung, elektrische Beleuchtung. Anwendung aller Schroth-, Kneipp'schen Heilmittel incl. Kneipp-Kur. Licht- und Sonnenbäder. Prospecte frei durch die Direction. (581) Dirig. Arzt **Dr. med. G. Beyer,** früherer Assistenz-Arzt des Herrn Dr. Lahmann.

Königliches Bad Oeynhausen.

Sommer- und Winterkurort. (753)

Station der Linien **Berlin-Köln** und **Löhne-Minden.** Heilkräftige Thermale und Soolbäder (saison vom 15. Mai bis Ende September. **Winterkur** vom 1. Oktober bis Mitte Mai. Vorzügliche Molken- und Milchkur-Anstalt. Allgemeine Wasserleitung und Schwemmkanalisation. Bade- und sonstige Einrichtungen I. Ranges. Besuch 1895: **7337** Kurgäste, **17 905** Passanten, **105 844** Bäder. Prospecte und Beschreibung übersendet frei die **Königliche Badeverwaltung.**

Bad Pullach Kur- und Wasserheilanstalt bei München, Isarthalbahn. Arzt. Leiter Specialarzt Dr. **Justus Reiner.**

Physikal.-diätet. Heilmethode. Modernes Wasserheilverfahren. Billigste Preise. Idyllische Lage. Prospekt durch die **Badedirektion.** (527)

Kurort Salzerbad

nächst **Wien.** Station Hainfeld, Westbahn.

Kohlensäure-, Stahlquellen, complet eingerichtete Wasserheilanstalt, elektr. Zweizellenbad, im herrlichen Thale gelegen, 600 m, ländliche Kurmittel, Milch, Molke. Alles Nähere durch die **Badeverwaltung.** — Prospecte gratis und franco. (877)

Naturheilanstalt Sommerstein

(Sanatorium) bei Saalfeld in Thüringen,

für Nerven-, Frauen-, Haut- und Unterleibsleiden, Gicht, Fettleibigkeit, Hämorrhoiden u. s. w. — **Diät-Regenerations- und Kräftigungskuren.** Prospect-Broschüre frei!

Die Direktion: **Ferd. Nickolay.** (429)

Traunstein **Bayr. Vorgebirge,** 610 M. ü. d. M. (539) Bahnstation **München-Salzburg**

Kneipp'sche Wasserheilanstalt. Rationelle Behandlung und Verpflegung unter ärztl. Leitung des Besitzers **Dr. med. G. Wolf.**

Empfehlenswerthe Hotels.

Abbazia am adriat. Meer, Hotel Stefanie.
Amsterdam, Hotel Bellevue.
Baden-Baden, Holland Hotel, I. Rg., Part. u. Hochpart. Firstkl. Küche. Keine Zimmer nach Süden.
Basel, Hotel Löwe, I. Rgs., am Rhein. Der Schweizerhof, Centr.-Bahnhof, E. Metzger.
- Hotel Victoria, Centralbahnhof, J. Dietz.
Bergen (Norwegen), Pommerenck's Hotel Norge.
Berlin, Grandhotel de Rome u. Bristol (Besitzer Wwe. Wentzel-Heckmann). Unter den Linden 39/40.
Berlin, Hotel Imperial, I. R. a. Ecke Friedrichstr. C. Graf (früher Gauhe Lehmann), Inhaber.
- Splendid, 1. Hôtel-Restaurant a. d. Friedrichstr.
Darmstadt, Darmstädter Hof, C. G. Bleuer.
Dresden, Hotel de Saxe, I. R., mitte Centralbahnh. gelegen, elektr. Licht, Besitzer C. Nehle.
- Hotel Bristol a. Centralbahnh., Comm.-Rath Dr. Ferrari, Hotel, am Hauptbahnhof, Garten.
- Hotel 4 Jahreszeiten, bestes deutsches Haus.
- Kaiserhof und Stadt Wien, a. d. Brücke.
- Hôtel du Nord, Victoria, Hôtel Prinz Eugen, am Hauptbahnhof.
Düsseldorf, Hotel Germania, am Hauptbahnhof.
- Hotel Monopol, beste Lage, elektr. Licht, Lift.
Eigenbrunn (Bay.), Hotel Herzog Ernst, M. Kirchner Ernst, Mitbesitzer. I. R. Buchen Hof, Lift.
- Prinz Heinrich Hof, Mineralquelle, Ges. Ges.
Engelberg, Titlis, I. Rgs., elektr. Licht, Lift.
- Engel, elektr. Licht, offen 1. Mai.
- Hotel Sonnenberg, I. Rgs., mit Park.
Ems, Hotel Neue Post, mit Garten am See.
Bad Flinsberg (Lausitz), Thomas Hotel Rest. Kgl. Franzensbad, Kapp's Hôtel-Villa, 60 gr. Park.
Forchheim (Ob.-Bay.), Victoria, nächst Bahnhof, elektr. Licht, Besitzer Jos. Ertel.
Genf, Hôtel de la Paix, I. R., elektr. Lage u. Comf.
- Hotel de l'Ecu, am Rhône.
Gersau, Hotel Müller, I. R., Lift, Besitzer Friedrich Oberlin, Hof. Stadt Dresden, I. R., a. Bahnh., Hotel C. Hartberg Nachf. „Belvedere", I. R., gr. Waldpark.
Gossensass (Brenner), Hotel Sonne, I. R., elektr. Bel.
Hannover, I. Th., Hotel und Pension zur „Tanne".
Innsbruck, Hotel Tirol, I. R.
- Hotel de l'Europe, I. R. } Inhaber
- Hotel goldene Sonne, Off. nach Südost. } Gebrüder
- Hotel Tirol, II. R. } Strolz.
- Hotel Victoria, eigenthümer Betrieb.
Interlaken, Territet, Centralhotel, Dependance.
- — Victoria — I. Rgs., elektr. Bel. Mai offen.
- — Jungfrau — — —
Ischl, Hotel gold. Kreuz, C. Forstleitner, Eigenth.
- Hotel Kaiserin Elisabeth, Lift, Besitz. Koch, Ges.
- Hotel Austria, an der Esplanade.
Kassel, Kgl. Kurhof, I. R., 1. Rang, elektrisch.
Kapellen, Hotel d'Angleterre, I. Rgs., im Mittelpunkt der Stadt. Schulz & Herzig.
- Hotel Prinz von Dänemark. Mässige Preise.
Leipzig, Hotel Hauffe, I. R., Besitzer Eugen Strauss.
- Hotel Imperial, Parallelstrasse I. R., Pens.
- Lindenhof, I. R., Pens., elektr. Licht, Lift.
- Hotel Stadt Nürnberg, I. R., a. Kaiser's Hauptbahnhof.
- Hotel Palmbaum, I. R., Wilhelmstr. Pensionat.
- Hotel Sedan, I. R., elektr. Licht, Lift.
Lugano, Hotels Schweizerhof u. Lidohof, beide Lage am See, Lift, elektr. Beleuchtung.
- Hotel de l'Europe, I. R., a. See, Garten, elektr. L.
Magdeburg, Centralhotel, I. R., a. Bahnh. Hôtel Continental, I. R., Lift, elektr. Bel.
- Kaiserhof, I. R., 250 Zimmer.
Mannheim (Bad.), Hotel Augusta Victoria, I. Rgs., gegenüber d. Bahnhof u. Dependance, Lift, elektr. L.
Meiringen, Hotel Bernerhof, I. R., Lift, elektr. Licht.
Meran, Hotel Erzherzog Johann, I. Rgs., gegenüber d. Bahnhof u. Dependance, Lift, elektr. L.
Meersburg, Hotel Bellevue, I. R., Lift, elektr. Bel.
Nauheim, Hotel Augusta Victoria, I. Rgs., gegenüber d. Bahnhof u. Dependance, Lift, elektr. L.
Neuhof, Hotel Belvedere Rome, Ler. & Ave à 13 M.
Niederbronn i. Ob.-Els., Badehotel u. Villa Kalkhin, mein.
Illustrirte Prospekte gratis und franco.
Obergrund bei Oberbruch, Koch's Pension, Hotel u. Villa Stark, best. Lage, direkt empfohlen.
Ostende, Splendid Hotel, 4 Strand, 300 Betten, Lift.
Prag, Hotel Victoria, Wenzel und Graben, elektr. Licht.
- Hôtel Blauer Stern, I. R., neuerbaut, elektr. Licht.
Rigi-Kaltbad, I. R., 1750 Met. ü. M., gr. Park.
Scheveningen, Dampfschiff-Hotel, a. d. Nordsee.
Schwarzburg, Thür., Weisse Rose, Besitzer Emil Pulvermacher.
Sestri (Polcevera), Paradiso Hotel Neuröder.
Triberg, Schwarzwald, Park-Hotel Wehrle.
- Hôtel und Pension Belvedere.
Venedig, Hotel d'Italie Isaac. (649)
Wien, Hotel Metropole, Lift, elektr. L., Dependance, mit Licht u. Service von 1 fl. 50 kr. an.
- Bristol, Stadt, Parkseite, Ecke Ring, Opernring.
- Sacher's Hotel Leopoldstr., Burgstr., Stammhaus.
- Hotel Continental, I. R., Zimmer von 1 fl. aufwärts. Hotel des Deutschen Theaters Vereins. Hotel-Restaur. Elektr. Licht. Rest. Restaurant. Pensionen von 6 fl. an.
Wiesbaden, Hotel u. Badhaus z. weissen Schwan.
- Victoria-Hotel und Badhaus.
- Hotel und Badhaus zum Engel, Hochparterre-Zimmer, Badehaus.
Wildungen, Bad, Hotel zur Post und Villa Koehle.

Wir laden erste Häuser zur Betheiligung an dieser sehr wirksamen Inseratengelegenheit ein.

Leipzig,
Expedition der Illustrirten Zeitung.
J. J. Weber.

Klimat. Kurort Görz,

Hôtel de la Poste. (124)

Bad Kleinen Mecklenburg. Wasserheilanstalt und medico-mechanisches Institut dirig. Arzt **Dr. Bloyerthal.** (Elektr., Electricität u. Massage). Herrliche Lage am Schweriner See. Prospecte gratis. Sommer- und Winterkur. (732)

Villen-Colonie Lössnitz bei Dresden.

Angenehmer und gesunder Landaufenthalt für Sommer und Winter; bequeme Verbindung mit der **Residenz** durch die Leipzig-Dresdener Eisenbahn (Station Lössnitz) täglich einige **50 mal. Comfortable Villen-Grundstücke,** zum Bauen sofort, Wasserleitung im Hause und Garten, **zu verkaufen** im Preise von 20 000, 25 000, 27 500, 32 500, 43 500 und 62 000 Mark. Anzeigen die Villen in Ausbau begriffen, sowie auch Vermiethungen.

Näheres Auskunft bei

Gebrüder Ziller,
Baumeister,
Oberlössnitz-Radebeul,
Hauptstrasse 2 und 3. (93)

Salzkammergut (Oesterreich).

Terrain-Kurorte nach Prof. Oertel.

Saison: Mai bis October.

Gmunden am herrlichen Traunsee, mit sehr mildem Klima. Gut entwickelt unter Mitwirkung hervorragender Aerzte. — Bäder mit Soole, Mineralwasser, Torfbäder, Molkerei, romantische Kammer, Kaltwasseranstalten, Inhalatorium u. — **Bädergenossenschaft.** Heilanzeigen: Schwache Ernährung, Blutarmuth, Nervenleiden, Rheuma, Gicht, Frauenleiden, Hautkrankheiten, Drüsenleiden, Skrofulose, Lungenleiden, Katarrhe, Asthma, Emphysem, Bronchialkatarrh, Kehlkopf- und Lungenleiden. Prospecte gratis und franco durch die Badeverwaltung.

Ischl. Heilbedürftigen auch frühzeitige Uebergangszeit und mildere Klimate. Soolen- & d. M. Jährlicher Kurconsultationen bei Kirch. tabellarischen Kurorte. Bäder mit Soole, Fichten- und Kaltwasserkur. Schwefelquelle. Salzbergwerk. Wasserheilanstalt, Inhalatorium. Heilgymnastik. Molkenkur. Schwefelbäder, Blutarmuth, Nervenleiden, Skrofulose, Katarrhe, Frauenleiden, Rheumatismus, Gicht, Hautkrankheiten, Syphilis, Lungenleiden, Asthma, Emphysem, Bronchialkatarrh, Kehlkopf- und Lungenleiden. Prospecte gratis und franco durch die Badeverwaltung.

Aussee. Seebäder, Kaltwasserkuren, Inhalations-Inhalatorium. Heilanzeigen: Skrofulose, Rhachitis, Nervenleiden, Lungenleiden, Katarrhe, Asthma, Frauenkrankheiten, Hysterie, Neuralgie und Rheumatismus, Blutarmuth und Drüsenleiden. Eine herrliche Cur: Bäder, Kaltwasser, Gymnastik, Trink- und Diätkur, Inhalation mit Wasserdämpfen, Terrainspaziergänge, Ruhe und Erholung. Prospecte gratis und franco durch die Badeverwaltung. Von Wien 4, von Salzburg 4 Eisenbahnstunden. Vorzügliche Hotels und Privatwohnungen.

Goisern, gesunder Kalkalpenort, 500 m ü. d. M. Klimatische Kurmittel, alkalische Schwefelthermen, mit bedeutendem Gehalt von Jod und Brom, 31 Grad Reaumur. Anwendung bei Scrophulose, chronischen Hautleiden, Katarrhen, Rheumatismus, Gicht u. s. w. Heilbäder. Inhalatorium. Vorzügliche Hotels und Privatwohnungen.

Hallstatt wildes Klima, bes. Kapellen empfohlen für Nerven- und Schleimkranke, Katarrh und Fieber. Empfehlungen von Aerzten (Rachitis und Gebärmutterleiden). Hotels, Pensionen am Hallstätter See, vorzügliche, bequeme und billige.

Gosauthal, die lohnendste Kalkalpen-Tour im Salzkammergut.

Ebensee. Sommerfrische, reizende Lage am herrl. Traunsee, milde Mittelalpen-Klima. Neugebaute Badeanstalt, Seebäder, Inhalatorium für specifische Soole, Molkenkur, Kaltwasserkuren, Gute Unterkunft.

St. Wolfgang am Wolfgangsee, heilkräftigen, herrlich gelegenen Alpenkurort mit gesundheitlichen Verhältnissen (10 bis 25° R.), gute Verkehrs- und Unterkunftsverhältnisse, ausführlicher an Anfrage bei der Schule direkt. Gute Post.

Mondsee, klimatischer Kurort, 481 m Seehöhe, Thermalbäder und Inhalationsanstalt, Milchkur, Seebäder, Wasserheilanstalt, Terrainkurorte, Molkenkur, Schwefelbäder, Eisenbäder, gute Verkehrs- und Unterkunftsverhältnisse, gute Küche, billige Preise, schöne Promenadenwege. Prospecte über Curmittel, Curtaxe, Wohnungspreise, Verkehrsverhältnisse etc. gratis durch die Badeverwaltung.

Traunkirchen am Traunsee, nächst Gmunden, mit schöner Lage, Eisenbäder und Terrainkurort mit Molkenkur. Klimatische Kurmittel: Seeluft, romantische Lage, Ruhe und vorzügliches Wasser. Gute Hotels, Cafés und Restaurationen. Cafés und Telegraphenamt.

Attersee, der grösste See Ober-Oesterreichs, 465 m ü. d. M., 20 M. lang, 1 1/2 M. breit, klimatischer Luftkurort, Terrainkurort, Seebäder, Inhalatorium, Eisenbäder, Trinkkuren, Molkenkur

Nach **Norwegen** und **Spitzbergen**

unter Führung des Nordpolfahrers Capt. Bade (820)

nächsten Jahr wieder eine Expedition mit dem Dampfer „Erling Jarl" Nordcapflotte (Hamburger Dampfschiffs-Gesellschaft in Leer) Abfahrt von Hamburg 30. Juni, die interessantesten Fjorde Norwegens besuchend, mit einem etwa 10tägigen Aufenthalt in Spitzbergen. Nördlichster Punkt an der Ostküste des Polar-Eises (auf ca. 80 Grad Nordbreite). Beobachtung der letzten Sonnenfinsterniss am 9. August. — Reisedauer 20 Tage. Prospecte gratis bei **Capt. W. Bade**, Wismar in Mecklenburg.

Auf nach Norden!

Billige Nordlandreise nach Norwegen, dem Nordcap u. nach Spitzbergen **vom Juli bis August 1896.**

Preis 600 bis 700 M., alle Kosten für Landreisen inbegriffen. (799)

Veranstalter: von der deutschen Nordlandgesellschaft (Bureau für Nordlandreisen). Prospecte gratis und franco durch Dir. **H. Kramer**, Leipzig, Plagwitz 1. **W. Moll**, Berlin S., Mitterstr. 34, und **L. Rehder**, Hamburg, Klosterthor 7 II.

Lübeck — Kopenhagen — Malmö

täglich Nachmittags 5½ Uhr mittelst erstklassiger Postdampfer

Kombinirbare Rundreisebillets nach **Dänemark, Schweden, Norwegen,** via Lübeck, werden auf allen deutschen Eisenbahnstationen ausgegeben.

Lübeck — Kalmar — Stockholm

mittelst erstklassiger Passagierdampfer (819)

jeden Mittwoch und Sonnabend Nachmittags 5½ Uhr.

Dampferbillet-Rundreisebillets: Lübeck-Kopenhagen-Gothenburg-Stockholm-Lübeck oder umgekehrt, mit Passagen den an Naturschönheiten reichen Göta- und Trollhätta-Kanals, vom Mitte Mai bis Ende August 1. Classe à 84 ℳ 40 ₰.

Fahrkartenausgabe sowie Näheres bei Lüders & Stange, Lübeck.

„Reisefaulenzer"

(D. R. G. M. Nr. 24734). Bequemste in allen Lebenslagen (zum bequemen Sitzen und Schlafen im Gebirge, auf Reisen, Strandkorb etc.) Ruhestuhl.

Vermittelt **Kopfleidende, Rückenleidende** und **Nervöse** unübertrefflich Bequemlichkeit, vermindert die Zeit der Uebermüdung, ermöglicht eine Zeit der Erholung und angenehmen Ruhe, wovon täglich Anerkennungen vor den Augen eines Schaulustigen etc. Preis einsch. Ruckbeutel (Reise-Kappe) ℳ 6.00. (726)

In jeden besseren Reise-Artikel-Geschäften beim Erfinder **J. Rieß, Coblenz.**

Gefl. Offerten u. Vertreterbesuchsschreiben erbeten u. frei.

Photographische Apparate

Ed. Liesegang, Düsseldorf.

Preisliste gratis. Katalog: 70 Pf. (681)

Spessartmütze

mit Dreifarbe!

Lang. Mark.

Geschmackvolle Form! Bestes Material (garantirt reines Hasenhaar ohne Zusatz von Wollhaar u. dgl.)! Grosse angenehme Wärme! Schmeichelnder Glanz! Prima Appretur! Für Reise, Sport, Berg, Gebirge, Radfahrt, Jagd, Reisen, Tennis etc. entbehrlich! Für Damen und Herren vorzugsweise geeignet! Sommer- u. Winterhut! Dreimal tragbar! Elegant, kleidsam, bequem, elastisch, dauerhaft, wetterfest! Jeder Kopf passend! Jede Farbe! Jede Façon! Jeder Preis! Jeder Wunsch erfüllbar! Muster & Maasse (Schablone) und Spessartmütze gratis! Keine Filzmütze! (762)

Zahlreiche Anerkennungsschreiben aus Künstlerkreis, Sportwelt, v. Aerzten.

Gräfenthal, Thür. Forst, 27. Dec. 1895.

Ich benutze Ihre Spessartmütze bis in die kalte Jahreszeit hinein und spreche Ihnen meine vollste Anerkennung über dieselbe aus. Ich werde nicht verfehlen, Ihre Spessartmütze in meinem Bekanntenkreise bestens zu empfehlen. (Eigenhändig.) **Prinz von Bismarck.**

Carl Holl, Cannstatt

Versandgeschäft

gegen Nachnahme, bar oder Marken. Illustr. Catalog gratis und franco.

Feldstecher

„Stuttgardia"

unübertroffenes Prismen-Glas

Mk. 19.80. (652)

„Liliput",

ausgezeichnetes Taschen-Opernfernrohr mit Compass u. Distanzmesser, mit Lederhülse und Riemen Mk. 12.—.

A. Seebaß & Sohn, Berlin, SO. 16, Zimmerstrasse 70. Grösstes Lager. Zimmer-Closets für Aborte. Closets ohne Wasserspülung, geruchlos! Closets mit Wasserspülung, geruchlos! Krankenstühle etc. Illustrirte Preisliste gratis und franco. (1021) Verkaufsstelle Berlin C. W. Wilhelm 11.

Bade zu Hause!

In Ottmann's Wellenbadschlauch D. R. P. 91758. Mit 2 Eimern Wasser das angenehmste Wellenbad. — Verwendbar als Voll-, Halb-, Sitz und Fussbad.

Preis für eine Körperlänge bis 175 cm ℳ 12.

Das Bad wird nur verabfolgt, auf Täuschung bei Nachnahmen u. anderer Form. Unsere Badeeinrichtung trägt die Schutzmarke „Bade zu Hause".

Ausführliche Prospekte und Abhandlung über die sanitäre Bedeutung des Wellenbades nebst vielen Anerkennungen versprechen gratis.

Moosdorf & Hochhäusler, Fabrik für Badeeinrichtungen Berlin 134, Kommandantenstr. 60. Eigenes Gebäude mit Musterbadeanstalt auf der Berliner Gewerbeausstellung. Allein. Fabrikant für Oesterreich-Ungarn **Carl Becker, Wien V,** Taubengasse 4.

Dr. von Hartungen's Naturheilanstalt

Riva am Gardasee.

Neueste klimatisch-diätetische und Anwendungsform der Massage. Prospecte hierüber gratis. Wochenpreis von 50 Mark aufwärts. Voranmeldung nöthig. (795)

Wasserheilanstalt Schreiberhau

im Riesengeb. 700 Meter ü. d. M.

Prospekte umsonst durch Unterzeichnete Besitzer: Aerztlicher Leiter: **A. Jenchner. M. Kloidt,** prakt. Arzt

Stubaithal, Tirol.

Herrliche Gletscherumsicht, 1000 m Seehöhe, Hoch- und Terrainkuren, unübertroffene Sommerfrischluft. Post. **Schönberg.** Gasthof Zimmerly **Medern.** Gasthaus Beerwald, Gasth. z. Post u. Badeanstalt, Alpenhotel u. Pension Lerchenhof. **Fulpmes:** Gasth. Pfurtscheller & Lutz. Bedeutt. Bade- u. Luftkurort **Neustift:** Gasth. z. Schlosswirt, bestens empfohlen. Prosp. gr. u. fr.

Jeder Deutsche im Auslande wird gebeten, s. Adresse d. Vikdig. **J.M. Schorer, S. a. D. K., Berlin W. 35,** einzusenden, wofür derselbe eine Probe-Nummer der Wochenschrift **„Das Echo"**, *Organ der Deutschen im Auslande*, umsonst übersendet. (774)

Verlag von Benno Koh in Hamburg.

Soeben erschien:

Das deutsche Drama

in den

litterarischen Bewegungen der Gegenwart.

Vorlesungen,

gehalten an der Universität Wien

von

Berthold Litzmann,

Professor der neueren deutschen Litteraturgeschichte.

Dritte, erweiterte Auflage.

1896. Band I geh. ℳ 4.— geb. ℳ 5.—

Neueste, beste und billigste Violinschule.

Praktische

Violin-schule

von Hermann-Heim, 164 Seiten. In 6 Heften je M. 1.—, in 2 Bd. M. 3.—, schön u. stark gebund. M. 4.50. (Absatz 37 000 Expl. in 3½ Jahren!)

Neue Elementar-

Klavierschule

von R. Wohlfahrt, op. 222. 150 S. In 4 Heften je M. 1.—, in 1 Bd. M. 3.—, schön u. stark gebund. M. 4.50. (5000 Expl. in 14 Monaten!)

Sonatinen-Album.

Eine Sammlung der besten Sonatinen aller Zeiten. Mit Fingersatz, Vortrags- u. Phrasierungsbezeichnungen, sowie biogr. Anmerkungen nebst einer kurzen Geschichte der Sonate resp. Sonatine verfasst von Herm. Kipper. 3 Bände.

Preis je M. 1.—, einzeln schön und elegant gebunden M. 1.50. (Bisher 19 Monaten 3. Auflage!)

Gegen Einsendung des Betrages erfolgt Franco-Zusendung. Nachnahme verbeten. Illustr. und Musik-Kataloge u. illustr. Instrum.-Verz. kostenfrei.

Verlag von **P. J. Tonger, Köln.**

Wanderer-Fahrräder,

für 1896 Nr. 1

besonders empfohlen!

Winklhofer & Jaenicke,

Chemnitz-Schönau. (360)

Adler-Fahrradwerke vorm. **Heinrich Kleyer, Frankfurt a. M.**

Lieferanten von Kaiserl. Königl. Behörden etc.

„Adler"-Fahrräder.

Erstklassige Fahrräder mit wunderbar leichtem Lauf. Höchste Auszeichnungen. (577)

Illustrirte 1896er Kataloge gegen 10 Pfg.-Portomarke.

BRENNABOR RÄDER

Aelteste und grösste Fahrrad-Fabrik

1600 Arbeiter

Gebr. Reichstein, Brandenburg a/H.

Die Fahrräder aller Fahrräder

COLUMBIA BICYCLES

Elegance, Leichtigkeit, Haltbarkeit und wissenschaftliche Genauigkeit in der Herstellung sind die hervorragendsten Eigenschaften dieser weltberühmten Fahrräder

HARTFORD FAHRRÄDER sind die nächstbesten nach **COLUMBIA**, niedriger im Preis, und beide sind in dem grossartig ausgestatteten Fahrrad-Catalog der Pope Mfg Co., Hartford, Conn. U. S. A., illustrirt und beschrieben und ist dieser gratis und franco zu beziehen durch

MARKT & CO. Ltd., Hamburg, Bevollmächtigte für Europa.

Zuverlässige Händler gesucht, soweit noch nicht vertreten. (774)

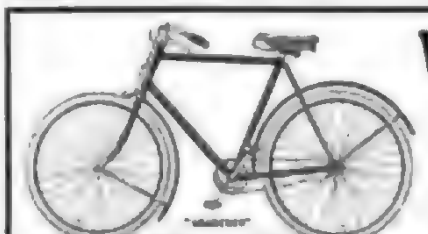

Transportable Rollschutzwände

für Zimmer, Garten und Veranda, Heide, Krankenhäuser und Sommerwohnungen, in allen Grössen, per □ Meter 7,50 Mark.

Strecksofteuil „Lieblich"

bequemste Ruhestühle für Zimmer, Garten und Reise, ganz zusammenlegbar, von 4 Mark bis 20 Mark.

Preislisten über Holzwaaren gratis und franco.

R. Jackel's Patent-Möbel-Fabrik, (947)

Berlin SW., Markgrafenstrasse 20, Ecke Kochstrasse. Wien VI., Mariahilferstrasse 11.

Soeben neues verbessertes Modell

f. Kranken-Fahrstühle

I. Stuhl z. Zimmer, Schlaf-, Ruhe- und Tragestuhl, stets Kopfstütze, Krankenbett u. M. Nat. fr. Adler & Cie., Hofl., Heidelberg. (851)

Aug. Spangenberg, Berlin SO. Mauerstr. 4. Hirsenschälmühlen, Krankenstühle, Closets, versch. Kaffeemühlen, 1 Dtzd. Lag. Tragestühle.

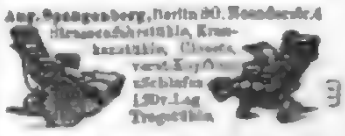

Hugo Pampe, Freiburg i. B. Versand und Fabrikation von **Schwarzwaldartikeln** aller Art. Kataloge umgehend.

Deutsch lehrt kaufm. Rechnen Correspondenz Buchführung

F. Simon Berlin O 27. Gesetzlich vereidigter Sachverständiger. Verlangen Sie Prospect u. Probebrief gratis. Bessere Stellung u. höheres Gehalt.

Münzen!

Verzeichniss Nr. 66, 72 Seiten stark, über Münzen und Medaillen aller Länder gratis. Ankaufe ganze Sammlungen, einzelne Münzen, deutsche und fremde, Münzen aller Art, auch gegen Sammlungen und

Münzfunden.

Zschiesche & Köder in Leipzig, Münzenhandlung.

— 1855 Gegründet 1855. —

LOHSE'S WACHSPASTA-SEIFE

Dargestellt aus Dr. med. C. L. Schleich's gesetzlich geschütztem Ceral.

Eine Universal-Seife ersten Ranges für die Schönheits-Pflege und den Toilette-Gebrauch.

Die Heilkraft des **Bienenwachses**, seine die Hautthätigkeit stärkende und erhaltende Wirkung, **seine eminente Fähigkeit, verloren gegangene Hautschuppen zu ergänzen, dieselben zu verdichten und doch geschmeidig zu machen,** ist von altersher bekannt. Bisher aber konnte das Wachs der Seife nur in alkalischer, also die Haut reizender Lösung eingefügt werden; erst die Dr. Schleich'sche Pasta ceralia ermöglicht **eine neutrale Verbindung des reinen Bienenwachses mit neutralen Seifenkörpern,** das Wachs kann daher in **hohem** Prozentsatze der Seife beigemischt werden und erzeugt so **ein Seifenproduct von ungeahnt wohlthätiger Wirkung auf Haut und Teint.**

Keine andere Toilette-Seife giebt einen so **milden, die Haut erfrischenden und verjüngenden Schaum** wie meine **Wachspasta-Seife.**

45/46 Jägerstr., Berlin. **GUSTAV LOHSE** Berlin, Jägerstr. 45/46.

= Königlicher Hoflieferant. = = Königlicher Hoflieferant. =

Preis 50 Pfennig das Stück! Käuflich in allen Parfümerien, Drogerien und Apotheken, sowie bei allen Coiffeuren des In- und Auslandes.

Gartenzelte, Kinderzelte

Preislisten und Muster gratis und franco.

Gesundheits-Hängematten

gesetzlich geschützt.

Für Erwachsene . . . . ℳ 10.—
„ Kinder . . . . „ 7.50.

Tränkner & Würker Nachf.,

Leipzig-Lindenau. (800)

Versand nach allen Welttheilen.

STUTTGART
Königl. Württ. Hofmöbelfabrik
E. EPPLE & EGE
50 Musterzimmer.
Höchste Auszeichnungen
Gegründet 1820

Anfertigung vollständiger Einrichtungen für Villen, Wohnhäuser u. Hotels, einzelner Holz- u. Polstermöbel, Decorationen, Vertäfelungen, Thüren u. Parketten in hocheiner wie einfacher u. billiger Ausführung.

Frachtvergütungen. (770)

Zweiggeschäfte: Cöln, Wiesbaden.

Germania

mit 4 Walzenmessern.

Kein streifiges Schneiden.

Mit Vorrichtung zum Kantenschneiden und Grasfangkorb.

Solideste, vom keiner Konkurrenzmaschine erreichte Leistung und Haltbarkeit.

Zur erste Preise. Zahlreiche Anerkennungsschreiben. Preislisten franco.

Gebr. Brill,

Rasenmäher- und Gartenwalzenfabrik.

Barmen. (671)

F. Wolff & Sohn's Toiletteseifen sind die besten zur Erhaltung einer zarten weissen Haut.

Indische Blumenseife

hochfeine Toilettenseife, 50 Pf. p. St.

PALMITIN-SEIFE

neutral - gut - billig

für Familien und Kinder. Ins Pfund à 25 Pfg. in allen Städten Deutschlands.

F. Wolff & Sohn, Karlsruhe.

Filiale Wien I, Kölnerhofgasse 6.

Eiserne Bettstellen

Für Kinder von 7 ℳ 50, für Erwachsene von 5 ℳ 65 an. Garnirmöbel, Betten für Kinder und Erwachsene, Blumentische, Blumenampeln, Kinderstühle, Schaukelstühle, Nachttischchen, Divans, Waschtische. — Ausführliche Cataloge in jede Deutschland aus 21 ℳ an. — Zehnjährige Garantie. — Preisliste frei. (799)

Richard Furcht, Leipzig.

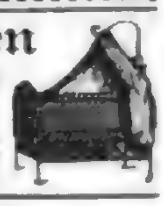

Zur Fabrikation aller Branntweine, Liköre, Oele, Essenzen auf warmem und kaltem Wege ertheilt praktische Anleitungen und Special-Vorschriften, belgl. für Obstgeist, Gelee, Marsch, Kaffeeersatzmittel, Kraftbranntw., Hefenpräp- und Genußmittel. (726)

Erwerbs-Katalog (für Interess. gratis u. fr.

Wilh. Schiller & Co., Charlottenburg.

„Universal"

Bester Korbhenkel der Gegenwart. D.R.P. Nr. 81 697.

Keine Hausfrau sollte fernerhin andere Marktkörbe kaufen, als solche mit den neuerfundenen und patentirten „Universal"-Henkel. — „Kein Ausreissen" den Henkels mehr! „Kein Durchfall" des Bodens mehr! „Nie Ärger" durch den „Universal"-Henkel.

In allen besseren Korbwaren-Geschäften zu haben. (849)

Die Sonne hat keine Flecke mehr!

Denn **Foraxola**, das wunderbar herrliche **Foraxola** entfernt Flecke aus allen auch den sorgsamsten Stoffen u. garantirt vollständig Sicherheit. Preis 35 und 60 ₰. In allen Galanterie-, Parfümerie-, Seifengeschäften u. Apotheker. (653)

En gros-Lager! Joh. Grolich in Brünn (Mähren).

PARIS 1889

ED. PINAUD

PARIS, 37, Bd de Strasbourg

Ed. Pinaud's Eau de Cologne Supérieure

IXORA BRÉSIL

BRISA DE LAS PAMPAS

BOUQUET TRÉCOORA

Ed. Pinaud's SAVON IXORA

Le Savon de la Reine des Savons

GRAND PRIX

Erbt, Fahnen, Flaggen, vetterlost.

Vereins- Fahnen, gestickte, gemalte.

Aller Bedarf für Illuminationen und Festzüge. Papierlaternen, bunte Gläser, Alcalin- u. Formlampen, Luftballons, Decorationen, Cotillons- u. Vereinsartikel, Scherzartikel, Theaterdecorationen. Illustr. Catalog Nr. 126 versendet franco u. gratis die Fabrik **Bernhard Richter, Köln,** Rhein.

Gebr. Noelle,

Lüdenscheid,

Deutschland. (802)

Syphons

herzoglicher Ausführung.

Eigene Glasbläserei.

Preislisten auf Wunsch.

Plato & Co., Musikwerke

Berlin SO., Köpenickerstr. 106

(Hauptstrasse zur Ausstellung).

Musikwerke,

Symphonions, (800)

Musikinstrumente,

Musikwaaren aller Art.

Grösste Auswahl. — Billigste Preise

Ausstellungsbesucher sind in unserm Geschäftshause, auch ohne Einkauf willkommen.

Kataloge gratis und franco.

G. E. Höfgen

Dresden-N., Königsbrückerstr. 56.

Fabrik für Kinderwagen, Krankenfahrstühle, Reconvalescentenstellen u. s. w.

Kinderwagen

mit und ohne Gummibelag, das Vorzüglichste für gesunde wie kranke Kinder. Preise v. 12—120 Mk.

Bettstellen

für Kinder bis zu 7 Jahren. Ausserordentl. pract. und elegant in verschiedenen Grössen. Reichhalt. Lagerstätte, besonders f. kleinere Kinder. Preise v. 12—60 Mk. Illustrirte Preisbuch frei.

Engros. Export. Detail. (847)

Heizeinsatzöfen von ¼ bis ½ HP.

Heizeinsatzöfen von ¼ bis ½ HP.

Dauernden Werth behält die überall bekannte Heinrici'sche selbsthätige Zimmerfontaine, die als das schönste, für alle Gelegenheiten passende

Geschenk

immer mehr Beachtung findet.

Juli 1895 Kistenversand Z. H. 10 000.

Fortwährend 1 Centner Katalog gratis von

Louis Heinrici, Zwickau, Sachsen.

Lager in London W., Great Marlboroughstreet 51.
„ „ St. Petersburg, Demidoffsches Haus 2.
„ „ Stockholm, Kanagatan 12.
„ „ Brüssel, Rue Neuve 49. (671)
„ „ Mailand, Via Cino 12.
„ „ Paris, 14, 16 et 28, Rue Breslau-le-Prince.

Grosse Neuheit!

Kein Anwirken mehr.

Triumph-Strümpfe

und **Ersatz-Füsse,**

patentirt in allen Staaten,

sind in allen bedeutenden einschlägigen Geschäften zu haben.

Diese Strümpfe sind so gearbeitet, dass jede Ferse selbst die stärkst belastete Ferse, vermittelst einer einfachen Operation durch Neue ersetzen kann, wodurch die Strümpfe wie neu werden.

Ein jede praktische Hausfrau sollte im eigenen Interesse mindestens einen kleinen Versuch mit dieser wirklich praktischen Neuheit machen. (726)

Alleiniger Fabrikant

Max Bergmann,

Chemnitz (Sachsen).

Leonhardi's

Tinten

Specialität: Staatlich geprüfte und begutachtete

Eisengallus-(Anilin-) Tinten, Klasse I. u. II.

Infolge besonderer Herstellung von **unübertroffener Güte** und **billig,** weil fix zum letzten Tropfen klar und unverschreibbar

Das Beste für Büro, Atelier, Schreiber und Schreiben aller Art.

Auch nach 10jähr. Lagerung stets das Beste an sämmtliche Prüfung.

Goldene Medaillen Ehren- u. Verdienst-Diplome

Aug. Leonhardi

Fabrik Dresden, gegr. 1826

Gardinen Portièren

reiche Auswahl neuer Muster. in passenden Neuheiten.

Möbelstoffe

Einfarbige, glatte und gemusterte **Möbel-Plüsche** Hautpreventive **Möbel-Bezug-Stoffe** Einfarbige **Möbel-Stoffe**

Siegfried Hoflieferant **Schlesinger** Dresden L. L.

Strümpfe.

Bestes deutsches Fabrikat

in nur garantirt solider Qualitäten.

Allgemeiner Fabrikverkauf en Privat.

— Specialität: —

Nahtlose Strümpfe und Socken.

Patentirte Neuheit.

Gotthardt Schröder.

Zeulenroda. (826)

Illus. Preisliste zu verlangen.

Patent Myrrholin-Seife

D. R. P. № 63592

einzig in ihrer Art. Von über **2000 deutschen Professoren und Aerzten als Specialseife zur Haut- u. Schönheitspflege** namentlich für Frauen und Kinder sowie bei **Hautleiden, gegen rissige, rauhe, aufgesprungene, spröde, rothe, unreine Haut, Finnen, Pusteln, Schorf,** wärmstens empfohlen. Man lese die Berichte. Ueberall für 50 Pfg. käuflich; nach Orten ohne Niederlage sendet Flügge & Co. in Frankfurt a. M. 6 Stück franco gegen Mk. 3.—. (294)

Junker & Ruh-Maschinen.

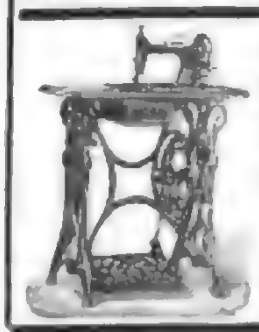

Vorzügliches Fabrikat von unübertroffener Leistung. — **Geräuschloser und sehr leichter Gang.** — Grosse Dauerhaftigkeit. — Gediegene Ausstattung.

Illustrirte Kataloge und Beschreibungen gratis.

Vorräthig in jeder bedeutenden Nähmaschinenhandlung.

Junker & Ruh, Nähmaschinenfabrik, **Karlsruhe** (Baden). (1209)

Carl Kästner, Leipzig,

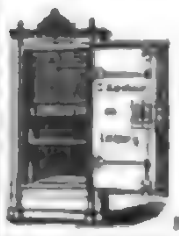

Lieferant der Deutschen Reichshauptbank in Berlin, sowie deren Filialen im Reiche, und der Kaiserl. Post, empfiehlt sein Lager

feuer- und diebessicherer

Geldschränke

mit Stahlpanzer u. unübertroffenen Schlössern, sowie Cassetten.

Vertreter für Holland **Ad. Foyer-Meyer, Amsterdam,** Kaiserstraat 162.

Zuletzt bewährt: (45)

1896 bei einem mehrere Nächte hindurch versuchten schweren Einbruch im Wohnhause des Herrn Isidor Haruch, **Lodz,** Russ. Pol., in Abwesenheit des Besitzers.

1894 b Brande des Rohproductenlagers der Firma W. Drusse im Alten Amtshof zu **Leipzig.**

1894 beim Brande der Mechan. Weberei des Herrn Louis Fischer in **Greiz** i. V.

1894 beim Brande der Mechan. Weberei der Herren A. W. Bär & Co., **Zschopau** i. S.

1894 beim Brande des Geschäftshauses der Herren D. & A. Heydenreich in **São Paulo,** Brasilien.

1893 beim Fabrikbrande des Herrn August Paul in **Reichenbach** i. V.

1892 beim Fabrikbrande der Herren Bechler & Dressel in **Lengenfeld** i. V.

1891 beim Fabrikbrande der Herren Schreiber & Co. in **Einsiedel** bei Chemnitz i. S.

1890 beim Fabrikbrande der Herren J. J. Arnd & Zoonen in **Amsterdam.**

1890 beim Brande des Gutes des Herrn Söhnel in **Grossnaundorf** bei Pulsnitz in Sachsen.

1890 beim Rathhausbrande in **Lausigk,** Sachsen.

1889 beim Rathhausbrande in **Hartenstein,** Erzgebirge.

1888 beim Brande des Rudloff'schen Dampfsägewerk **Georgenthal** in Thüringen.

1888 beim Brande des Etablissements der Hrn. Sundt & Co., **Bergen,** Norwegen.

etc. etc.

Sicherheits-Aufzüge

langjährig bewährtester Konstruktion

für Transmissions-Betrieb

(Dampf-, Gas-, Elektrisch)

für Lasten von 250—2500 kg.

Die mit grosser Akkuratesse ausgestellten Aufzüge entsprechen den gesetzlichen Vorschriften. In jeder Sicherung gegen Unfallen der Bremse. Vollkommenste Sicherheit gegen weiteres [illegible]

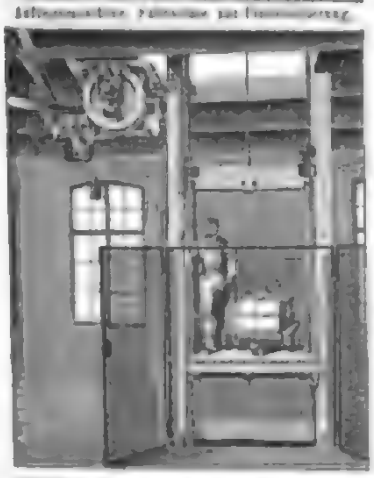

Hand- und hydraulische Aufzüge für kleinere Lasten.

Neuestes Erzeugnis:

Sicherheits-Aufzug für elektrischen Betrieb.

Maschinenfabrik

J. G. Schelter & Giesecke

LEIPZIG, Brüderstr. 26/28.

H. Bolze & Co., Braunschweig.

Ziegel-maschinen, Falzziegelpressen für Hand- u. Dampfbetrieb, Walzwerke, Aufzüge, Schlämmereien, compl. Ziegeleianlagen.

Garrett Smith & Co.

Magdeburg-Buckau.

Berlin. Gewerbe-Ausstellung, Col.-Abthlg

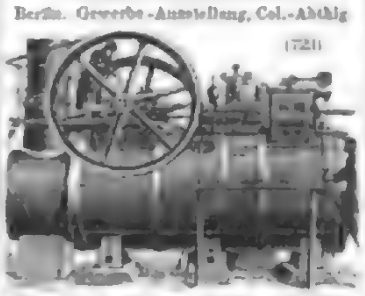

Katalog u. Zeugn. gratis u. franko.

PH. MAYFARTH & Co

Frankfurt a. M. Brückenstr. 1

Pressen

für Obst, Trauben und sonstige Früchte.

● Export nach allen Welttheilen. ●

Weise & Monski, Halle a. S.

Spezialfabrik für Pumpen.

Duplex-Dampfpumpen.

Stets grosses Vorrathslager.

Telegr.-Adr.: Weises Halleman.

C. Schlickeysen, Berlin SO.

Maschinen-Fabrik für

Ziegel-, Torf-, Thonwaaren- und Mörtel-Fabrikation,

sowie für

Dachziegel aller Art, Thonrohre jeder Weite, Betonbereitung, Brotfabrik, Chamottefabrik, Falzziegel, Pfannenlegepressen in Thon-, Cement, Handstreich-Ziegelei etc.

Ferner: Kaolin-Pressmaschinen für Ofenfabriken, chemische Industrie, Glasereien, Farben-Fabriken, Kitt- und Seifen-Fabrikation, Wärme-Reinigungsanlagen, Trocknung breiiger Massen, technische Laboratorien.

Veranstaltungen [illegible]

ferner: Sicherheits-Rauchschalten zum Bewirken des Kraftwechsels und Schutz der Arbeitsmaschinen, Martgass-Walzwerke jeder Grösse [illegible]

Garrett Smith & Co.

Magdeburg-Buckau.

Berlin. Gewerbe-Ausstellung, Col.-Abthlg

Katalog u. Zeugn. gratis u. franko.

MOTORENBOOTE, Gas-Petroleum-Motoren

Dampfpflüge

Strassen-Locomotiven

Dampf-Strassenwalzen

liefern in den vollkommensten Constructionen und zu den mässigsten Preisen (39)

John Fowler & Co., Magdeburg.

Dampf-winden.

Dampfkabel,
Dampf- und Lufthaspel.

Frictionswinden

für Riemen-, Dampf- und elektrischen Betrieb

in allen gangbaren Grössen auf Lager.

Menck & Hambrock,
Altona-Hamburg.

(66)

Papier-Schneidemaschine.

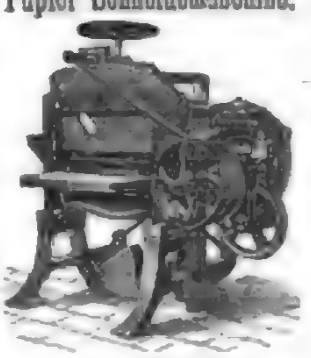

Specialität seit 1856:

Maschinen für die gesammte Papier-Industrie.

700 Arbeiter!

Production: 3700 Maschinen jährlich.

No.	Grösste Länge	Grösste Breite	Preis Hand betrieb	Preis für Dampf betrieb	Preis Dampf Reversir	Preis Dampf Differential	Preis Dampf Excenter	Gewicht netto
	cm	cm	ℳ	ℳ	ℳ	ℳ	ℳ	ℳ
AE	50	15	425	550	150	100	80	
ABa	55	19	485	610	200	105	90	
AC	60	16	575	700	175	110	84	
ACa	65	16	600	770	185	115	94	
AD	71	17	740	885	200	120	80	
ADa	76	17	825	900	220	125	90	
AE	83	19	950	1275	240	125	84	
AEa	91	19	1060	1175	250	135	90	
AF	96	19	1150	1375	260	135	270	
AFa	100	19	1250	1375	280	140	100	
AG	108	20	1400	1525	315	145	105	
AGa	113	20	1600	1650	325	160	106	
AH	120	21	1625	1725	340	155	110	
AHa	140	21	1900	2075	365	160	115	
AJ	160	22	2275	2450	390	160	120	
AK	210	27	—	4500	500	200	—	

Incl. zwei bester Messer, zwei Schneidleisten, Schraubenschlüssel, Oelkännchen.

— Wiederverkäufer Rabatt! —

Karl Krause, Leipzig,

Maschinenfabrik. (66)

Naeher's rotirende Pumpen

für jede Flüssigkeit. — Specialität seit 24 Jahren.

Ueber 2600 Stück geliefert. (226)

Depesche: **Naeher Chemnitz.**

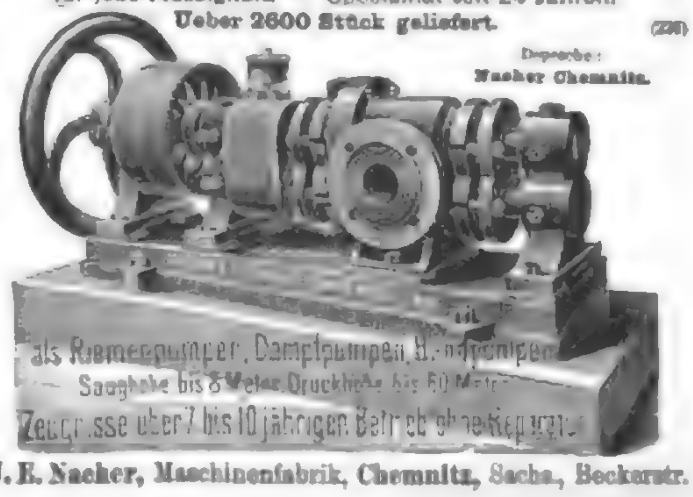

J. E. Naeher, Maschinenfabrik, Chemnitz, Sachs., Beckerstr.

Gas-, Benzin-, Solaröl- und Petroleum-Motoren.

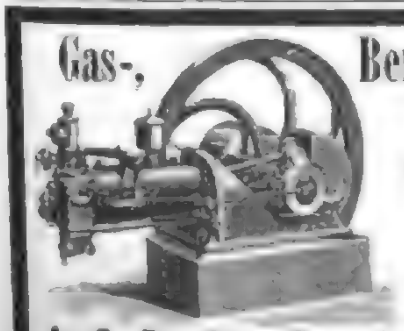

Mehr als 3000 Motoren von 1—60 Pferdestärken bereits geliefert

Bestes Material. Reichliches Kraftleistung. Geringster Verbrauch

Zuverlässigkeit bei [illegible]

Die besten, wirklich brauchbaren Motoren für Gewerbe und Landwirthschaft,

welche unter 26 resp. 23 concurrirenden Motoren

Berlin 1894 **Moskau 1895**

den ersten Preis

erhielten, liefert als ausschliessliche Spezialität

A.-G. Dresdner Gasmotoren-Fabrik, vorm. Moritz Hille, Dresden 5.

Wir bitten genau auf unsere Firma zu achten. (345)

50% Gewichtsersparniss! Patentirt in allen Culturstaaten.

Mädler's Patent-Koffer

Für das Ausland Wiederverkäufer gesucht.

Unerreicht an Leichtigkeit, Eleganz u. Haltbarkeit.

Zu beziehen nur durch Fabrik u. Versand-Geschäft

MORITZ MÄDLER
LEIPZIG-LINDENAU.

Kataloge gratis.

№ 581	66 cm lang,	44 cm breit,	34 cm hoch	Mk. 65.
„ 582.	76 „	„ 48 „	„ 38 „	„ 75.
„ 583.	86 „	„ 50 „	„ 41 „	„ 85.
„ 584.	96 „	„ 52 „	„ 44 „	„ 105.
„ 585.	100 „	„ 55 „	„ 48 „	„ 118.
№ 591.	66 cm lang,	44 cm breit,	44 cm hoch	Mk. 75.
„ 592.	76 „	„ 48 „	„ 48 „	„ 85.
„ 593.	86 „	„ 52 „	„ 52 „	„ 100.
„ 594.	96 „	„ 57 „	„ 57 „	„ 120.
„ 595.	100 „	„ 59 „	„ 61 „	„ 140.

Cabinen-Koffer
Rundreise-Koffer
Damenhut-Koffer
Grösste Auswahl.

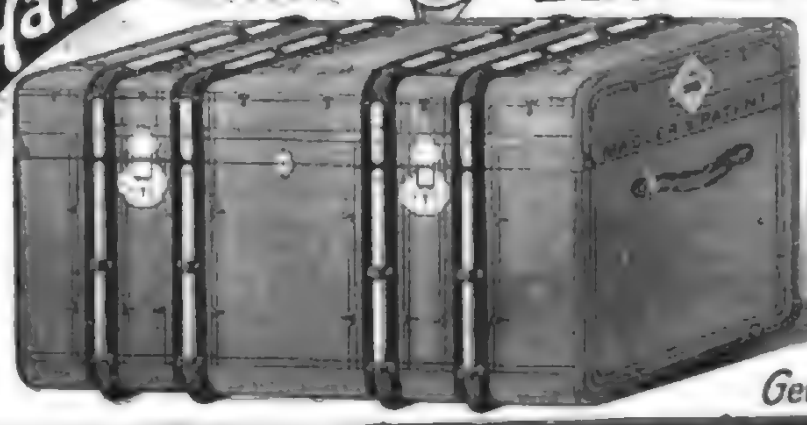

LEIPZIG, Peters-Str. 8.
BERLIN, W. Leipziger-Str. 101/2.
HAMBURG, Neuer Wall 84.

50% Gewichtsersparniss!

CHOCOLADE
Lobeck & Co
Kgl. Hoflieferanten
DRESDEN
CACAO

Preißelbeeren,

Bestellungen erbittet [illegible]
Gust. Friedrich, Halle a. Saale.

Ich bitte Griechische Weine sind am Lager.
die grosse Flasche von 1 Mark zu beziehen.

CHOCOLADEN, CACAOS, Biscuits, Cakes von B. SPRENGEL & Co
HANNOVER
sind unübertrefflich.
Zu haben in fast allen besseren Geschäften

Berger's
Mexico
Chocolade
Fabrik
Robert Berger,
Pheneeck i. Th.

Gegründet 1840.
KEMPF-SECT
Gebrüder Kempf Königl. Bayr. Hoflieferanten
Neustadt a. d. Haardt (Rheinpfalz)

Vielleicht

ist es Ihnen noch nicht bekannt, dass nur mit Weber's Carlsbader Kaffeegewürz eine gute Tasse Kaffee hergestellt werden kann.

Dieses edelste Kaffeeverbesserungsmittel der Welt ist zu haben in Colonialwaaren-, Delikatessen- und Droguen-Handlungen.

Dr. Lahmann's

Pflanzen-Nährsalz-Extract, per Topf ℳ 1.70,

ist ein in besseren Küchen und der Verpflegungsanstalten dem Fleischextract ähnliches Extract aus besonders nährsalzreichen Pflanzen und dazu bestimmt, den für die Ernährung so wichtigen Nährsalzgehalt der Speisen zu erhöhen und dadurch die Fehler der landesüblichen Zubereitung zu corrigiren.

Pflanzen-Nährsalz-Cacao, per ½ Kilo ℳ 2.—

Pflanzen-Nährsalz-Chocolade,

per ½ Kilo ℳ 2,— u. 1 ℳ 1,60,

Dr. Lahmann

Beim Kaiserl. Patentamte unter Nr. 3163 eingetragene Schutzmarke.

stand, weil ohne den bei der gewöhnlichen Cacao-Bereitung entstehenden Zusatz schädlicher Alkalien zur mineralischer Abstumpfung hergestellt, und weil die Pflanzen-Nährsalz-Extracte bekannt die einzig wahrhaft gesunden Cacao-Präparate sind zur bedeutend erhöhten Nährwerth.

Man verlange Gratis-Broschüre von den unten genannten Fabrikanten

Hewel & Veithen in Köln a. Rhein.

Käuflich in allen Apotheken sowie besseren Colonialwaaren-, Delikatessen- und Droguen-Handlungen.

Illustrirte Zeitung

Alle Rechte für sämmtliche Illustrationen und Artikel vorbehalten.

Nr. 2761. 106. Bd. Erscheint regelmäßig jeden Donnerstag. Einzelpreis einer Nummer 1 Mark. Leipzig und Berlin. 30. Mai 1896.

Das am 23. Mai enthüllte Denkmal Jung-Bismarck's auf der Rudelsburg.

Modellirt von Norbert Pfretzschner.

Digitized by Google

Das Denkmal Jung-Bismarck's auf der Rudelsburg.

Skizze von Norbert Pirenschner.

Auf der Höhe der Rudelsburg am Ufer der Saale ist am 23 Mai die Hülle von einem Denkmal des Fürsten Bismarck gefallen, das unter den vielen, die ihm errichtet wurden, und die noch künftig zu seinen Ehren sich erheben werden, eine ganz eigenartige Stelle einnimmt. Es verkörpert dem Beschauer nicht die allbekannte Erscheinung des großen Kanzlers im Glanze seines unsterblichen Ruhms, sondern es zeigt ihm das Bild des Jünglings, der eben erst ins Leben eintritt, in der Kraft und Schneidigkeit seines Wesens aber den künftigen Mann bereits ahnen läßt. Wie Bismarck, der einstige frohe Bursch des Corps Hannovera zu Göttingen, die Empfindungen, die ihn damals erfüllten, niemals verleugnet, sondern noch als Greis es ausgesprochen hat, daß er, wieder jung geworden, genau denselben Weg gehen würde, so nennen ihn selbstverständlich die heutigen wie die frühern Angehörigen der deutschen Corpsstudentenschaft mit besondrem Stolz einen der Ihrigen. Ihn als solchen zu feiern, war der Wunsch und Gedanke, der am 80. Geburtstag des Fürsten zu dem Beschluß des Vereins alter Corpsstudenten führte, dem jugendlichen Bismarck ein Denkmal errichten zu lassen, das von der altgeweihten Feststätte der Rudelsburg in die deutschen Lande hinausrufen sollte. In kaum mehr als Jahresfrist ist seitdem das Werk, zu dem man am 1. Juli 1895 den Grundstein legte, mit frischer Begeisterung vollendet worden.

Reliefbildniß am Postament des Bismarck-Denkmals auf der Rudelsburg.

Modellirt von Norbert Pirenschner.

Den größten deutschen Corpsstudenten verherrlicht das Denkmal, und ein ehemaliger Corpsstudent, der berliner Bildhauer Norbert Pirenschner, der erst verhältnißmäßig spät den Soldatenstand mit dem Beruf des Künstlers vertauschte, ist es, dem der Auftrag zutheil ward, es in Bronze und Granit auszuführen. Den Namen des Künstlers wird dieses erste Monumentalwerk seiner Hand in weite Kreise tragen; in engern ist er längst nicht mehr unbekannt und als ein Bildhauer geschätzt, der sicherlich das eine Verdienst hat, sich nicht in ausgetretenen Bahnen zu bewegen, sondern eigenartige Aufgaben mit eigenartigem Geschmack zu lösen und sich als selbständige Persönlichkeit zur Geltung zu bringen. Neben bemerkenswerthen Porträtbüsten, neben Statuetten, die den Freund der Jagd und des Ritterwesens verrathen, und neben einem in der Originalität der Composition allerdings ans Barocke streifenden Christusbild hat er uns als bisher vielleicht glücklichste Schöpfung seiner Erfindung in der Gruppe einer speerbewaffneten, auf einem Einhorn reitenden Jungfrau, die ihre Waffe gegen einen Bären richtet, ein Werk von eigenthümlichem Gepräge und seiner humoristischer Färbung bei trefflich abgewogenem Aufbau und Linienzug. Als ein Künstler, der aus sich selbst schöpft, bewährt er sich aber auch in dem jetzt von ihm vollendeten Denkmal Jung-Bismarck's.

Keine leichte Aufgabe war es, aus dem in uns allen lebendigen Bild des greisen Reichskanzlers mit gleichsam rückwärts forschender Phantasie das des eben erst werdenden Mannes zu gewinnen, und auch das beste Jugendbildniß hatte hierbei nur einen sehr dürftigen Anhalt bieten können. Im wesentlichen blieb der Künstler auf seine schöpferische, vom eigenen subjectiven Gefühl geleitete Erfindung angewiesen. Wer aber auf die von ihm modellirte Figur des mit übergeschlagenem Bein keck und frei dasitzenden, mit der Rechten den blanken Schläger kampfbereit fassenden, die Linke gegen den Schenkel stemmenden schneidigen Jünglings blickt, wird dem Bildhauer freudig zugestehen, daß ihm in dieser Gestalt ein glücklicher Wurf gelungen ist. So mag man sich in der That den frisch und sorglos ins Leben schauenden Jüngling denken dürfen, den die Jahre dereinst zum machtigen Beherrscher seiner Zeit emporwachsen lassen, und wenn die Figur dem einen oder dem andern Beschauer vielleicht ein wenig zu elegant und graziös erscheint, so büßt sie dadurch zum mindesten nichts an ihrem künstlerischen Reiz ein. Der Statue aber, die in doppelter Lebensgröße in Bronze gegossen ist, gesellt sich in dem im Kern granitenen Sockel, den ein Kranz aus üppigem Eichenlaub umschlingt, ein ebenso wirkungsvoll erdachter Unterbau, um den sich, als malerisch angeordneter, beziehungsreicher und sofort verständlicher Schmuck, auf der einen Seite die zu ihrem jugendlichen Herrn aufblickende Dogge Arvel, auf der andern eine breit entfaltete Trophäe studentischer Embleme gruppirten, während die Vorderseite des Postamentes mit dem nach dem Leben modellirten Reliefbild des greisen Kanzlers geziert ist. Fd.

Wochenschau.

Ein Erlaß Kaiser Wilhelm's. — Der „Reichsanzeiger" veröffentlichte am 19. Mai folgenden, aus Friedrichsruh den 17. Mai datirten kaiserl. Erlaß: „Aus Anlaß der Wiederkehr des Tages, an welchem vor 25 Jahren der ruhmreiche Frankfurter Friede geschlossen wurde, sind mir aus dem deutschen Vaterlande von Veteranen, Kriegervereinen und festlichen Vereinigungen patriotischer Art Huldigungen vielfache Telegramme zugegangen, in welchen der Treue gegen Kaiser und Reich, der Freude über die großen Errungenschaften des bedeutungsvollen Zeitabschnitts und der Hoffnung auf eine weitere friedliche Ausgestaltung der deutschen Macht und Stärke begeisterter Ausdruck gegeben ist. Vielfach war damit die Meldung verbunden, daß die Feier zugleich benutzt wurde, um die Erinnerung an jene große Zeit durch Errichtung weiterer Denkmäler und Denkzeichen für den in Gott ruhenden Heldenkaiser Wilhelm den Großen und die auf dem Felde der Ehre gefallenen treuen Söhne des Vaterlandes für alle Zeiten festzuhalten. Ich bin durch diese Kundgebungen hocherfreut und spreche allen Betheiligen auf diesem Wege Meinen kaiserlichen Dank aus."

Der deutsche Reichstag. — Der Reichstag war in der verflossenen Woche am 18. und 19. Mai versammelt. Auf der Tagesordnung der Sitzung am 18. Mai stand die Militärvorlage, die die Umformung der durch das Gesetz vom 3. August 1893 neugebildeten Halbbataillone zu Ganzbataillonen bezweckt und vom preußischen Kriegsminister Bronsart v. Schellendorff begründet wurde. Er betonte zunächst, daß die neuen Regimenter ebenso wie die bisherigen vorerst Halbbataillone zur Ausbildung der alten Regimenter dienen sollen. Die Vorlage bleibe bei dem Grundgedanken, der der Heeresverstärkung von 1893 zu Grunde lag. Die Cadres hätten sich also zu schwach erwiesen; Kerntruppen, die in die erste Linie gestellt werden können, seien nur die Vollbataillone. Weitere Ausführungen behielt sich der Minister für die Commission vor. Für das Centrum erklärte Dr. Lieber mit, daß die Vorlage wohlwollend gehalten sei und seine politischen Freunde sie zustimmen würden, wenn der zweijährige Dienstzeit nicht in Frage gestellt würde. Auf seine Anregung theilte der Reichskanzler Fürst Hohenlohe mit, daß der Entwurf eines Militärstrafproceßgesetzes dem Reichstag jedenfalls in diesem Herbst zugehen werde. Dieser werde auf den Grundsätzen der modernen Rechtsanschauung aufgebaut sein. Eugen Richter erklärte zwar im Eingang seiner Ausführungen, in der Beurtheilung der Vorlage mit Dr. Lieber übereinzustimmen, bekämpfte aber eine Reihe staatsrechtlicher und staatstechnischer Bedenken. Namens der Conservativen äußerte sich v. Podbielski zustimmend zu der Vorlage. Der Kriegsminister Bronsart v. Schellendorff betonte nochmals, daß über die zweijährige Dienstzeit noch nicht genügende Erfahrungen vorliegen, um ein abschließendes Urtheil zu haben, wogegen v. Bennigsen angesichts der Beunruhigung weiter Kreise für wünschenswerth im Plenum oder in der Commission eine bestimmte Erklärung darüber verlangte, daß die Frage der zweijährigen Dienstzeit durch die vorgelegte Vorlage nicht berührt werde. Sie wurde schließlich der Budgetcommission überwiesen. In der Sitzung am 19. stand zunächst zur Berathung der Nachtragsetat zum Colonialetat, der für das südwestafrikanische Schutzgebiet 2 Mill. ℳ fordert. Der Director des Colonialamts Dr. Kayser erinnerte zunächst an den im vorigen Monat ausgebrochenen Aufstand in Südwestafrika, wo die Khauas-Hottentotten einer Abtheilung der dortigen Schutztruppe überfielen. Eine Verstärkung der letztern um mindestens 400 Mann sei durchaus nothwendig, um allen Eventualitäten gewachsen zu sein. Wenn diese Verstärkung am 31. Mai abgehende werde, so könnte die Ruhe mit der Zukunft wiederhergestellt sein. Richter vertrat die Meinung, daß die deutsche Ehre in Südwestafrika nicht verletzt sei, und wollte die Forderung abgelehnt wissen, die indeß Graf Arnim befürwortete. Auf seine Anfrage wegen der beiden in Hengstenberg (China) angeblich wegen Abpressung von Zoll verhafteten Secretäre erwiderte Staatssecretär Frhr. v. Marschall, daß über den Fall bisher nur kurze Nachrichten vorliegen. Dr. Lasse wies auf die in Südwestafrika gefundenen „mangelhaften und einfach möglichst schleunige Bewilligung der Forderung. Ihm schließen sich Prinz Arenberg, Graf Limburg-Stirum und Dr. Förster an. Damit die Vorlage noch endgültig erledigt werde, beantragte v. Bennigsen, in dritter Lesung an demselben Tage noch eine Sitzung zu veranstalten, die der Präsident Frhr. v. Buol auf 4 Uhr nachmittags ankündigte. Inzwischen wurden der Abänderungsantrag für den Kaiser-Wilhelm-Canal in dritter Berathung genehmigt und einige Wahlprüfungen erledigt. In der darauffolgenden Sitzung gelangte der Nachtragsetat in dritter Lesung ohne Debatte zur Annahme. Die nächste Sitzung findet am 2. Juni statt, wo der Nachtragsetat für Neuguinea, der Handelsvertrag mit Japan und der Tonnagegesetz auf der Tagesordnung stehen.

Die Verstärkung der Schutztruppen für Deutsch-Südwestafrika. — Infolge übereinstimmender Reichstagsbeschlüsse über die Verstärkung der Schutztruppe für Deutsch-Südwestafrika geht diese, wie der „Hamb. Corresp." mittheilt, demnächst am 31. Mai von dem Dampfer Melita Bohlen und einem zweiten Dampfer, der die gesammte Schutztruppe nebst Proviant auf dem erstern Dampfer nicht unterzubringen vermag, nach Deutsch-Südwestafrika ab. Die Mannschaft zählt mit den Offizieren und Aerzten zusammen 116 Köpfe; die Ausrüstung wiegt mit der Waffen, der Munition, dem Reisezeug und den gelagerten Gebäuden mehr als 3000 Tonnen.

Ein preußischer Staatsministerialerlaß an die Beamten. — Die „Staatsb. Ztg." veröffentlicht in vergangener Woche folgenden Staatsministerialerlaß an die Beamten: „Es ist neuerdings die Wahrnehmung gemacht worden, daß Staatsbeamte Petitionen unterschrieben haben, welche darauf abzielen, die parlamentarische Körperschaft zu einer abändernden Haltung gegenüber Regierungsvorlagen oder zu einer bestimmten Resolution derselben zu bestimmen. Auch in öffentlichen Versammlungen, in denen solche Petitionen berathen werden ist, haben Staatsbeamte einen Antheil genommen, welcher annehmen läßt, daß es ihnen nicht um eine Abwehr, sondern vielmehr um eine Förderung der gegen Regierungsvorlagen unternommenen Agitation zu thun war. Ein solches Verhalten ist unvereinbar mit den Pflichten eines Staatsbeamten, welche ihn gebieten, sich der Theilnahme an Bestrebungen zu enthalten, die darauf gerichtet sind, der Durchführung der Regierungspolitik Schwierigkeiten zu bereiten. Das Staatsministerium hält es für angezeigt, zu erklären, daß die Regierung weiterhin darauf halten wird, diese ihre Auffassung unnachsichtlich Geltung zu verschaffen."

Ein Brief des Herzogs von Orleans. — In den Verhältnissen von Zwistigkeiten mit dem bonapartistischen Centralcomité die Spitze abzubrechen, hat der Herzog von Orleans Anfang voriger Woche den Brief veröffentlichen, den er unlängst an den Herzog von Rivoli Prinzen gerichtet hat. In diesem spricht der Herzog seine Verwunderung über die sonderbare Forderung aus, die der Plan der Arbeiter, die Anhänger des Prinzen sind, bei dem Comité gefunden hat, auf dem Namen des Prinzen eine Volkskundgebung in Scheit zu veranstalten. Man wäre wollten gewissen einer bloßen Änderung der Mehrheit und der Verfassung bewirken. Der Herzog ist indessen gegen eine abwartende Haltung und erklärt, er wäre glücklich gewesen, die Volksmassen auf seinen Namen schwören zu lassen und dadurch die Ausübung der thätigen Legende von der Unversöhnlichkeit des unabänderlichen Rechtes mit dem Wahrheit darzustellen. Es würde ihm nicht misfallen, selbst ein Verbot von Demonstrationen zu geben und mit seiner Person der Volksbewegungen, die gegen die Monarchie angezettelt würden, den ersten Schlag zu verhindern. Auch billigte es der Herzog, daß Prinz Heinrich von Orleans den Titel des Grafen von Paris angenommen hat, denn er selbst möchte nicht, daß, falls es zur Herrschaft gelangen sollte, gute Bürger sich weigerten, wegen ihrer royalistischen Meinung diese Anerkennung aus seiner Hand anzunehmen. — Die conservativen französischen Blätter billigten natürlich diesen Brief und stellten sich, daß er ein bemerkenswerther Act sei, durch den der Herzog entschieden gegenüber der bonapartistischen Partei Stellung nimmt. Auch die bonapartistische „Autorité" legte dem Briefe eine gewisse Bedeutung bei und wünschte, Prinz Victor Napoleon möchte den gleichen Geist beseelt. Dagegen glaubten die republikanischen Zeitungen, daß der Brief nicht die geringste Beunruhigung in die Festigkeit der demokratischen Verfassung einflößen könne.

Die französischen Verluste im letzten madagassischen Feldzug. — Das französische Kriegsministerium hat nunmehr die endgültigen Ziffern der Verluste in Madagaskar bekannt gegeben. Demnach beträgt die Gesammtzahl der auf dieser Insel verstorbenen europäischen Mannschaften 4564, zu denen noch 1493 Mann farbiger Truppen und Träger sowie eingeborener Hülfstruppen hinzukommen, sodaß die Verluste im ganzen 25 Officiere und 5662 Mann betragen. Diese Verluste sind in Anbetracht der geringen Stärke des Expeditionscorps sehr bedeutend. Frankreich hat damit aber eine Insel erworben, deren Flächeninhalt größer ist als das Gebiet Deutschlands.

Aus Cuba. — Einem in Madrid eingegangenen Telegramm zufolge soll die Regierung der Vereinigten Staaten von Nordamerika Spanien mit Kriegsmaterial behufs des von General Weyler erlassenen Ausfuhrverbots für Kohlenstoff aus Havana helfen. In Madrid und Cuba hat die Maßnahme Weyler's volle Zustimmung gefunden. Im übrigen ist die Lage der Spanier auf Cuba immerhin noch keine günstige. Wie dem „Imparcial" gemeldet wurde, soll es der Truppe des Generals Suarez Valdez gelungen sein, den Rest Maximo Gomez' bedeutenden Streifcorps gänzlich zu vernichten, das Land Havanna zu überschreiten. Gomez ist seine Bewegungen nach Westen hinein, wo er sich mit den Streifcorps Maceo's vereinigen gedenkt.

Vom abessinischen Kriegsschauplatz. — Der italienische Lieutenant Sapelli, der die eingeborenen Mannschaften von Keren befehligte, wurde am 12. Mai mit einem Theil derselben abgeschnitten, in Amba-Tekra (Schimezana), tod ein Sohn des Ras Sebat belagert, wiederzunehmen, was ihm auch durch einen nächtlichen Überfall gelang. Die Italiener hatten einen Verlust von vier Todten und vier Schwerverwundeten, während der Feind unter beträchtlichen Verlusten die Flucht ergriff. Wie ferner aus Massaua gemeldet wurde, sind am Morgen des 18. Mai 3 Officiere und 80 Todaten, die in der Schlacht von Adagat gefangen genommen worden waren, freigelassen worden. Weitere Gefangene wurden erwartet. Auch Major Toselli befand sich unter den Freigelassenen. Die Gefangenen in Asba, erklärt man, sind der Haft, hoffe man bis Ende Mai zu befreien. Da General Baldissera die nächste Phase des gegenwärtigen Feldzuges für abgeschlossen betrachtet, so wird das Operationsbereich allmählich nach Norden und allmählich nach Barachit und Senafe marschiren. Er beabsichtigt in Uebereinstimmung mit Ras Mangascha zwei Compagnien Kerntruppen nach dem Schauplatz der Affaire zu senden, um die gefallenen Gefährten begraben und ein Denkmal errichten zu lassen.

Colonial-Angelegenheiten.

Vom Tschadsee. — Zwischen Deutschland und England kam am 15. November 1893 ein Vertrag zu Stande, durch den das Gebiet bis zum Tschadsee ausgedehnt wurde. Darauf folgte am 14. März 1894 ein Vertrag Deutschlands mit Frankreich, der die beiderseitigen Gebietsgrenzen bis zum Tschadsee regelte, der der Unterlauf des Schari bis zu seiner Mündung als Grenze bestimmt wurde. Nach der Expedition v. Uechtritz-Puttkamer's im Jahre 1893 sind Deutsche in jenem an die französische Interessensphäre anstoßenden Gebiet nicht mehr erschienen, nur ein Franzose Namens Clozel ist im

einst e tem Jahre den Tafeln hinzugefügt. Inzwischen bendeten französische geographische Blätter über das Fest der Besitzung und Entdeckung jener Landstriche. Hiernach beruhet sich die nächstjährige französische Forderung auf dem Abkommen am 10. Januar 1894 zwischen Frankreich und England, die von Sibirien begründet wurde. Am Schari, dessen linkes über wo deutschen und dessen rechtes zur portugiesischen Interessensphäre gehört, befindet sich weder eine Militärstation noch eine Zollerhebungsstelle. Gegenwärtig ist eine französische Expedition unter de Belonje zu jene Landstriche abgegangen, die Factoreien am Schari errichten und womöglich den Handel vom Tschadsee nach dem französischen Congogebiet hinüberleiten will. Indem Fürstlein man in betheiligten Kreisen, daß der Versuch seine alte Richtung über den Benue und Niger beibehalten werde.

Gesammtausfuhr aus den deutschen Colonien. — Die der letzten amtlichen Nummer des „Deutsch. Kol.-Bl." beigefügte Sonderbeilage über „die aus den deutschen Colonien exportirten Produkte und deren Verwerthung in der Industrie", deren Verfasser Dr. C. Hamburg ist, beziffert den gegenwärtige Gesammtausfuhr der deutschen Colonien auf 100 000 M. Davon entfallen auf Ostafrika 450 000 M., auf Camerun 4 418 000 M., auf Togo 2 800 000 M., auf Südwestafrika 870 000 M., auf Neuguinea und den Bismarck-Archipel 750 000 M. sowie auf der Marshallinseln 40 000 M.

Kämpfe in Deutsch-Südwestafrika. — Einem ausführlichen Telegramm der „Central News" zufolge sind die Hauptleute Franke und Frhr. v. Erffa mit ihren Truppen von Okahandja zurückgekehrt. Sie haben die Hottentotten-Kapitäne Hendrik Witbooi und Simon Kopper, welche sich in der Nähe des Waterberg-Plateaus befinden, angegriffen und sie zum Rückzug gezwungen. Die Hottentotten sollen 60 Todte verloren haben. Die Deutschen hatten 3 Todte und 6 Verwundete. Major Leutwein ist mit Verstärkungen nach Okahandja abgegangen. Die Hottentotten sollen sich in Gobabis gesammelt haben, um einen Angriff auf Okahandja zu machen. Major Leutwein hofft, sie dort zu schlagen. Die Hottentotten sollen Gewehre und Munition von Transvaal erhalten haben.

Mannigfaltigkeiten.

Hofnachrichten.

Der Prinz-Regent von Baiern reiste am 19. Mai abends von München nach Wien zum Besuche seiner Schwester, der Erzherzogin Adelgunde.

Herzog und Herzogin Karl Theodor in Baiern begaben sich mit dem Herzog Rudolf von Braganza am 18. Mai abends von München nach Wien.

Die Herzogin Philipp von Württemberg kehrte am 18. Mai von Dresden nach Stuttgart zurück.

Der Herzog von Sachsen-Meiningen und Hildburghausen liegt in seiner Villa Carlotta in Oberitalien infolge des erlittenen Falles an einer Verletzung des rechten Kniegelenks darnieder. Zwar „stand in jedoch nach dem Ausspruch der Aerzte nicht bedenklich, erfordert indes besondere Vorsicht in der Behandlung, um unangenehmen Complicationen vorzubeugen. Der heute erstattete Bericht verneint eine seitliche Besserung. — Erbprinzessin Charlotte von Sachsen-Meiningen traf am 21. Mai früh in Wien ein.

Prinz und Prinzessin Friedrich zu Schaumburg-Lippe langten am 18. Mai in Stuttgart zum Besuche des württembergischen Königspaares an.

Der Fürst von Hohenzollern begab sich am 17. Mai von Glionnitzen nach Lugano, wo die Fürstin bereits von Florenz eingetroffen war.

Das Leichenbegängniß des Erzherzogs Karl Ludwig von Oesterreich erfolgte am 22. Mai in Wien unter den herkömmlichen feierlichen Ceremonien. Der Sarg wurde von der Hofburgpfarrkirche nach der Kapuzinerkirche übergeführt, wo im Innern kirchliches Gepränge entgegenlosen war. Hier erwarteten der Kaiser, die königlichen Fürstlichkeiten und die geistlichen Leidtragenden den Leichenzug. Nach kurzgehaltener feierlicher Einsegnung wurde der Sarg in die Gruft hinabgetragen und dort in Gegenwart des Kaisers nochmals eingesegnet. Nach der Rückkehr des Kaisers in die Kirche erwiesen sich der Herzog zu den Beisetzungsfeierlichkeiten hatten sich unter anderen Prinz Albrecht von Preußen, Prinz Friedrich August von Sachsen, Prinz Karl von Baden und Herzog Nikolaus von Württemberg nach Wien begeben.

Der König von Schweden und Norwegen hat Honorar a. Rh. am 19. Mai völlig genesen verlassen und ist nach Stockholm zurückgekehrt.

Personalien.

Der bisherige Commandeur der 7. Division, General-lieutenant v. Villaume, wurde zum Director der Kriegsakademie in Berlin, Generalarzt Hollmann, Stabsarzt der Abtheilung im Reichsmarineamt, zum Admiral ernannt.

Der Präsident des Oberlandesgerichts in Zweibrücken, Reichsrath v. Heller, ist in den Ruhestand getreten. Sein Nachfolger ist der Senatspräsident bei diesem Gericht, v. Jhring.

Der Präsident des Landgerichts in Lüneburg, Tapp, ist zum Reichsgerichtsrath in Leipzig ernannt worden, ebenso der Oberverwaltungsgerichtsrath Meyer in Berlin.

An Stelle des zum hanseatischen Gesandten ernannten Dr. Klügmann wurde Dr. Fehling in Lübeck zum Senator gewählt.

Prof. Dr. v. Könitzer in Würzburg, der Entdecker der X-Strahlen, wurde zum correspondirenden Mitglied der Berliner Akademie der Wissenschaften ernannt.

Festkalender.

Die Feierlichkeiten anläßlich des 25jährigen Regierungsjubiläums des Herzogs Friedrich von Anhalt begannen in Dessau am 21. Mai mit der Ehrung des Friedrich Platz und der Enthüllung des Friedrich-Denkmals am Eingang des Platz. An der Feier nahmen der gesammte Hof und die in Dessau anwesenden fremden Fürstlichkeiten Theil, und zwar: Prinzessin Friedrich Karl von Preußen und ihr Sohn, Prinz Friedrich Leopold (letzterer als Vertreter des Kaisers), nebst Gemahlin, der Landgraf und Prinzessin Hessen, die Erbprinzessin von Mecklenburg-Strelitz und Prinz Moritz von Sachsen-Altenburg. Die Stadt prangte in festlichem Schmuck. Der Herzog empfing mittags 12 Abordnungen, die ihre Glückwünsche darbrachten und Geschenke überreichten, besonders bemerkenswerth ist das Geschenk des Vereins, ein prachtvoller silberner Tafelaufsatz, der Thal Anhalt entworfen und ausgeführt hat. Die Antworte ist den Herzog Ansprachen im Namen der Abordnungen, der Präsident des Staatsministeriums, Edelstetter Lepsius. Die Illumination am Abend hat glänzend ausgefallen, ebenso der Fackelzug der Studirenden. Am 22. fand in der Kirche Gottesdienst, worauf dem Gedächtniß des verstorbenen Herzogs Leopold, statt. Ebenso hatten die Schulen Festakte veranstaltet. Am 23. vormittags erfolgte die Einweihung des von dem Herzog den Einwohnern gestifteten Bades. An dem nachmittags stattgefundenen Festzug nahmen etwa 10 000 Personen theil. Aus Anlaß des Jubiläums hat der Herzog nicht nur eine Erinnerungsmedaille gestiftet, die am rothen Bande getragen wird, sondern auch einen ziemlich weitgehenden Erlaß von Strafen verkündigen lassen.

Aus Anlaß des 70. Geburtstages des Vorsitzenden der deutschen Turnerschaft, Dr. Ferdinand Goetz in Leipzig-Lindenau, veranstaltete der Leipziger Schachverein in Gemeinschaft mit der Turnerschaft Alt-Leipzig einen Festcommers in der Centralhalle, bei dem Prof. Wilh. aus Zürich, der Geschäftsführer der deutschen Turnerschaft, dem Gefeierten im Namen des Ausschusses denselben ein kostbares Album mit den Bildnissen der ersten Ausschußmitglieder überreichte.

Das 50jährige Bestehen des einst von Dr. Martin Luther begründeten Gymnasiums in Eisleben wurde am 20. Mai in würdiger Weise gefeiert. Es betheiligten sich unter anderen an dieser Feier Oberpräsident v. Pommer-Esche, Regierungspräsident Graf zu Stolberg, Vertreter verschiedener Behörden und Schulen, viele ehemalige Schüler u. s. w.

Die glanzvollen Festlichkeiten zur Krönung des russischen Kaiserpaares in Moskau nahmen am 18. Mai ihren Anfang mit der Krönung des Zaren und der Zarin in der alten Krönungsstadt, wo sie am Portale von allen Geistlichen, den fremden Abordnungen, der Generalität und den Spitzen der Behörden empfangen wurden. Das Kaiserpaar begab sich hierauf nach dem Petrowsky-Palast. Am nächsten Tage wurden verschiedene Empfänge statt, so der der Abordnung des preußischen 2. Garde-Dragonerregiments Kaiserin Alexander von Rußland, des Gefolges des Prinzen Heinrich von Preußen sowie des Generals der Infanterie v. Werder. Am Abend wurde dem russischen Paar zu Ehren das Preobrasch. Palais eine Serenade dargebracht. Am 21. erfolgte der festliche Einzug des „Kaiserpaares in der Hauptstadt, den Triumphbogen, Spalier der Truppen begrenzt, wurden den Majestäten auf dem ganzen Wege Huldigungen dargebracht und von militärischen Vertretungen der jüdischen Behörden Salz und Brot überreicht. Der Kaiser ritt ein prachtvolles weißes Pferd, die Kaiserin-Mutter und die junge Kaiserin fuhren in goldenen Carossen, mit weißen Brautschleifen bespannt. Am Westthorenthor-Thor hieß der Kaiser ab und verließ die Kaiserinnen ihre Wagen, um in der Iberischen Kapelle vor dem wundertätigen Muttergottesbild zu beten. Hierauf schritt der eisen ungemein landungsvolle Eindruck machende Zug seinen Weg nach dem Kreml fort. Beim Herannahen des Kaisers begannen die Kremlner einen Marsch zu schlagen, die Kanonen donnerten Jubelsalven, und die nach Tausenden zählende Menschenmenge brach in brausende Jubelrufe aus. Der Kaiser inmitten der beiden Kaiserinnen, umgeben von einem glänzenden Gefolge, unternahm zu Pferd den Umzug; zuerst zur Uspenskij-Kathedrale, wo sie vom heiligen Synod und dem ganzen hohen Klerus empfangen wurden. Sodann wurden die andern Kathedralen im Bereich des Kremls zur Verrichtung der vorgeschriebenen Gebete besucht, worauf das Kaiserpaar sich in der Kremlpalast. Im Augenblick des Eintreffens der Majestäten in den alten Zarenpalast ertönten 101 Kanonenschüsse und das Geläute sämmtlicher Glocken der 600 Kirchen und Kapellen Moskaus die Beendigung des feierlichen Einzugs. Gegen Abend nahmen der Kaiser und die Kaiserin den Aufenthalt im Alexander-Palais. Am 23., 24. und 25. Mai fand die Verkündigung der Krönung vor den Volk durch den Zug der Herolde auf verschiedenen öffentlichen Plätzen Moskaus unter Trompetenschall und Trommelschlag durch den Senatssecretär statt, der vor versammelten Volk eine herausfordernde Ausdrucksweise verlas. Am Nachmittag des 23. empfingen der Kaiser und die Kaiserin die außerordentlichen Botschafter und Gesandten. Am 24. nachmittags wurde im Thronsaal der Ausfuhrkammer die feierliche Einsegnung der neuen Reichsinsignien vollzogen. Am 25. erfolgte die Ueberführung der Insignien von Alexander-Palais nach dem Kreml, wonach wurden die feierlichen Krönungsakten in den Thronsaal des großen Kreml-Palais übergeführt. Abends fand ein Zeichen in der Erlöserkirche des Kremls statt. Am 26. ist die Krönung des Zarenpaares mit allen herkömmlichen Glanz und Pomp nach dem bereits veröffentlichten Ceremoniell vor sich gegangen.

Der Berghauptmann und Oberbergamtsdirector Eberdeh in Clausthal beging am 15. Mai die Feier seines 50jährigen bergmännischen Jubiläums, die sich zu einem Festtag der Gesammtbevölkerung des Oberharzes gestaltete. Der Kaiser hat der Jubilar durch die Verleihung des Sterns zum Rothen Adler-Orden 2. Klasse mit Eichenlaub ausgezeichnet, den Ministerialdirektor Freund von Berlin überbrachte. Der Prinz-Regent von Braunschweig und der Herr zu Schaumburg-Lippe haben gleichfalls durch besondere Vertreter hohe Orden überreichen lassen, endlose Abordnungen und Glückwünsche von Behörden und Corporationen aus nah und fern, von den einzelnen Städten des Oberharzes sowie von Bauern und Arbeitern der Werke trafen mündlich ihre Glückwünsche aus oder überbrachten Glückwunschadressen. Die deutschen Städten ehrten Bürgerin und Bürgermeister durch Ehrenbürgerrecht.

In Bad Schandau feierte am 17. Mai Hr. Rudolf Zeidig das 25jährige Jubiläum als Cantor der dortigen israelitischen Gemeinde. Von Lehrerschaft sandte König Albert eine telegraphische Glückwünschung. Der Verein Berliner Hoteldiener ernannte Hrn. Zeidig zum Ehrenmitglied, während der Gesang-Verband, dessen Ehrenmitglied der Jubilar bereits ist, einen Ministerialbeschluß übermitteln ließ. Dr. Emil Bieren, der Präsident des Vereins Dresdener Presse, widmete im Namen mehrerer hervorragender Schriftsteller einen kostbaren Ehrenpokal.

Aus Anlaß der 100jährigen Feier zur Erinnerung an die Kämpfe Tirols gegen Napoleon 1796 wird im Monat Juni in Innsbruck ein großes Landesfestschießen stattfinden, dessen Hauptziel der am 21. Juni abzuhaltende Schützenfestzug bildet, an dem 10- bis 15 000 tiroler Schützen in ihren Nationaltrachten und mit ihren Musikkapellen theilnehmen. Nationalmilitärische und ähnliche Gruppen des Landtages von 1796 mit Kinds- und Standarten und dieser Zeit werden den Zug als historisch-richtiges Gepräge verleihen. Abends findet ein großes Feuerwerk mit dem Schlußtableau „Die Schlacht am Bergisel" statt. An dem Feste werden der Kaiser von Oesterreich und mehrere Mitglieder des Kaiserhauses erwartet.

Arbeiterausstände.

In Berlin traten die Zimmerer und Maurer wegen Lohnherabsetzung der 10stündigen Arbeitszeit auf verschiedenen Bauten vom neuem in den Ausstand ein. — Am 21. Mai wurden in Berlin sämmtliche Bildhauergehilfen mit 2000 Arbeitern gesperrt. Es handelte sich nicht um Lohnstreitigkeiten, sondern um das Verlangen der Wiedereinführung eines wegen Agitation entlassenen Arbeiters. Die Fabrikherren wollten durch den Schritt der Fabriken den angestrebten Ausstand zuvorkommen.

In Leipzig haben die Schreinergehilfen zum Theil einen Ausstand begonnen.

Im Ausstand begriffen sind in Mülhausen i. E. die Bierbrauergehilfen, die Hausdiener- und Bäckergehilfen sowie die Zeitungsdrucker. Die Forderungen der beiden letzteren Gewerbe sind von einzelnen Meistern zum Theil bewilligt worden.

Sämmtliche Parlamentsrechtsbeamten und -Gehilfen, und zwar nicht nur der Stadt Wien, sondern ganz Oesterreichs, insgesammt 3000 Mann, sind in den Ausstand getreten, da der Ausschuß des verbündeten neuen Lohntarif nicht entgegenkommen gekommen.

In Töpfel bei Reichenberg in Böhmen standen am 21. Mai erste Arbeitsmassen statt. Die seit Anfang Mai ausgesperrten Textilarbeiter der Fabrik von Leberer u. Woll weigern sich vor dem Fabrikgebäude zusammen, und es kam zu einem blutigen Zusammenstoß mit der Gendarmerie, wobei eine Person getödtet wurde und sechs Verwundungen erfolgten. Von letzteren starben noch drei. Alle Gendarmen wurden durch Steinwürfe verletzt.

Die Strohhutflechterinnen in Signa, Canepi, Poggio- a-Caio, Prato und anderen Ortschaften in der Umgegend von Florenz legten infolge einer Lohnherabsetzung die Arbeit nieder. Die Ausständigen drangen in die Strohhutfabriken ein, verscheuchten die Arbeit und zertrümmerten die Fensterscheiben. Auch in den nächsten Tagen fanden in verschiedenen Orten bedauerliche Ausschreitungen der Ausständigen statt.

Aus Anlaß der dreijährigen Maifeier hatte in Leipzig eine Aussperrung von Tischlergehilfen in größerem Umfang stattgefunden. Diese kann nun im wesentlichen als beendet gelten. Die betreffenden Firmen haben die ausgesperrten Gehilfen allmählich wieder eingestellt, sodaß nur noch 80 Gehilfen ausgesperrt waren. Von den Firmen wurde bereits erklärung zur Bedingung gemacht, daß man auch an der gesperrten Feiertagen die Arbeit ruhen soll. — In Berlin wurde der Ausstand der Zentralarbeiter für beendet erklärt, nachdem 120 Firmen mit 1400 Beschäftigten den Betrieb wieder aufgenommen hatten. 40 Firmen in die Sperre verblieben. — Der Ausstand der Maurer und Bauhilfsarbeiter in Breslau ist durch Nebereinkommen mit den Meistern zum Austrag gebracht worden. — Der ausgesperrte Maurerausstand in Oldenburg wurde am 19. Mai für beendet erklärt, ohne daß die Arbeiter eines Erfolg erzielt hatten. — Der Ausstand der Bauarbeiterbeiter in Speier wurde durch Zugeständnisse der Arbeitgeber wie der Arbeiter zum Abschluß gebracht. Der Beginn über die Bauereien ist aufgehoben. — In Halle a. S. wurde der Ausstand der Töpfer durch Vergleich mit den Innungsmeistern beendigt. — Der Ausstand der Portemonnaiefabrikarbeiter in Schmölln wurde nach dreiwöchiger Dauer beigelegt.

In Rotterdam beschlossen am 20. Mai die Bootarbeiter mit 1182 gegen 411 Stimmen die Beendigung des Ausstandes. Die Minderheit erhob gegen das Beschluß Einspruch, weil nicht alle Ausständigen in der Versammlung zugegen seien.

Von den ausständigen Bauhandwerkern in London kehrten am 19. Mai schon wieder an die Arbeit zurück, nachdem ihre Forderungen bewilligt waren; am 20. Mai folgten weitere 3000 Zimmerleute diesem Beispiel.

Unfälle.

In dem bairischen Dorfe Rothhausen bei Königs-lesen wurden in der Nacht vom 21. zum 22. Mai durch eine Feuersbrunst 22 Wohnhäuser, 27 Scheunen und ebensoviele Nebengebäude eingeäschert; meines Vieh ist in den Flammen umgekommen.

Ein schreckliches Schiffsunglück auf dem Rhein wird aus Bingen gemeldet. Am 20. Mai mittags fuhr das Schleppdampfboot Nr. 3 von Rhenania-Hamm zu Berge, und zwar mit zwei beladenen Anhangschiffen im Schlepptau. Bald nach der Abfahrt, kurz vor dem Binger Loch, entstand der Kessel des Dampfboots. Das Schiff brannte sich einige mal um Kreise herum, dann lagen die Trümmer in der Tiefe. Der Kampf des Schiffes trieb abwärts und lief vor Rheinau-Hausen mitten im Rhein. Der Kapitän und Führer, vier Mann der Besatzung und der Steuermann Ostendorf aus Laud sanden den Tod. Zwei Mann sind mit dem Leben davongekommen; doch ist der eine von ihnen, der Maschinenwärter Heiser, bereits am nächsten Tage gestorben. Die im Schlepptau befindlichen Schiffe blieben unversehrt.

In Reichenberg in Böhmen stürzten am 19. Mai infolge Ueberlastung die dem Neubau des Ursulinenklosters von Wallenstein ein. Ein Zimmergeselle wurde erschlagen, und zwei Arbeiter trugen schwere Verletzungen davon.

Ein großes Brandunglück ereignete sich vor kurzem in Dorf Ueber bei Gjedser in Dänemark. Ein von zwei Familien bewohntes Bauernhaus gerieth in Brand und stand alsbald in Flammen. Da die meisten Bewohner zur Kirche gegangen waren, befanden sich nur eine Frau und zwei Kinder im Hause. Als Nachbarn, die sofort herbeieilten, gelang es, die Bedauerten zu retten. Als sie nach Sachen aus dem brennenden Hause zu holen versuchten, stürzte das ganze Gebäude zusammen und begrub die acht Personen unter den Trümmern. Zwei kamen in den Flammen um; die übrigen retteten sich, haben aber schreckliche Brandwunden erhalten.

Aus Brasso in Guinea wurde vom 16. Mai berichtet, daß an Bord in der Landsee Rhede infolge einer furchtbaren Explosion, der das Haus des Lotsen zerstörte, 200 Menschen den Tod fanden.

Todtenschau.

Karl Ludwig Joseph Maria Erzherzog von Oesterreich, der älteste Bruder des Kaisers und seit dem Tode des Erzherzogs Albrecht der reklamirte Thronerbe, Inhaber des Ulanenregiments Nr. 7 und Chef mehrerer ausländischer Regimenter, Ehrenmitglied der Akad. Akademie der Wissenschaften in Wien, Protector und eifriger Förderer der Gesellschaft vom Rothen Kreuz, in früheren Jahren wiederholt als Repräsentant des Kaisers bei fürstlichen Gelegenheiten an den Höfen zu Berlin und St. Petersburg, vermählt in erster Ehe mit der Prinzessin Margarete von Sachsen, in zweiter Ehe mit der Prinzessin Maria Annunciata von Bourbon-Sizilien, in dritter Ehe mit der Prinzessin Maria Theresia von Portugal, am 30. Juni 1833 zu Schönbrunn geboren, † in Wien am 19. Mai. (Portrait und Nekrolog s. S. 665.)

Dr. Wilhelm Jakob Behaghel, Geh. Hofrath und ordentlicher Professor für humanistische Gymnasial, bedeutender Landrecht, Civil- und Strafrecht an der Universität Freiburg i. Br., auch der verdienstvolle Leiter des badischen Schwurgerichtswesens, am 25. April 1824 geboren, † daselbst am 19. Mai.

Dr. de la Croix, früherer Gesandtschaftsrath in Karlsruhe, † daselbst am 21. Mai.

Dr. Wilhelm v. Henke, ordentlicher Professor der Anatomie an der Universität Tübingen, namhafter Forscher, auch durch eine Reihe instruktiver populärer Schriften bekannt, am 19. Juni 1814 zu Jena geboren, † in Tübingen am 18. Mai.

August Hildebrand, angesehener Verlagsbuchhändler in Schwerin, unter anderen Verleger einer Anzahl Werke von Brockmann, Gerdes, Groth, Hebel, Jensen, Zwiedineck und Adolf Stahr, † daselbst am 18. Mai.

Elias Landolt, bedeutender Physiker, seit 1855 Professor am Eidgenössischen Polytechnikum in Zürich, 1867 bis 1871 dessen Director, Verfasser bedeutender naturwissenschaftlicher Schriften, † in Zürich am 30. Mai, 75 Jahre alt.

Dr. med. Lommer, Generalarzt 1. Klasse, Corpsarzt des 4. Armeecorps, † in Magdeburg am 14. Mai.

Charles Luminais, bekannter französischer Genremaler, der das britannische Volksleben und mit noch mehr Glück die geschichtliche Aechtheit behandelte, am 18. October 1821 zu Nantes geboren, † in Paris am 19. Mai.

Franz Meerts, belgischer Maler, namentlich durch seine Genrebilder vortheilhaft bekannt, † in Brüssel am 9. Mai, 60 Jahre alt.

Heinrich Richter, Professor an der kgl. Kunstschule in München, Hofkupferstecher und Professor a. D., seit dem Jahre 1849 ein rechtverdientes Mitglied der dortigen Festhütte und Ehrenmitglied derselben, am 18. October 1820 zu Berlin geboren, † in München am 22. Mai.

Julius Röting, Professor an der Kunstakademie zu Düsseldorf, ein geschätzter Historienmaler, 1821 geboren, † in Düsseldorf am 22. Mai.

Robert Schmeltzlopf, Schriftsteller und Philolog, † in Bayern am 18. Mai, 82 Jahre alt.

Clara Schumann, berühmte Klavierspielerin, die Tochter des namhaften Klavierlehrers Friedrich Wieck und Gattin des früh heimgegangenen genialen Tondichters Robert Schumann, vorzügliche Interpretin von deren Klavierkompositionen, auch selbst als Componistin erfolgreich hervorgetreten, seit 1878 Lehrerin am Hoch'schen Conservatorium in Frankfurt a. M., am 13. September 1819 zu Leipzig geboren, † in Frankfurt a. M. am 20. Mai. (Portrait und Nekrolog s. S. 672.)

Vera Petrowna Schelichowska, bekannte russische Schriftstellerin, besonders durch ihre Jugendschriften bekannt, † in St. Petersburg am 16. Mai, 62 Jahre alt.

Gustav Stehr, Kgl. bairischer Kammer- und Hofgraveur in München, seit 1851 an der dortigen Hofbühne, ein vortrefflicher Bühnen, in weiteren Kreisen bekannt durch seine Theilnahme an den bairischen Festspielaufführungen, am 17. September 1837 zu Arnsberg in Westfalen geboren, † in München am 18. Mai.

Emil Ritz von Sweeten, der letzte Abkömmling des berühmten Arztes Gerhard von Sweeten, † in Wien am 2. Mai, 80 Jahre alt.

Georgios Vilinos, hervorragender neugriechischer Dichter, eine Zeit lang Professor der Philosophie in Athen, † daselbst in Geisteszerrüttung am 27. April.

August Wagener, Professor der Archäologie und Epigraphik an der Universität Gent, als Herausgeber von Inschriften bekannt, † daselbst am 16. Mai, 67 Jahre alt.

Dr. Agathon Wernich, Regierungsrath, früher Lehrer an der Medicinischen Akademie in Tokio, jetzt Medicinalrath beim Polizeipräsidium in Berlin, Herausgeber des „Preußischen Medicinalkalenders", † daselbst am 18. Mai im 53. Lebensjahre.

Digitized by Google

Aus der berliner Gewerbe-Ausstellung: Das Künstlerfest in Alt-Berlin am 9. Mai. Nach einer Skizze gezeichnet von O. Gerlach. (S. 672.)

Edwin F. Uhl,
der neue Botschafter der Vereinigten Staaten am deutschen Kaiserhof.

Sir Frank Lascelles,
der neue Botschafter Großbritanniens am deutschen Kaiserhof.

Großbritanniens und Amerikas neue Botschafter in Berlin.

Beide englischredende Großmächte entsandten unlängst an den deutschen Kaiserhof neue Botschafter, deren Porträts von einigen biographischen und andern interessanten Mittheilungen begleitet sein mögen.

Die Vereinigten Staaten, die infolge des dort herrschenden Mangels an geschulten Diplomaten in der Regel selbst die wichtigsten Posten mit diplomatischen Neulingen zu besetzen pflegen, waren diesmal in der Lage, einen Botschafter nach Berlin zu senden, der die genaueste Kenntniß der seiner harrenden Aufgaben bereits mitbrachte. Großbritannien hielt bei der Auswahl eines Nachfolgers für den in den Ruhestand getretenen Right Honourable Sir Edward Malet selbstverständlich an dem Grundsatz fest, daß auf den berliner Posten einer der erfahrensten und gewandtesten Diplomaten gehöre. Was Sir Frank Cavendish Lascelles von der Kunst der Diplomatie nicht weiß, ist sicherlich des Wissens nicht werth. In seiner langen diplomatischen Laufbahn zeichnete er sich auf den verschiedensten Posten in der glänzendsten Weise aus. Ueberall, wohin er gekommen, rühmt man mit voller Berechtigung seine und seiner Angehörigen gewinnende Liebenswürdigkeit. Sir Frank ist in Berlin um so willkommener, als er in dem Rufe steht, ein warmer Freund Deutschlands zu sein. Sir Lascelles ist im Jahre 1841 als fünfter Sohn des verewigten Right Honourable W. S. S. Lascelles, Mitglieds des Parlaments, geboren, der mit einer Tochter des sechsten Earl of Carlisle verheirathet war. Er vermählte sich im Jahre 1867 mit Miß Mary Emma, Tochter des verewigten Sir J. F. Cliffe. In den diplomatischen Dienst trat er im Jahre 1871 als zweiter Secretär ein. 1879 erfolgte seine Ernennung zum diplomatischen Agenten und Generalconsul in Bulgarien und 1886 zum Gesandten in Rumänien. Im gleichen Jahre wurde er zum Ritter des St. Michael- und St. Georg-Ordens geschlagen; seit 1892 ist er Inhaber des Großkreuzes dieses

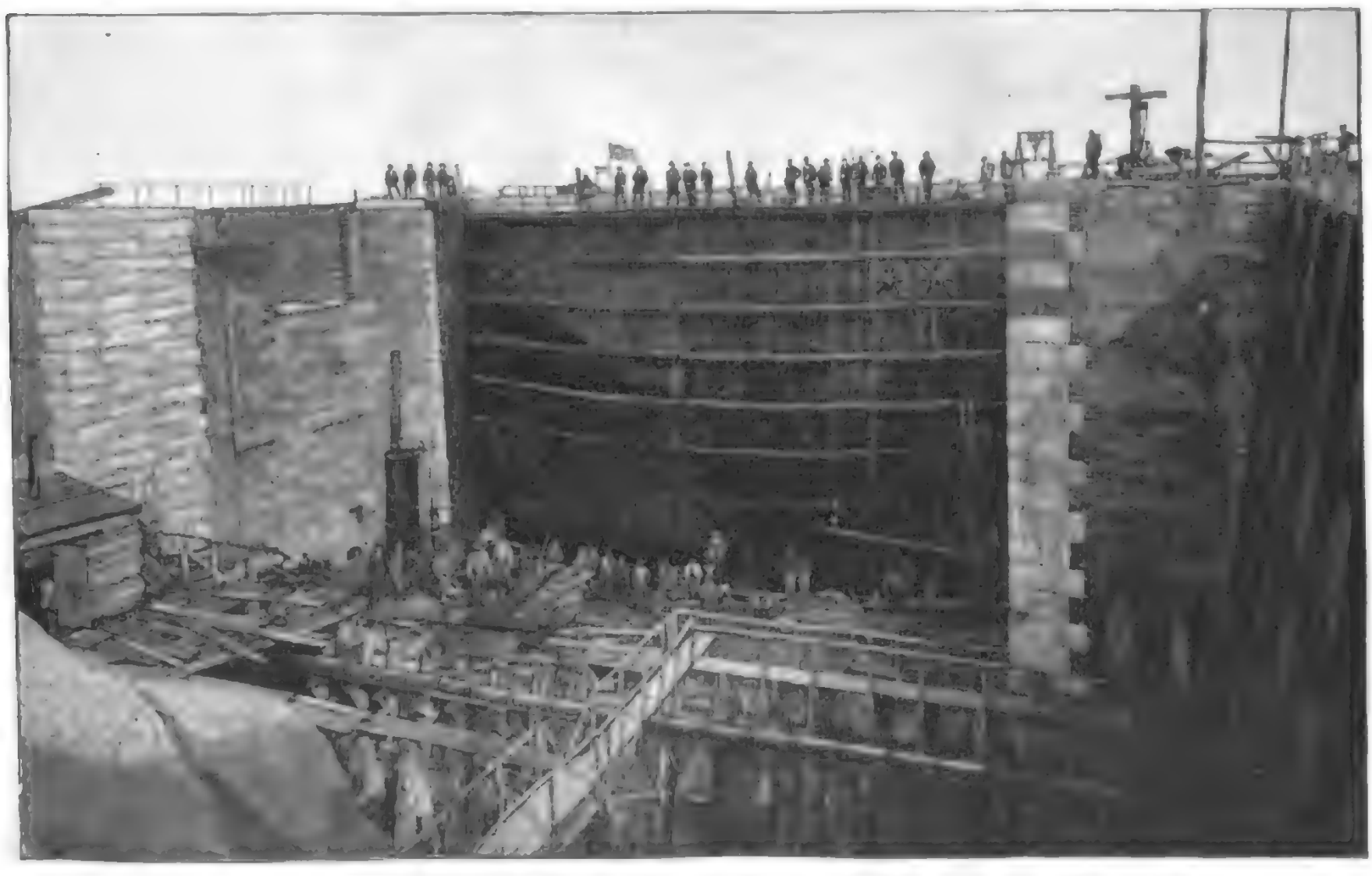

Die Erweiterung des Kaiserhafens in Bremerhaven: Die Kammerschleuse (die größte Schleuse der Welt).
Nach einer photographischen Aufnahme von W. Carder u. Sohn in Bremerhaven.

Digitized by Google

Ordens. 1891 ging Sir Frank als Gesandter nach Persien, 1894 erfolgte seine Beförderung auf den Botschafterposten nach Rußland, und gegen Ende des vorigen Jahres wurde er für den gleichen Posten in Deutschland ernannt.

Lascelles ist Vater einer Tochter und zweier Söhne. Einer der letztern ist in der britischen Botschaft in Berlin angestellt, während der andere der englischen Armee angehört.

Als Edwin F. Uhl, damals noch Hülfs-Staatssecretär der Vereinigten Staaten, im letzten Herbst von seinem flying trip durch Europa in der Bundeshauptstadt Washington wieder eingetroffen war, ahnte niemand und er selbst wol am wenigsten, daß er so bald schon berufen sein würde, von den Ufern des Potomac zurückzukehren an die der Spree, um die nördliche transatlantische Republik am deutschen Kaiserhof zu vertreten. Das rollin unerwartete Hinscheiden des Generals Theodore Runyon stellte den Präsidenten Cleveland plötzlich vor die Aufgabe, einen der tüchtigsten diplomatischen Polizisten zu bestellen. Im Hinblick auf verschiedene gegenwärtig schwebende und der Lösung harrende Fragen sowie in Anbetracht des Umstandes, daß der Amtsantritt des zu Ernennenden mit dem des Präsidenten ebenfalls am 4. März 1897 zu Ende ging, war die möglichst schnelle Wahl einer mit den diplomatischen Geschäften wohlvertrauten Persönlichkeit dringend geboten. Präsident Cleveland wußte sich der Lage völlig gewachsen; er traf die denkbar glücklichste Wahl.

Der neue Botschafter, eine stattliche Erscheinung, verbindet mit reichem Wissen, bedeutender Erfahrung und geistvollem Wesen die liebenswürdigsten Umgangsformen sowie ein ruhiges und würdevolles Auftreten. Seine einzige Schwäche, die er indeß nach Kräften zu bekämpfen bemüht ist, besteht darin, daß er die deutsche Sprache, deren gründliche Kenntniß allerdings höchst wünschenswerth erscheint auf einem Posten, den einst Männer wie George Bancroft, der Goethe-Uebersetzer Bayard Taylor und Andrew D. White einnahmen, nicht genügend beherrscht. Die Familie Uhl ist, wenn auch der deutsche Name — wen den Anglo Amerikanern natürlich „Juhl" ausgesprochen — noch an die Abstammung gemahnt, völlig amerikanisirt. Um so größere Anerkennung verdient es, daß die Gemahlin und die Töchter des Botschafters der deutschen Sprache vollkommen mächtig sind.

Uhl erblickte das Licht der Welt im Jahre 1842 im nördlichen Vermont. 1846 siedelten seine Eltern — die Mutter, eine Lehrerin, sprach nur englisch — nach Grand Rapids im Staate Michigan über. Uhl studirte auf der Universität Ann Arbor Jurisprudenz und erlangte später in Grand Rapids eine ausgedehnte Praxis als Rechtsanwalt. Seiner außerordentlichen Beliebtheit verdankte er es, daß er zweimal zum Bürgermeister der Stadt gewählt wurde.

Nachdem Grover Cleveland 1885 zum zweiten mal den Präsidentenstuhl bestiegen hatte, ernannte er Uhl zum Hülfsstaatssecretär. Als solcher leitete Uhl während der Krankheit des Staatssecretärs Gresham und in der Zeit, die zwischen dem Tode des letztern und dem Amtsantritt des Staatssecretärs Olney lag, die Geschäfte des amerikanischen Auswärtigen Amtes. Er bewährte sich dabei als überaus geschickter Diplomat und ermöglichte durch weise Mäßigung die Lösung mancher Schwierigkeit, ohne dabei die wirksame Wahrung der Interessen Amerikas aus den Augen zu verlieren.

Uhl befindet sich mit seiner Gemahlin, zwei Töchtern und einem Sohne in Berlin; sein ältester Sohn ist „drüben" geblieben, wo er einem geschäftlichen Unternehmen vorsteht. Leider wird der neue Botschafter, der, ebenso wie seine Damen, die Herzen der berliner Gesellschaft im Sturm erobert hat, nicht lange ausharren, es sei denn, die demokratische Partei erwählte Grover Cleveland allen Traditionen zum Trotz zum dritten mal für das Präsidentenamt. Das ist allerdings nicht wahrscheinlich, aber nicht unmöglich, nachdem Governeur Morton durch Unterzeichnung des wahnwitzigen Raines'schen Rechtsgesetzes den Staat Neuyork für die kommende Wahl unrettbar an die Demokraten ausgeliefert hat.

Die Hafenerweiterung in Bremerhaven.

Im Herbst dieses Jahres wird ein Werk dem öffentlichen Verkehr übergeben werden, das zu den bedeutendsten Schöpfungen der deutschen Wasserbautechnik gehört. Es ist dies die von 1892 bis 1896 ausgeführte Erweiterung des Kaiserhafens in Bremerhaven. Bisher besaß dieser Ort, der, seitdem bemerkt, von allen Seiten durch starke Deiche gegen die häufigen Sturmfluthen der Nordsee geschützt ist, außer einer natürlichen Rhede drei als sogen. Dockhäfen ausgebildete Hafenbassins, die bei gewöhnlichem Hochwasser geöffnet werden, sonst aber mittels Schleusenthore geschlossen bleiben. Gegenüber der allmählich ins Riesenhafte gesteigerten Entwicklung der Schiffsabmessungen genügten nun die bisherigen Hafenanlagen entweder unvollkommen oder überhaupt nicht mehr; war doch der Norddeutsche Lloyd schon seit Jahren genöthigt, mit seinen großen Schiffen den „Bremen"-schen, weiter stromaufwärts gelegenen Fischereihafen Nordenhamm mit Nachtheil für seinen Gesammtbetrieb und seinen Heimathafen aufzusuchen. Auch waren die Schiffe, die zu bei Hochwasser die Häfen verließen, vielfach gezwungen, mehrere Stunden auf der Rhede liegen zu bleiben, um beim nächsten Hochwasser über die weiter stromabwärts das Fahrwasser durchsetzenden Barren hinwegkommen zu können; endlich war es die unmittelbare Nähe der Mutterstadt Bremen, die durch die in den letzten Jahren ausgeführte großartige Unterwesercorrection für Schiffe minderer Abmessungen zugänglich geworden war, die Tochterstadt zu einem den größten Anforderungen der Schiffahrt genügenden Hafenplatz zu machen.

Bremen beschloß demgemäß, nach dem Hankes-Rudloff'schen Project den Kaiserhafen, d. h. das nordlichste der drei Bassins, um etwa 12 Hektar zu erweitern, und erwarb hierzu, da Bremerhaven überall dort an preußisches Gebiet stößt, ein Quadratkilometer Land von Preußen. Die Hafenerweiterung umfaßt außer der eigentlichen Vergrößerung des Kaiserhafens im wesentlichen eine neue Hafeneinfahrt, eine Kammerschleuse, einen 1½ Kilomtr. langen, stark befestigten Seedeich sowie die für einen ausgedehnten Betrieb nothwendigen Ausrüstungen und Nebenanlagen. Als maximale Schiffsabmessungen wurden zu Grunde gelegt: 200 Mtr. für die Länge, 25 Mtr. für die Breite und 9 Mtr. für den Tiefgang. Die ursprüngliche Tiefe des Geländes schwankte zwischen 2 und 5 Mtr. über Niedrigwasser, die Tiefenlage des festen, aus mittelgrobem Sand bestehenden und von mächtigen Schichten weicher Bodenarten überlagerten Baugrundes beträgt durchschnittlich 11½ Mtr. unter Niedrigwasser.

Das Hauptwerk, die Kammerschleuse, d. h. eine solche, die an beiden Enden Verschlüsse hat und somit bei jedem Wasserstandsunterschied zwischen Hafen und Weser benutzt werden kann, hat eine lichte Weite von 28 Mtr. (nebenbei bemerkt die größte Schleusenweite der Welt), eine nutzbare Länge von 215 Mtr. und bei mittlerm Hochwasser eine Tiefe von 10 Mtr. Die beiden Häupter, d. h. die die Thore enthaltenden Theile des Bauwerks, sind auf je einem 6 Mtr. hohen Betonbett fundirt, das im Rasen eingebracht wurde, und dessen Herstellung, bekanntlich eine der schwierigsten bautechnischen Aufgaben, trotz der sehr ungünstigen Verhältnisse hier überraschend gut gelungen ist. Unser Bild ist vom neuen Vorhafen aus aufgenommen und stellt das Schleusenaußenhaupt mit dem Flunker dar. Das Größenverhältniß ist annähernd gegeben durch die auf dem Bauwerk stehenden Leute. Das Pfahlwerk, das auf dem Bilde sichtbar ist, diente zur Abstützung der Baugrube des Schleusenaußenhauptes bei der Ausbaggerung und Betonirung des Fundaments und wird nach entfernt werden. Die Schleusenkammer, die Vorhafen- und die Binnenhafenmauern sind auf Pfahlrosten fundirt, deren Pfähle bis in den festen Sand eingerammt wurden, und deren Länge zwischen 16 bis 22 Mtr. schwankt.

Die Vorhafenmauern wurden in Tidebetrieb, d. h. bei dem zweimal in 24 Stunden eintretenden niedrigen Wasserstand (Ebbewasserstand) ausgeführt. Für die Herstellung der übrigen Bauwerke war das Baugelände durch künstliche Abdämmungen gegen Hochwasser geschützt, und es wurde der Boden im Schutz derselben bis 1 Mtr. unter Niedrigwasserhöhe, d. h. so tief ausgehoben, als mit Hinblick auf eine Gefahr des Auftriebens des Wassers von unten zulässig erschien. Die Beseitigung der darunter befindlichen Massen wird demnächst nach Einlassen des Wassers mittels Bagger im Rasen bewerkstelligt. Um dem Leser einen Begriff von der Großartigkeit dieser Ausführung zu geben, sei erwähnt, daß unter anderm 1½ Mill. Kubikmtr. Boden im Trockenen und ebensoviel im Rasen auszubaggern, über 30000 Stück Pfähle von 16 bis 22 Mtr. Länge zu rammen und etwa 1700000 Kubikmtr. Mauerwerk herzustellen waren.

An die Erweiterung des Kaiserhafens schließt sich an Bremerhaven die Anlage eines großen Trockendocks an, die theils von Bremen, theils vom Reich bezahlt wird, und deren Abmessungen den oben angeführten analog sind.

Aus

der Internationalen Kunstausstellung in Berlin.

1. Urwaldidyll.*)

Gemälde von Wilhelm Kuhnert.

Neben Oskar Frenzel, der in seinen Bildern weidender Rinder und Schafe an künstlerischer Bedeutung fortdauernd wächst, und neben Richard Friese, der vornehmlich das Bild nordischer Jagdscenerie zu schildern liebt, wird von den Thiermalern Berlins seit einigen Jahren besonders häufig Wilhelm Kuhnert genannt. Zu Tarnau 1865 geboren und auf der berliner Akademie ausgebildet, trat er auf den Ausstellungen der Reichshauptstadt zuerst 1887 als Porträtmaler hervor, wandte sich aber bald mit ausgesprochener Vorliebe der Darstellung der Thierwelt, und zwar der des Dunkeln Erdtheils zu, der ihm auch in seinen landschaftlichen Scenerien und in den sie bevölkernden Menschen zahlreiche dankenswerthe Motive bot. Eine ganze Reihe von Bildern, die neben einer Wüstenwanderung die Tödter und Märkte der Neger, Löwen auf dem Raubzug und Gefangen an ihrer Tränke, Zebras in freier Steppe und Steinböcke am Passrossumpf schilderten, stellte er 1894 als Ergebnisse einer längern Südenreise aus, und Afrika mit seiner eigenartigen Landschaft und Thierwelt ist seitdem das bevorzugte Stoffgebiet des Künstlers geblieben. Ihm gehört auch das „Urwaldidyll" an, mit dem er die diesjährige Ausstellung beschickte. Hat er und Löwen und Tiger oft genug in ihrer ganzen Wildheit vorgeführt, so läßt er uns hier einen Blick in das traute Familienleben dieser Raubgethiere thun. Der Maler mit nachsinnendem Sinn und mit sicherm Vertrauen auf die selbstzufriedene, friedliche Stimmung der Löwin, die auf dem weltabgeschiedenen Lagerplatz sich mit den spielenden Jungen behaglich im Sonnenschein wälzt, die Scene an Ort und Stelle belauscht oder aber sie in der gedächtnißtreuen Stellung des Besuchers eines zoologischen Gartens notirt hat, wird dem Beschauer durch das Bild kaum verrathen. Daß es jedoch den Charakter der Thiere richtig trifft, ihr Gebaren echt und übereinander schildert, dürfte auch der dem Künstler zu glauben geneigt sein, der ähnliche Neuerungen thierischen Mutterglücks nur an der entfernten Verwandten der afrikanischen Löwin, an unserer harmlosen Katze, zu beobachten Gelegenheit hatte.

*) 1 bis 3 s. vorige Nummer.

5. Noth.

Gemälde von Fritz Heider.

Die launige Beobachtung verwandter künstlerischen Gebiete bei verschiedenen Mitgliedern derselben Familie bestätigt neue der noch nicht allzu häufig in die größere Oeffentlichkeit getretene Porträt- und Genremaler Fritz Heider in Wien. Am 1. März 1861 zu Breslau geboren, ist er der jüngere Bruder des bekannten Ernst Philipp Heider, der sich durch seine großen Panoramen und durch das der hinter Kaiserslautern gelegene felsenreiche Bild der Ruine am „Durchbruch des St. Gotthard" einen Namen gemacht. Dem ersten Blick wird die Kunst der Brüder allerdings verschieden geartet erscheinen; bei näherm Zusehen dürfte vielleicht trotzdem dieser und jener verwandte Zug nachgewiesen, und zum mindesten gleichen die Brüder einander darin, daß weder bei dem einen noch bei dem andern das malerische Moment in erster Linie bestimmend ist, sondern hier wie dort zum Beschauer zunächst das gegenständliche Interesse spricht. Festete bei der großen Ausdehnung durch die Standbauten eines Strandbades mit verschiedenen Schritten verwirrte eilenden „Hundebete" von Fritz Heider, die als ein erstes lebhafter beachtetes Werk des Künstlers den Leiern der „Illustr. Ztg." in Nr. 2547 vom 26. September 1891 vorgeführt wurde, die lebendige Freiluftstudie, so war es doch fast mehr noch die Originalität des Vorwurfs und der Charakteristik, wodurch die Gemälde auf sich lenkte. Die im vorigen Jahre auf der Ausstellung der münchener Künstlergenossenschaft ausgestellte Schilderung der „Noth" aber, die unsere heutige Reproduktion wiederholt, konnte als echtes und rechtes Heimkind im Sinne des Wortes gelten, wenn sie nicht sichtlich unter vielbesprochenen „Armeleutemalerei" und von deren weitgehenden Tendenzen beeinflußt wäre. Einer Erklärung bedarf die Darstellung kaum; sie spricht als ganzes wie in jeder der Figuren und in deren wechselseitigen Beziehungen ihren Inhalt in erschöpfender Deutlichkeit aus. Tode und Fall trat in kahlen Dachkammer auf dem dürftigen Lager der Eltern der Familie, und wie nun hinten im Halbdunkel der Thür die dunkeln Gestalten mit der Bahre auftauchen, die die Todten tragen werden, wird das verlassene Weib von neuem mit voller Wucht nicht blos von dem Schmerz der Trennung, sondern auch von dem Gefühl des ganzen Elends durchschüttert, in dem sie zurückbleibt. Der Maler sich in diese Situation hineinversetzen und seelischen Inhalt in den Gestalten der Erwachsenen und Kinder zum ergreifenden Ausdruck zu bringen strebte, deutlich jede seiner Figuren, von denen die weinende kaum leicht die der stumpf und starr dasitzenden alten Großmutter

Briefwechsel mit Allen und für J

(Anonyme Anfragen werden nicht berücksichtigt.)

E. M. in Tübingen. — Kohl der Verfasser ist Ihnen, der [illegible] verschiedenen Mitgliedern derselben Familie bestätigt neue der noch nicht allzu häufig in die größere Oeffentlichkeit getretene Porträt- und Genremaler Fritz Heider in Wien. Am 1. März 1861 zu Breslau geboren, ist er der jüngere Bruder des bekannten Ernst Philipp Heider, der sich durch seine großen Panoramen und durch das der hinter Kaiserslautern gelegene felsenreiche Bild der Ruine am „Durchbruch des St. Gotthard" einen Namen gemacht. Dem ersten Blick wird die Kunst der Brüder allerdings verschieden geartet erscheinen; bei näherm Zusehen dürfte vielleicht trotzdem dieser und jener verwandte Zug nachgewiesen, und zum mindesten gleichen die Brüder einander darin, daß weder bei dem einen noch bei dem andern das malerische Moment in erster Linie bestimmend ist, sondern hier wie dort zum Beschauer zunächst das gegenständliche Interesse spricht. Festete bei der großen Ausdehnung durch die Standbauten eines Strandbades mit verschiedenen Schritten verwirrte eilenden „Hundebete" von Fritz Heider, die als ein erstes lebhafter beachtetes Werk des Künstlers den Leiern der „Illustr. Ztg." in Nr. 2547 vom 26. September 1891 vorgeführt wurde, die lebendige Freiluftstudie, so war es doch fast mehr noch die Originalität des Vorwurfs und der Charakteristik, wodurch die Gemälde auf sich lenkte. Die im vorigen Jahre auf der Ausstellung der münchener Künstlergenossenschaft ausgestellte Schilderung der „Noth" aber, die unsere heutige Reproduktion wiederholt, konnte als echtes und rechtes Heimkind im Sinne des Wortes gelten, wenn sie nicht sichtlich unter vielbesprochenen „Armeleutemalerei" und von deren weitgehenden Tendenzen beeinflußt wäre. Einer Erklärung bedarf die Darstellung kaum; sie spricht als ganzes wie in jeder der Figuren und in deren wechselseitigen Beziehungen ihren Inhalt in erschöpfender Deutlichkeit aus. Tode und Fall trat in kahlen Dachkammer auf dem dürftigen Lager der Eltern der Familie, und wie nun hinten im Halbdunkel der Thür die dunkeln Gestalten mit der Bahre auftauchen, die die Todten tragen werden, wird das verlassene Weib von neuem mit voller Wucht nicht blos von dem Schmerz der Trennung, sondern auch von dem Gefühl des ganzen Elends durchschüttert, in dem sie zurückbleibt. Der Maler sich in diese Situation hineinversetzen und seelischen Inhalt in den Gestalten der Erwachsenen und Kinder zum ergreifenden Ausdruck zu bringen strebte, deutlich jede seiner Figuren, von denen die weinende kaum leicht die der stumpf und starr dasitzenden alten Großmutter

Digitized by Google

Erzherzog Karl Ludwig von Oesterreich.

Das Kaiserhaus und das Oesterreichisch-ungarische Reich haben einen schweren Verlust erlitten; am 19. Mai verschied Erzherzog Karl Ludwig, der jüngere Bruder Kaiser Franz Joseph's und dessen präsumtiver Thronerbe. Der Verewigte wurde am 30. Juli 1833 zu Schönbrunn als Sohn des Erzherzogs Franz Karl und der geistvollen Erzherzogin Sophie geboren. Seine Brüder waren der Kaiser Franz Joseph, der Kaiser Maximilian von Mexico und Erzherzog Ludwig Victor. Seine Neigung für das Wirken auf dem Gebiete civiler Thätigkeit führte ihn frühzeitig in den Staatsdienst, für den er sich durch mehrjährige Studien in der galizischen Statthalterei vorbereitete, um dann 1855 die Statthalterstelle von Tirol zu übernehmen. Seine 1856 mit der Prinzessin Margarete von Sachsen, einer Tochter König Johann's, geschlossene Ehe wurde schon 1858 durch den Tod seiner achtzehnjährigen Gemahlin gelöst, deren Verlust ihn so tief erschütterte, daß er im Begriff stand, sich in ein Kloster zurückzuziehen, und zu diesem Zweck längere Zeit in Rom verweilte. Aus seiner im Jahre 1862 geschlossenen Ehe mit der Prinzessin Annunciata von Bourbon-Sicilien entsprossen die Erzherzoge Franz Ferdinand d'Este, der bekannte Weltreisende und nunmehrige präsumtive Thronfolger, Otto, der Gemahl der sächsischen Prinzessin Maria Josepha, Ferdinand Karl und die mit dem württembergischen Thronfolger Herzog Albrecht vermählte Erzherzogin Margareta Sophie. Seiner dritten Ehe mit Maria Theresia von Braganza entsprossen drei Prinzessinnen, deren älteste die Würde der Aebtissin des prager adeligen Damenstifts bekleidet.

Als ältester Bruder des Kaisers und — seit dem tragischen Ende des Kronprinzen Rudolf — als präsumtiver Thronfolger war der verstorbene Erzherzog nach dem Monarchen die höchstgestellte Persönlichkeit des Staates. Er füllte diese hervorragende Stellung mit gewinnender Würde und hingebungsvollem Eifer aus. Er betrachtete es als seine Lebensaufgabe, künstlerische, wissenschaftliche, industrielle und humanitäre Zwecke mit dem vollen Einsatz seines weitreichenden Einflusses zu fördern, und hat sich auf diesem Gebiete große, dankbar anerkannte Verdienste erworben. Den zahlreichen Unternehmungen, deren Protectorat er übernahm, lieh er nicht bloß den Glanz seines Namens, sondern auch die werkthätigste Fürsorge und die emsigste Pflege. Die wiener Künstlergenossenschaft, für die er die Karl-Ludwig-Medaille stiftete, der Gewerbeverein, das Oesterreichische Handelsmuseum, das Technologische Gewerbemuseum, die mit diesem verbundene blühende gewerbliche Lehranstalt, die großartige Institution des Rothen Kreuzes, die Touristik und das Ausstellungswesen in Oesterreich danken ihm wirksamste Förderung. Unvergänglich ist sein Name mit der Gründung und Entwicklung dieser und zahlreicher anderer gemeinnütziger und wohlthätiger Institute verbunden. Mit Genugthuung erfüllte es ihn, daß er im Volksmund als Ausstellungs-Erzherzog galt. Mit herzgewinnender Liebenswürdigkeit übte er die ihm zufallenden Repräsentationspflichten, und der bürgerliche Fleiß wie die Geistesarbeit des Gelehrten und das Schaffen des Künstlers fanden in dem freundlichen und milden Prinzen jederzeit einen warmen, hilfsbereiten Schätzer und Schützer. Sorgsam vermied er jede Einflußnahme auf politische Fragen, wozu ihm seine Stellung als präsumtiver Thronfolger, deren Betonung er grundsätzlich vermied, manchen Anlaß geboten hätte. Die Popularität, deren er sich erfreute, galt in erster Linie dem hochstehenden Manne, der sich mit voller Hingebung in den Dienst des Gemeinwohls stellte, und dessen Forderung er mit warmem Herzen und unermüdlichem Eifer oblag, nicht mit sprunghaftem Eingreifen, sondern mit ruhigem Abwägen und unermüdlicher Ausdauer. Diese Bestrebungen, sein glückliches Familienleben, sein tiefreligiöser Sinn, das unermüdliche Bestreben, innerhalb des freigewählten Wirkungskreises dem kaiserlichen Bruder und Herrn wie dem Gemeinwohl zu dienen, füllten das Dasein dieses Prinzen aus, der durch seine Leutseligkeit und eine echt humane Gesinnung sich die Sympathien aller erwarb, die mit ihm in Berührung traten.

Erzherzog Karl Ludwig von Oesterreich, † am 19. Mai.
Nach einer Photographie von Adèle in Wien.

Karl Finkelnburg.

Prof. Dr. Karl Finkelnburg, der am 11. Mai nach längerem Leiden in Godesberg bei Bonn aus dem Leben schied, ist in den letzten Jahren viel genannt worden, am meisten anläßlich des Processes Meilage, in dem er als Sachverständiger mitwirkte, sodann aber noch bei andern Gelegenheiten, wie bei der Erörterung des Falles Feldmann und Weber. Finkelnburg war hier mit der Anschauung der meisten seiner irrenärztlichen Fachgenossen in Widerstreit gerathen; überhaupt stand er in den letzten Jahren seines Lebens abseits von dem Betriebe der Psychiatrie. Einzelne von diesen haben ihm sogar die Befugniß absprechen wollen, in irrenärztlichen Dingen mitzureden; aber mit Unrecht, denn Finkelnburg hat nicht nur die übliche Ausbildung in der Psychiatrie genossen, sondern er hat sich auch viele Jahre hindurch mit der Behandlung Geisteskranker beschäftigt. Begründet wird jener Einspruch damit, daß Finkelnburg sich während längerer Zeit von der Psychiatrie abgewandt hat. Die Thatsache trifft zu. Eine Zeit lang galt nämlich seine ganze Arbeit der öffentlichen Gesundheitspflege, und gerade darin, die Hygiene gefördert zu haben, besteht Finkelnburg's zweites Hauptverdienst. Bei der Abschätzung desselben muß man eins besonders ins Auge fassen. Als Finkelnburg sich der Hygiene zu widmen begann, war dieser Zweig der Heilkunde noch wenig gepflegt; bis zu einem gewissen Grade war sie noch Liebhaberwissenschaft. Freilich hatte bereits Max Pettenkofer in München sein segensreiches Schaffen im Dienste der wissenschaftlichen Hygiene begonnen, und seine Schüler verbreiteten die von ihm ausgebildeten Methoden der hygienischen Technik weit über München hinaus; im ganzen aber war damals die Zahl der Mediciner, die die Hygiene in der jetzt üblichen Art mit Ausnutzung der Physik, Chemie, Pathologie, Epidemiologie und Statistik betrieben, noch gering.

Daraufhin hat Finkelnburg mit psychiatrischen Studien. Sein Lehrmeister in der Psychiatrie war Maximilian Jacobi, der Director und langjährige Leiter der Irrenheilanstalt zu Siegburg, der die deutsche Irrenpflege hervorragend gefördert hat. Vor allem haben wir es diesem zu verdanken, daß man besser als zuvor für die Unterbringung und Pflege der Geisteskranken sorgt. Er wurde bei seinem Reformwerk von Eindrücken und Erfahrungen geleitet, die er auf einer längern Studienreise in England gewonnen hatte. Finkelnburg wurde nach Beendigung seiner Universitätsstudien, die er in Würzburg, Bonn und Berlin unter Kölliker, Virchow, Schönlein, Busch und Langenbeck machte und 1858 zum Abschluß brachte, der Assistent Jacobi's. Im Jahre 1862 siedelte er nach Bonn über, wo er die Leitung der Wasserheilanstalt zu Godesberg übernahm. Im Jahre darauf trat er als Privatdocent für Irrenheilkunde und gerichtliche Medicin in den Lehrkörper der Universität Bonn ein. Hier betheiligte er sich neben seinen irrenärztlichen Forschungen, wie bereits erwähnt, an der hygienischen Arbeit. Aufsehen erregte seine Schrift über „Die Entwicklung der öffentlichen Gesundheitspflege in

Karl Finkelnburg, † am 11. Mai.
Nach einer Photographie von [illegible]

Armand Buhl, † am 5. März.
[illegible]

Digitized by Google

Aus der Internationalen Kunstausstellung in Berlin: Waldidyll. Nach dem Gemälde von Wilhelm Kuhnert.

Aus der Internationalen Kunstausstellung in Berlin: Noth. Nach dem Gemälde von Fritz Fleischer.

Digitized by Google

England und deren feinem Stand"; sie war mit Anlaß, daß man Finkelnburg nach Berlin berief, als 1876 das Reichsgesundheitsamt eingeführt wurde. Mit der Organisation dieser Behörde wurde der damalige Oberstabsarzt Dr. Struck betraut. Ihm trat Finkelnburg zur Seite. Als das Amt seine Thätigkeit begann, übernahm er die Bearbeitung der wesentlich medicinischen Fragen und der Medicinalstatistik. Seine Hauptleistung im Dienste des kaiserl. Gesundheitsamtes ist die Ausarbeitung des Nahrungsmittelgesetzes. Im Jahre 1881 gab er aus Gesundheitsrücksichten seine berliner Stellung auf und übernahm wieder sein Lehramt an der Rheinischen Friedrich-Wilhelms-Universität, bei der er 1872 eine außerordentliche Professur erhalten hatte. Hier merkte er, daß ihm vor etwa einem Jahre die Rücksicht auf seine Gesundheit zwang, seine Lehrthätigkeit aufzugeben.

In der ersten Zeit seines literarischen Schaffens pflegte Finkelnburg ausschließlich die Psychiatrie und Nervenheilkunde. Man verdankt ihm Studien über die Krankheiten des Muskelmarks, über Willensstörung ohne Intelligenzstörung, über die Kaltwasserbehandlung in Irrenheilanstalten u. a. m. Daran schließen sich andere, zugleich in das Gebiet der Hygiene einschlagende Arbeiten über den Schutz der geistigen Gesundheit, über den Schulunterricht und die geistige Hygiene der Schuljugend. Bei seiner Wirksamkeit für die öffentliche Gesundheitspflege legte Finkelnburg auf ganz verschiedenen Gebieten Hand an. Er verbreitete sich über die internationale Gesundheitspflege, die Geschichte der öffentlichen Hygiene in den verschiedenen Culturländern, die Seuchenbekämpfung sowie über Volkserholungsstätten für Lungenkranke. Auch die erst um 1881 entdeckte Bakterienforschung förderte er und hat das bakteriologische Wissen von der Cholera und dem Ileotyphus wesentlich bereichert.

Armand Buhl.

In Dr. Franz Armand Buhl ist am 5. März d. J. ein Mann von glühendem deutschen Patriotismus und von hervorragenden volkswirthschaftlichen und socialpolitischen Verdiensten zu Grabe getragen worden. Geboren am 2. August 1807 zu Eutingen, studirte er Naturwissenschaften auf der Universität Heidelberg und trat nach Vollendung seiner Studien in das bekannte Weingeschäft F. P. Buhl in Deidesheim als Mitinhaber ein, gleichzeitig sein großes Gut bei dem berühmten Weinort bewirthschaftend. Daneben aber widmete er sich mit Begeisterung dem politischen Leben und war, obwol Katholik, ein Parteikämpfer des nationalliberalen Partei. Von 1871 bis 1881 gehörte er als Vertreter des Wahlkreises Homburg-Kusel dem deutschen Reichstage an, in dem er von 1887 bis 1890 die Stelle des Ersten Vicepräsidenten innehatte. Seine Wirksamkeit dort ist am klarsten dadurch charakterisirt, daß Bismarck seinen Tod als den Verlust eines „politischen Mitkämpfers und persönlichen Freundes" beklagte. Namentlich bei volkswirthschaftlichen und socialpolitischen Fragen, in denen er häufig als Referent fungirte, entfaltete Buhl eine einflußreiche Thätigkeit und hatte an dem Zustand der großen Versicherungsgesetze einen hervorragenden Antheil. Mit besonderer Sachkunde und Wärme vertrat er, selbst einer der größten Weinbergbesitzer, die Interessen der deutschen Weincultur. Er soll jeden deutschen Rebstock angekauft und überall an der Vertilgung der Reblaus thätigen Antheil genommen haben. So ist auch die Annahme eines Gesetzes gegen die Reblaus (1873) und die Einführung eines Zolls auf fremde Trauben (1881) wesentlich auf seine Thätigkeit zurückzuführen, und auch nach Abschluß seiner Wirksamkeit im Reichstag hat er noch im Jahre 1892 eifrig für das neue Weingesetz seinen ganzen Einfluß eingesetzt.

Wie in Berlin, war Armand Buhl auch in München von allen hochgeachtet. Häufig wurden über in der Kammer der Reichsräthe, zu deren lebenslänglichem Mitglied er im October 1887 ernannt wurde, Referate übertragen, die sich dann stets durch gediegene Gründlichkeit und weitsichtige Gesichtspunkte auszeichneten. So hat er sich nicht blos um die nationalliberale Partei, die mit ihm eins ihrer hervorragendsten süddeutschen Mitglieder verloren hat, sondern auch um sein engeres und weiteres Vaterland große Verdienste erworben, die die aufrichtige Trauer weiter Kreise im ganzen Reiche bei seinem am 5. März d. J. unerwartet früh erfolgten Tode vollberechtigt erscheinen lassen, zumal sein ritterlicher Charakter ihm auch die Hochschätzung seiner politischen Gegner sicherte. Prinz Regent Luitpold, der ihm stets wohlgesinnt war, ernannte zum Nachfolger des Verstorbenen als Reichsrath der Krone Baiern dessen Bruder Eugen v. Buhl.

Culturgeschichtliche Nachrichten.

Kirche und Schule.

— Die diesjährige Versammlung der Deutsch-evangelischen Lesebund (Vertreter der deutsch-evangelischen Auchevorgemeinden) wird vom 4. Juni ab in Eisenach stattfinden.

— Der Landesverein des Evangelischen Bundes für das Königreich Sachsen war am 14. und 15. Mai in Leipzig versammelt. Nach einem Vortrage über die Katholikentage wurden sich die Festtheilnehmer im Bremer Hof zusammen, wo mancherlei Erörterungen stattfanden. Superintendent Meyer aus Zwickau begrüßte die zahlreichen Vertreter des Nachbarstaates des Evangelischen Bundes, Oberpfarrer Dr. Nebel aus Dresden-Neustadt als den evangelischen Hauptstadt-Verein besonders; Prof. Dr. Gutte aus Leipzig schilderte die Stärke der evangelischen Deutschen in den fremden Provinzen des Osten und ihre Nationalität und ihren Glauben. Noch andere Vorträge schlossen sich an. In der Hauptversammlung am 15. strich Gymnasialoberlehrer Dr. Stöcker aus Dresden zunächst über das Thema „Zur Beurtheilung der gegenwärtigen Verhältnisse von Kirche und Staat im Deutschen Reiche". Gegenüber der Einheit der römischen Kirche sei es wünschenswerth, daß sich die deutschen evangelischen Kirchen einer zusammenschließen, doch ohne deshalb ihre confessionellen und geschichtlich gewordenen Besonderheiten aufzugeben.

— Betreffs des Religionsdreverfolgungsgesetzes hat am 13. Mai die württembergische Kammer der Abgeordneten den Mächtenantrag der staatsrechtlichen Commission angenommen. Dieser Antrag ging dahin, daß der Entwurf von drei evangelischen Geistlichen Rathen oder Ministern in die oberste evangelische Kirchenbehörde drei Amtsgenossen für den Fall, daß der König nicht mehr der evangelischen Confession angehören, nicht ernennen dürfe. Das Ministerium und die deutschkirchliche Vereinigung bekämpften den Antrag. Obgleich die übrigen Paragraphen des Religionsdreverfolgungsgesetzes so der Fassung der evangelischen Landessynode und des Regierungscommissars unverändert angenommen wurden, ist dadurch nach der Abstimmung ein Hauptpunkt gefallen worden, wonach die Regierung der ganze Gesetzentwurf zusammenfällt.

— Die Encyclika des Papstes an die ungarischen Bischöfe führt den vorjährigen Besuch und die gastliche Einmüthigkeit Ungarns auf die Liebe des Erzengelsamts zurück und erinnert daran, daß die Kirche auch die bürgerliche Freiheit Ungarns unterstützten, bedauert die Störung der Achtung vor der katholischen Lehre seitens unter den Katholiken, fordert die katholischen Ungarn auf, an der Bewegung der Fernstehenden mitzuarbeiten, und hofft, die der Siegesfahne erworbenen Ehren und die Eintracht des Volkes gegenüber dem Feinde Haltung werden die Aufmerksamkeit an den päpstlichen Stuhl verpflichten.

Hochschulwesen.

— In Königsberg ist der bisherige außerordentliche Professor des römischen Rechts Dr. Otto Gradenwitz zum Ordinarius in der juristischen Facultät ernannt worden. — Nachdem bei der hiesigen Universität bestehende Extraordinariat für Archäologen in ein Ordinariat umgewandelt worden ist, hat der Minister dieses dem Prof. Dr. Wilhelm verliehen. — Dem Docenten an der Technischen Hochschule zu Aachen Professor Karl Kraus ist das Prädicat Professor beigelegt worden.

— Die Sitzung zur Berathung der Grundzüge für Regelung des Apothekerwesens nach Berlin berufenen pharmaceutischen Sachverständigen haben in einer Vorbesprechung sich auch mit der Ausbildung der Apotheker beschäftigt. Sie wünschen sich unter anderm für ein jedes Semester umfassendes Universitätsstudium aus. An diese, den wissenschaftlichen Anforderungen entsprechend eingerichtete, praktische Ausbildung will sich der Besuch als Apotheker schließen.

— Die Leopoldinisch-Carolinische Akademie der Naturforscher in Halle a. S. hat jetzt, zum ersten mal, die aus den Mitteln der Carus-Stiftung gebildete Preisaufgabe von 1000 ℳ für „einen wohlbefähigten, tüchtigen jungen Arbeiter im Fache der vergleichenden Anatomie, der Physiologie oder Physiologie" dem Professor der Physiologie an der Universität Jena Dr. Max Verworn verliehen.

— In Breslau wurde der Ausbau des östlichen Flügels des Universitätsgebäudes in einer dem westlichen entsprechenden Gestaltung in Angriff genommen. Den Anlaß dazu gab die Niederlegung des alten Thores, der bisher an dieser Seite den Abschluß des Universitätsgebäudes bildete, und an dessen Stelle sich jetzt der Neubau des Chemischen Instituts erhebt.

— An der Technischen Hochschule zu Darmstadt wurde mit Beginn des Sommersemesters ein zweiter Lehrstuhl für darstellende Geometrie errichtet, dessen Vorlesungen und Uebungen von Ostern zu Ostern dauern. Hierdurch ist nunmehr der Parallelcursus für die zu Ostern eintretenden Studirenden vervollständigt, und insbesondere kann das Studium an der gesammten Hochschule sowol im Herbst als auch zu Ostern begonnen werden.

— Die Leipziger Finkenschaft hielt kürzlich im Blauen Saal des Krystallpalastes eine Versammlung ab, in der der Vorsitzende der Studentenschaft stud. jur. et phil. Zabel das Programm dieser neuen Bewegung entwickelte. Diesen Ausführungen ist einiges entnehmen: Die Finkenschaft faßt ihre Aufgaben idealer und praktischer Natur 1. auf gesellschaftlichem und 2. auf wissenschaftlichem Gebiet. Leipzig will sie zum Mittelpunkt einer innigen Organisation der Studenten aller deutschen Hochschulen machen, der auch alle bestehenden Corporationen sich anschließen können. Durch Zusammenfassung aller finanziellen Kräfte der einzelnen nach dem Vorbild auslandischer Studentenvereinigungen hofft man nach und nach eine Reihe praktischer wirthschaftlicher Einrichtungen ins Leben zu rufen. Den Mittelpunkt aber des studentischen Lebens in Leipzig soll ein Casino bilden nach dem Vorbild des Offizierscasinos.

— In Leipzig hat sich die freie Buchhändlergehilfenschaft Leipzig in die freisinnige Vereinigung Akademia mit den Farben schwarz, roth, gelb aufgenommen.

— An der Technischen Hochschule in Karlsruhe hat sich ein akademischer Turnverein Cimbria gebildet.

Gerichtswesen.

— Durch kriegsgerichtliches Erkenntniß wurde Dr. v. Nagy wegen seines Zweikampfes mit dem Corpsstudenten Fähr. v. Schröder zu 2 Jahren Festung verurtheilt.

— Der in der jüngsten Zeit vor dem Landgericht zu Zwickau in Preußen verhandelte sogen. Vereinsmeierei-Proceß hat in weiten Kreisen, namentlich aber in den an der Grenze gelegenen Provinzen Preußens, das größte Interesse erregt. Der Vereinsmeier Leonhard Heinzig zu Zwickau hatte seit einer Reihe von Jahren darüber, daß ihm die Firma Stannen u. Bieker zu Königsberg in Preußen den Betrag des zu seinem Geschäftsbetrieb erforderlichen Reisedarlehens verweigerte, vergeblich Beschwerde geführt. Er griff nun zu der Vertheidigung seiner Interessen zur Errichtung einer Tendenz, die er an Mitglieder des Vereins der Abgeordneten vertheilte. Darin beschuldigte er die Domänenverwaltung, bei der Verpachtung des Vorwerkgutes am abgetretenen Strande der Firma Stannen u. Bieker ein förmliches Monopol eingeräumt zu haben, durch das die wirthschaftliche Vereinsmeierei vernichtet werde. Er gab ferner in dieser Denkschrift an, daß Beamte der Domänenverwaltung von der Firma Stannen u. Bieker Präsenten erhalten seien. Es wurde Anklage gegen Heinzig wegen gröblicher Ausschreitung und Beleidigung von Beamten der Domänenverwaltung des Strandvorwerkes eingeleitet. Als Nebenkläger trat Geh. Commerzienrath Bieker aus Königsberg auf, gegen den in der eingereichten Denkschrift allerdings schwere Anschuldigungen enthalten waren. Nach sich hierauf angestellten Ermittelungen hat der Vereinsmeier in der Hauptsache den Beweis der Angeklagte erbringen können. Der Vertheidiger Heinzig's, Rechtsanwalt Dr. Lehmann-Zwickau, beantragte, da erhebliche weitere Beweise nicht mehr beizubringen seien, die Vernehmung des Angeklagten selbst. Der Gerichtshof folgte diesem Antrage und verurtheilte den Angeklagten wegen Beleidigung und Verleumdung der Beamten der Domänenverwaltung zu 3 Monaten Gefängniß. Der Vertheidiger legte gegen das freisprechende Urtheil die Berufung beim Reichsgericht ein.

— Ueber die Fahrkartenunterschlagungen auf der preußischen Staatseisenbahnlinie Frankfurt-Hamburg, der Güterexpedient Stannebein und der preußische Eisenbahnsecretär wurden vom 12. bis 16. Mai vor der Strafkammer des Landgerichts zu Frankfurt a. M. verhandelt. Es hatten sich im ganzen 15 Beamte des Angeklagten der gemeinsamen Fahrten von Gericht zu verantworten. Alle von ihnen erhaltenen günstigen Urtheile wurden auf je 11 Monate, gegen den Schaffner Adam Schmidt und Christian Fischer auf je 10 Monate, gegen den Schaffner Heinrich auf 10 und Barthardt auf 6 Monate, gegen den Bahnsteigmann Heinrich Peil auf 2 Monate 3 Tage Gefängniß erkannt.

Gesundheitspflege.

— Das Kaffeetrinken der Cholera in Aegypten, wie sich in Alexandria und Kairo, gibt zu ernstlichen Besorgnissen Anlaß. Es erkrankten der Zeitung in den Tagen vom 25. bis 28. April in Alexandria 104 Personen, in Kairo einschließlich des Ortes Imbabi 83 Personen.

— Der Deutsche Landesverein zur Begründung Volksheilstätten für Lungenkranke wird seine diesjährige Hauptversammlung am 31. Mai in Dresden abhalten. Der Verein zählt gegenwärtig 749 Mitglieder und hat ein Capital von rund 170000 ℳ, wozu jährlich einen Beitrag von 3000 ℳ, die Invaliditäts- und Altersversicherungsanstalt für das Königreich Sachsen nach Fertigstellung der Heilstätte Aussicht gestellt hat. Zu den Gemeinden werden über unter den Mitgliedern der Ortsgruppen von mehreren ansässigen Aerzten Beiträge gesammelt. Der Vorstand des Vereins will mit dem Bau der Heilstätte nicht länger zögern. Eine Lage in der Nähe der Dresdner Haltestelle Kreischa i. S. erscheint geeignet, und mit Zustimmung des Vorstandes, schlug noch [illegible] Verein werden sich deshalb an alle Kreisvereine mit der Bitte weiteren Unterhandlungen.

— Friedrichshall hat nunmehr die im vorigen Jahre neuerbaute Quelle anscheinend in Gebrauch genommen, da der Zufluß der soweit ihrer guten Wirkung wie ihres hohen Gehaltes wegen lobenden vorziehen. Der Versand des Wassers hat sich in der letzten Zeit verdoppelt.

— In Metau wurde dieses Jahr die höchste Frequenz aufgewiesen, sie betrug 12000 Personen.

— Die Vereinigung der beiden Curorte Teplitz-Schönau, die nun unter gemeinsamer Verwaltung stehen, ist ein entschiedener Gewinn für den letzteren Curort. Es wurden die früheren schlechten Anlagen zum großen Theil durch geschmackvolle Einrichtungen ersetzt und auf der Tepelpromenade eine Fontaine errichtet, z. B. der Curmusik, derzeit sich drei neue Curorte [illegible] Tage. Ebenso eine [illegible] Anlage in Schönau, der Musikpavillon sowie eine Verbesserung der bedeutenden Curhausbäder erfolgten.

Naturkunde und Reisen.

— Die Ule'sche Expedition hat sich am 6. [illegible] auf dem portugiesischen Dampfer Cazengo nach der Insel São Thomé im Golf von Guinea eingeschifft. Dieser Expedition gehören Dr. [illegible] aus Berlin und B. Hoch aus Tarne an, die sich mit den Arbeiten der Afrikareise Dr. Ule's bereits bekannt haben, um im Auftrage [illegible] durch Dr. Ule's gleichseitigen Finanzgewährsmann zunächst nach São Thomé im Golf von Guinea zu reisen und sich dort über die für die [illegible] wichtigen an allgemeinen reale über gewisse [illegible] tagewissenschaftliche zu unterrichten. Zum Centralpunkt [illegible] einwohnen als die Antworten als Basis des Unternehmens [illegible] der Gouvernement übertragen werden. Diese Unterkunft [illegible] die Expeditionen auf ihre Hauptstreifzüge, gleichen auch [illegible] Innere von Cameroun unterstützen. Nachdem sie diese Aufgabe [illegible] hat, beginnt sich die Expeditionen nach Mossamedes, um über [illegible] das angeblich mineralische Nassa-Plateau zu erkunden und [illegible] die Umgebung Elende zu den wichtigen Mossamedes Bahn [illegible] Nach Ankündigung nach unserer Familie Transvaal-Südwestafrika [illegible] Expeditionen über Capstadt die Heimreise antreten.

— In Hochheim bei Coblenz wurde in der Nacht [illegible] 12. Mai gegen 2 Uhr eine Explosion bemerkt; meterne [illegible] erschütterten große Räume.

— Der Südpolforscher Borchgrevink ist gegenwärtig in London eifrig mit den Vorbereitungen für die Südpolexpedition beschäftigt, die im Sommer nach England abgeht. Die Expeditionsmannschaften sind [illegible] angeworben, die gleichzeitig Ausrüstung betreffenden Gegenstände [illegible] Fragen, die es namentlich in Betreff der [illegible] vorzugsweise Antarctic-Expedition zu so großer Menge geworden ist.

— „Eine neue Art von Strahlen. Unsere Mitteilung in eine Zeitschrift [illegible] ist, bei der Prof. Röntgen einen Vortrag über die X-Strahlen [illegible] hat. Im ersten Abschnitt [illegible] frische Mittheilungen in der Röntgen'schen Versuchsanordnung [illegible] im zweiten neue Eigenschaften geschildert, die Röntgen an den X-Strahlen [illegible] hat. Die eine der praktischen Neuerungen geht auf [illegible] Röntgen'schen Entdeckung zurück, die die X-Strahlen [illegible] vor [illegible] Glas, sondern auch in Aluminium [illegible] lassen. Da [illegible] geeigneter Natrolithglas bei dem seiner Röntgen [illegible], der nach [illegible] Zeit wahr, unter dem Einfluß der Kathodenstrahlen X-Strahlen [illegible] erzeugen. Es bestehen dabei aber für die verschiedenen Röntgen [illegible] verschiedene Unterschiede [illegible]. Für Erzeugung von [illegible] intensiven X-Strahlen eignet sich am besten das Platin. Man [illegible] braucht jetzt mit gutem Erfolg einen Entladungsinductor, in dem [illegible] Platinspiegel aus Aluminium als Kathode, ein unter 45° gegen [illegible] Spiegelfläche geneigtes, im Krümmungsmittelpunkt aufgestelltes Platin [illegible] als Anode dient. Die zweite praktische Neuerung besteht in der [illegible] Anwendung des Fluorescirschirmes für die Messungen der Strahlen [illegible]. In manchen Fällen hat es sich als vortheilhaft herausgestellt, [illegible] zwischen der X-Strahlen liefernden Entladungsapparat und [illegible] Kathodenrohr einen Leydischen Apparat (Condensator und Inductor) einzuschalten. Röntgen's Ansicht nach werden Anwendungen der X-Strahlen [illegible] in der Beobachtung, daß die X-Strahlen [illegible] Strahlen sind, elektrische Kräfte zu erregen. Die Erscheinungen [illegible] zu studiren, indem [illegible] ganz besonders Geschwindigkeit [illegible] Empfang dieser Strahlen stellte der Erfinder fest: a. In der Luft [illegible] geradlinig, parallel oder negativ elektrisch geladene Körper werden, [illegible] die von X-Strahlen betroffen werden, entladen, und zwar beide [illegible] gleich schnell. b. In der Luft [illegible] elektrisirter Körper [illegible] von Luft, sondern von einem festen Isolator, z. B. Paraffin, und [illegible] so bewirkt die Bestrahlung dasselbe, wie das Bestrahlen der Luft [illegible] und einer gut [illegible] Flamme. c. In [illegible] Luft [illegible] von einem [illegible] Körper [illegible] Ende eines [illegible] Leiters, der nur der [illegible] ist, X-Strahlen [illegible] ist und die Bestrahlung auf den [illegible] elektrischen Leiter [illegible] bare Wirkung aus. Diese Beobachtungen werden [illegible] von X-Strahlen [illegible] Luft der Eigenschaft [illegible] Körper, mit denen sie in Berührung kommt, zu [illegible]. Diese Luft diese Eigenschaft noch einige Zeit behält, [illegible] es [illegible] sich [illegible], elektrische Körper, die selbst nicht von den X-Strahlen [illegible] werden, dadurch zu entladen, daß man diese [illegible] mit [illegible] Luft, [illegible] umgeben, die [illegible] von den X-Strahlen getroffen [illegible] Luft [illegible] Körper [illegible] Strahlen [illegible] Körper [illegible] Strahlen [illegible] Körper [illegible] Strahlen

Heer und Flotte.

— Die Schutztruppe für Deutsch-Ostafrika zählte am 31. März d. J.: 8 Europäer, 1 Feldwebel, 1 Vizefeldwebel, 1 Sergeant, 2 Unteroffiziere, 22 Lanzenträger, 12 Korporale, 1 Hornist, 1 Gefreiter, 6 Einheimische Offiziere, 1 Oberzahlmeister, 1 Oberstabsarzt, 1 Stabsarzt, 1 Assistenzarzt, 1 Veterinär, 1 Oberfeuerwerker, 1 Feldwebel, 3 Sergeanten, 23 Unteroffiziere, 1 Oberlazarethgehülfe, 1 Lazarethgehülfe, 3 etatsmäßige Schreiber, 3 Unter-Zahlmeisteraspiranten, 2 Telegraphisten; d. Farbige: 10 Effendi, 100 Chargen und 1500 Askaris (davon 1200 regulaire und 118 irregulaire). Ferner kommen noch 20 Einheimische Offiziere, Beamten und Zahlmeisteraspiranten, Arzt- und Feldwebelschüler hinzu. 1 Nordenskjöldgeschütz.

— Nach der neuen Rang- und Quartierliste der preußischen Armee und des 13. (württembergischen) Armeekorps zählen die beiden letzteren am 21. April: 8 Generalfeldmarschälle, 42 Generale, 77 Generallieutenants, 161 Generalmajores, 307 Obersten (195 d. Inf., 42 d. Cav., 42 d. Feldart., 11 d. Fußart., 14 d. Ing.- u. Pion.-Corps, 1 d. Trains), 330 Oberstlieutenants (201, 58, 41, 11, 10 bezw. 9) und 1562 Majors (914, 264, 175, 82, 70 bezw. 17).

— Frankreich hat im laufenden Jahre an Personen der Landarmee 1001 und an solche der Marine 40 Mill. Frs. Pensionen zu zahlen.

— In der französischen Artillerie beschäftigt man sich neuerdings viel mit Versuchen wegen eines Schnellfeuergeschützes; es scheint sogar bereits ein erprobtes Modell vorzuliegen. Der Kriegsminister schreibt jedoch vorläufig noch von einer Neubewaffnung der gesammten Feldartillerie ab.

— Während des letzten Winters haben bei der russischen Armee, insbesondere aber im Petersburger Militärbezirk, zahlreiche Pferdeerkrankungen stattgefunden.

— Nach der auf Grund russischer offizieller Quellen bearbeiteten, kürzlich erschienenen „Gliederung und Dislocation der russischen Armee" zählt die russische Infanterie augenblicklich 12 Garderegimenter mit Nummern zu je 4 Bataillonen, 18 Grenadierregimenter (Nr. 1 bis 16 und Nummern zu je 4 Bataillonen, 105 Infanterieregimenter (Nr. 1 bis 105 und Nummern) zu je 4 Bataillonen, 24 Schützen-Infanterieregimenter (Nr. 1 bis 24 und Nummern) zu je 2 Bataillonen, 8 kaukasische Reserve-Infanterieregimenter mit Nummern zu je 2 Bataillonen, das Kaukasische Grenadierregiment zu 4 Compagnien gerechnet, 72 Reserve-Infanteriebataillone mit Nummern zu je 5 Compagnien (54 europäische, 10 kaukasische, 8 sibirische), 37 Linien-Infanteriestabsbataillone und Nummern, und zwar: 20 turkestanische, 7 westsibirische und 10 ostsibirische, 21 Schützen-Regimenter (Nr. 1 bis 20 und 1. bis 4. finnländisches), 1 Schützen-Bataillon, 3 Schützenbrigaden (1. bis 4. Garde, 1. bis 8. finnländ., 1. bis 4. kaukasisches, 1. bis 8. transkaspisches, 1. bis 4. sibirisches, 1. bis 10. ostsibirisches), 4 Schützenbrigaden zu je 4 Compagnien (an Kaukasus (Nr. 1 bis 4), 9 Kuban-Plastun-Bataillone zu je 4 Sotnien, 2 transkaukasische Kosakenbataillone zu je 5 Sotnien, 1 Leibgarde-Infanterieregiment zu 2 Bataillonen, das Bataillon zu 5 Compagnien und 20 Festungs-Infanteriebataillone zu 5 Compagnien.

— Vom italienischen Marineministerium sind jetzt Torpedoboote 1. Klasse und drei Boote nach dem Typen Mitte dem Auftrage zusammengestellt worden, um auf dem Verbindet, den Lagunen, dem Lago Maggiore und den Kanälen von Venedig für die Zwecke der Einwanderung Verwendung zu finden. Die Abfahrt der Marinetransportschiffe durch solche der Kolonialverwaltung soll nach und nach stattfinden.

— Die russische Regierung hat angeordnet, daß alle fremden Kriegsschiffe, die St. Petersburg anlaufen wollen, sich Listen der Schiffsbesatzungen durch Kanonenschüsse ersetzen lassen. Die fremden Schiffscommandanten werden durch entgegengesandte Offiziere, bezw. durch den Chef der Strompolizei innerhalb Lotsenzeit verständigt werden.

Handel und Gewerbe.

— Der preußische Handelsminister theilte am 15. Mai dem Kriegsministerium mit, daß der Handelskammer-Gelegenheit zugegangen worden sei.

— Die in den Orten Tilsit, Thorn, Inowrazlaw, Posen, Pinneberg, Duisburg, Elbing, Neustadt, Leipzig, Freiburg, Elberfeld, Bremen, Bayreuth und Hamburg bestehenden gewerblichen Krankenkassen sind nach einem Berichte des Bundesraths nicht mehr zu genehmigen und werden mit dem Ablauf des Monats September d. J. aufgelöst werden. Die in den Krankenkassen vorhandenen Bestände von ausschließlich Gewerbe müssen bis zum 1. November d. J. entweder unter Zeitschrift in den Zeitungsblatt angezeigt oder auf eine öffentliche Niederlage, ein Krankenhaus unter ähnlichem Mitverwaltung, ein anderes Kranken oder gemischtes Lager gebracht oder in den freien Verkehr übergeführt werden.

— Am 6. Juni wird in Eisenach eine Versammlung von Vertretern sämmtlicher deutscher Lebensversicherungsgesellschaften stattfinden. Es handelt sich dabei um die Errichtung einer Vereinigung deutscher Lebensversicherungsgesellschaften nach dem Muster des Verbandes deutscher Privat-Feuerversicherungsgesellschaften. Den Anlaß zu dieser Anregung gab der Mangel einer korrespondirenden Vertretung der Lebensversicherungsgesellschaften, die mit Rücksicht auf die vielen demnächst zur Erörterung gelangenden Fragen namentlich mit technischer Natur auf dem Gebiet des Lebensversicherungswesens dringend nothwendig geworden ist.

— In der dem Reichstag zugegangenen Denkschrift zum Deutsch-japanischen Handelsvertrag wird gesagt: Mit dem Zeitpunkt des Inkrafttretens des Vertrags, der spätestens am 17. Juli 1897 eintreten kann, fällt die deutsche Consulatsgerichtsbarkeit in Japan fort. Dagegen wird von diesem Augenblick ab der ganze Japanische Markt den Deutschen und dem deutschen Handel geöffnet. Die Bestimmungen des Vertrags über die Niederlassungsfreiheit der Länder bedeuten in allgemeinen auf gegenseitigen Tausch gewerbsmäßige Aussichte deutscher Bürger auf selbständigen Gebiet. Vier gewaltige Ländern Deutschland ärzte dem Meistbegünstigungsrecht einen Convenzionalzoll: Deutschland räumt dagegen Japan nur die bisher vereinbarten Meistbegünstigung ein. Der neue Vertragstarif, der schon jetzt Monate und Kontrakt der Kaufleuten in Kraft getzt werden darf, jedoch nicht das Meistbegünstigungsrecht einzuräumen, bei die japanischen Consulgebühr für den Überwiegenden Theil der deutschen Ausfuhr nach Japan sein. Zur die nicht gebundenen Artikel bleiben die Einnahmezölle und ebenso überwiegt etwaige Ausnahmezölle der autonomen Regelung Japans überlassen. Die gesetzliche des neuen Vertragstarifs werden durchschnittlich eine Erhöhung auf, sind jedoch, verglichen mit den Zöllen anderer Länder, mäßige; sie betragen 5 bis 10 Proc. vom Werth. Der Vertrag soll zwölf Jahre unkündbar in Kraft bleiben. Es besteht Einverständniß darüber, daß in jedem der beiden vertragschließenden Länder den Angehörigen des anderen Theils der Schutz von Erfindungen, Mustern (einschließlich der Gebrauchsmuster) und Modellen, den Handels- und Fabrikmarken, den Firmen und Namen dann gewährt werden muß, wenn die Inhaber dem gleich Vorgeschriebenen Bedingungen erfüllt sind. Der Handelsvertrag umfaßt 29 Artikel und betrifft die wechselseitige Zulassung der Consulargerichte und ihre Befugnisse, Vorrechte und Verleihungen. Auch er tritt erst dann in Kraft, wenn die dafür im Handelsvertrag festgesetzten Modalitäten erfüllt sind.

Ausstellungswesen.

— Von der Sächsisch-thüringischen Industrie- und Gewerbe-Ausstellung in Leipzig 1897 ist zu berichten, daß die Lage der Ausstellungsplätze auch in allen thüringischen Staaten bekannt werden dürfen. In der letzten Monatssitzung wurde mit der Errichtung der Verwaltungsgebäude begonnen; denn werden in solcher Folge an verschiedenen Stellen zugleich mehrere andere Bauten in Angriff genommen, so die Generalmusikhalle, die zum Abhaltungsort kunstgewerbliche Meisterhäuser, das Theater u. a. Letzteres wird ein Variététheater sein, in dem nur anspruchslose Vorlagen geboten werden. Dafür hängt auch die Lösung des Unternehmens, die die Actiengesellschaft des Ausstellungsplatzes übernommen hat. Sie ist nach den Plänen des Ausstellungsdirektors H. Guyer das Theater auf über Kosten für die Summe von 45 000 M. errichten. Der Bau wird, mit Tischen und Stühlen ausgestattet, 1250 Personen, geräumt über 2000 fassen können. Der Bühne wird mit allen erforderlichen technischen Neuerungen versehen sein, jedoch das Theater in dieser Hinsicht gewissermaßen auch als Ausstellungsobject gelten kann. Die Zuschauersäle werden auf der Ausstellung in einer Art Diorama als Vorsaalen für Industrie und Handwerk entsprechenden Weise verbleiben sein, wie die große Neigung zur Betheiligung bei den Leitern dieser gewerblichen Bildungsanstalten beweist.

— Eine Internationale Ausstellung mit Weltbreit für die Gebiete der Hygiene, Volksernährung, Krankenpflegerei, Sport und Fremdenverkehr in Verbindung mit einer Specialausstellung für balneäre Kunstgewerbe wird in der weltbekannten Curstadt Baden-Baden in der Zeit vom 15. August bis 2. September d. J. stattfinden. Verbunden werden sollen damit einschlägige internationale Specialcongresse für Bier, eigentliche Tischweine, Cognac und ähnliche mageralkoholische Getränke, Champagner- und Schaumweine, natürliche und künstliche Mineralwasser, Nahrungs- und Genußmittel für Seereisen und Menschenkost (Conservenwaare), Gas-, Koch- und Heizapparate u. s. w. Als Auszeichnungen werden bronzene Staatsmünze, Ehrendiplome der goldenen und silbernen Medaille, Anerkennungsdiplome. Die Anmeldungen haben bis längstens 15. Juni an den Ausstellungsdirektor J. M. Guth zu Baden-Baden zu erfolgen. An der Spitze des Ehrenpräsidiums stehen Karl Egon Fürst zu Fürstenberg und Friedrich Karl Prinz zu Hohenlohe. Die Ausstellung, der die Unterwaltung und Förderung der Regierungs- und der badischen Behörden zutheil wird, ist das erste derartige Unternehmen in Süddeutschland.

— In Mailand fand am 15. und 16. Mai die erste italienische Pferdeausstellungsprüfung statt. Sie erstreckte sich letzterem Interesse, daß durch die eingegangenen Garantiegelder alle Kosten gedeckt werden. Die Ausstellungsleitung der Pferdemarkt-Commission ist beabsichtigt durch eine vollständige Sammlung der italienischen Marken, von der ersten Ausgabe vom Jahre 1874 an bis heute, gekrönt worden. Nicht minderem Beifall fand eine ähnliche jetzt umfassende Sammlung aller Marken der ehemaligen italienischen Großherzogthümer Parma, Modena und Toscana.

— In Wien soll in den Tagen vom 17. bis 20. October eine internationale Versammlung der Section für Pferdezucht der Landwirthschaftsgesellschaft veranstaltet werden.

Verkehrswesen.

— Im Bezirk der Eisenbahndirection Breslau sind am 15. Mai die 24,— Kilometer lange Neubaubahn Lissa-Wollstein sowie die 12,— Kilometer lange Kleinbahn Neustadt Bad-Neustadt a. Ge der Nebenbahn Goldberg-Ullersdorf dem Betrieb übergeben worden.

— Die Einweihung der zweiten Leipziger Elektrischen Straßenbahn wurde am 20. Mai in feierlicher Weise vollzogen. Es ist dies die Strecke, die für die Weiterverbindung Leipzigs, für die Verkehrsvermittelung am neuen Stadtgebiet und für die Belebung der Beziehungen zwischen der Altstadt Leipzig und den angrenzenden Vororten von großer Bedeutung ist.

— Am 24. Mai wurde die neuerbaute Eisenbahn Halle-Hettstedt dem Betrieb übergeben.

— Die Niederlausitzer Eisenbahngesellschaft ist nun endgiltig genehmigt. Der Sitz der Gesellschaft ist Berlin, das Actiencapital beträgt 3 Millionen M. Das Stammunternehmen ist der Bau einer Eisenbahn von Lübben über Lieto und Alt-Herzberg nach Falkenberg.

— Der schon lange bestehende Plan einer Eisenbahnverbindung zwischen St. Petersburg und dem Weißen Meer dürfte in nächster Zeit seiner Verwirklichung entgegengeführt werden. Die in Aussicht genommene Bahnlinie führt von St. Petersburg über Petrosawodsk nach Kem, dem Hafenort des Weißen Meeres; von dort soll dann später eine zweigleisige nach der Murmanschen Küste gebaut werden, wo man die Errichtung eines eisfreien Kriegshafens beabsichtigt.

— Laut Meldung aus Athen wurde am 15. Mai die neue Bahnstrecke von 22 Kilometer Länge eröffnet, die von Thalepion, einer Station der Athen-Patraebahn, nach Kalyvrita in Aetolien führt. Das Werk ist ein Werk moderner Ingenieurkunst.

— Mit dem 15. Mai wurde das Meistgewicht der Postpackete im Verkehr mit Großbritannien (in den Beziehungen zur griechischen Postverwaltung) ohne Erhöhung der bisherigen Taxen von 3 Kilogr. auf 5 Kilogr. ausgedehnt, wofern nicht auf die gleiche Gewichtsgrenze, die bereits für den durch die Agenturen des Lloyd in Griechenland vermittelten Postverkehr zugelassen ist.

— Eine neue Dampferlinie zwischen Bremen und Antwerpen zwischen Nordsee, Ems und Neuenhaus ordnend und am 15. Juni durch die Gesellschaft Atlas eröffnet. Drei Dampfer von 1200 bis 2000 Tonnen werden die Verbindung durch vierwöchentliche Fahrten aufrechterhalten.

Landwirthschaft.

— Die preußischen Landwirthschaftskammern haben an den Landwirthschaftsminister eine gleichlautende Eingabe mit der Bitte gerichtet, die königl. Staatsregierung möge im Bundesrath dafür eintreten, daß dieser dem vom Reichstag beschlossenen Gesetz des vorsätzlichen Terminhandels in Getreide zustimme.

— Am königl. Pomologischen Institut zu Proskau bei Oppeln findet in diesem Jahre wiederum ein praktischer Gärtner, Landwirthe, Forstmänner und sonstige Interessenten vom 15. bis 20. Juni ein Curius statt, der Wesen und die Bekämpfung der wichtigsten pflanzlichen unserer Kulturgewächse mit Gegenwarte der Beispielungen und Demonstrationen sind: 1. Pilzparasitische Erkrankungen; 2. Parasitäre Erkrankungen; 3. Erkrankungen und Beschädigungen der Kulturpflanzen durch thierische Feinde sowie Bekämpfung und Vernichtung dieser Feinde. Die Theilnahme an diesem Curius ist unentgeltlich. Anmeldungen sind zu richten an Prof. Dr. Stoll, Direktor des Pomologischen Instituts.

— Die Section für Ackerbau und Viehzucht der Landwirthschaftsgesellschaft in Wien versah am 12. Mai den Antrag, betreffend die Errichtung einer mitteleuropäischen Schutzconvention mit resolvirtem, das einheitliche Vorgehen gegen die ärgsten Getreideschädigungen. Es wurde die Einberufung einer allgemeinen Versammlung der Landwirthschaftsgesellschaft zur Berathung des Antrags beschlossen.

— Der ungarische Ackerbauminister veranstaltet vom 17. bis 20. September in Budapest einen internationalen landwirthschaftlichen Congreß. Die einzige Frage, die in den Verhandlungen des Congresses zu lösen gestellt wird, ist der Phylloxera des Getreides, die Ursache desselben und die Mittel zu deren Beseitigung. Diese für die gesammte Landwirthschaft so wichtige Frage wird in drei Sectionen verhandelt, und zwar vom Standpunkt der Production, des Handels und Verkehrs seine der Zoll- und Gesetzgebung. Zu diesem Congreß sind die Vertreter der meisten europäischen und außereuropäischen Regierungen, die Vorsteher der verschiedenen landwirthschaftlichen Corporationen sowie eine Anzahl hervorragender Land- und Volkswirthe eingeladen worden. Es ist den Rednern und Referenten der verschiedenen Nationen freigestellt, sich bei den Verhandlungen des Congresses einer der Weltsprachen zu bedienen.

— Die Abhaltung eines Fortbildungscursus für Hufschmiede in der Hufschmiedeschule der Stadt Wien vom 21. bis 27. Juni in Aussicht genommen. Es sollen einerseits die besonderer Rücksicht auf die Bedürfnisse einzelne für die Praxis bewährte wichtige Neuerungen und dem neuen Gebiet der Hufschmiedekunst theoretisch und praktisch erörtert werden; anderseits soll über die Mittel und Wege, eine Übereinigung über wesentliche Fragen der Hufbeschlagfrage auf Fachversammlungen zu gewinnen. Dieses Ziel soll theils durch Vorträge im Hörsaal, theils durch Übungen im Stande erreicht werden.

— Der Landesverband bairischer Obstbauvereine umfaßt gegenwärtig 265 Vereine, von denen 20 auf Oberfranken, 3 auf Niederbayern, 5 auf Schwaben, 20 auf Mittelfranken, 24 auf die Oberpfalz, 30 auf Unterfranken, 161 auf Oberbayern kommen. Mit der im October d. J. zu veranstaltenden Landesobstausstellung soll eine Versammlung bairischer Bienenzüchter und Obstzüchter verbunden werden.

Kunst und Kunstgewerbe.

— Zur Erlangung von Planskizzen für den Rathhaus-Erweiterungsbau eröffnet der Magistrat von Quedlinburg einen Wettbewerb, zu dem die Einsendungen bis 1. October d. J. zu erfolgen haben. Die ausgesetzten Preise betragen 1500, 1000 und 500 M. Die näheren Bedingungen sind durch das Stadtbauamt zu beziehen.

— In Cronenberg wurde zur Feier des Frankfurter Friedens ein Kriegerdenkmal enthüllt, das die Ehre einmal für Bremen nach dem Modell von Keil in Lüdenscheid in der Wilhelmshöhe Gießerei in Bronze gegossene Figur eines verabschiedeten Soldaten zeigt.

— Vor dem Wasserbecken des Victoria-Parks zu Berlin ist jetzt die von der Stadt errichtete Prinzessinnengruppe „Ein letzter Zug" von C. Cetter zur Aufstellung gelangt. Sie zeigt die Figur eines Jünglings, den ein Mägerwesen ins Netz gegangen ist. — Nach Modellen derselben Künstlers ist die Statue nach dem Entwurf C. Sticht's vollendete neue Bau der Heilt-Brücke, deren rother Sandstein leider die lebhafte malerische Wirkung der grünen Harmonie des grünbewachsenen Hanges entschieden vermissen lassen. Auch ihren vier Eckpfeilern, an jeder Ecke, sind Kunstwerke, und zwar: Ein Bär, ein Hirsch, ein Hase und ein Fuchs, sämmtlich in Bronze gegossene Figuren, die ihre Namen tragen.

— Vor dem Wasserbecken des Victoria-Parks zu Berlin ist jetzt die von der Stadt errichtete Prinzessinnengruppe „Ein letzter Zug" von C. Cetter zur Aufstellung gelangt. Sie zeigt die Figur eines Jünglings, den ein Mägerwesen ins Netz gegangen ist. — Nach Modellen derselben Künstlers ist die Statue nach dem Entwurf C. Sticht's vollendete neue Bau der Heilt-Brücke, deren rother Sandstein leider die lebhafte malerische Wirkung der grünen Harmonie des grünbewachsenen Hanges empfindlich beeinträchtigt, sind ihren vier Eckpfeilern mit in Bronze gegossenen Reh- und Hirschen, einer weiblichen Figur, die ihre Horn bläst, und einer männlichen, die ein Rad hält, geschmückt worden.

— Durch den Tod des Sammlers Enrico Gerunechi ist dessen Sammlung seltener japanischer Kunstsachen in den Besitz der Stadt Paris übergegangen.

— Im Hôtel Drouot zu Paris wurde kürzlich Watteau's „Tiara im Bade", ein Bild, das E. Marx als ein Wunder des Lichts und des Colorits preist, für den Preis von 105 000 Frs. von der Pariser Gale-Mirandola, der bekannten Schwedischen Sängerin Christine Nilsson, erworben.

— Am 13. Mai ist in Madrid die von dem Circulo de Bellas Artes veranstaltete Kunstausstellung im Glaspalast des Buen Retiro feierlich eröffnet worden.

— Für die diesjährige Internationale Kunstausstellung in Berlin hat der Kaiser die hierher noch nie dagewesene Zahl von 20 großen und 20 kleinen goldenen Medaillen in Aussicht gestellt. Die Zuerkennung erfolgt nach bestem Wissen, bei dem die Beschlüsse der Jury keineswegs durchaus Bestätigung finden haben, durch den Maler selbst.

— Durch persönliches Eingreifen des Prinz-Regenten Luitpold sind in München Verhandlungen zwischen der Kunstgenossenschaft und der Secession veranlaßt worden, die der letzteren bereits die Genehmigung zu den von hier zu vier Jahren im Glaspalast stattfindenden internationalen Kunstausstellungen ermöglichen werden. Für ihre regelmäßigen Jahresausstellungen hat der Prinz-Regent gleichfalls der Secession das Ausstellungsgebäude am Königsplatz überwiesen, der wiederum die Gesellschaft über die Gelder für letzteres Klinke im alten Nationalmuseum in Aussicht gestellt.

— Im Kunstverein zu München wurde vor kurzem eine jetzt der Ausstellung zu Nürnberg übersiedelte Nachbildung des berühmten, für Donau M. an den Baron Rothschild verkauften Jan-van-der-Eyckschen Altarschreines vorgeführt, der von dem Hofgoldarbeiter Bokenmeyer in gleichzeitiger Arbeit fertiggestellt worden ist. Um in jeder Hinsicht Übereinstimmendes Meisterwerk deutlicher Silberarbeitskunst, ist für allerdings nicht eine getreue Wiederholung des Originals, sondern weicht von diesem in der freien Gestaltung des Schnitzwerkes, Pflanzen-, Blumen- und Thierwerks, für das mächtig Namentlich als Vorlage dienten, in manchem Punkt ab. Immerhin stellt es eine gewisse Entwickelung für das berühmte Original dar.

Theater und Musik.

— Im Ausstellungstheater Alt-Berlin zu Berlin fand die neue dramatische Dichtung „Die Werderaner" von Karl Bleibtreu mit mäßigen Erfolg bei der ersten Aufführung. — Eine neue Piece „Die Spree-Amazone" von A. Schmidt, mit Musik von P. Lincke, wurde im Apollotheater mit günstigem Erfolg aufgeführt.

— „Ullanda", die neue Tragödie von Carmen Sylva Königin Elisabeth von Rumänien), wurde bei der ersten Aufführung im deutschsprechender Gesellschaft mit lebhaftem Beifall aufgenommen.

Im Gärtnerplatz-Theater zu München brachte das Ensemble des Deutschen Landestheaters zu Prag unter Leitung von Regie Neumann das in Wien von der Censurbehörde verbotene Tendenzstück „Die ethische Klasse" von Hans Olden bei ausverkauften wurde mit gezwungenem Erfolg zur Aufführung. Dasselbe verbietet das weitere Gebiet der Neigung des minderen Publikums und die Beifallskundgebungen in hohem Grad.

— Das alte romantische Schauspiel P. A. Wolff's „Preciosa" mit der bekannten Musik von Weber in der wiedergegebener Fassung, in glänzender Weise inscenirt und ausgestattet, mit großem Erfolg zur Aufführung gelangt.

— „Die Meistersinger" kamen im königl. Theater zu Wiesbaden durch ausgezeichnete Leistungen der Mitwirkenden, sowie durch den Hans Sachs von Berg aus Berlin, zu sehr starker Aufführung. Am Tagesereignis wurde Hans Richter eine Ehre.

— Im Anwesenheit des Prinz-Regenten von Baiern fand eine Festvorstellung im hiesigen Stadttheater statt, wobei die Oper „Wanderstab" von J. Wagner lebhaften Beifall hervorrief.

— In Prag wurde die „Zauberflöte" von einer Dilettantenvereinigung zum besten eines dort zu errichtenden Mozart-Denkmals aufgeführt.

— Die neue dreiactige Oper „Maruzza" von Pietro Mascagni fand bei der ersten Aufführung im italienischen Teatro dal Verme günstige Aufnahme. Die Trauer der Handlung hat ebenso wie der Musik lebhafte Theilnahme erweckt. Letztere wird als recht temperamentvoll gerühmt.

— Im Prince-of-Wales-Theater zu London trug die neue Operette „Guarany" von Osmond Carr günstigen Erfolg davon. — Eine neue Pantomime „Tradetti e Carrino" von C. Pellini, Musik von G. le Kailet, kam im Teatro Gerbino zu Turin mit Erfolg zur Aufführung.

— Das riesengroße neue Olympia-Theater in Berlin ist mit dem Ballet „Die Orient", worin einige kaukasische Tänzerinnen auftreten und größter Prunk der Ausstattung entfaltet wird, erfolgreich eröffnet worden. — Die 425 Meter langliches Opernthater umgetaufte Krolsche Etablissement wurde mit dem „Freischütz" wiedereröffnet.

— Der deutsche Bühnenverein hat in seiner Generalversammlung den Entwurf getzt, beim deutschen Reichstag eine Petition einzureichen, in der die Unterstützung für eine zu errichtende Akademie der Schauspielkunst erbeten werden soll.

— Prof. Dr. L. Nohadschek in Leipzig feierte kürzlich das Jubiläum seiner 25jährigen Lehrthätigkeit am königlichen Conservatorium.

— Der Tenorist von Dux aus Wien wurde vom König der Belgier mit dem Leopoldsorden ausgezeichnet.

Digitized by Google

Die Schweizerische Landesausstellung in Genf.

Das Jahr 1896 ist ein Ausstellungsjahr. Eine ganze Reihe von größern Landes- und Gewerbe-Ausstellungen hat bereits ihre Thore geöffnet. Fast möchte man sich fragen, ob diese kostspieligen Unternehmungen nicht gar zu üppig ins Kraut schießen. Jedenfalls haben sie den Reiz der Neuheit schon lange verloren, und wenn heute eine Ausstellung über das unmittelbar interessirte Gebiet hinaus Beachtung finden soll, muß sie besondere Qualitäten aufweisen, neue Anziehungspunkte aufrühren und sich vor allem ein eigenartiges, für die Sphäre ihrer Darstellungen charakteristisches Gepräge zu geben wissen. Dies ist nun bei der Schweizerischen Landesausstellung in Genf in bester Form der Fall. Die Veranstalter waren von Anfang an darauf bedacht, eine

Die Bergeslandschaft des Schweizerdorfs.

Erscheinungen des nationalen Lebens vertritt. Die Umgebung des Schweizerdorfes wurde von kundiger Hand in eine Gebirgslandschaft mit Felsen, Abgründen, Waldungen und einem Wasserfall von 25 Mtr. Höhe verwandelt. Im Innern eines künstlichen Berges ist in das berühmte Alpenpanorama Heimberg zu sehen, das schon auf der Weltausstellung in Chicago allgemeine Beachtung gefunden hat.

Unweit davon ist in einem stattlichen Berghause die interessante Ausstellung des Schweizer Alpenclubs untergebracht, und daneben finden wir die Pavillons für Jagd, Fischerei und Fortwesen, die sämmtlich, sowol im Aeußern als im Innern, Grazie und Eigenart verraten.

Dasselbe Bestreben, das spezifisch Schweizerische zu veranschaulichen, bekundet sich auch in der Bauart der meisten andern Ausstellungshallen, vor allem in der Architektur des Gebäudes der Schönen Künste, wo uns jene al-

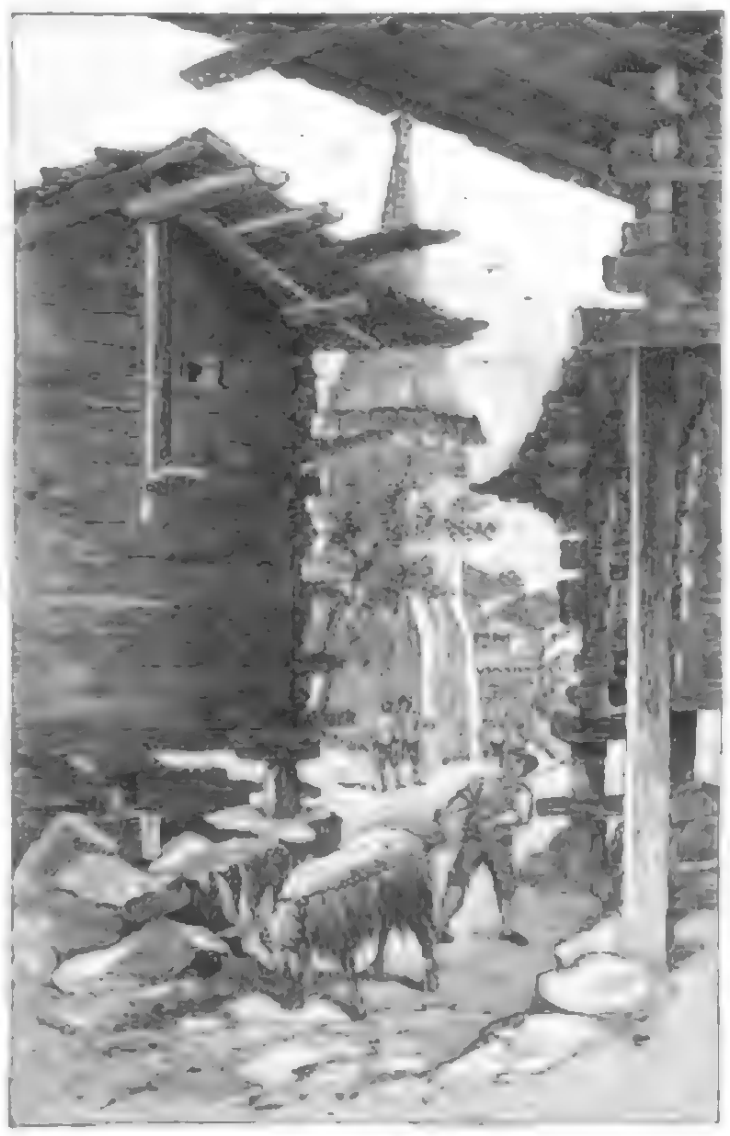

Walliser Hochhäuser (Mayens).

Häusergruppe aus dem Schweizerdorf mit ferner Kirche.

durch und durch charakteristische, spezifisch schweizerische Ausstellung zu schaffen. Aus diesem Grundsatz entsprang in erster Linie der kühne Plan, im Anschluß an die Ausstellung ein vollständiges Schweizerdorf zu errichten. Dieses steht nun vollendet da. Mit seinen etwa 100 Gebäulichkeiten bildet es eine außerordentlich originelle Sammlung jener zum Theil malerischen, zum Theil mehr seltsamen Baustile der alten Schweizerhäuser aus den verschiedensten Landestheilen. An das typische Vennerhaus mit dem tiefgesenkten Strohdach reihen sich da das hochgegiebelte Züricherhaus, das pfahlbautenartige „Treibhaus" vom Vierwaldstättersee, das schmucklose Prättigauerhaus aus den graubündener Bergen, die Murtenerhäuser mit ihren Arcaden, das Tessinerhaus mit der rebenumsponnenen Laube und viele andere mehr. Ueberdies ist das Dorf bewohnt, und zwar von einer Bevölkerung, die in Trachten, Gebräuchen und Hantierungen die hervorstechendsten

Gemsenjagd aus dem Schweizerdorf.

Aus der Schweizerischen Landesausstellung in Genf.

vertrauten Dachbogen, Glockenthürmchen und Begrenzungen romanischer Landstädtchen schon von weitem ankündet. Und doch ist alles in modernster Eleganz ausgeführt und mit dem flotten Bilderschmuck einer neuen Schule ausgestattet.

Und die eigentliche Ausstellung entspricht dem bestechenden Aeußern ihrer Gebäude. Vor allem ist sie in großem Stil angelegt. Ihr Gebiet umfaßt nicht weniger als 350000 Quadratmtr.

In ihren 47 Jahrgruppen bietet sie eine umfassende Darstellung von den Wissenschaften und Künsten, von den Industrien und Gewerben sowie von der Urproduktion des Landes. Als bemerkenswerthere Abtheilungen sind außer der schon genannten hervorzuheben die Maschinenausstellung, für die das großen Etablissements der Ostschweiz ihr bestes einzusetzen haben, die Landwirthschaftsausstellung mit der Darstellung einer hochentwickelten Milchindustrie und Viehzucht, dann die Gruppen jener feinen

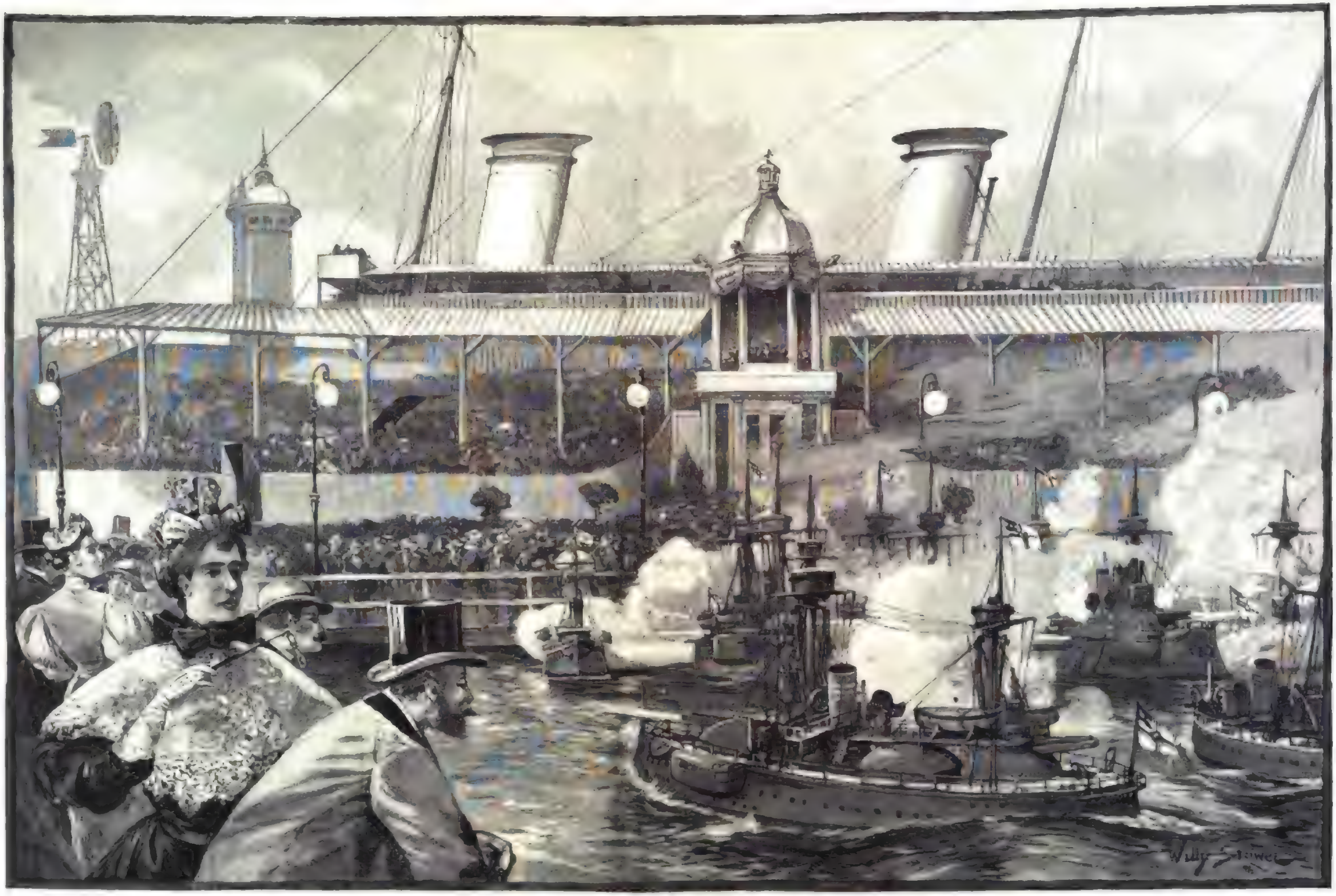

Aus der berliner Gewerbe-Ausstellung: Das Marineschauspiel auf dem künstlichen See. Originalzeichnung von Willy Stöwer.

Digitized by Google

Industrien, die besonders in der französischen Schweiz eingebürgert sind: die Uhrmacherei, die Goldschmiedekunst, die Musikdosenindustrie, dann die Holzschnitzerei aus dem Berner Oberland, die Strohflechterei aus dem Aargau, die Hotellerie, die ihr eigenes Palais in holländischem Renaissancestil erhalten hat, und endlich auch die Ausstellung der Electricität. Der letztern ist überhaupt an der ganzen Ausstellung eine große Rolle zugewiesen. Neben der electrischen Beleuchtung ist auch eine electrische Ausstellungsbahn angelegt worden, die auf eine Strecke von 2½ Kilomtr. den Besucher an den mannigfachen Abtheilungen vorüberführt.

Zu erwähnen wäre noch der Vergnügungspark, ein weites Feld in unmittelbarer Nähe der Ausstellung, das den internationalen Attractionen, die sich bei dergleichen Anlässen einfinden, eingeräumt wurde. Auch hier wurden das Alltägliche und Bedeutungslose so viel wie möglich fern gehalten und originelle oder ungewöhnliche Unternehmungen bevorzugt. An solchen hat es nun nicht gefehlt: da ist ein kleiner Eiffelthurm, ein Negerdorf mit ungefähr 200 Bewohnern, ein Pavillon Edison, ein Spiegellabyrinth, das Water-Toboggan u. s. w.

Genf ist auch ohne Ausstellung stets eine vielbesuchte Stadt, die vermöge ihrer entzückenden Lage am wunderblauen Leman als Sommerstation einen alten Ruf genießt. Man darf also mit ziemlicher Gewißheit annehmen, daß sich hier in den nächsten Monaten ein reichbewegtes und durch seine verschiedenartigen Elemente höchst interessantes Leben und Treiben entfalten wird. G. L.

Klara Schumann, † am 20. Mai.

Nach einer Photographie von Arthur Merz in Frankfurt a. M.

Klara Schumann.

Wenn auch die Kunde von dem am 20. Mai erfolgten Heimgang einer der gefeiertsten Künstlerinnen unseres Jahrhunderts, Klara Schumann, nicht überraschen konnte, nachdem sie vor einigen Wochen bereits von einem schweren Schlaganfall betroffen worden war, so berührt doch der Tod der Unvergleichlichen die weitesten Kunstkreise überaus schmerzlich. Wer, wie sie, länger als zwei Menschenalter hindurch als Pianistin die Concertsäle des In- und Auslands beherrschte und die Hörer entzückt hat; wer, wie sie, stets das Banner der wahren, herz- und geisterhebenden Kunst hochgehalten und ihr, ohne jemals den Götzen der Tagesmode sich zu beugen, als überzeugte Priesterin gedient hat: dem sichert die Kunstgeschichte ein unzerstörbares Ehrenmal. Nahezu vierzig Jahre ihren Gatten Robert Schumann überlebend, der sie sich unter heißen Mühen hatte erringen müssen, fand sie in ihrer langen, von mancherlei harten Prüfungen in Haus und Familie belasteten Wittwenschaft aufrichtenden Trost in der Gewißheit, daß die Schöpfungen ihres Mannes, herrliche Lieder, Kammermusik, Symphonien, kurz alles, was sie vor sich antheil- und verständnißvoll hatte entstehen sehen, ihren Siegeszug durch die Welt antreten würden.

Aus den vor einigen Jahren veröffentlichten „Jugendbriefen" wissen wir, mit welcher Innigkeit und Reinheit der jugendliche, von Jean-Paul'schen Gefühlsüberschwang durchdrungene Robert Schumann die aufblühende Künstlerin, der schon bei ihrem ersten Auftreten in Wien Franz Grillparzer eine entzückende poetische Huldigung darbrachte, verehrt hat. Und daß sie später als seine Gattin bestrebt gewesen, ihm Rosen ins irdische Leben zu flechten, bestätigen alle, die einen Blick in ihr Familienleben zu werfen Gelegenheit gefunden hatten. Mit welcher Hoheit und Seelengröße sie die furchtbare Katastrophe ertrug, die über sie mit der Geistesumnachtung des Tondichters hereinbrach, ist gleichfalls allgemein bekannt: der Dornenkranz der Märtyrerin schmückte fortdem ihr Haupt neben dem immerfrischen Lorbern ihrer pianistischen Meisterschaft.

Geboren am 13. September 1819 zu Leipzig als Tochter Friedrich Wieck's, eines der vorzüglichsten Klavierpädagogen seiner Zeit, war Klara zugleich die siegreichste Vertreterin der Lehrmethode ihres Vaters, solange sie seiner Gewalt unterstand. Als Wunderkind erregte sie außerordentliches Aufsehen. Das Gewandhaus in Leipzig war frühzeitig Zeuge ihrer Triumphe, und wie sie in der Folge als Gattin und Witwe Robert Schumann's wiederholt zu dieser geweihten Kunststätte zurückkehrte, immer begrüßt von einer treuen, von Jahr zu Jahr wachsenden Verehrerschar, legte sie Werth darauf, das Jubiläum ihrer 25jährigen Künstlerschaft (bei welchem Anlaß Kaiser Wilhelm I. ihr die Goldene Medaille für Kunst und Wissenschaft verlieh) auch in ihrer Heimatstadt, im Gewandhaus, zu begehen. Mit welchem Erfolg sie diesen Plan einst ausgeführt hat, steht wol noch fest in der Erinnerung zahlreicher Kunstfreunde; hatte sie doch bis in die letzten Jahre hinein sich eine seltene Frische des Geistes und des Könnens erhalten, und jene unbeschreibliche Poesie, die von jeher ihr Spiel durchdrang, war ihr die treueste Begleiterin noch, als sie bereits Matrone geworden war. Tief vertraut mit Bach, Mozart, Beethoven, hatte sie frühzeitig Mendelssohn ihrem Programm einverleibt; für das bekannte „Frühlingslied" (A-dur) hat sie mit dem Zauber ihres Vortrags als eine der ersten die ausgedehnteste Propaganda gemacht. Für Chopin, Schumann, Henselt, Brahms ist sie bereits mündig eingetreten, als der Ruhm dieser Tonpoesen noch sehr umstritten war: ein Verdienst, das ihr für immer hoch anzurechnen ist. Wie hoch sie von Franz Liszt geschätzt wurde, ist ersichtlich aus dem literarischen Denkmal, das dieser ihr in seinen „Gesammelten Schriften" gesetzt hat. Auch Hans v. Bülow, sonst sterntrich und schwer zu befriedigen, hat ihrer stets verehrungsvoll gedacht und einmal sie gepriesen als die „noch immer unentthronte Königin unter den Pianistinnen der Gegenwart". Nach Schumann's Tod bald in Berlin, bald in Baden bei Wien lebend, machte sie 1878 Rast in Frankfurt a. M., wo sie als Lehrerin am Hoch'schen Conservatorium ihr Leben, tiefbetrauert nicht allein von ihrer Schülerschar, sondern von der gesammten Kunstwelt, beschließen sollte. Außer einer Anzahl Lieder, die sie in Gemeinschaft mit Robert Schumann veröffentlichte, sind mehrere Klaviercompositionen von ihr vorhanden; auch hat sie an der Revision der Klavierwerke ihres Mannes in der Breitkopf u. Härtel'schen Gesammtausgabe theilgenommen. Bernhard Vogel.

Von der berliner Gewerbe-Ausstellung.

V.*)

Das Künstlerfest in Alt-Berlin.

Den Abschluß der glänzenden Feste, die die Berliner Künstlerschaft zur Feier des 50jährigen Bestehens der Akademie veranstaltet hat, bildete am 9. Mai das Kunstlerfest auf der neueröffneten Gewerbe-Ausstellung in Alt-Berlin, dessen lustiges Treiben unsere Abbildung auf S. 682 in so beredter Weise schildert. Die malerischen Giebel und Dächer, die den Hintergrund des fröhlichen Treibens bilden, sind hier nicht bloß eine leere Theaterdecoration, sondern alle diese Bauwerke, das alte berliner Rathhaus mit der Gerichtslaube, die Heiligegeistkirche, die Mauern, die Thürme und Thore der Stadt, sind treu nach den alten Abbildungen wiederaufgebaut, um während der Dauer der Ausstellung die Erinnerung an das Berlin unserer Vorfahren wachzurufen. Daß dies vortrefflich gelungen ist, darüber sind sich alle Stimmen einig.

Doch, offen gestanden, den malerischesten Eindruck machten alle diese traulichen Winkel und Gäßchen nicht in dem rauschenden Gewirre des Künstlerfestes. Die vielen Hunderte von Costümen, die dort den Verlauf der Kunstgeschichte von den Zeiten des Phidias bis auf die Gegenwart veranschaulichen sollten, nahmen sich zum Theil recht unharmonisch auf den Straßen und Plätzen dieses Berlin von 1650 aus. Die helle Maiensonne schien allzu grell auf manches tadenscheinige Atlasgewand, das im Dämmerlicht eines Maskenballs besser am Platz gewesen wäre. Bei dem historischen Festzug, der sich in den Mittagstunden durch das Brandenburger Thor, die „Linden" entlang und durch die Straßen des Ostens bis hinaus zur Gewerbe-Ausstellung bewegte, ließ sich der bunte Flimmerstrom der Costüme noch ganz gut in einzelne historische Gruppen zusammenfassen; aber als dieser lange, über tausend costümirte Theilnehmer und Theilnehmerinnen umfassende Zug draußen durch die traulichen Wilhelm Spandauer Thore in die Straßen Berlin einschwenkte, da zeigte sich, wie die alten Griechen, die ungermanischen in ihren Bärenfellen, die armen Ritter Cavaliere in den seidenen Rococotrac diese mit so entzückender Harmonie cor Architektur hineinpaßten. Wie viel sicher wäre es dagegen gewesen, wenn d demiker im all den zahlreichen Trach heitlich den Stil derselben Zeit durch hätten, deren Charakter in den Baute schön zum Ausdruck kommen.

Aber das lustige Völkchen, das sich bis in die Nacht hinein beim Tanz an lichen Gelage tummelte, ließ sich durch Bedenken wenig stören. Mitten auf Marktplatz war ein breiter Tanzboden auf dem die Paare lustig durcheinander ten. Besonders wirkungsvoll gestalt die Polonaise, die durch die einzelnen verzweigten Gassen von Alt-Berlin ging. Aus all den Häusern, von der turlich fast jedes zu einem Restaurant ei ert ist, ertönten laute Zurufe und froher klang. Fahrende Schauspieler hatte Bühne aufgeschlagen, vor der das P in dichten Gruppen beieinanderstand. Drängen der Schaulustigen erreichte Höhepunkt, als plötzlich auf dem Marktk königlichen Hofkutschen herangerichten aus denen die Großherzogin von Baden Heinrich von Preußen und die Erbpr von Sachsen-Meiningen unter der F des Ausstellungscomités dem lustigen zuschauten.

Je mehr die Sonne am Himmel be desto gefälliger wurde das Gesammtbil milde Schein der Dämmerung nahm be iten Dissonanzen der Farbe ihre Härte riger leuchteten die Wangen. Der K Kettenbarnisch schwenkte das Grecken im weißen Peplum so lustig nach den gen der „Göttin Königin", daß endlich Gegensatz der Jahrhunderte glücklich ü war. Am Himmel kamen die Sterne und von den Mauern und Thürmen des gers aus sahen die tanzen Künstler m Tänzerinnen dem phantastisch-symbolischen Feuerwerk auf dem weiten Wasserbecken des Karpfenteichs ab wurde. Es war spät geworden da draußen. Aber auch nach Beendigung des Festes setzte sich das bunte der Masken bei der Heimfahrt in den Straßen und Restaurants von Neu-Berlin fort. Denn ganz Berlin an jenem Tage unter dem Zeichen des Künstlerfestes.

Das Marineschauspiel.

Auf dem großen Gelände östlich der Gartenbau-Ausst dicht an der Chaussee nach Treptow, ist ein kleiner, v bünen umgebener See geschaffen worden, über dessen letzt die natürlichsten Fahrzeuge der deutschen Kriegsma stolzer Geschwaderformation dahinziehen. Wir befind am Ufer unserm der Kaiserpracht Hohenzollern, die sich i ganzen Länge dem Marinesee vorgelagert hat und in Innern in geschmackvoll ausgestatteten Räumen allerl nehmlichkeiten bietet. Auf dem jenseitigen Ufer erh drauend ein stark armirtes Küstenfort, das mit seinen Leuchtthurmen und Festungsmauern an einer steilen liegt. Zu beiden Seiten öffnet sich nach dem See Hafeneinfahrt, aus der nun in langer Reihe die Thur und Kreuzer, die Avisos und Torpedos hervorkanonie den Signalen, die vom Admiralschiff gegeben werden, die Fahrzeuge in Frontlinie vor, oder sie ordnen mehrern formirt, gegeneinander, oder sie machen Schwenkungen fast auf der Stelle, um alsdann, in A geschlossen und von den Avisos begleitet, den See zu umkreisen.

Es ist erstaunlich, zu sehen, wie rasch auf den Schiffen die Wimpel als Gegensignal — daß der Befe standen werden — an den Masten emporkriechen, a welcher Schärfe alle Evolutionen sich vollzogen. Man eine klare Vorstellung von dem hohen Reiz der Seem

Noch rauschen die Fahrzeuge unter den fröhlichen eines Musikcorps lustig durch die Wellen, als ob zum Spielen geschaffen wären, da klingt plötzlich ein Ton durch die Luft; unmittelbar darauf leuchten Feuerblitze von dem Fort drüben über das Wasser der Donner der Geschütze weckt ein lebhaftes Echo, u einem mal entfernt sich ein heftiges Seegefecht zwisch starken Geschwadern. Die Kolosse der Ironsides mit ihrem vernichtenden Geschoß die Breitseite der fein Schiffe zu treffen, vom Admiralschiff ergehen in rasc Folge die entscheidenden Commandos, die Avisos schwen und her, bis ein Theil der Flotte kampfunfähig die streiche, wozu Minen und Torpedos das meiste bei Nothsignale werden gezogen, und die Raketen rufen ihren Schein die befreundeten Schiffe zu Hülfe.

Das Gefecht ist beendet, und nun wendet sich die gegen das Fort, auf das ein mörderisches Feuer aus Schlünden eröffnet wird. Die Artillerie der Festung ihrerseits nichts schuldig; es entwickelt sich ein prächti deres, aber ebenso fesselndes Bild vor den Augen Zuschauer.

*) IV. s. vorige Nummer.

Den Hauptreiz bildet die Ankunft der „Hohenzollern", die vom Hafen her pünktlich gemeldet wird. Im Nu haben die sämmtlichen Kriegsschiffe sich in Front gestellt, voll geflaggt und alle Geschütze klar gemacht. Majestätisch kommt das prachtvolle Schiff mit der Kaiserstandarte heran, unter den Klängen der Nationalhymne die Parade der Flottille abnehmend. Zum Gruß steigen die Flaggen am Mast auf, unaufhörlich dröhnen die Salutschüsse über den See, und, dem Curs der „Hohenzollern" folgend, wenden sich die Fahrzeuge leicht und elegant, um in weitem Bogen im Kielwasser der Jacht abzudampfen.

Die elektrisch bewegten, mit Scheinwerfern ausgerüsteten Schiffe sind trotz des verkleinerten Maßstabes bis in alle Einzelheiten hinein in Armatur, Takelage und Bau getreu und sorgsam nachgebildet, und zwar auf der Werft der Motorbootsgesellschaft Berlin-Rummelsburg, deren Ingenieuren unter anderm die genauen Modelle der „Worth" und „Weißenburg", des „Siegfried" und „Heimdall", der „Jagd" und der „Freia" zur Verfügung standen. P. Wallé.

Otto Camphausen.

Es war am 17. Februar 1881 im preußischen Herrenhause, daß Otto Camphausen das letzte mal politisch hervortrat. Leider sollte die öffentliche Laufbahn des ehemaligen Finanzministers in einer schrillen Dissonanz mit dem leitenden Staatsmanne Preußens und des Deutschen Reiches endigen. Als Camphausen den von der Regierung vorgeschlagenen Steuererlaß bekämpfte, machte ihm Fürst Bismarck den herben Vorwurf, daß der Finanzminister der Milliardenzeit in den mehr als sieben Jahren seiner Amtsführung jede fruchtbare Reform unterlassen und seit 1876 bereits mit einem verborgenen Defizit gewirthschaftet habe, das nur durch sachkundige Gruppirung einigermaßen gedeckt worden sei; von einer Voraussicht in die Zukunft sei aber nie die Rede gewesen. Immerhin gestand Fürst Bismarck selbst in seinem Augenblick bitterer Kritik gern zu, daß das Kassensystem seines frühern Collegen in ausgezeichneter Ordnung und dessen ganze Geldwirthschaft vortrefflich gewesen sei.

Der am 18. Mai d. J. in Berlin verstorbene Otto Camphausen war der fast zehn Jahre jüngere Bruder des Ministerpräsidenten Ludolf Camphausen, der in der stürmischen Zeit vom 29. März bis 20. Juni 1848 am Staatsruder gestanden hatte. Otto war am 21. October 1812 zu Hünshoven im Regierungsbezirk Aachen geboren und, nachdem er in Bonn, Heidelberg, München und Berlin Rechts- und Staatswissenschaft studirt hatte, im Herbst 1834 als Referendar bei der Regierung zu Köln eingetreten. In den Jahren 1837 bis 1840 arbeitete er bei der Regierung zu Magdeburg und wurde dann in das Finanzministerium als Hülfsarbeiter berufen; doch schon im December 1840 erfolgte seine Versetzung zur Regierung in Koblenz. Im Februar 1842 kam er zur Regierung nach Trier und wurde hier 1844 zum Regierungsrath ernannt. Abermals in das Finanzministerium berufen, übernahm er hier die Bearbeitung der auf die Grundsteuer Bezug habenden Angelegenheiten. Im Jahre 1845 erfolgte Camphausen's Ernennung zum Geh. Finanzrath. Er war der Verfasser des dem Vereinigten Landtag von 1847 vorgelegten Einkommensteuer-Gesetzentwurfs nebst dessen ausführlicher Begründung. In den Jahren 1849 bis 1852 gehörte er, wie sein Bruder Ludolf, zur gemäßigt-liberalen Partei sowol in der preußischen Zweiten Kammer wie im Erfurter Volkshause. Im Jahre 1854 trat Camphausen als Präsident an die Spitze der Seehandlung; 1860 erfolgte seine Ernennung zum lebenslänglichen Mitglied des Herrenhauses.

Nach dem Rücktritt v. d. Heydt's übernahm Camphausen am 26. October 1869 das Portefeuille der Finanzen, das bis zum 23. März 1878 in seinen Händen blieb. Durch Umwandlung der 4½- und 4procentigen Staatsschuld in eine 4'/,procentige Rentenschuld, durch Verminderung und Verlangsamung der Schuldentilgung begegnete er dem Fehlbetrag von 5½ Mill. Thalern im Staatshaushalt. Die seit 1871 aus der französischen Kriegskostenentschädigung verfügbar werdenden reichen Mittel wandte der Minister nicht nur zum Bau neuer Staatsbahnen, sondern auch besonders zur Schuldentilgung an. Nach Roon's Rücktritt übernahm Camphausen das Vicepräsidium im preußischen Staatsministerium und gewann in dieser neuen Stellung nicht geringen Einfluß. Doch schon 1874 klagte Bismarck, daß seine jetzigen Rathgeber keine schöpferischen Ideen hätten und sich in ausgefahrenen Gleisen bewegten. Im November 1875 bekannte sich der Reichskanzler im Reichstag unbedingt zum System der indirecten Steuern. Endlich im October 1876 war in der Frage der Aufhebung der Eisenzölle der offene Widerstreit zwischen Bismarck und dem Finanzminister nicht mehr zu verhüllen. Immerhin ließ sich Camphausen herbei, der nothleidenden deutschen Eisenindustrie durch Kampfzölle zu Hülfe zu kommen. Am 12. December desselben Jahres verwahrte er sich aber ausdrücklich im Reichstag dagegen, daß damit eine Rückkehr zum Schutzzollsystem verbunden sein sollte. Mit dem gehaltenen Urlaub Bismarck's seit Anfang April 1877 erfolgte dann jene Wendung in der Finanz- und Wirthschaftspolitik des Reichskanzlers, die ein ersprießliches Zusammenwirken mit dem freihändlerischen Finanzminister nicht mehr erhoffen ließ konnte. Camphausen's Stellung wurde unhaltbar, als Bismarck in ihm nur einen widerstrebenden Mitarbeiter am

Otto Camphausen, † am 18. Mai.
Nach einer Photographie von Rud. Brandseer in Berlin

Reformwerk erkannte und der Reichstag sogar die sich in so engen Grenzen haltenden Entwürfe des Finanzministers über die Erhebung von Reichsstempelabgaben sowie die höhere Besteuerung des Tabaks an die Budgetcommission verwies, was der Ablehnung gleichkam. Am 27. Februar erbat Camphausen seine Entlassung, die nach einigem Zögern am 29. März von der Krone gewährt wurde. Daß übrigens Fürst Bismarck trotz aller sachlichen Differenzen den langjährigen Mitarbeiter nicht leichten Herzens aufgegeben haben mag, geht aus einem Briefe vertraulicher Natur hervor, den noch am 15. December 1877 der Reichskanzler an den Staatsminister v. Bülow richtete. K. W.

Schach.

Aufgabe Nr. 2561.

Weiß setzt in drei Zügen matt.

Von **Konrad Gelin** in **Bern.**

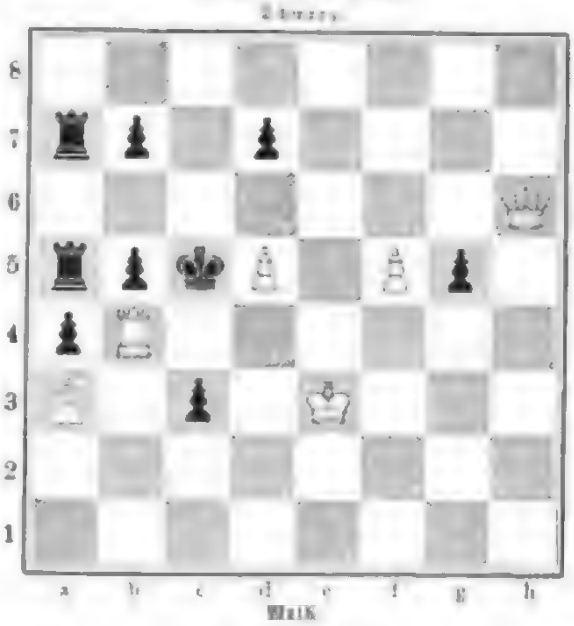

Weiß

Der bekannte Problemmeister J. Möller in Ahlten macht uns die Mittheilung, daß Hellwig in dem Dorf Hedwigenkoog eine Art von gewerbsmäßigem Schachspiel betreibt. Dieses Dorf liegt in der Nähe von Büsum (!), und man erfährt sich, daß in diesem jeder Bauer Schach spiele. Mit Jakob Brand, einem gräßlich Problemmeister, hat Hr. Möller vor zwei Jahren eine größere Anzahl von Partien gewechselt, von denen er nur etwas mehr als die Hälfte gewann.

Die diesjährige Schachsaison verspricht eine äußerst glänzende zu werden, denn sie wird zwei internationale Turniere zu verzeichnen haben. Außer dem im Juli zu Nürnberg stattfindenden Turnier des Deutschen Schachbundes, über das ausführlich berichtet wurde, ist noch für Budapest gelegentlich der Millenniumsfeier ein großes internationales Turnier geplant, das im October gespielt werden dürfte, und zu dem Kaiser Franz Joseph einen silbernen Pokal im Werthe von 4000 Kronen als Ehrenpreis gestiftet hat.

Zwischen den vier ersten Siegern im Meisterturnier der Wiener Schachgesellschaft, M. Weiß, C. Schlechter, G. Englisch und G. Marco, wird ein Wettkampf nach Art des jüngsten internationalen Weltmeisterturniers stattfinden, wobei jeder Spieler mit jedem seiner drei Gegner vier Partien zu wechseln hat. Jede gewonnene Partie wird mit 30 M., die Remispartie mit 15 M. honorirt, jedoch werden Remispartien, die weniger als 30 Züge haben, nicht gezählt, und es muß in einem solchen Fall eine neue Partie gespielt werden.

Zwischen dem ersten Preisträger im Hastings-Amateurturnier, Géza Maróczy, und M. Chigorin ist kürzlich in Budapest ein Wettkampf ausgefochten worden, in dem ersterer mit 6 zu 2 bei 6 Remispartien Sieger blieb.

In Simpson's Divan zu London W. C., 101-2, Strand, hat am 18. April ein größeres Turnier begonnen, an dem sich Bird, Creswell, Dr. Jarrow, Fenton, Ingoldsby, Lee, Loman, Mortimer, Müller, Rolland, Teichmann und Vint betheiligten. Alsdann ist daselbst am 25. April unter dem Vorsitz von Emanuel Lasker eine Meisterassociation begründet worden, der alle hervorragenden englischen Künstler angehören sollen; Zweck derselben soll sein das Arrangement von Matches, Turnieren u. s. w.

Die Schottische Schachassociation hielt in Dundee in der ersten Hälfte des April ihren diesjährigen Congreß ab, bestehend in Haupt-, Neben- und Handicap-Turnier. T. H. Mills aus Edenburg, der bereits viermal erster Sieger gewesen und vom vorigen Jahre der Preisträger des Schottischen Champion-Pechers war, hat ihn hiermal zum zweiten mal behauptet; gewinnt er ihn 1897 zum dritten mal, so wird er sein eigen. Mills schlug seine fünf Gegner, indem er alle fünf Partien gewann; hiernach folgen G. B. Fraser aus Dundee als zweiter Preisträger mit vier, W. R. Walker aus Dundee mit drei, Scherk Spens aus Glasgow mit zwei, P. Saudemann aus Dundee mit einer, T. Jacksch aus Edinburg mit keiner. Vorort für 1897 ist Glasgow.

In Moskau soll im September d. J. der bereits wiederholt erwähnte große Revanchematch zwischen W. Steinitz und E. Lasker ausgetragen werden. In einer neugegründeten Schachrubrik der „Westminster Gazette" schreibt Steinitz folgendermaßen darüber: „Am 10. April empfing ich vom Moskau-Club die officielle Einladung, und am 11. April sandte ich meine einwilligende Antwort nebst 200 Rub. Reugeld. Der Sieger erhält 3000, der Verlierer 1000 Rub., außerdem erhalte ich alle Reisespesen nach und von Nenneck und Lasker desgleichen nach und von London, sodann erhalten wir sämmtliche Aufenthaltskosten in Moskau erlegt."

Wetterbericht.

Ein großer Theil Oberitaliens wurde am 17. Mai durch heftige Gewitter, verbunden mit starkem Hagelschlag, heimgesucht, der namentlich in der Umgegend von Verona an den Saaten bedeutenden Schaden anrichtete.

In Tiflis war laut Nachricht vom 20. Mai der Fluß Kura ausgetreten und hatte die untern Stadttheile vollständig überfluthet. Auf der Transkaukasischen Bahn hatte dieser mehrere Dämme und Brücken beschädigt, sodaß der Güterverkehr unterbrochen war.

Den Eis- und Wetterbericht für April, den D. Habenicht im „Dresdener Journal" veröffentlichte, sei das nachstehende entnommen: Bezeichnend für den Monat waren außergewöhnlich große Eistriften, die besonders während der zweiten Hälfte auf den großen Neufundlandbänken getrieben wurden. Innerhalb des Sommerbereichs des Golfstroms, also südlich vom 45. Parallelkreise, wurden allein während dieses kurzen Zeitraums 365 größere Eisberge gezählt, das sind beinahe so viel, wie während der neun Monate des vorhergehenden Jahres der Beobachtungskreise beobachtet wurden. Am 20. April telegraphirte der Leuchtthurmwärter auf Cap Race, der Südspitze von Neufundland, nach Washington, daß 15 Meilen im Umkreis der Ocean förmlich mit Eisbergen bedeckt sei. Der Vorstoß des Treibeises der Island hatte nach den letzten Berichten seinen allerdings großen Umfang erreicht. Es steht jetzt die Zeit der Gewitter und Sturmerregen vor der Thür, da die Entwickelung des constanten Sommerminimums über Asien, an Stelle des Wintermaximums, jetzt seine anziehende Wirkung auf die atlantischen Minima auszuüben beginnt. Diese Neigungen dürften durch die großen Eismassen der Neufundland und deren im Golfstrom nach Ost geführte Schmelzwasser mit den dadurch erzeugten Temperaturgegensätzen besonders im Spätsommer und Herbst begünstigt werden.

Die Beobachtungen sind früh 6, resp. 7 Uhr.
h = bedeckt, w = bewölkt, h = heiter, r = Regen, s = Schnee, n = Nebel, g = Gewitter, st = Sturm.
Die Beobachtungen sind nach Celsiusgraden (0° = 0° Réaumur) gegeben.

Stationen	Mai 18	Mai 19	Mai 20	Mai 21	Mai 22	Mai 23	Mai 24
Valentia	+ 14 h	+ 13 w	+ 12 h	+ 12 h	+ 13 h	+ 13 h	—
Brest	+ 13 h	+ 13 h	+ 13 w	+ 10 h	+ 12 h	+ 13 h	—
Paris	+ 12 h	+ 15 h	+ 13 h	+ 8 w	+ 7 h	+ 10 h	—
Hebder	+ 10 h	+ 12 w	+ 11 r	+ 9 w	+ 8 r	+ 10 w	—
Brüssel	+ 11 h	+ 13 h	+ 10 r	+ 8 w	+ 6 r	+ 13 h	—
Neapel	—	+ 16 h	—	+ 17 w	+ 15 w	+ 12 h	—
Aberdeen	+ 14 h	+ 15 h	+ 12 h	+ 13 w	+ 14 h	+ 10 w	—
Triest	+ 14 h	+ 17 h	+ 19 h	+ 17 h	+ 14 h	+ 14 r	—
Wien	+ 10 h	+ 14 w	+ 13 h	+ 11 r	+ 9 h	+ 11 h	—
Budapest	—	—	+ 15 h	—	+ 15 w	+ 15 w	—
Hermannstadt	+ 11 h	+ 8 h	+ 9 h	+ 14 h	+ 14 h	+ 14 h	—
Odessa	+ 12 h	+ 10 h	+ 11 w	+ 14 h	—	—	—
Moskau	+ 7 h	+ 6 h	+ 6 h	+ 8 n	+ 10 h	+ 12 r	—
St. Petersburg	+ 8 w	+ 7 h	+ 7 h	+ 9 n	+ 12 h	+ 17 w	—
Haparanda	+ 6 h	+ 4 h	+ 9 h	+ 9 w	+ 11 h	+ 5 h	—
Stockholm	+ 8 h	+ 12 h	+ 7 r	+ 6 h	+ 9 h	+ 15 h	—
Christiansund	+ 7 r	+ 8 r	+ 7 st	+ 8 h	+ 9 h	+ 9 h	—
Oslo	+ 13 h	+ 9 r	+ 10 h	+ 11 w	+ 11 h	+ 9 w	—
Kopenhagen	+ 11 r	+ 11 h	+ 9 h	+ 9 w	+ 10 h	+ 11 h	—
Memel	+ 4 h	+ 11 h	+ 9 h	+ 10 w	+ 14 w	+ 14 h	—
Riga	+ 9 h	+ 9 r	+ 10 w	+ 8 r	+ 10 h	+ 9 r	—
Hamburg	+ 11 h	+ 9 r	+ 10 w	+ 9 h	+ 10 w	+ 10 h	—
Helgoland (Insel)	+ 10 w	+ 10 h	+ 8 h	+ 9 h	+ 9 h	+ 10 h	—
Wilhelmshaven	+ 10 h	+ 10 h	+ 9 h	+ 9 h	+ 8 w	+ 9 r	—
Hannover	+ 11 h	+ 12 h	+ 10 h	+ 8 w	+ 9 w	+ 12 w	—
Leipzig	+ 12 h	+ 13 h	+ 9 h	+ 9 h	+ 9 w	+ 13 h	+ 13 h
Berlin	+ 11 h	+ 11 w	+ 10 h	+ 10 w	+ 9 w	+ 13 h	—
Breslau	+ 9 h	+ 12 w	+ 14 h	+ 11 h	+ 11 h	+ 9 r	—
Münster i. E.	+ 12 h	+ 15 h	+ 12 r	+ 7 r	+ 9 w	+ 11 w	—
Karlsruhe	+ 12 h	+ 15 h	+ 18 h	+ 10 h	+ 9 h	+ 11 w	—
Frankfurt a. M.	+ 10 h	+ 11 h	+ 12 w	+ 7 r	+ 6 r	+ 8 r	—
München	+ 9 h	+ 12 h	+ 14 w	+ 7 r	+ 6 r	+ 7 h	—
Wälder und Binnenländische Inseln.							
Blankenburg	+ 14 h	+ 15 w	+ 16 h	+ 13 w	+ 13 w	+ 12 r	—
Rügen	+ 15 w	+ 17 h	+ 20 h	+ 15 w	+ 12 w	+ 11 h	—
Arkona	+ 16 h	+ 17 h	+ 17 h	+ 18 h	+ 18 w	+ 16 w	—
Heiligenhafen	+ 9 h	+ 10 h	+ 8 w	+ 8 n	+ 9 w	+ 9 r	—
Bad Kissingen (Schl.)	+ 3 r	+ 8 w	+ 11 w	+ 15 w	+ 9 r	+ 6 r	+ 11 h
Meiningen	+ 10 h	+ 9 h	+ 14 w	+ 9 h	+ 9 h	+ 10 h	+ 12 h
Schlitzhof (Schwarzw.)	+ 4 h	+ 6 h	+ 12 h	+ 5 r	+ 5 h	+ 8 w	+ 9 h
Ilfeld (Harz)	+ 12 h	+ 13 w	+ 12 h	+ 2 h	+ 10 w	+ 9 h	—
Zinnwald	+ 10 w	+ 11 h	+ 9 w	+ 7 h	+ 6 h	+ 7 w	+ 10 w
Baden bei Zürich	+ 11 h	+ 7 h	+ 9 r	+ 9 r	+ 6 r	+ 6 r	+ 7 r
				Morgens 12 Uhr.			
Luzern	+ 19 h	+ 21 h	+ 21 h	+ 10 h	+ 14 h	+ 18 w	—

Digitized by Google

Sport und Jagd.

— Die dresdener Ereignisse auf grünem Rasen nahmen am 12. Mai ihren schönen Fortgang. Prinz und Prinzessin Friedrich August sowie Prinz Johann Georg wohnten ihnen bei. Im Großen Dresdener Armee-Jagdrennen über 4500 Mtr., Ehrenpreis des Königs Albert und 3000 ℳ dem Sieger, war es Lieut. Graf v. Westphalen (Königs-Ul.) vergönnt, den Siegespreis des Königs aus der Hand der Prinzessin August zu empfangen. Er ritt seinen F. F.-H. Sturm vor Lieut. v. Gynard auf dem a. d. B. Tambourmajor mit zwei Längen zum Siege. Im Saxonia-Handicap, Preis 1000 ℳ, Distanz 1400 Mtr., konnte endlich Dr. Lemke's F. br. H. Cuinye (49 Kgr.), begünstigt durch dieses Federgewicht, einen Erfolg verzeichnen. Am 14. Mai kam der Große Sachsenpreis, 12000 ℳ dem Sieger, 1000 ℳ dem Züchter Frhr. v. Münchhausen) und 500 ℳ dem Trainer des Siegers H. Jeserich, ferner 6500 ℳ den andern Pferden, Distanz 7000 Mtr., zum Austrag. Der 4j. br. H. Palmyrene des Hauptmanns v. Blottnitz feierte hier abermals einen schönen Sieg. Im Großen Elbthal-Jagdrennen, Preise 4000 ℳ, Distanz 5000 Mtr., das brillant und in scharfer Manier geritten wurde, konnte Graf v. Königsmarck auf seinem a. d. B. Cuckslight den ersten Platz erringen. Das Trab-Handicap, Preis 3000 ℳ, Distanz 1400 Mtr., fiel an Hrn. J. Jäger's selbstgezogenen 4j. H. Capitain, und im Dippser Jagdrennen über 4000 Mtr. konnte Lieutn. v. Kayser auf der 5j. br. St. Sarmatia den andern die Eisen zeigen.

— Der Tag der Armee hatte am 13. Mai eine zahllose Zuschauermenge nach Carlshorst herangelockt, auch Prinz Friedrich Leopold von Preußen als Vertreter des Kaisers nebst Gemahlin war erschienen. Fünfzehn unserer ersten Reiter hatten sich am Start eingefunden, und in scharfer Jagd begann das über 5000 Mtr gehende Rennen, auch dem Lieutn. v. Bülich's 5j. F.-H. Goldwell unter Lieutn. Graf zu Solms nach hartem Reiten gegen den 5j. br. H. Heliot unter Lieutn. Graf v. Lehndorff den Kaiserpreis, eine silberne Büste des Kaisers auf granitenem Sockel, für sich erung. Der zweite Preis war ein solcher silberner Pokal und 1500 ℳ. Als Dritter gewann Lieutn. Ehrenwandt auf Major v. Schmidt-Pauli's 5j. br. H. Hektor einen silbernen Humpen und 1000 ℳ. Lieutn. Graf v. Lehndorff vollführte einen wahren Meisterritt im darauffolgenden Basarb-Jagdrennen über [illegible] Mtr., indem er den als doppelwallig bezeichneten Aussprung a. d. B. Eventail nicht nur glatt über die Bahn brachte, sondern ihn auch zwang, sein ganzes Können herzugeben, wodurch es ihm gelang, den Favoriten, den 6j. F.-H. Glückauf, geritten von Lieutn. v. Kayser, in großartigem Endkampf um den ersten Platz zu schlagen. Im Viererzug-Fahrerinnen [illegible] über 4000 Mtr., für Vierjährige, Werth [illegible] ℳ, konnte Hrn. Ehrich's br. St. Hannchen ihre Gegner abthun, und im Havel-Huckelrennen über 1500 Mtr. schlug Hrn. F. Lehmann's fj. br. H. Sparsam III. den Favoriten, den 5j. F.-H. Bastard, sicher um einen Hals.

— In Hamburg-Groß Borstel fand vom 14. Mai ab ein vielfaches Renommeeting statt, in dem der Allerpreis, 3500 ℳ, Distanz 1900 Mtr., von Hrn. A. Veit's 3j. br. H. Zagamore und das Große Hutdamenrennen, Werth 2400 ℳ, Distanz 3200 Mtr., von Graf v. Zech's 4j. F.-H. Alterum-tantum siegreich beendet wurde.

— Den Stutenpreis, 15000 Kronen, für Dreijährige, Distanz 2000 Mtr., holte am 7. Mai zu Wien Hr. J. v. Jankovich mit der br. St. Gyöngyös, von Phil-Gyöngyös, leicht mit 3½ Länge. Im Klugerpreis zu Budapest am 9. Mai, Werth 30000 Kronen, Distanz 2000 Mtr., für Dreijährige, hob sich der F.-H. Trivial (57 Kgr.) von Graf H. Hadik's F.-H. Proponent (55 Kgr.) um den ersten Platz schlagen. Die br. St. Gyöngyös (53½ Kgr.) wurde Dritte.

— In dem Graf Julius-Karolyi-Memorial Stakes, jenem großen classischen Prüfung für Zweijährige zu Budapest am 10. Mai, Distanz 800 Mtr., Preise 40000 Kronen, vermochte Hrn. A. Wahrmann's br. H. Monacher, von Royal Hampton-Narcissa, als Altersgenossen sicher in den Sand zu legen. Im Königspreis, Ehrenpreis und 12000 Kronen dem Sieger, Distanz 1900 Mtr., ging am 14. Mai zu Budapest Hrn. E. v. Blaskovitz's F. F.-H. Tandar (48 Kgr.), von Marienbade-Thorganna, leicht mit dreiviertel Länge als Erster vor dem 4j. F.-H. Lavender (61½ Kgr.), dem als Dritter der Favorit, der 3j. F. H. Proponent (52 Kgr.), folgte, durchs Ziel. Der Matador Tokio (60½ Kgr.) vermochte auch bei seinem zweiten Auftreten in diesem Jahre, im Staatspreis, 10000 Kronen, Distanz 2400 Mtr., in verblüffend leichter Weise zu siegen, indem er verhalten mit 15 Längen Vorsprung vor seinem Altersgenossen, dem 4j. schw. H. Weatherbar (58 Kgr.), dem der 3j. schw. H. Barrister auf zehn Längen folgte, durchs Ziel ging.

— In den Newmarket Stakes, Preis 70000 ℳ, Distanz 2400 Mtr., für Dreijährige, konnte nur mit Mühe um einen Kopf Mr. L. de Rothschild's br. H. Galeazzo, von Galopin-Ema, gegen den br. H. Paljano des Herzogs v. Devonshire den ersten Platz behaupten.

— Das italienische Derby, Derby Reale genannt, Werth etwa 30000 Lire, Distanz 2400 Mtr., für Dreijährige, wurde am 23. April in Rom gelaufen. Es nahmen 14 Pferde theil, von denen Sign. T. Krok's br. H. Cicchetti, von Melton-Venezia, ganz nach Gefallen acht Längen vor dem br. H. Allegro, dem sechs Längen darauf der 4jährige H. Mosquito als Dritter folgte, siegreich das Ziel passirte. Hiernach zu erwähnen, gebührt vielleicht nur Goldoni der wirklichen Derbyklasse an.

— Der Prix Greffulhe zu Paris Bois de Boulogne am 30 April, Werth 52525 Frs., Distanz 2100 Mtr., für Dreijährige, fiel: 2:20½, fiel an Mons. H. Delamarre's br. H. Montreuil, von Rajetto aus Santonnet-Versailles, nach Kampf um einen Hals. Quantum II., der 4j. F.-H. des Mons. de Saint-Alary, konnte am 3. Mai abermals im Prix Rainbow über die größte Flachrennbahn von 5000 Mtr. einen leichten Sieg verzeichnen. Dauer: 5 Min. 53⅗ Sec.

— Der Prix Daru, Werth 40000 ℳ, Distanz 2100 Mtr., für Dreijährige, fiel zu Paris am 10 Mai an Mons. A. Aveille's br. H. Chambaupert, von Little Duc-Tantrip, mit anderthalb Länge.

— Das belgische Derby zu Brüssel am 10 Mai, Werth 30000 ℳ, Distanz 2400 Mtr., für Dreijährige, sah Mons. F. Bergoeri's br. H. Rodrigue, von Mont d'Or-Romance, mit anderthalb Länge als Ersten durchs Ziel gehen.

— Das Saint-Leger von Westend (Trabrennen), für Vierjährige, Preise 10000 ℳ, Distanz 4000 Mtr., fand am Himmelfahrtstag zu Berlin-Westend unter starker Betheiligung des Publikums statt und wurde von sieben Pferden bestritten. Mit knapper Noth ging Mr. Little's br. H. Acanthus in 6:48, vor der Sch.-St. La France, 6:49, als Sieger hervor.

— Den Großen Preis von Mailand, 25000 Lire, für Dreijährige, Stichrennen drei von fünf, Distanz 1800 Mtr., holte sich Cavaliere G. Rossi's F.-H. Demone mit 1, 1, 2, 2, 1.

— Das 100-Kilometer-Dauerrennen des Consulats Hannover von Hannover über Burgwedel-Fuhrberg-Celle-Hambühren und zurück konnte sich Hugo Vogel vom Radfahrerverein Sport zu Hannover in 5:2 überlegen gegen 5:33 des Zweiten, Ernst Martens, erringen.

— Die Infanterie zeigte sich auf dem Stadtrennen am 10. Mai zu Bromberg der Cavalerie beim Militärfahren über 2000 Mtr bedeutend überlegen. Gefreiter Otto (Inf.-Reg. Nr. 14) siegte mit 4:12; Zweiter war Sergeant Bien (Inf.-Reg. Nr. 129), hinter dem später drei Dragoner ankamen. Das Hochrad-Hauptfahren über 5000 Mtr. gewann H. Scheer aus Bromberg in 9:52,. In München feierte Frz. Eisenrichter verschiedene Triumphe, unter denen der Sieg im 20-Kilometer-Fahren in 34:50,. mit drei Längen der bedeutendste war.

— Der Match eines antwerpener Vierfüßers gegen einen Lütticher Zweifüßer war der Hauptanziehungspunkt des Radfahrprogramms in Lüttich am 26. April. Im zweiten Lauf über 3000 Mtr. ging der Antwerpener mit 4:41½, und im Entscheidungslauf über 5000 Mtr. in 8:35½, als Sieger hervor.

— Bei der Polalregatta des berliner Seglerclubs, die unter schwachem Winde am 10. Mai auf dem See der Dahme abgehalten wurde, holte sich die Wallüre der Gebrüder Uerz in 3 [illegible] berechneter Zeit den Großen Pokal. Gleichzeitig veranstalteten die rührigen schmöckwitzer Segler die Frühjahrsregatta über 10 Seemeilen, bei der die „Anna" des Hrn. Gleier zum zweiten mal den Großen Ritterpreis in 2:10 26 gewann.

— Nationalfitze für deutsche Kampfspiele zu schaffen, ist der Centralausschuß zur Förderung der Volks- und Jugendspiele eifrig bestrebt. Diese sollen an geeigneter Stätte in regelmäßiger Wiederkehr nach Art der Olympischen Spiele der alten Hellenen, und zwar in dem durch die große Völkerschlacht geweihten Leipzig, zuerst im Jahre 1900 stattfinden. Abgesandte des Centralausschusses, unter denen sich das bekannte Mitglied des preußischen Abgeordnetenhauses Dr. Emil v. Schenckendorff befindet, und die deutsche Turnerschaft haben zu diesem Zweck einen provisorischen Ausschuß gebildet, zu dem jeder Vertreter nationaler sportlicher Richtungen hinzugezogen werden sollen. Eine Denkschrift über diesen für unser Vaterland hochbedeutsamen Plan, betitelt „Nationalfitze für deutsche Kampfspiele", ist vom Rechtsanwalt Dr. Reede in Hannover verfaßt worden und in Neustädter's Verlag zu Leipzig erschienen. Sie verdient die weiteste Verbreitung und wird sicherlich die patriotische Begeisterung heben und stählen.

— Die Betheiligung am Internationalen Millenniums-Fechtturnier in Budapest vom 14 bis 20 Mai übertraf alle Erwartungen. Es hatten genannt: 36 Meister auf Fleuret, 31 auf Säbel, 45 Amateure auf Fleuret und 86 auf Säbel. Eine eigene Gruppe bildeten die Fechtlehrer-Assistenten und Unteroffiziere, von denen 19 auf Fleuret und 21 auf Säbel fochten. Unter den Fechtern befanden sich 45 active Offiziere. Unser Meister mit der Treffwaffe ging Lucien Merignac Aîné, ein Pariser, Schüler des berühmten Pariser Fechtmeisters, aus dem Kampf der Meister hervor. Den ersten Platz im Säbelfechten der Meister erreichte Italo Santelli aus Florenz; im Fleurefechten der Amateure erhielt den ersten Preis Gino Gen aus Florenz; beim Säbelfechten der Amateure Teofil Cecherini aus Florenz. Beim dritten Nationalfechten auf Säbel erhielt den ersten Preis Oberlieutn. v. Gregurich, der Sieger auf beide Waffen beim Oesterreich-ungarischen Turnier im März. Die Ueberlegenheit der italienischen Schule hat sich auch hier gezeigt.

— In Paris findet in der Zeit vom 1. bis 7. Juni unter dem Titel „Tournoi international d'escrime" ein internationales Fechtturnier statt, arrangirt von der Redaction des „Figaro". Meldungen sind zu richten an die Redaction des genannten Blattes, Rue Drouot 26, zu Händen des Secretärs Henri Cabolla. Offen ist das Turnier für Amateure und Meister. Erster Preis für Berufsfechter 5000 Frs. Amateure erhalten ebenfalls Geldpreise, sofern sie nicht Kunstgegenstände vorziehen. Zulässig ist jede Schule und jede Methode. Waffen: Fleuret, Degen (Épée de combat) und Säbel. In der Jury sind alle Nationen vertreten, die Fechter entsenden.

— Das Derby des Oesterreichischen Hundezuchtvereins fand bei reger Theilnahme am 18. April zu Unter-Thalleredorf statt. Es ging die 11 Bruntyerhündin Metz-Hagen des Hrn. Karl Ritter v. Mathé aus Linz, geführt vom Revierjäger Huber, als Siegerin mit Pistole und 300 Kronen hervor; Zweite war die 11 Hündin Herz-Puffy des Frhr. v. Wrazda, weiterhalb geführt vom Förster Schmerz. Moten, den E. v. Dombrowski als besten Hund des Feldes bezeichnet, ging leer aus; auch hat das Derby, wie er sagt, eine tiefgehende Erbitterung hinterlassen.

Dienstmädchenparade. Originalzeichnung von Otto Andres.

Das Nationalmuseum.

Budapester Sehenswürdigkeiten.

II.*)

Unsern Ansichten aus Budapest in Nr. 2758 lassen wir heute noch einige der interessantesten Monumentalgebäude der ungarischen Hauptstadt folgen. Auf dem linken Donauufer liegt das unter der Leitung des Architekten Pollák in den Jahren 1836 bis 1846 erbaute Nationalmuseum. Eine breite Freitreppe führt zu der auf acht mächtigen korinthischen Säulen ruhenden Halle empor, deren Giebelwand eine allegorische Gruppe von Monti schmückt. In diesem außerordentlich großen Gebäude sind nicht nur reichhaltige naturwissenschaftliche Antiquitäten- und Bildersammlungen untergebracht, sondern auch der Sitzungssaal des Magnatenhauses, dessen Mitglieder hier ihre Berathungen abhalten. Monumental wie das inmitten eines Gartens gelegene Museumsgebäude ist auch die Basilika angelegt. Dies ist die größte katholische Kirche in Budapest, die, obgleich ihr Bau schon 1851 begonnen wurde, infolge der Unzulänglichkeit der Geldmittel auch heute noch nicht ganz vollendet ist. Der Bau wurde

*) s. f. Nr. 2758 von 9. Mai 1896.

Die Basilika.

Ansichten aus Budapest. Nach photographischen Aufnahmen von Stengel u. Co. in Dresden.

Digitized by Google

auf Grund der Pläne Hild's in Angriff genommen, nach dessen Ableben die Leitung Ybl übernahm. Die Kirche ist 88 Mtr. lang und 61 Mtr. breit, die Höhe der Kuppel bis zum Kreuz beträgt 80 Mtr. Gegenwärtig wird noch an der innern Ausschmückung des prächtigen Gotteshauses gearbeitet. Ybl hat auch das königliche Opernhaus gebaut. Die Errichtung dieses im Renaissancestil erbauten Theaters

Alpines.

— Der Verein der Speläotfreunde zu Aichatrenburg hielt kürzlich seine Generalversammlung ab. Landesgerichtsrath Ritter erstattete den Jahresbericht. Der Stammverein Aichatrenburg hat 300, Lanax 270, Hoch Zyrkari 240, Ueber 150, Notkenlees 40, Schalltrogen 40 Mitglieder. Die Höhlenmarkirung durch den Zyrkari soll erweitert und eine Reuterkarte herausgegeben werden.

fortgingen. Die Einbrecher hatten in fünf Häusern nacheinander gezündet und sie angezündet. So sind dies die Tuchmachhütte, das Kattinger- und das Pfaffenmoshaus, die Schreyerhäuser- und die Berliner Hütte. Der in der letztern angerichtete Schaden wird auf 2000 fl. geschätzt. Alle sind versichert, darunter 30 bis 40 in Aachen Versicherungen, wurden hier verübt. 25 Verhaftungen und Flucht als Verdächtigt verhaftet. Nach den frechen Einbrüchen wird ruhig gelebt.

— Die erste Tour über das Hochjoch im Jahre 1896 wurde am 10. Mai von einem jungen Postbeamten aus München an

Ansichten aus Budapest: Das königliche Opernhaus. Nach einer photographischen Aufnahme von Stengel u. Co. in Dresden.

hat 3 Mill. fl. erfordert. Noch weit schöner als die imposante Façade des Gebäudes ist das luxuriös ausgestattete Innere des Theaters, das von Lotz mit kostbaren Gemälden und von hervorragenden Bildhauern mit Sculpturwerken geschmückt wurde. Geht man die von großartigen Bauten eingesäumte Andrássystraße entlang, so kommt man in das Stadtwäldchen, in dem am 2. Mai die Millenniumsausstellung eröffnet worden ist. Das mächtigste Gebäude dieser Ausstellung

— Die Section Radstadt des Deutsch. u. Oesterr. A.-V., die am 26. April ihre Generalversammlung abhielt, hat in diesem Sommer an Wegbauten durchzuführen: die Weganlage von Obertauern zum Preimlingkeil (2460 Mtr.), die Ausbesserung der Wege auf den Seekarspitz (2416 Mtr.), Kolbrand (1760 Mtr.) u. a. Die Section hat ferner in dem bewirthschafteten Linzer Haus auf dem in kaum 2½ Stunde bequem erreichbaren Aussichtspunkt Kolbrand, wo im Spätherbst v. J. ein Einbruch verübt wurde, die Reparaturen ausführen zu lassen. Ein Anbau zum Linzer Hause erwies sich als höchst nothwendig.

— Die Section Rabstadt des Deutsch. u. Oesterr. A.-V., die am 26. April ihre Generalversammlung abhielt, hat in diesem Sommer an Wegbauten durchzuführen: die Weganlage von Obertauern zum Preimlingkeil (2460 Mtr.), die Ausbesserung der Wege auf den Seekarspitz (2416 Mtr.), Kolbrand (1760 Mtr.) u. a. Die Section hat ferner in dem bewirthschafteten Linzer Haus auf dem in kaum 2½ Stunde bequem erreichbaren Aussichtspunkt Kolbrand, wo im Spätherbst v. J. ein Einbruch verübt wurde, die Reparaturen ausführen zu lassen. Ein Anbau zum Linzer Hause erwies sich als höchst nothwendig.

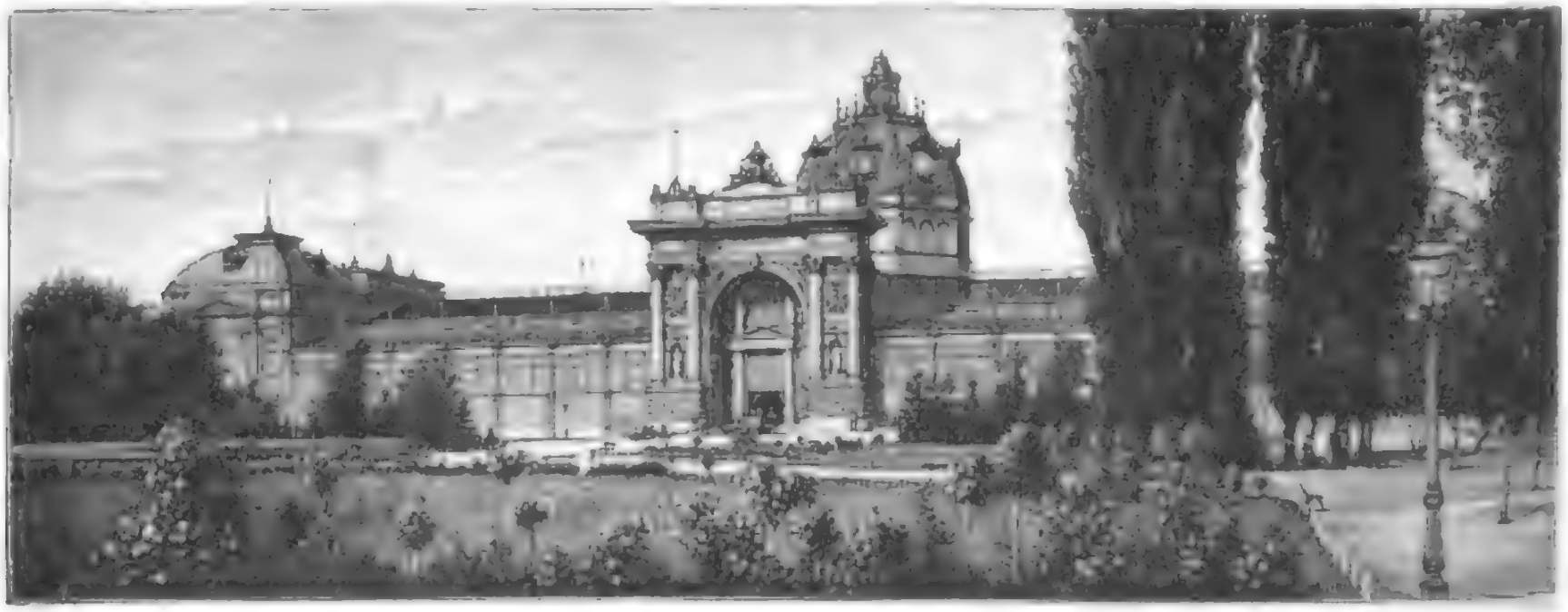

Ansichten aus Budapest: Die Industriehalle. Nach einer photographischen Aufnahme von Stengel u. Co. in Dresden.

ist die schon im Jahre 1885 errichtete Industriehalle, die von Andreas Weißenbacher erbaut wurde. Dieselbe ist, wie schon ihr Name zeigt, zur Aufnahme von Erzeugnissen der Industrie bestimmt. Die Ausstellungsdirection hat diese große Halle bereits durch zwei neue Flügel erweitern lassen, aber auch so wird sie kaum genügen, um all den Gegenständen Raum zu gewähren, die Zeugniß geben von den bedeutenden Fortschritten, die Ungarn auch auf dem Gebiete der Industrie gemacht hat, auf dem es am meisten zurückgeblieben war.

Budapest. Dr. Theodor Friedrich.

— Im Zillerthal sind im Laufe des Winters fünf Schuhplätzler von 17 Gemsen, die dort seit Weihnachten Aufenthalt genommen haben sollen, angezündet worden. Die Entdeckung wurde durch einen Holzarbeiter gemacht, den der Umstand, daß Büchsenschüsse vernommen waren, auf die Spur der Gemsenmörder brachte. Er erstattete die Anzeige, und am 5. Mai brachen Bergführer, Jäger und Gendarmen, zwölf Mann stark, von Mayrhofen auf. Die ungünstigen Witterungsverhältnisse erschwerten ihr rasches Vordringen in den innern Thalgründen. Am 7. Mai um 7 Uhr früh erreichten sie die Berliner Hütte. Sie fanden dann einen Mann vor, der, wie sich herausstellte, ein bayrischer Touriste war und die eingangs erwähnten Angaben machte. Seine Genossen, angeblich Handwerksburschen, waren seit einigen Tagen

— Im Zillerthal sind im Laufe des Winters fünf Schuhplätzler von 17 Gemsen, die dort seit Weihnachten Aufenthalt genommen haben sollen, angezündet worden. Die Entdeckung wurde durch einen Holzarbeiter gemacht, den der Umstand, daß Büchsenschüsse vernommen waren, auf die Spur der Gemsenmörder brachte. Er erstattete die Anzeige, und am 5. Mai brachen Bergführer, Jäger und Gendarmen, zwölf Mann stark, von Mayrhofen auf. Die ungünstigen Witterungsverhältnisse erschwerten ihr rasches Vordringen in den innern Thalgründen. Am 7. Mai um 7 Uhr früh erreichten sie die Berliner Hütte. Sie fanden dann einen Mann vor, der, wie sich herausstellte, ein bayrischer Touriste war und die eingangs erwähnten Angaben machte. Seine Genossen, angeblich Handwerksburschen, waren seit einigen Tagen

dem Führer Seraphin Gutschler, vulgo Kurz, aus Kurzras mitgeführt. Derselbe kam vom Schnalserthal und ging noch Rest im Tessel. Vom Hochjochhospiz (2448 Mtr.) abwärts bereiteten mächtige Schneemassen große Schwierigkeiten.

— Gelegentlich einer Partie auf den Hochjoch (1722 Mtr.), eine wegen ihrer herrlichen Aussicht und ihrem Blumenreichthum schr besuchte Felsspitze in Obersteiermark, ist am 10. Mai das Mitglied des Grazer Alpenclubs Stephan Waldherr durch Absturz verunglückt und gab nach kurzem seinen Geist auf, ohne das Bewußtsein wiedererlangt zu haben. Der Verunglückte stand im 46. Lebensjahr.

— Die erste Tour über das Hochjoch im Jahre 1896 wurde am 10. Mai von einem jungen Postbeamten aus München an

— Im nächsten Jahr wird der erste Spatenstich der touristisch wichtigen Brennerbahn Bahn gemacht werden.

— Die akademische Section Wien des Deutsch. u. Oesterr. A.-V. wendet sich an alle Sectionen des Alpenvereins, die anderen alpinen Vereine und alle Bergfreunde mit der Bitte, sie behufs Errichtung eines Denkmals für den Alpenforscher Paul Grohmann durch Spenden zu unterstützen.

— Dem Hüttenbuch der Erzherzog-Johann-Hütte des Oesterreichischen Alpenclubs auf der Adlerruhe ist zu entnehmen, daß im vergangenen Jahr im Glocknergebiet folgende, besonders

bemerkenswerthe Touren ausgeführt wurden: Von Dr. Karl Oppenheim in Berlin mit dem Führer Thomas Altendorfer aus Ampezzo Besteigung des Croda Rossa und Überschreitung der Cima Undici, Wiederholung der Hermann-Hütte, Ersteres Johann Hütte, Gletscherspitzel, von den Herren Heinrich Wirth aus Salzburg und Max Schubert aus Breslau mit dem Führer Reiter an einem Tage Strub-Hütte, Wiederbesteigung, Vorderer und Hinterer Brandenkopf, Glockerin, Vorderer und Mittlerer Ulrichskopf, Gabelhorn und Ersteigung Johann-Hütte, am folgenden Tage Obergabelhorn.

— Die Schapbütte de Section Leoben des Oesterreichischen Touristenclubs auf der Mugel erhielt den Namen Bäuerl-Hütte.

— Auf Anregung des Oesterreichischen Alpenclubs soll ein eigenes Rettungscomité gegründet werden, das bei eintretenden Unglücksfällen in den Alpen eine rasche und gründliche Rettungsthätigkeit entwickeln kann. An dem Comité sollen sich sämmtliche großen touristischen Vereine Wiens gleichmäßig betheiligen. Da die meisten alpinen Vereine bereits dem Gedanken näher getreten sind, dürfte ein einiges Vorgehen in dieser Angelegenheit zu erwarten sein.

— Die Section Krein des Oesterreichischen Touristenclubs mit dem Sitze in Krein an der Traun hat sich aufgelöst.

— Am 10. Mai fand in Bilchesshofen der diesjährige Delegirtentag der salzburgischen Sectionen des Oesterreichischen Touristenclubs statt.

— Der Faakersee in Kärnten dürfte in diesem Jahre infolge der Aufführung eines Neubaus auf der Insel ein Anziehungspunkt für Einheimische und Fremde werden. Fürst Friedrich Liechtenstein, der Eigenthümer des Sees und der Insel, hat nämlich das bisher daraus befindliche Häuschen niederreißen und an dessen Stelle einen stattlichen Neubau im schweizerischen Stil mit elf Fremdenzimmern und Restaurationsräumen erbauen lassen, der bis Juni dieser Bestimmung übergeben werden soll.

— Der Erdélyerészi Kárpát-Egyesület hat zur Theilnahme an dem Touristencongreß ein, der am 30. Juni aus Anlaß der Millenniumsfeierlichkeiten in Budapest stattfinden wird.

— Die Direction der Section Turin des Club Alpino Italiano plant die Erbauung eines drei Stock hohen Schutzhauses auf dem Col du Géant und hofft, dieses Project im Jahre 1897 verwirklichen zu können.

— Die von der Section Bergamo des Club Alpino Italiano in einer Höhe von 1895 Mtr. erbaute Hütte an der Forcella di Bardelimo (Orobische Alpen) wird im Mai eröffnet. Dieselbe besitzt über 3000 Lire.

— Die italienischen Alpenclubführer G. Brenner und C. Mayr in Mailand erlagen am 22. März den Mont Mucrone (1337 Mtr.); die Mitglieder der Section Lecco des Club Alpino Italiano E. Mauvelli, F. Mantarelli, E. Rodelli und C. Besera bestiegen am 3. April mit dem Führer Angelo Locatelli aus Ballabio die Grigna Meridionale (2150 Mtr.) und G. Scaggetta aus Mailand am 6. April die Grigna Settentrionale (2410 Mtr.).

— Im kommenden Juli wird die Eröffnung des Observatoriums auf dem Kleinen St. Bernhard stattfinden. Dieser umfaßt eine Fläche von 1 Hektar, ist von Lawinen sicher durchgangen und mit einer Umfassungsmauer versehen.

— Nachdem etwa dreiviertel der nöthigen Beträge gezeichnet sind, kann die Erbauung eines Hotels auf dem Mont-Pilat als sicher angenommen werden. Als Standort dürften in das sogen. Chaux de l'Égallet vorzugsweise vom Cirk de l'Section ausersehen, von wo man eine großartige Aussicht auf die Berge und Thäler der Dauphiné genießt.

— Der Schweizer Alpenclub beschloß, alle zwei Jahre das Hochgebirgsgebiet für die Schweiz gemeinsam mit dem Führerwesen herauszugeben.

— Der von Heinrich Schwaiger in München bearbeitete „Führer durch das Karwendelgebirge“ erscheint mit Beginn der Reisezeit in neuer, mit zahlreichen Illustrationen des Kunstmalers Ernst Platz versehener Auflage. Die genannten Illustrationen sind auch mit der Vorbereitung eines „Illustrirten Kurführers“ beschäftigt.

Räuber und Fresser in der mikroskopischen Thierwelt.

Essen und Trinken, sagt das Sprüchwort, hält Leib und Seele zusammen. Damit wird der alltäglichen Erfahrung Ausdruck gegeben, daß reichliche Nahrungszufuhr die Energie der Lebensthätigkeiten steigert, wogegen anhaltendes Hungern oder unzulängliche Ernährung sie herabsetzt. Im allgemeinen entspricht das Nahrungsquantum, das der Thierkörper zu seiner Erhaltung nöthig hat, der Arbeitsleistung, die von ihm beansprucht wird. Anstrengende Muskelleistungen und stärkere Athmung bedingen, wie wir täglich beobachten können, einen entsprechenden Mehrbedarf an Nahrungsmitteln. Doch gilt dies eigentlich nur von der höhern Thierwelt und vom Menschen. In der niedern Thierwelt gibt es eine außerordentlich große Anzahl von Vielfressern, ohne daß wir einen der Nahrungsaufnahme proportionalen Kraftaufwand bei ihnen feststellen in der Lage sind. Namentlich ist dies der Fall bei zahlreichen mikroskopischen Wasserthieren. Bei diesen scheint reichlichere Ernährung in erster Linie nur ausgiebigere Fortpflanzung zu bedingen, sodaß letztere in weit erheblicherem Maße als bei den höhern animalischen Wesen eine directe Beziehung zur Erhaltung und Ausbreitung der Art besitzt. Namentlich finden wir dies an einer großen Anzahl einzelliger Organismen bestätigt. Hier verursacht reichliche Nahrungszufuhr zunächst Volumenvergrößerung und infolge dieser dann Theilung des Mutterindividuums in zwei oder mehrere Tochterwesen derselben Art. Durch diese Vermehrungsweise kann ein Teich oder See oft in unglaublich kurzer Zeit mit gewissen thierischen oder pflanzlichen Organismen erfüllt werden, wenn die äußern Umstände für eine derartige Zunahme in geometrischer Progression günstig sind.

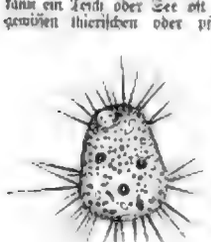

Fig. 1. Amöbenskelett von Vampyrella pendula.

Allerdings ist auch in solchen Fällen dafür gesorgt, daß die „Bäume nicht in den Himmel wachsen“. Wir machen nämlich die Wahrnehmung, daß viele niedere Organismen einander beschränken, und daß sie zu dem Zweck, die üppige Entwicklung der übrigen zu hemmen, oft in ausgezeichneter Weise ausgerüstet sind. Dies sehen wir z. B. an Vampyrella pendula (Fig. 1), die als Schmarotzer an gewissen Fadenalgen (Vaucheriaceen und Oedogonien) auftritt. Wie aus der Abbildung hervorgeht, stellt die Vampyrella in ihrem beweglichen Zustand ein winziges Schleimklümpchen dar, von dessen Rundpartien strahlige Fortsätze ausgehen. Letztere können ausgestreckt und auch wiedereingezogen werden, sodaß sie sich mit deren Hülfe kriechend auf den Algenfäden fortbewegen kann. Mit einem dickern Fortsatz durchbohrt sie nun gelegentlich die Membran einer der Fadenzellen und saugt die Chlorophyll- und Stärkekörner mit ziemlicher Schnelligkeit

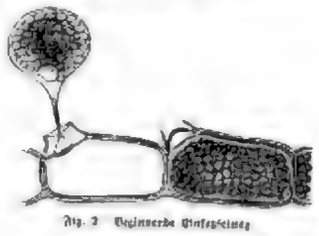

Fig. 2. Beginnende Einkapselung.

aus dem Innern derselben. Hat sich das kleine Wesen eine Zeit lang auf solche Art ernährt, so zieht es die Fortsätze ein und rundet sich ab (Fig. 2). Dies ist das äußere Zeichen, daß der Ruhezustand, bezw. das Stadium der Einkapselung beginnen soll, das wir in Fig. 3 vor uns sehen. Die fertigen Kapsel, die von einer Hülle umgeben ist, bemerken wir noch einen Ballen unverdauter Nahrungsreste, die gewöhnlich eine braunrothe Färbung angenommen haben. Nach Ablauf einer gewissen Zeit theilt sich der Inhalt jeder Kapsel (Cyste) in 2 bis 4 neue Schleimklümpchen von der Form und Beschaffenheit der in Fig. 1 veranschaulichten Amöbe, die nun ihrerseits dasselbe Schmarotzerleben führen wie der elterliche Organismus, aus dem sie hervorgegangen sind. Es werden aber nicht nur Vermehrungskapseln (Sporocysten) gebildet, sondern auch solche, die in ihrem Innern Dauersporen erzeugen, d. h. fortpflanzungskörper, deren Ruhestadium viel länger währt,

Fig. 3. Fertige Kapsel.

Fig. 4. Dauertopfel von Vampyrella.

und die augenscheinlich dazu bestimmt sind, die Weiterexistenz der Art während der Wintermonate zu ermöglichen. Wir sehen eine derartige Einrichtung bei sehr vielen niedern Thieren und Pflanzen; ja auch bei den relativ hoch organisirten Krebsen und Räderthieren fehlt sie nicht, wie deren sogen. „Dauereier“ beweisen, die besonders beim Eintritt der kühlern Jahreszeit zur Ablage gelangen.

Ein anderer mikroskopischer Organismus von großer Gefräßigkeit und starkem Fortpflanzungsvermögen ist Leptophrys vorax, von der wir dem Leser in Fig. 5 das sich gleichfalls

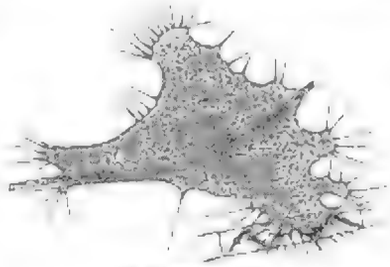

Fig. 5. Leptophrys vorax.

von Algen ernährende Amöbenstadium vorführen. Wir sehen die Amöbe im Begriff, einen Oedogoniumfaden in sich aufzunehmen, während sie mit einem Larven ihres Körperrandes über ein Spirogyrafragment hinweggleitet. Fig. 6 ist ein kleineres Exemplar desselben Wesens, das soeben eine größere Diatomee (Synedra) verschlungen hat. Um sich eine Vorstellung von dem Größenverhältniß zu machen, das häufig

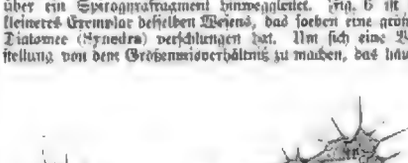

Fig. 6. Leptophrys-Amöbe, eine Diatomee verschlingend.

zwischen dem Fresser und seiner Beute in diesen Fällen besteht, muß man sich denken, daß ein kleiner Schoolknabe den Versuch machen wollte, einen Laternenpfahl zu verschlingen. Etwas derartiges ist nach der Organisation eines Thieres weder möglich noch denkbar. Die Leptophrys hingegen vermag sich unglaublich zu verlängern, und infolgedessen ist sie im Stande, schmale Nahrungsobjecte, die 6 bis 7mal so groß sind wie sie selbst, sich ohne Schwierigkeit einzuverleiben. Wegen dieser Fähigkeit ist ihr auch der Speername verliehen worden.

Haben die Amöbenformen von Leptophrys ein gewisses Alter erreicht, so gehen sie ebenfalls in den Zustand von Zoocysten (Fig. 7) über, d. h. sie kapseln sich ein. Zur Reifezeit zerklüftet sich dann der plasmatische Inhalt der Cyste, je nach deren Größe, in zwei oder mehrere Portionen, die ebensoviele Amöben entstehen. Jede einzelne von ihnen bohrt sich, um ausschlüpfen zu können, ein Loch in die Kapselwand und gelangt mit Hülfe der strahlenförmigen Körperfortsätze (vgl. Fig. 5 und 6) ins Freie. Nun beginnt abermals die Betätigung der angeborenen Gefräßigkeit, und diese währt so lange, bis wieder Cystenbildung eintritt.

Fig. 7. Eingekapselte Leptophrys.

Bei Leptophrys kommt, wie Prof. Dr. Zopf in Halle beobachtet hat*), übrigens auch der Fall vor, daß zwei kleinere Amöben miteinander verschmelzen und zusammen eine einzige größere bilden. Diese nimmt dann in der oben beschriebenen Weise Nahrung auf, verkapselt sich später und erzeugt gleichfalls Nachkommenschaft.

Für jeden Gebildeten haben die beiden obenerschilderten Organismen dadurch noch ein besonderes Interesse, daß sie von Häckel früher als Stützen für seine Mowerentheorie verwendet wurden. Bekanntlich sollten die Moneren die allereinfachsten Wesen darstellen und im Gegensatz zu den eigentlichen Zellorganismen keinen Kern besitzen. Prof. Zopf hat nun durch Anwendung von verschiedenen Färbungsmitteln das Vorhandensein von Kernen nicht bloß bei Vampyrella und Leptophrys, sondern auch bei verschiedenen andern Moneren unzweifelhaft nachgewiesen und damit jener Theorie einen starken Stoß versetzt.

Plön. Dr. Otto Zacharias.

*) Vgl. W. Zopf: „Zur Morphologie und Biologie der niedern Pilzthiere (Mycetozoen)“. Leipzig 1895.

Ein abessinischer Orden.

Nach dem Werke „Armoiries et décorations“ von Jules Maurice, de Montalivo und Raymond Richebé mit Illustrationen von Joseph van Troyen, das jüngst in Paris erschienen ist, hat auch Abessinien einen Orden, den „Stern von Aethiopien“, auch „Orden von Choa“ genannt, den der Souverän dieses Landes an Ausländer verleiht.

Der Stern von Aethiopien, Ritterkreuz (3. Klasse).

Der Orden besteht aus fünf Klassen: der 1., Negus (König), die Souveräne und Staatsoberhäupter vorbehalten ist; der 2., Ras (Prinz); der 3., Djo Asmache (Commandeur); der 4., Kagne Asmache (Offizier), und der 5., Gra Asmache (Ritter). Das Band dieser Klasse zu beschreibender Decoration besteht aus einer vierfarbigen, blau-gelb-grün-rothen Tresse.

Himmelserscheinungen.

Astronomischer Kalender.

1896	Sternzeit im mittlern Mittag	Zeitgleichung d. wahren Sonne d. mittl. Zeit	Zeitgleichung	Mittag des Meridians: Rect. d. mittl. Sonne	Mittag des Meridians: Länge	Mittag des Meridians: Breite	bei Aufgang	bei Untergang
Mai	h m s	h m s	m s	° ′ ″	° ′ ″	° ′ ″	h m	h m
31	4 35 47	11 57 30	− 3 30	69 52 30	335	− 1 42	. .	
Juni								
1	4 41 43	11 57 20	2 21	70 16	330	− 0 32	0 36,7	
2	4 47 39	11 57 10	2 11	70 40	328	+ 0 27	0 30	
3	4 53 36	11 57 00	2 1	71 4	325	1 29	0 42	am Tage
4	4 59 32	11 56 50	1 51	+ 0 27	323	2 29	0 53	
5	5 5 29	11 56 40	1 41	0 51	320	3 30	1 3	
6	5 11 25	11 56 30	1 30,5	1 15	318	4 31	1 14	

Sonne: Gerade Aufsteigung 71° 54′, nördliche Abweichung 22° 35′ (den 31.). Sonnenaufgang 3 Uhr 59 Min., Sonnenuntergang 8 Uhr 17 Min. (den 31.). Mond in Erdnähe den 5. vormittags 9 Uhr (Abstand 406 300 Kilometer). Letztes Viertel den 3. vormittags 9 Uhr 2 Min.

Sichtbarkeit der Planeten.

Merkur ist wieder unsichtbar geworden; er geht schon bald nach 9 Uhr abends unter. — Venus (61,5° gerade Aufsteigung, 20,9° nördliche Abweichung), rechtläufig im Sternbild des Stiers, geht lange vor der Sonne auf; ihre Scheibe erscheint im Fernrohr vollbeleuchtet. — Mars (91,5° gerade Aufsteigung, 21,4° nördliche Abweichung), rechtläufig im Sternbild der Zwillinge, ist schon um 1 Uhr an am Ostsommel aufgehen. — Jupiter (129,4° gerade Aufsteigung, 19,6° nördliche Abweichung), rechtläufig im Sternbild des Krebses, verschwindet bereits vor Mitternacht am westlichen Horizont. Eine Verwitterung des ersten Jupitermondes findet statt (Austritt am 3. nachts 11 Uhr 3 Min. — Saturn (122° gerade Aufsteigung, 13,1° südliche Abweichung), rechtläufig im Sternbild der Wage, ist in den ersten Abendstunden am Südhimmel zu finden und die früh 2½ Uhr zu beobachten. — Uranus (220,1° gerade Aufsteigung, 18° südliche Abweichung) erreicht seinen höchsten Stand im Süden gegen 10½ Uhr.

Der Mond ist in Sonnenferne (mit Mars am 5. nachts 11 Uhr.

Frauen-Zeitung

Der Brautfächer.

Erzählung

von

J. Zink-Waishof.

[Nachdruck verboten.]

Otto Eichrieb ließ den Blick noch einmal bewundernd durch Freund Kurt's Atelier schweifen. „Schmuckig arrangirt! Famos!“ lobte er mit fachmännischem Behagen. „Einen andern könnt' ich beneiden um seine Errungenschaften“ — ein melancholischer Klang zitterte in seiner Stimme — „da du es bist, zu dessen Gunsten Frau Fortuna mal die Nichtbeachtung sistirt hat, deren sie sich mit Vorliebe uns armen Künstlern gegenüber gewöhnlich befleißigt, erfüllt natürlich eitel Jubel meine Seele. In der That verdienst du ja auch deine Erfolge, das ist außer Frage; aber vor drei Jahren, als wir auf unserer Dachkammerbude in München den allerscheußlichsten Katzenjammer anzechten, hätten wir uns beide nicht träumen lassen, daß bei unserm Wiedersehen und so viel Pracht und Herrlichkeit umgeben würde. Dir gebührende Pracht! Alle Wetter, Junge, muß das einen behaglichen Kitzel verursachen, sich sagen zu können: Und ich bin dieses Reiches Kronig! Sankt gebenig Moos drin, nicht?“

„Leider.“ Kurt stand malend vor der Staffelei und ließ sich in seiner Beschäftigung durch die Plauderei mit dem Freund nicht stören. „Und ganz übern Berg damit bin ich noch lange nicht; hab' noch tüchtig zu würgen, bis alles bezahlt sein wird. Aber es ging nun mal nicht anders, nachdem ich mich entschlossen hatte, hier mein Domicil aufzuschlagen.“

„Glaub's. Wer hätte in deiner Lage nicht mit beiden Händen zugegriffen!“

„Meine brave Schülerin, unsere Kronprinzessin, stellte mir dieses Atelier zur Verfügung — oder vielmehr seine nackten vier Wände. Etwas passenderes ist nicht so leicht zu finden. Sag' selbst — der Raum, die Verhältnisse, das Licht! Das Ideal eines Ateliers!“

„Und seine Lage! Fünf Minuten vom Herzen der Residenz — den großen, prächtigen, stillen Park vor den Fenstern“ —

„Ob der prächtig ist! 's ist kein Wunder, daß die kronprinzliche Familie sich lieber hier als in ihrem Residenzpalais aufhält. So oft sie können, kommen sie heraus.“

„Na, weißt du, das ist nun wol eigentlich die Kehrseite von der Medaille, namentlich für dich, du müßtest doch denn sehr geändert haben, wovon ich aber nichts bemerke. Bist noch ganz der Alte — keine Spur von Schranzentum, wie's deine Stellung doch wol eigentlich verlangte“ —

Kurt lachte herzlich. „Ich und Schranze! Das wär' allerdings nichts für mich. Ist aber auch gar nicht nöthig. Der Kronprinz und seine Gemahlin sind die Einfachheit selbst, liebenswürdig und gütig über alle Beschreibung. Die Lanzen aber lassen sie zurück, wenn sie hierher kommen. Ich versichere dich, ich muß mich manchmal gewaltsam daran erinnern, daß ich unser zukünftiges Königspaar vor mir habe, so heimisch freundlich sind die Kinigsmächtigen der hohen Herrschaften. Meine besten Stunden sind die, die ich mit ihnen zubringe. Du kannst dir keinen Begriff machen, wie viel während der Unterrichtsstunden der Kronprinzessin hier gelacht wird.“

„Talent hat sie natürlich keins?“

„Oho! Ein sehr bedeutendes sogar. Ewig schade, daß sie nicht genöthigt ist, sich ihren Lebensunterhalt durch die eigene Kraft zu erwerben. Sie wäre eine gefährliche Concurrentin für uns. Nimm mal dort die Skizzenmappe — Na, was sagst du?“

„Sapristi! Und das ist Eigenbau? Dein Pinsel hat daran nicht den Feinenantheil?“

„Ich versichre nur, nicht ein Strich weiter von mir gemacht.“

„Charmant! Harmonisch, feingestimmt, originell aufgefaßt. Ich will dir's nur gestehen: wie ich dich kenne, konnte ich mir's gar nicht vorstellen, daß du deine Zeit zum Abrichten von königlichen Hoheiten vergeudest; jetzt begreif' ich, daß du damit kein Opfer bringst.“

„Sicher nicht. Nun aber schließ die Mappe wieder; es kommt oft vor, daß die Herrschaften da sind, eh' ich mich dessen versehe, und ich möchte nicht — Du bist der erste, dem ich die Bilder gezeigt habe.“

Eilig befolgte Otto Kurt's Geheiß, dabei mit einem sehr unbehaglichen Gesichtsausdruck nach der Thür blickend. „Na, das wäre so was“ — meinte er bedauernd, „wenn du für möglich hältst, — wär's da nicht besser, wenn ich mich trollte?“

„Unsinn!“ rief Kurt lachend. „Setzen sie einmal entdecken, wenn du da bist — für heute ist das übrigens kaum zu erwarten — so machst du dein Compliment und verjückst dich. Jemand ohne vorher eingeholte Erlaubniß vorzustellen, wäre selbstverständlich nicht auszudenken. Mach' doch kein so ungemüthliches Gesicht! Beißen würden sie dich nicht! Gib mir lieber die Cigaretten herüber. So, danke. Na, und du? Nichtig, du ziehst eine Cigarre vor. Dort steh'n sie. — So, und nun setzlich endlich einmal von die.“

„Du lieber Himmel, da ist nicht viel interessantes zu erzählen. Mein Buch hab ich dir geschickt; es hat einen recht hübschen Erfolg gehabt, aber“ —

„Nur einen skizzen, kann mir's denken! Gerichte heraufgetragen, und wenn sie noch so schön sind — unsere Kronprinzessin haben sie übrigens sehr gefallen. Perlen' nur den Muth nicht; mit deinem Talent mußt du zuletzt doch durchdringen“ —

„Aber eine Lawinengeduld gehört dazu, so Jahr um Jahr weiter zu hüsteln und sich zu perfektioniren, um wenigstens das nackte Leben durchzubringen. Besser als damals in München geht's damit allerdings; aber es kommen doch Momente, in denen man's recht schmerzlich empfindet, daß man noch immer nicht auf fester Grundlage Fuß gefaßt hat“ —

Kurt stieß einen gedehnten Pfiff aus. „Du, das klingt nach Heirathsabsichten“ —

Otto wurde roth, dann seufzte er tief und schwer.

„Aha, nimmt also“, meinte Kurt sarkastisch, fortmalend, emsig malend. „Und — sie hat natürlich nichts“ —

„Fehlgeschossen! Das ist ja gerade das Unglück. Sie ist die einzige Tochter eines schwerreichen Mannes. Ich lernte sie vor drei Monaten in Berlin kennen; sobald die Verwandten, bei denen sie zu Besuch war, ihrem Vater von meiner Bewerbung um Marie Mittheilung gemacht hatten, hatte er sie schleunigst ins elterliche Haus zurück, ohne daß ich ahnte, was vorging. Ich habe deshalb meine ganze Beredsamkeit aufgeboten, um unsern Oberredacteur von der Bedeutung der hiesigen Industrie-Ausstellung zu überzeugen und als Berichterstatter beauftragt zu werden.“

„Deshalb also. Sie lebt hier?“

„Ja. Ihr Vater ist der reiche Lederfabrikant Bertbold.“

„Der? Den kenn' ich. Ein ehrenfester, sensationsbaumwoller Mann. Für einen Titel, ein Bändchen im Knopfloch würde der wermüthlich seine Seele verkaufen. Liegt deshalb auch vor allen, die mit dem Hof in Berührung stehen, platt auf dem Bauch. Ich suchte mal was in seinem Geschäft und wußte mich vor seiner zuvorkommlichen Liebenswürdigkeit kaum zu retten. Seine Tochter soll ein hübsches Ding sein.“

„Ein Engel ist sie! Einfach, bescheiden, ihrem Papa glücklicherweise nicht nachgerathen. Ausgeschrochen haben wir uns noch nicht, aber ich weiß, daß sie mich lieb hat; über derlei täuscht man sich nicht! Ich aber will sie oder keine! Ich liebe sie wahnsinnig! Ach, Kurt, nur einmal ein bischen Glück, und ich wär' der beneidenswertheste aller Menschen! Ich hab' das Lustspiel, von dem ich die erzählte, bei euerm Hoftheater eingereicht. Wenn es gespielt würde, gewiß — ich hab' mich natürlich genau nach Herrn Bertbold erkundigt und wußte schon alles, was du mir von ihm sagtest — wenn ich mit dem Stück Erfolg hätte, glaubst du nicht auch, daß er dann“

„Ganz gewiß! Ein gefeierter Dichter, vielleicht von unsern Herrschaften empfangen — Herr Bertbold weint' dir das Mädel in die Arme! Na, sei nur guten Muthes, wer weiß — Du, sei so gut — was hast du denn da in der Hand?“

„Einen Fächer, unserb gemalt! Das wäre ein Brautgeschenk! Reizend, ganz reizend! Ist das kleine Meisterwerk von die?“

„Nein, meine Schülerin hat ihn — daß nur nichts dran geschieht, Otto, er ist noch nicht ganz trocken“ —

„Ich geb' schon acht. Ist der von derselben genialen Hand, von der ich vorhin“ —

„Ja. Und ein prächtig ausgeführtes Kunstwerk ist es; da hast du recht.“

„Ich kann mich gar nicht satt sehen. Du“ — er streckte sich auf einen Divan und fuhr in hart nächstem Bekennerton fort — „frag' doch mal deine Schülerin, ob sie den Fächer nicht verkauft. Was, glaubst du, würde sie wol verlangen, wenn ich einen Brautfächer bei ihr bestellte? Tausend Mark würd' ich traumwandeln“ —

Ein silberhelles, soeben unterdrücktes Lachen scholl ins Atelier herein. Wie von einem elektrischen Schlag durchzuckt, schnellte Otto von seinem Divan in die Höhe, fuhr Kurt hinter seiner Staffelei hervor. Unter der auseinandergeschobenen Portiere stand das kronprinzliche Paar, mühsam das Lachen unterdrückend, das offenbar Otto's letzte Rede vernehmen hatte.

Der wäre am liebsten in den Erdboden versunken. Sich tief zu verbeugen, war er noch im Stande, alles zu den ihm von Kurt angerathenen „sich verneigen“ reichte seine Kraft schlechterdings nicht mehr aus. Man sah es ihm an, daß der Boden unter ihm brannte, aber wie an einen Marterpfahl gefesselt stand er da, ein Bild der hülflosesten Verlegenheit.

Das Lachen der königlichen Hoheiten hatte sich in ein heiteres Lächeln verwandelt, mit dem sie Kurt grüßend zunickten. Aber noch etwas las der Künstler in Gesicht der Thronfolgers: die stumme Aufforderung, ihn den noch ganz vernichtet dastehenden Fremden vorzustellen. „Mein Freund Otto Eichrieb, der Dichter der Herzenslänge“, kam er verhalb dem erhaltenen Winke nach und erntete zugleich Otto's Mißfallen als Berichterstatter über die Ausstellung und sei bei der Intendantur eingereichtes Lustspiel. Neue die Inbetugung Eichrieb's. Ein paar Minuten später flog er auf als er ging, durch den stillen Park nach dem Augustenhochschlagenden Herzens — nur wenige Worte hatte der Kronprinzessin gesagt, aber so herzlich, so empfunden waren sie gewesen, keine Phrase, nein, der in liebenswürdigster Form ausgedrückte Beweis, daß ihm seine Verse thatsächlich in der hohen Frau eine Gönnerin erworben hatten. Endlich lächelte auch ihm einmal das irrende Glück, dem er schon so lange vergebens nachgejagt war. Die Neugierung des Kronprinzen: „Sobald ich unsern Intendanten sehe, werde ich ihn nach Ihrem Lustspiel fragen“, erfüllte ihn mit jubelnder Hoffnung. Er wußte ganz genau, von welcher Bedeutung für das Geschick seines Lustspiels eine Frage des hohen Herrn sein würde.

In seinem Hotel angelangt, ergriff er sogleich Feder und Papier, um den Sturm in seinem Innern durch Reimschmieden auszutoben zu lassen. Eine fruchtbare Stunde! Es aus einer unerschöpflichen Vorrathskammer strömten die Verse in tönendem Fluß aus seinem Hirn: ein Strom „An Marie“, ein Atemzug auf die Kronprinzessin, eine Ode an das Glück. Weiß der Himmel, was noch alles zum Vorschein gekommen wäre, hätte ihm nicht ein energisches Pochen an seiner Thür vom Pegasus auf die Erde herabgezogen lassen. Noch ehe er Herein! rufen konnte, stürmte Kurt ins Zimmer. In die Höhe springend und dem Freund an die Brust stürzen, war das nächste. Allein sein Freudenausbruch blieb unerwidert, unwirsch packte ihn Kurt an den Schultern und schüttelte ihn mit einer Art verbissener Ingrimm der sich ab. „Ja, umarme nur!“ knurrte er dabei ärgerlich. „Du bist ein netter Kunde! Hast du tausend Mark!“

Wie aus den Wolken gefallen, starrte Otto den Freund verständnißlos an.

„Na ja. Das Mondkalb hat keine Ahnung, was er uns für eine Suppe eingebrockt hat! Das Lob deiner Verse hat dich natürlich die Prosa vergessen lassen, mit der du das so infernalisch geschickt bei der Kronprinzessin eingeschmuggelt hast“ —

„Um Gottes willen, hab' ich in unverzeihlicher Weise gesündigt!“

„Wollte der Himmel, du wärst vorher Gesandter gewesen!“

„Verbrannt!“

„Als du über den Fächer sprachst“ —

Barmherzigkeit! An das Intermezzo hatte er ja gar nicht mehr gedacht! „Die Kronprinzessin ahnt doch hoffentlich nicht, daß ich wußte“ —

„Sie hatte den Fächer gemalt? Der Gedanke hat dir leider nicht kommen können.“

„Dann ist ja alles geweitet.“

„O, du heilige Einfalt! Weißt du denn nicht, daß man für solche hohe Persönlichkeiten, die nie zu einem richtigen Begriff über den eigentlichen Werth des Geldes gelangen, keine größere Verletzung gibt als der Gedanke, daß sie ebenso wie andere Sterbliche im Stande wären, Geld zu verdienen? Selbstverständlich nicht des Geldes selbst wegen, das ihnen nichts bedeutet. Aber sich vorzustellen „ich kann“, das schmeichelt dem Selbstgefühl. Das Geld ist ein Gemessen, den sie gar zu gern über ihre Leistungen verleihen lieben. Dazu ergibt sich nun aber zu ihrem Bedauern nie die Gelegenheit. Und da setzt sich dieser Unglücksrabe hin, vergöttert in enthusiastischer Verblendung ein Kunstwerk und erbietet sich, tausend Mark dafür zu zahlen. Jetzt hast du's! Königliche Hoheit haben geruht, mir die Erlaubniß zu ertheilen, dir den angefangenen Fächer für tausend Mark zu verkaufen und diese Summe dem unter ihrem Protectorat stehenden Kinderspital zu überweisen. Den Fächer kannst du dir in ein paar Tagen holen, jetzt skizzir die Quittung!“

Das hülflose Entsetzen, das sich in Otto's aus den Gesicht herausquellenden Augen malte, erregte ganz unsäglich in Kurt das Verständniß für den Humor der verzwickten Situation, in die sie der von den allerungeeignetsten Orten bezogene Scherz des Freundes gestürzt hatte; er brach in ein unbezwingliches Gelächter aus. „Na, kein Sterben mit, nun mal in der Patsche“, meinte er endlich, als er sich

wieder einigermaßen beruhigt hatte, „du und ich; ich kann unmöglich der hohen Frau den wahren Sachverhalt enthüllen. Geld aber hat keiner von uns. Du brauchst es nicht erst von dir zu versichern, ich seh' dir's an der Nase an. Was machen wir jetzt?"

„Tausend Mark!" stöhnte Otto. „Wenn ich meine ganze Habe zu Geld machte, brächt' ich's nicht auf die Hälfte" —

„Und Credit?"

„Aber ich bitt' dich — ein lyrischer Dichter, externer Mitarbeiter diverser Journale — nicht für fünfzig Mark!"

„Ein heiteres Geständniß! Nette Geschichte! Ich sitz' ja auch vollständig auf dem Trockenen; meinen ganzen Besitz hat die Einrichtung des Ateliers verschlungen. Durch Gnadenbeweise nach der Richtung hin wollte ich mir die Unabhängigkeit meiner Position nicht verscherzen; ich bate mir deshalb, da mein Baarvermögen nicht ausreichte, von meinem Kunsthändler einen Vorschuß geben lassen. In puncto Credit steht's mit mir allerdings besser als mit dir, aber ich bin hier noch ziemlich fremd, weiß faktisch niemand, bei dem ich einen Pump anlegen könnte. Die Sache gestaltet sich demnach so ungünstig wie möglich für uns. Ach was, hol's der Geier, durch Jeremiaden ändern wir die fatale Geschichte nicht. Weißt du was? Laß uns zunächst irgendwo auf das Wohl unserer hohen Gönnerin eine Flasche Sect ausstechen; vielleicht kommt uns im Duell ein rettender Gedanke. Uebrigens, wenn man Tausend-Mark-Fächer kaufen kann, kommt's auf 'ne Kleinigkeit mehr wahrhaftig nicht an. Vorwärts also, das zweite Glas wollen wir aufs Wohl deiner Marie und auf den für sie erworbenen Brautfächer leeren!" —

Herr Berthold befand sich wieder einmal in rosiger Laune. Seine Wahl ins Ausstellungscomité war etwas selbstverständliches, war nur das, was ihm, dem bevorragenden Industriellen, von Rechts wegen gebührte. Aber daß man ihn außerdem mit dem Empfang der zu erwartenden Notabilitäten betraut hatte, das freute ihn mehr, als er es zeigte. Schade, daß der König außer Landes war und der Kronprinz ihn bei der Eröffnungsfeier vertrat. Na, wenigstens kam er mit dem in persönliche Berührung, auch etwas nicht zu unterschätzendes. Geschäftig eilte er durch die Ausstellungsräume, und bei jedem Spiegel, an dem er vorüberkam, sieh-dängelte er mit dem bunten Comitéabzeichen, das sich auf seiner Brust breit machte. Es war doch etwas eigenes um so einen Klatzderadatsch im Knopfloch! Hoffentlich zahlte über kurz oder lang auch er zu den Beneidenswerthen, die berechtigt waren, es andauernd mit einem bedeutungsschwereren bunten Bändchen zu schmücken! Wenn es ihm heute gelang, die Aufmerksamkeit des Thronfolgers auf seine verdienstvolle Persönlichkeit zu lenken, so war die Sache so gut wie abgemacht. Nun, was getban werden konnte, sollte von ihm sicher nicht verabsäumt werden.

We denn nur eigentlich seine Frau und seine Tochter stecken mochten? Soviel er auch herumgeschossen war, nirgends hatte er sie entdecken können. Natürlich — die spielten gewiß wieder in irgendwelchem stillen Winkel die Veilchen, die im verborgenen blühen! Das thaten sie ja mit Vorliebe; von Repräsentationsbefähigung war bei ihnen nichts zu bemerken. Sie hatten auch kein Verständniß für die hohen Ziele, denen er zustrebte; es war ein Jammer! Ja, wenn er bei seinen Damen Unterstützung gefunden hätte! Seine Marie, bildhübsch wie sie war und gescheidt dazu, mit ihrer Musik — einen Baron, vielleicht sogar einen Grafen hätte sie ihm als Schwiegersohn zuführen können. Und Schwiegerpapas von Cavalieren wurden stets bevorzugt, der „Commerzienrath" war das wenigste, was für sie abfallen mußte. Statt ihn jedoch nach der Richtung zu unterstützen, geht die Gans hin und verliebt sich in einen lyrischen Dichter! Ja, verliebt sich! Ist nur noch die hehre Thränenweide, seit er sie von Berlin zurückgeholt und ihr den Kopf gehörig zurechtgesetzt hat. Mama aber hält dem Töchterchen die Stange. Bombenelement, nein! Solch unsinnige Gelüste sollen sie sich nur vergeben lassen; er wird ihnen schon zeigen, wer der Herr im Hause ist!

Herr Berthold blieb stehen und fächelte sich mit seinem Taschentuch Kühlung zu; in den hellsten Zorn hatte er sich hineinmonologisirt — heute, jetzt, wo er bald seine ganze Geistesklarheit brauchen wird. So weit hatten sie ihn schon gebracht mit ihrem Widerstand! Das muß anders werden; alle Lebensbehaglichkeit geht ja flöten, wenn die unerquickliche Familienfehde nicht bald ihren Abschluß findet! Wenn er die Rebellen nur erwischen, nur so placiren könnte, daß sie ihm an der Seite des Kronprinzen säßen. Das würde sicherlich Eindruck auf sie machen, sie zur Erkenntniß bringen, daß die Tochter eines Mannes, dem solche Ehre zutheil wird, sich nicht „lyrisch" verlieben darf. Er mußte trachten, ihrer habhaft zu werden.

Auch damit ging es Herrn Berthold nach Wunsch. In eine wenig besuchte Seitengalerie einbiegend, erblickte er die Gesuchten dicht vor sich. Sie bemerkten ihn nicht, waren nicht allein, plauderten eifrig mit einem jungen Mann, den er nicht kannte. Elegante, feine Erscheinung, offenbar eine Persönlichkeit von Bedeutung — für so was hatte er Empfindung. Und wahrhaftig, das Mädel auch. Alle Wetter, waren das Blicke, die die beiden miteinander tauschten! Und nicht die Spur mehr von Thränenweide, helle Glückseligkeit lachte aus dem frischen Mädchengesicht. Na, gottlob! Er hatte es ja gewußt, daß die „lyrische" Geschichte im Sande verlaufen würde.

Wer aber war denn der schneidige Schwerenöther, der das Mädel so schnell curirt hatte? Den mußte er sich doch mal in der Nähe besehen.

Mit raschen Schritten stiefelte er auf die drei los und lachte verschmitzt über die rothen Köpfe, die das Trio bekam, als es seiner ansichtig ward. „Der Papa!" „Mein Mann!" riefen seine Damen. Schau, schau! Der Ton, in dem sie das sagten, war eine ganze Offenbarung; zwischen den Leutchen existirte ja bereits eine sehr bedeutungsschwere Intimität! Ohne weiteres betheiligte auch er sich an derselben. „Und" ... fragte er jovial, ganz schmunzelnde Erwartung, mit der er gewannt der Vorstellung des seelischen Heilkünstlers entgegensah. Eine kurze Pause — die Gesichter der Damen nahmen einen fast feierlichen Ausdruck an.

Fig. 1. Ungarische Gesellschaftstoilette für die Festlichkeiten der Millenniumsfeier.

Nach Photographien von Prof. Keller's Nachfolger in Budapest.

„Herr Otto Eichrich" —

Kreuzbombenelement, der Lyrische!

Aber Herr Berthold kam nicht dazu, dem Zorn, der seine eben noch so heiteren Züge zu einem männlichen Medusenhaupt umgestaltete, Ausdruck zu geben. Die am Eingangsthor zur Ausstellung harrende Musikkapelle intonirte die Volkshymne. Der Hof war angekommen; sein Ehrenamt rief ihn an. Aber in welcher Geistesverfassung! Es war ein Glück, daß verschiedene officielle Acten der heutigen vorausgingen. Nicht ein Wort hätte er hervorgebracht, wenn seine Nummer die erste der Eröffnungsfeier gewesen wäre! Eine wahre Wohlthat, daß er Zeit hatte, sich zu fassen!

Endlich war ihm das gelungen. Ohne Stocken hatte er seine oratorische Leistung absolvirt, dann schritt er an der Seite des Kronprinzen durch die Säle, ganz lächelnder Triumph. Und zur Tochter eines solchen Mannes, wie er war, wagte ein Lyriker die Augen zu erheben!

(Schluß folgt in nächster Nummer.)

Fig. 2. Ungarische Gesellschaftstoilette mit Mente.

Nach Photographien von Prof. Keller's Nachfolger in Budapest.

Moden.

Die ungarischen Galatoiletten, die vorschriftsmäßig bei einem Theil der laufenden Jubiläumsfeierlichkeiten des ungarischen Reichs in Budapest von der Damenwelt getragen werden, verlieben durch ihren eigenartigen Zuschnitt, die Kostbarkeit der dazu verwendeten Stoffe und den Reichthum der Stickereien ebenso wie der prachtvollen Nationalcostüme der ungarischen Magnaten und Würdenträger den Millenniumsfesten einen ganz besonderen Glanz, der sich zuerst bei dem festlichen Festgottesdienst in der Krönungskirche am 3. Mai cerialtete und namentlich während der Aufsicht zur Kirche so recht zur Geltung kam. Die Prachtgewänder des ungarischen Adels boten ein so reiches, buntbelebtes Bild, wie es gar nicht farbenprächtiger gedacht werden kann. Das magyarische Galakleid der Damen besteht aus einer seidenen Robe und einer langen, durch reiche Stickereien verzierten Schleppe und einer Spitzenschürze, einem schreibigen, meist reichgestickten Sammtleibchen mit Goldstickerei, vorn offen und über einem weißen faltigen Hemdenlatz (Chemisette) mit Gold geschnürt, wozu eigentlich auch weiße Pulswärmer gehören, um das meist bis zum Hals reichende Unterkleid gleichsam zu vervollständigen, obwol viele Damen der jetzigen Mode zu Liebe die Pulswärmer aus dem Sammt des Leibchens herstellen ließen. Dazu kommt noch die lose um die Schulter gehängte, reich mit Goldstickereien und Verschnürungen geschmückte pelzverbrämte sogen. Mente ganz wie bei dem männlichen Magnatencostüm; indeß wird die Mente gegenwärtig von den Damen nicht mehr sehr viel getragen. Auf dem Hinterkopf sitzt das ungarische goldgestickte Mützchen, Perlha genannt, von dem der lange Schleier über den Rücken wallt. Auch die Damen des Kaiserhauses hatten sämmtlich ungarische Galakleidung angelegt. Das ganz schwarz gehaltene Costüm der Kaiserin war aus schwerem schwarzen Damast gearbeitet, dessen aus großen Medaillons bestehendes Muster mit Perlperlen ausgenäht war, während die 5 Mtr. lange Schleppe von einer Jetbordüre umgeben war. Das schwarze Sammtleibchen wurde vorn über einem hohen Chemisette von schwarzem Perltüll durch Jetperlenschnüre zusammengehalten, und die aus demselben dichten Perltüll hergestellten Aermel waren mit Schlaufen abgesteppt. Die Schürze sowie der von der mit Jetstickerei bedeckten schwarzen Haube herabfallende lange Schleier bestanden aus Chemisettspitze mit Jetstickerei, die Mente aus schwarzem Sammt mit Persianerverbrämung und Jetfangschnüren. Die verwittwete Kronprinzessin Erzherzogin Stephanie trug ein taubengraues Atlaskleid, dessen Saum und Schleppe mit einer breiten, aus feiner Tüll ausgeführten Goldstickerei umgeben war; auch das schwarze, mit Perlen verschnürte Sammtleibchen war mit ähnlicher Goldstickerei versehen; ebenso bestanden das bis zum Halse heraufreichende Chemisette, der Schleier und die Schärpe aus Tüll mit Goldstickerei. Die Schleppe der Erzherzogin Maria Josepha war aus rosa Duchesse-Atlas gefertigt und mit einer breiten Kante von Silberstickerei geschmückt; ebenso war das über einem weißen Atlastlatz mit echten Perlen verschnürte schwarze Sammtleibchen reich mit Silber gestickt, die Aermel bestanden aus weißem Atlas, Schürze und Schleier aus silbergestickter Tülle. Von großartiger Pracht zeugten die ganz mit erhabener Gold- und Silberstickerei bedeckten Gewänder verschiedener vornehmer Magnatentöchter, deren Sammtleibchen mit Perlen und Brillanten besetzt waren, wie auch die pelzverbrämten Menten kostbare Juwelenschnüre trugen. Unsere ausgezeichneten Abbildungen zeigen zwei sehr schöne, für die Millenniumsfestlichkeiten besonders angefertigte ungarische Galatoiletten. Fig. 1 ist die Toilette der Gräfin Apponyi, Gemahlin des ungarischen Hofmarschalls Ludwig Apponyi. Der Anzug besteht aus einer weißen, reich mit Gold gestickten Atlasrobe mit Schleppe und Spitzenschürze, einem mit Goldstickerei verzierten Schnebbenleibchen aus bordeauxrothem Sammet, das vorn über einem weißseidenen Einsatz verschnürt und mit einem modernisirten spitzengarnirten Pelzkragen von Sammt versehen ist; eine goldgestickte Haube mit Spitzenschleier schmückt den Kopf. — Fig. 2 veranschaulicht eine für eine andere vornehme Dame angefertigte ungarische Galatracht mit Mente. Der Rock ist aus gelblumer reichseidener Seide mit goldgestickter Schärpe und pendeltroller Spitzenschürze; das Leibchen besteht aus grünem Sammt und ist vorn über einem faltigen, ziemlich hoch heraufgehenden Hemd von weißer Seide mit Gold verschnürt; die kurzen weitgeschnittenen Pulswärmel sind mit Spitze garnirt. Um die Schultern hängt lose die mit reichen Goldstickereien und Verschnürungen versehene, mit kostbarem Pelzwerk verbrämte Mente aus grünem Sammt; eine goldgestickte Haube mit Spitzenschleier vervollständigt den Anzug.

Die Krone für die Kaiserin von Rußland. — Die bei den Krönungsfeierlichkeiten in Moskau zur Krönung der jungen Kaiserin bestimmte Krone ist nach dem Muster derjenigen der Kaiserin-Mutter hergestellt worden, und zwei Jahrhunderte haben neun Monate lang daran gearbeitet. Sie ist mit etwa 2000 Brillanten von herrlichstem Feuer geschmückt, die zusammen ein Gewicht von 600 Karat haben. Das Gesammtgewicht der Krone beläuft sich auf 2·4 Kilogramm oder 357 Gr.

Fürstliche Radfahrer. — Das Zweirad, das so recht das Emblem der gegenwärtigen Zeitperiode ist, hat sich auch an den Fürstenhöfen völlig eingebürgert. Unter den fürstlichen Personen, die dem Radfahrsport huldigen, sind in erster Linie Kaiser Wilhelm und sein Bruder Prinz Heinrich, ferner Kaiser Nikolaus II. von Rußland zu nennen, ebenso König Karl I. von Portugal sowie die Königin von Italien, die diesen Sport erst seit Jahresfrist betreibt, aber bereits eine sehr gewandte Radlerin geworden ist. Auch in der englischen Königsfamilie gibt es eine ganze Anzahl tüchtiger Radfahrer, denn sowol der Prinz von Wales als seine sämmtlichen Brüder: der Herzog von York, die Herzogin von Fife sowie die Prinzessinnen Victoria und Maud, nicht minder auch seine Schwestern, die Marquise von Lorne und die Prinzessin Beatrice von Battenberg, beschäftigen sich seit langem viel damit. Von den Mitgliedern der dänischen Königsfamilie huldigen der Kronprinz und seine Söhne und Tochter sowie sein Bruder Prinz Waldemar eifrig dem Radsport; das gleiche hört man von der verwittweten Kronprinzessin Stephanie von Oesterreich, vom Kronprinzen von Griechenland und einer Menge anderer deutscher und ausländischer Prinzen und Prinzessinnen.

Internationale Mode-Ausstellung in Berlin. — Der große Erfolg der wiener Mode-Ausstellung hat den berliner Geschäftsleuten Veranlassung gegeben, für den Herbst dieses Jahres in Berlin ein ähnliches Unternehmen ins Leben zu rufen und in der Zeit vom 12. bis 27. September im berliner Reichstags-, Alexandrinenstraße 110, eine Internationale Mode-Ausstellung zu veranstalten. Das aus hervorragenden Firmen bestehende geschäftsführende Comité will sich zur besonderen Aufgabe machen, Industrielle des Modewesens gebeten auch aus Wien, Paris, Lyon, London und Brüssel zu der Ausstellung heranzuziehen.

Für die Redaction verantwortlich: Franz Wirsch in Leipzig.

Anzeigen aller Art

enden durch die seit 1843 allwöchentlich in Leipzig erscheinende „Illustrirte Zeitung" die weiteste und wirksamste Verbreitung. Die Insertionsgebühren betragen für die Nonpareille-Spaltzeile oder deren Raum 1 Mark. Die für die „Illustrirte Zeitung" bestimmten Inserate gelangen, wenn deren Einsendung spätestens bis Donnerstag 12 Uhr erfolgt, meist schon in der acht Tage darnach erscheinenden Nummer zur Aufnahme. Ausführliche Inserats-bedingungen und Probenummern stehen gratis

Expedition der Illustrirten Zeitung (J. J. Weber) in Leipzig.

Versand-Geschäft MEY & EDLICH, Leipzig-Plagwitz,

Königl. Sächsische und Königl. Rumänische Hoflieferanten.

Alle Aufträge von Mark 20 — an werden portofrei ausgeführt.

Nichtgefallende Waaren werden bereitwilligst zurückgenommen und umgetauscht.

Abtheilung: Uhren.

Sämmtliche Uhren sind gut regulirt. Sämmtliche Uhren sind genau regulirt.

Nr. 502. Stand-Uhr in massivem Nussbaumgehäuse mit einfachem guten 8-Tage-Schlagwerk, 2 Cm. hoch M. 27.—.
Hiezu passende Console. M. 6.50.

Nr. 724. Herren-Remontoir-Anker. Spiegelrecher, Deckel über dem Zifferblatt, gravirtes Gehäuse, deutscher Stempel, Silbercuvette (innerer Deckel), vergoldete Zeiger, 15 Steine. M. 42.50.

Nr. 766. Damen-Remontoir-Cylinder. deutscher Stempel M. 31.—.

Nr. 163. Versilberte Uhr mit Wecker, 11 Cm. Durchmesser. M. 8.25.
Nr. 167. Dieselbe Uhr mit Marble leuchtendem Zifferblatt. M. 9.50.

Nr. 770. Damen-Remontoir-Cylinder, deutscher Stempel M. 27.—.

Nr. 766. Damen-Remontoir-Cylinder, deutscher Stempel. Metallcuvette, vergoldete Zeiger, 10 Steine. M. 33.50.

Nr. 159. Stand-Uhr in massiv eichenem Gehäuse, 21 Cm. hoch, mit Wecker M. 7.—.

Nr. 736. Damen-Remontoir-Cylinder, deutscher Stempel, Metallcuvette, vergoldete Zeiger, 15 Steine M. 22.—.

Nr. 734. Herren-Remontoir-Anker. Spiegelrecher, Deckel über dem Zifferblatt, mit Leuchtzeiger, deutscher Stempel, Metallcuvette (innerer Deckel), vergoldete Zeiger, 15 Steine M. 22.—.

Nr. 864. Hänge-Uhr in elegantem Nussbaumgehäuse, mit Leuchtzeiger, versilbertem, vergoldetem Zifferblatt, 50 Cm. hoch, mit schönem Regulator, 8-Tage-Schlagwerk M. 7.—.
Nr. 868. Dieselbe Uhr in Nussbaumgehäuse M. 8.—.

Wir versenden unseren ungemein reichhaltig ausgestatteten Catalog auf Verlangen unberechnet und portofrei.

Central-Annoncen-Expedition

G. L. Daube & Co.

ÜBERNAHME von **Annoncen-Aufträgen** für alle Zeitungen aller Länder.

AUSARBEITUNG geschmackvoller **Annoncen-Entwürfe, Reclamen** etc. für eine rationelle Publicität.

Grössere Insertions-Aufträge zu äussersten Pauschalpreisen.

Zeitungscatalog und weitere Auskunft gratis.

Central-Bureau: Frankfurt a. M., Kaiserstrasse 10a.

Heilanstalt für **Hautkrankheiten.**

Sorgfältige specialärztl. Behandlung. Beste Verpflegung. Feinster Aufenthalt (Parkgrundst.). Ausführl. Prosp. frei. Leipzig-Lindenau, Dr. med. Hille.

LIQUEUR DES PILLES

LAVILLE

RHEUMATISMUS und GICHT

Sichere Heilung durch den **Liqueur** und die **Pillen** des **Dr Laville** dargestellt von Comar, 29, rue St-Claude, Paris. Der **Liqueur heilt acute** die **Pillen chronische Leiden.** Seit vielen Jahren von Aerzten und in Krankenhäusern mit grossem Erfolg angewandt.

Verkauf nur auf Aerztliche Aufforderung in den Apotheken.

Lebensversicherungs-Gesellschaft zu Leipzig

(alte Leipziger) auf Gegenseitigkeit gegründet 1830.

Versicherungsbestand:
Ende 1868: 406 Millionen M; Ende 1894: 430 Millionen M; Ende 1895: 437 Millionen M
Vermögen:
Ende 1868: 113 Millionen M; Ende 1894: 123 Millionen M; Ende 1895: 133 Millionen M
Gezahlte Versicherungssummen:
bis Ende 1870: 78 Millionen M; bis Ende 1894: 84 Millionen M; bis Ende 1895: 90 Millionen M
Die Versicherten erhielten durchschnittlich an Dividende gezahlt:
1840–49: 13% 1850–59: 19% 1860–69: 29% 1870–79: 34% 1880–89: 42% 1890–95: 43% der rechnungsmässigen Jahresprämie.

Bei den 41 deutschen Lebensversicherungs-Gesellschaften waren Ende vorigen Jahres in laufenden 5000 Millionen Mark versichert. Diese Gesellschaften zahlt weder Actionäre noch Gründer eine Dividende, die Lebensversicherung in Deutschland betrieb genommen hat. Die Gesellschaften etc. Gegen für Jedermann: Niemand, kein Kaufmann, kein Gewerbetreibender, kein Landwirth, kein Beamter lässt daher versäumen, seinen Versicherungsvertrag zu bilden.

Die Lebensversicherungs-Gesellschaft zu Leipzig ist bei allgemeiner Solidität, Uebersichtlichkeit, Einfachheit und Billigkeit ihrer Bedingungen eine der grössten und bedeutendsten Lebensversicherungsanstalten Deutschlands. Alle Ueberschüsse fallen bei ihr den Versicherten zu.

Nähere Auskunft ertheilen die Gesellschaft, sowie deren Vertreter.

LOHSE's weltberühmte Specialitäten

für die Pflege der Haut:

EAU DE LYS DE LOHSE

weiss, rosa, gelb,

seit über 60 Jahren unübertroffen als vorzüglichstes Hautwasser zur Erhaltung der vollen Jugendfrische, sowie zur sichersten Entfernung von Sommersprossen, Sonnenbrand, Röthe, gelben Flecken und allen Unreinheiten des Teints.

LOHSE's Lilienmilch-Seife,

die reinste und mildeste aller Toilette-seifen, erzeugt nach kurzem Gebrauche rosig-weisse, sammetweiche Haut.

Beim Ankauf meiner Fabrikate achte man stets auf die Firma

GUSTAV LOHSE 43 Jägerstr. 43 BERLIN.

In allen guten Parfümerien, Droguerien etc. des In- und Auslandes käuflich.

Sichere Auskünfte,

Ermittelungen jeder Art, Beobachtungen in für alle Plätze Leipzig sowie Umgegend.

Institut Rudow, Berlin W., Potsdamerstr. 12.

PÂTE DENTIFRICE

GLYCÉRINE

Zahn Pasta. Schönheit der Zähne

GELLÉ FRÈRES

6, Avenue de l'Opera, 6

PARIS

Gratis versendet Broschüre über Anlage und Betrieb von

Stärke-Fabriken

W. H. Uhland, Civ.-Ing., Leipzig.

Wer künstl. Zähne braucht, nehme Idealkronen.

Preis gratis u. fr. B. Wielenberger, Hamburg.

Berlin, Linie Leipziger u. Kommandantenstr. Ecke Charl. Leipz. Str.

Dr. J. Schanz & Co.

Patente

Lehranstalt für die Ausbildung von Beamten der Land- und Forstwirthschaft, der Gutsverwaltung, der Landwirthschaftslehrer, der Landwirthschaftsschüler, der Landwirthschaftsschüler, der Landwirthschaftsschüler

Illustrirte Zeitung

Nr. 2762. 106. Bd. Erscheint regelmäßig jeden Donnerstag. Einzelpreis einer Nummer 1 Mk. Leipzig und Berlin. Preis vierteljährlich 7 Mk. — 4 fl. 35 kr. ö. W. Mit Kreuzbandsporto 9 Mk. 75 — 5 fl. 80 kr. ö. W. Für Russland 10 Mk. 75 Pf. 6. Juni 1896.

Vulpera-Tarasp.

Engadin — Schweiz.

1270 Meter über Meer.

Hotel und Pension Waldhaus mit Dependenzen und Villa Wilhelmine.

Hotel und Pension Bellevue mit den Dependenzen Tell und Alpenrose.

Offen vom 1. Juni bis 20. September.

„Hier, wo der Alpen Haupt die Wolken überwiegt
Und der erhabnen Welt die Sonne näher scheint,
Hat, was die Erde sonst an Seltenheit genesigt,
Die spielende Natur in wenig Land vereint."
(Alb. von Haller.)

Lage. 10 Minuten von den weltberühmten Tarasper Salz- und Eisenquellen (gleich Karlsbad, Kissingen, Marienbad, St. Moritz-Engadin) auf erhöhtem, vom Walde umsäumten Wiesenplateau frei gelegen.

Klima. Dank der geschützten, arrondirten Terrainverhältnisse auf dem nördlichen Abhange des Gebirges, erfreuen sich die Etablissements einer absolut ruhigen, total staubfreien, schattigen Lage mit gleichmässiger Tagestemperatur, durch langjährige Beobachtungen constatirt. Die unvergleichliche, belebende, kräftigende, ozonreiche Berg-Waldluft, die jedoch im Vergleich mit dem Ober-Engadiner Klima weniger extreme Schwankungen in Temperatur und relativer Feuchtigkeit aufweist, wird auch bei hochgradiger Reizbarkeit und Nervosität vortrefflich vertragen.

Allgemeines. Zur Verbindung mit der Trinkhalle und den Bädern des Kurhauses Tarasp-Schuls sind sehr bequeme, durch den Wald führende Fusswege erstellt. Zufolge unübertroffener bequemer Spaziergänge in prächtigen Waldungen in unmittelbarer Nähe eignen sich die Etablissements nicht allein vorzüglich zu Trink- und Badekuren und Kuren nach Oertel'schem System, sondern auch ausgezeichnet zu Landaufenthalt.

Betreffs Charakteristik der Indicationen und Contra-Indicationen der zur Behandlung kommenden Krankheiten verweisen die Herren Aerzte und ein tit. Publikum auf die verschiedenen Broschüren über den Kurort Tarasp-Schuls-Vulpera.

Schöne Speisesäle, Café, Restauration, Billard, grosser Spielplatz, Lawn Tennis, ausgedehnte schöne Gartenanlagen und Natur-Waldpark. Post- und Telegraphenbureau. Telephon.

In allen Häusern unübertreffliche Wasserversorgung, Drainage und elektrische Beleuchtung.

Sowohl im Waldhaus als im Hotel Bellevue grosse, prächtige Aussicht bietende Terrassen.

Das im Bau begriffene neue „Grand Hotel Waldhaus Vulpera", in grossartigem und zugleich geschmackvollen Style, mit allem modernen Comfort ausgerüstet, wird bis Mitte Juni 1896 zur Hälfte dem Betrieb übergeben, im Frühjahr 1897 vollendet und dann zur Aufnahme von 300 Gästen eingerichtet sein.

Das Waldhaus, dessen Dependenze und die Villa Wilhelmine sind unter sich durch gedeckte Corridore verbunden. Die Dependenze vom Waldhaus enthält 70 Zimmer mit ca. 100 Betten; die Villa Wilhelmine, allerliebst gelegen, enthält 20 Zimmer, wovon 14 mit Balkons; Hotel Bellevue (einfacher, aber sehr gut) enthält mit den Dependenzen Tell und Alpenrose zusammen ca. 150 Betten.

Von der Eisenbahnstation Davosdorf in 6 Stunden und von Landeck (Arlbergbahn) in 10 Stunden zu erreichen.

Ausgezeichnete Uebergangsstation nach und von den 5—7 Stunden entfernten Kurorten Pontresina, St. Moritz und Maloja.

Mässige Pensionspreise; freundliche, aufmerksame Bedienung.

Jede weitere Auskunft ertheilt bereitwilligst

Für die Hotel-Gesellschaft Waldhaus Vulpera

Die Direction Caspar Pinösch.

Bäder-, Hotel- und Reise-Anzeiger.

BADEN-BADEN

Weltberühmtes Bad, in gesunder, herrlicher Lage, durch dichtbewaldete Berge vor rauhen Winden geschützt.

Prospecte u. s. w. durch das städtische Kurcomité.

Stottern

heilt [illegible] Prof. Rudolf Denhardt [illegible] Eisenach [illegible]

Carlsruh. 1878 No. 13, 1879 No. 5. Einzige Anst. Deutschl., Liberal. Lage, Garten-Heilung, staatl. empfohlen, gratis. [illegible]

Kaiser Wilhelm II.

Oesterr. SEEBAD

ABBAZIA

Volle Pension vom 15. Mai bis 15. August von 4 Fl. an, sonst von 6 Fl. an.

Auskünfte gratis durch die Direction der Curanstalten. (865)

Adelsberg

Krain, Südbahnstation.

Weltberühmte Grotte, jedermann zu sehen. Vom 15. April bis 15. October [illegible] Ordnung von 4 Kronen per Person bei elektrischer Beleuchtung. Billet nach Tarif. (894)

Auskünfte ertheilt die Grotten-Commission.

● Pfingstmontag und am 15. August grosse Feste gegen Entree von 2 Kronen. ●

NORDSEEBAD **BORKUM**

(genannt die grüne Insel.)

1. Juni–1. October.

[illegible] Dampfschnellverkehr von Emden [illegible] Bremerhaven resp. Hamburg. Feste Anlegebrücke. Insel-Eisenbahn. Grossartige Warmbadeanstalt. Bestrenommirte Küche und Weinwirthschaft. Schönster Strand, starker Wellenschlag, rein ozonreiche Seeluft. Allen hygienischen Anforderungen ist genügt (Canalisation, Rohrenbrunnen etc.)

Frequenz: 1894: 11349, 1895: 12498 (immer allen Bädern bedeutende Zunahme). Prospecte, Fahrpläne gratis. Die Badecommission.

Höhenkurort Brenner, Tirol, 1372 m. **Gasthof zur Post.** Post- u. Telegraphenamt. Stark frequentirter, [illegible] Sommeraufenthalt. Pens. v. fl. 3.– an. Prosp. auf Verl. Am Brenner-See [illegible] Wandelbahn. Lawn Tennis-Platz. Knapp'sche Ueberfahrt durch Pillach in's Zillertha. Post-Stat.

Luzern

Hôtel u. Pension de l'Europe

1. Ranges. Am See. 200 Betten. Billige Preise.

Mit Dampfboot und Drahtseilbahn in 60 Minuten von Luzern und dem Bürgenstock.

Bucher-Durrer.

Kem.

Grand Hôtel Quirinal.

Pegli bei Genua,

Grand Hôtel Méditerranée,

gleicher Besitzer.

LUFTKURORT PENSION GEGENÜBER VON LUZERN

BÜRGENSTOCK

die Perle des Vierwaldstätter-See's

Grossartiger WALDPARK

Spaziergänge

Grossartige Rundsicht

(851)

Hôtel Stanserhorn

bei Luzern, 1901 m. ü. M.

Kinematographische Uebertragungen. Hochgelegene Pensionen.

Nordseebad Cuxhaven,

Weber's Hotel Bellevue,

in schönster Lage Cuxhavens, direct an der See und in unmittelbarer Nähe des Bades, schöner Garten, Veranden u. Balkons. Billige Preise. (776)

Ausstellung

des

Sächsischen Handwerks und Kunstgewerbes in Dresden

vom 20. Juni bis 27. September 1896.

Ausstellungs-Palast und Nebenhallen

geöffnet von Vormittags 9 bis Abends 9 Uhr.

Täglich Concert im Haupt-Restaurant oder Café.

Die alte Stadt.

Geöffnet von Vormittags 9 bis Nachts 12 Uhr. (856)

Bei eintretender Dunkelheit elektrisch beleuchtet.

Wartthurm mit Aufzug. Festaufführungen in den altertümlichen Bauten. Wendisches und Volkstrachten-Museum. Gondelfahrten nach dem wendischen Dorf.

Empfehlenswerthe Hotels.

Abbazia am adriat. Meer, Hotel Stefanie.

Amsterdam, Amstel-Hotel.

Baden-Baden, Holland Hotel, I. Rg. [illegible]

Basel, Hotel 3 Könige, I. Rgs. [illegible]

" Schweizerhof, [illegible]

" Hotel Victoria, [illegible]

Bergen, Norwegen, Pommerania's Hotel Norge.

Berlin, Grandhotel de Rome a. Wilhelmsplatz.

" Fleischmann's Restaurant, Unter den Linden 72.

Breslau, Hotel du Nord, I. R., a. Ring, direkt gegenüber d. Börse, erster Platz, Gasbeleuchtung.

Brüssel, Grand Hôtel de Suède, [illegible]

Bukarest, [illegible] Spezialarzt d. d. Tuberculose.

Darmstadt, Darmstädter Hof, I. R. [illegible]

Dresden, Hotel de Nord, I. R., nahe Hauptbahnhof, Elektr. Licht, Gasöfen, P. Kaufm.

" Hotel Bristol, a. Centralbahnh., [illegible]

" Central-Hotel, am Hauptbahnhof, Garten.

" Hotel 4 Jahreszeiten, [illegible]

" Kaiserhof und Stadt Wien, a. d. Elbe.

" Hotel zum Kronprinz, [illegible]

Duisburg, Hotel Prinz Regent, n. d. Bahnhof I. R.

Düsseldorf, Hotel Germania, am Hauptbahnhof.

" Hotel Monopol, [illegible]

Eisenberg, Sachs. Hotel Herzog Ernst, Mit Alexander Quad, Hallenwesen, I. R., a. Bahnhof. Gibt stets Auskunft.

" Prinz Waldemar, Schwerdtfeger, [illegible]

Engelberg, Thür. I. Rgs., elektr. Licht, [illegible]

" Engel, elektr. Licht, offen 1. Mai.

" Hotel Sonnenberg, I. Rgs., mit Park.

Genua, Hotel Londres, [illegible]

Bad Kissingen, Thomas Hotel Bellevue, Hof Franziskabad, Kapp's Metzgerstüble, Bäckerei, Bad Nerobergstr. 6., Bad. Victoria, staatlich conc., Post, Telegraph, Arzt, Bad. Hôtel de Paris, I. R. [illegible]

" Hotel de Nice, [illegible]

Meiningen, Hotel Müller, I. R. [illegible]

Montreux, Hôtel Suisse, [illegible]

Nürnberg, Hôtel Stadt Dresden, I. R. a. Bahnh., mitten in Garten gelegen.

Oberstdorf, Hotel Sonnenberg, [illegible]

Ostende, Hôtel de Flandre, [illegible]

Partenkirchen, Bayerisches Alpenhotel.

" Hotel Victoria, [illegible]

" Hotel Post, [illegible]

Pforzheim, Hotel Post, [illegible]

Pontresina, Hôtel Kronprinz, [illegible]

Rastatt, Hôtel Prinz Max, [illegible]

Regensburg, Hôtel Maximilian, I. R. [illegible]

Rheinfelden, Hôtel Schützen, [illegible]

Rom, Hôtel Victoria, [illegible]

Rorschach, Hôtel Victoria, [illegible]

Salzburg, Hôtel Stadt Wien, [illegible]

Schaffhausen, Hôtel Weber, [illegible]

Schandau, Hôtel Stadt Dresden, [illegible]

Schwarzburg, Hôtel Victoria, [illegible]

Triberg, Hôtel Victoria, [illegible]

Triest, Grand Hôtel de la Ville, [illegible]

Venedig, Hôtel Victoria, [illegible]

Wien, Hôtel Metropole, [illegible]

" Hôtel Bristol, [illegible]

" Hôtel Continental, [illegible]

Wiesbaden, Hôtel z. Badhaus, [illegible]

" Victoria-Hôtel, [illegible]

" Hôtel zum Badhaus, [illegible]

Wildungen, Bad, Hôtel zur Post und Villa Emilie.

Curanstalt

für Nervenkranke und Erholungsbedürftige in Cannstatt bei Stuttgart

Physikalisch-diätetische Heilmethoden. [illegible] Im 2. Jahre geöffnet. — Broschüre gratis.

Dr. med. C. Römer.

Naturheilanstalt Coburg

Thür. Herrl. Lage, Preise v. 4 an. Alles Prosp.

Eutin.

(893)

Prachtvoll gelegene, [illegible] Sommer-Residenz. Gymnasium mit Realclassen. Tüchtige Schule, berühmter Schlossgarten, Wälder, Seen, Jagd, Fischerei, mässige Preise.

Der Bürgermeister.

Villa Valida Gandersheim a. Harz.

Klimat. Kurort, Schwimmbad. Sanatorium (Pension, Privatwohnungen, Familienbäder). Sommerliche Hochsaison. Separate Damen und Mädchen. Gute Verpflegung u. mässige Preise. Angabe. Nachhülfe in allen Schulfächern. Mässige Preise. Valida Bauer. (892)

Dresden is greatly patronized by foreigners, is a pretty and a healthy town and has charming surroundings. **Dresden** offers great comfort for moderate prices, owns most important art-treasures, has first class theatres, has famous schools and excellent professors. **Dresden** offers great attraction to foreigners in regard to the moderate taxes. — He who intends to make a short or longer stay at Dresden or to settle there will receive all desirable informations and particulars at the office of the Society for the Furtherance of Dresden and its intercourse with Foreigners.

Post Meuro bei Cöthen.

Eggenberg

bei Gnas, Steiermark. Gegr. 1873.

Wasserheilanstalt.

Eigenthümer: Dr. Josef Kiener von Eggenberg.

Prospecte auf Verlangen in deutscher, ungarischer, [illegible] und russischer Sprache durch die Direction.

Natur-Heilanstalt

Johannisbad

Eisenach, Thür.

Musteranstalt. Anerkannt [illegible] chronischen Leiden, bes. Frauenleiden. Dr. med. Wirth, [illegible] Spec. Bäder, Specialität [illegible] Massage. Prosp. gratis durch [illegible]

Berühmter Luftkurort

und

Bergaufenthalt I. Ranges,

nahe bei Luzern und der Gotthardbahn. Wiedereröffnung für die Saison

15. Mai.

Grosser Comfort, Waldpark. Pensionspreis 7 bis 12 Mark. Prospecte bereitwilligst durch Ed. Eigenthümer

Henri Hug.

Telegramme: „Sonnenberg, Engelberg, Schweiz". — Im Mai und Juni reduzirte Preise.

Dr. Max Böhm's Naturheilanstalt

Bad Friedrichroda i/Th. 1400 Fuss Seehöhe. Ganzjährig geöffnet.

Deutschland's schönst gelegene, vorzüglichst eingerichtete und renommirteste Anstalt für alle chronischen Leiden. Prospect frei. Zur Beachtung meine [illegible] 1) Die unheilbaren Leiden, 2) Die Frauenleiden (in Vorbereitung), bei Tauber & Hamm, Gmünd i/S.

Klimatischer Höhen- und Terrain-Kurort,

[illegible] Meter über dem Meere.

Prachtvolle Waldwege, grossartige Hochgebirgspartien [illegible]. Angenehmer Frühjahrs-Aufenthalt. Uebergangsstation. Schwefelbad. Lawn Tennis. Elektr. Bahn. Die 1. Juli und nach 15. September ermässigte Preise. Prospecte [illegible]

Heidelberg

älteste Universitätsstadt, an der Mündung des Neckarthales in die Rheinebene, überragt von der herrlichen Schlossruine, als landschaftlich schönste Stadt Deutschlands anerkannt, Sommerfrische ersten Ranges, durch den Heiligenberg gegen Nordwinde geschützt, daher auch zum Winteraufenthalt besonders geeignet.

Pferdebahn durch die ganze Stadt, vorzügliche Droschken. Wundervolle Spaziergänge in der Ebene und auf ausgezeichneten Wegen durch den nie zur Stadt gehörenden Wald mit schönen Aussichtspunkten; Bergbahn auf Schloss und Molkenkur; Lohnfahrten in das Neckarthal und an die Bergstrasse mit ihren romantischen Burgruinen.

Vortreffliche Unterrichts- und Erziehungsanstalten, zahlreiche wissenschaftliche und populäre Vorträge. Reich ausgestattete Lesehalle im Museum. Grossartige Universitäts-Bibliothek. Auf dem Schloss höchst anziehende und belehrende Alterthümer-Sammlung. Englische Kolonie (englische Kapelle).

Gutes Stadt-Theater. Grosse Oper in dem benachbarten Mannheim. Anerkannt ausgezeichnete Concerte, im Sommer täglich auf dem Schloss und im Stadtgarten. Bälle. Schloss-Beleuchtungen. Gelegenheit zur Jagd und Fischerei. Ruder-Club, Schlittschuh-Club, Lawn Tennis-Club. Schwimm- und Bade-Anstalten.

Vorzügliche, zum Theil weltberühmte Aerzte. Ausgezeichnete Kliniken unter Leitung erster medicinischer Grössen. Heilanstalt f. Nervenleiden u. andere chron. Erkrankungen.

Häuser- und Miethpreise niedriger als an vielen anderen Fremden-Plätzen, daher Heidelberg besonders empfehlenswerth als Wohnort für Rentner und Pensionirte. Unentgeltlichen Wohnungsnachweis, sowie überhaupt jede Auskunft ertheilt

Der gemeinnützige Verein.

Ausgezeichnete Hotels und Pensionen ersten und zweiten Ranges (die nachstehenden in alphabetischer Reihenfolge):

Bayerischer Hof
A. Schäfer
am Bahnhof.

Hotel Prinz Carl (I. Rang)
C. Eisenmann
am Platze d. Schlosses, zunächst d. Bergbahn.

Darmstädter Hof
H. Krell
4 Minuten vom Bahnhof, am Bismarckplatz.

Europäischer Hof (I. Rang)
Geor. Kipfer
an den Anlagen.

Grand Hotel (I. Rang)
Schäfer & Michel
nächst der Bahn und den Anlagen.

Hotel und Pension Lang
Fr. Ellenmann
nächst der Bahn und den Anlagen.

Hotel Ritter (II. Rang)
G. Mermuth
a. Markt, Schenswürdigk. d. Stadt, erb. 1592.

Hotel Schrieder (I. Rang)
W. Beck Wwe.
zunächstliegend am Bahnhof u. den Anlagen.

Schloss-Hotel
Familien-Hotel und Pension I. Ranges
am Schloss-Park.

Schloss-Park-Hotel
A. Hirsekorn
idyllische Lage nächst dem Schloss-Park.

Hotel Victoria (I. Rang)
C. Müller
an den Anlagen.

Hotel Wiener Hof (II. Rang)
H. Kastel
in der Stadt, 5 Minuten vom Bahnhof.

Luftkurort Kohlhof (I. Rang) 550 Meter hoch.
Geöffnet 1. Mai bis 1. Oktober. Inmitten städtischer Waldungen.

Kurhaus „Schloss Heidelberg" (586)
Heilanstalt für Nervenleiden u. andere chronische Erkrankungen. Leit. Arzt: Dr. Dambacher.

Gegründet 1838. **Bad Ilmenau** 530 Meter.
im Thüringer Walde. (690)
Klimatischer Kurort und Sommerfrische I. Ranges.
Altrenommirte Heilerfolge (für Nerven- und Gichtkranke). Glänzende Curerfolge.
Prospecte durch den Magistrat, die Badedirection und das Badecomité.

Innsbruck.

Hotel Stadt München,
als bestes Haus II. Ranges anerkannt und von deutschen Familien bevorzugt. Gute Küche, bekannt ausgezeichnete Weine (speciell Tiroler). Schattiger Restaurationsgarten, electr. Beleuchtung. Durch Zubau bedeutend vergrössert und schenswerther Speisesaal.
(719) **Gottfried Geisberger**, Besitzer.

Villen-Colonie Lössnitz
bei **Dresden.**

Angenehmer und gesunder Landaufenthalt für Sommer und Winter; bequeme Verbindung mit der **Residenz** durch die Leipzig-Dresdener Eisenbahn (kaum 10 Minuten) täglich einige **30 mal. Comfortable Villen-Grundstücke,** zum Beziehen fertig, Wasserleitung im Hause und Garten, **zu verkaufen** im Preise von 25 000, 26 500, 26 500, 33 500, 43 500 und 62 000 Mark. Ausserdem div. Villen im Auftrag begriffen, sowie auch Vermiethungen.

Nähere Auskunft bei
Gebrüder Ziller,
Baumeister,
Oberlössnitz-Radebeul,
Hauptstrasse 2 und 3. (680)

Marienbad.
Hotel Klinger.

Erstes und grösstes Hotel nebst Privathäusern „Halbmayr's Haus", „Maxhof", „Nr. 100" und dem neu erbauten „Hôtel Klinger", Schönste Lage im Kurorte. Eckhaus an der Promenade, dem Kreuzbrunnen und dem Parke gelegen, mit reizender Aussicht. Elegant und neu möblirt. 350 Zimmer und Salons. Lese-, Rauch- und Conversationsräume. Elektr. Beleuchtung. **Drei neue Accumulatoren-Aufzüge nach dem neuesten System.** — Table d'hôte und à la carte; auch werden Speisen accordweise und à la carte in Privathäuser verabfolgt. Equipagen im Hause. Omnibus am Bahnhof. (673)

Dr. med.
Freyburg's Sanatorium
f. chronische Kranke u. Erholungsbedürftige,
Meiningen. (179)
Vorzügliche Erfolge. Herrliche Lage.

Ostseebad Warnemünde.

Zu Berlin 4½, Zeit. Fahrzeit 13½ bis 14 Std. Elektr. Beleuchtung aller Strassen und Promenaden. Prospecte gratis d. d. **Badeverwaltung.** (691)

Stottern (1240)
heilt Prof. Rud. Denhardt, Eisenach i. Th. Dessen Anstalt, die mehrfach staatlich anerk. subventionirt d. S. M. Kaiser Wilhelm II. Prospecte gratis. Honorar nach Heilung.

Epilepsie (Fallsucht). (1240)
Erfolgreiche erhalten gratis Heilungs-Anweisung von Dr. phil. Canut, Fabrikbesitzer, Warendorf in Westfalen. 2 Referenzen in allen Ländern.

Fußschweiß-Streupulver
absolut unschädl., schärft u. erfrischt Mittel geg. Wundlaufen der Füße, beseitigt sofort den Geruch, verstreibt den Schweiß nicht, langjährig bewährt, 10000 Anerk. Preis pro Dose geg. 60 Pf. i. Briefm. Paul Schubert, Glückstadt i. Ho. (681)

Gratis versende auf Verl. Illustr. Kataloge über Ansichten aus Thüringen — Schweiz rc. — Reiseatlas u. Kurk. Hermann Degen, Leipzig, Gluckstr. 71. (697)

JOHANNISBAD im Riesengebirge.

(Böhmische Gastein.) Saisoneröffnung 14. Mai.

In einer an grossartigen Naturschönheiten reichen Gebirgsgegend in geschützter Lage. [illegible] Eigener Wagenverkehr mit Durchfahrts-Stationen Trautenau, Parsch, Weckelsdorf, Prag, Dresden, Reichenberg etc. 27° C. Bassin- und Wannen-Bäder mit natürlicher Thermalquelle. — 4 Aerzte. Massage. — Apotheke im Kurhause. Elektrische Beleuchtung. [illegible] — Inhalations-Apparate. — Kurmusik. — Lesezimmer. — Grosse Auswahl in- und ausländischer Zeitungen. — Täglich [illegible] im Curmusik- und im Waldpark. [illegible] Landschaftsbilder. — Gute Restauration. Hotel- und Privatwohnungen. — Hausordnung, Tarife und Kalender gratis. [illegible] Besitzer: Eugen Seemann & Co. [illegible] Zuckerbäder, Schwefelbäder, Fichtennadelbäder, Eisenbäder, Moorbäder, Sandbäder, Sauerstoffbäder, Kohlensäurebäder, Solbäder, Salzbäder, Schwefelleberbäder, Malzbäder, Kleienbäder, Gasbäder, Dampfbäder, Heissluftbäder, Vollbäder, Halbbäder, Sitzbäder, Fussbäder, Douchebäder, Regenbäder, Strahlbäder, Wellenbäder, Schwimmbäder, Inhalationen, Gurgelungen, Einspritzungen, Einreibungen, Waschungen, Umschläge, Packungen, Abreibungen, Abwaschungen, Abklatschungen, Abduschungen, Abspritzungen, Abbrausungen, Abgüsse, Uebergüsse, Douchen, Douche-Massage, Douche-Gymnastik, Douche-Massage-Gymnastik, Douche-Massage-Gymnastik-Elektricität, Douche-Massage-Gymnastik-Elektricität-Hydrotherapie, Douche-Massage-Gymnastik-Elektricität-Hydrotherapie-Pneumatik, Douche-Massage-Gymnastik-Elektricität-Hydrotherapie-Pneumatik-

MARIENBAD (BÖHMEN) WELTKURORT

ausgezeichnet durch acht Mineralquellen in Waldbergen, mit den stärksten sämmtlicher bekannter Glaubersalzwässer, dem kräftigsten der reinen Eisenwässer, dem ehemreichsten aller Mineralmoore.

Neuerbaute zweckmässige Badeanstalten. Kohlensäure-, Moor-, Stahl-, Dampf-, Gas- u. Heissluftbäder. Inhalatorium. Wirksam gegen Krankheiten d. Magens, d. Leber, Stoffwechsel, Fettsucht, Blutarmuth, Zuckerkrankheit, Gicht, Rheumatismus, Frauenleiden, Hämorrhoiden, Katarrhe, Nervenleiden, Asthma, Keuchhusten, Lungenleiden, Kehlkopfleiden, Influenza, Heiserkeit, Verschleimung, Katarrh der Harnwege, Blasenleiden, Nierenleiden, Diabetes, Fettleibigkeit, Hämorrhoiden, Verdauungsstörungen, Appetitlosigkeit, Blutandrang, Schwindel, Ohrensausen, Migräne, Schlaflosigkeit, Hypochondrie, Hysterie, Epilepsie, Veitstanz, Lähmungen, Rückenmarksleiden, Ischias, Rheumatismus, Gicht, Hautkrankheiten, Frauenkrankheiten, Unfruchtbarkeit, Bleichsucht, Blutarmuth, Skrofulose, Drüsenleiden, Knochenleiden, Rhachitis, Rückgratverkrümmung, Hüftgelenkentzündung, Knochenfrass, Wunden, Geschwüre, Flechten, Ausschläge, Hämorrhoiden, Katarrhe, Nervenleiden, Asthma, Keuchhusten, Lungenleiden, Kehlkopfleiden, Influenza, Heiserkeit, Verschleimung, Katarrh der Harnwege, Blasenleiden, Nierenleiden, Diabetes, Fettleibigkeit, Hämorrhoiden, Verdauungsstörungen, Appetitlosigkeit, Blutandrang, Schwindel, Ohrensausen, Migräne, Schlaflosigkeit, Hypochondrie, Hysterie, Epilepsie, Veitstanz, Lähmungen, Rückenmarksleiden, Ischias, Rheumatismus, Gicht, Hautkrankheiten, Frauenkrankheiten, Unfruchtbarkeit, Bleichsucht, Blutarmuth, Skrofulose, Drüsenleiden, Knochenleiden, Rhachitis, Rückgratverkrümmung, Hüftgelenkentzündung, Knochenfrass, Wunden, Geschwüre, Flechten, Ausschläge.

Massage u. schwedische Heilgymnastik i. d. medico-mechan. Zander-Anstalt. — Bewegbare Colonnade. — Salz-Soll Werk. — Elektr. Stadt-Beleuchtung. — Hochquellenwasserleitung. Theater. — Tennisplatz. — Thal-Spaziergänge. — Jagd. — Fischerei. — Ball- und Reitklub. — Gedeckte und offene Reitbahn. — Pferderennen. — Jagdspielplätze. — Lawn Tennis. — Interurb. Telefon.

Saison 1. Mai bis 30. Sept. Frequenz 18000 (excl. Passanten). Prospecte und Broschüren gratis von Bürgermeisteramt.

Für Trinkkuren bei Husen: Kreuzbrunn, Ferdinandsbrunn, Waldquelle, Rudolfsquelle, Ambrosiusbrunn, Caroliusbrunn.

Die Flaschen haben eine Grösse von ½ Liter Inhalt.

Natürliches Marienbader Brunnensalz.

In Flacons à 125 gr. und 250 gr., oder direct zu 5 gr. in Papier.

Marienbader Brunnen-Pastillen in orig. Schachteln, stärker und schwächer.

Für Badekuren Marienbader Moorerde, Brunnenseife, Mutterlauge und Laugensalz

In allen Mineralwasser-Handlungen, Droguerien u. grösseren Apotheken erhältlich.

Brunnen-Versendung. Marienbad.

Stadt Naunhof

bewährte, günstigst gelegene und waldreichste Sommerfrische in nächster Nähe der Grossstadt Leipzig.

→ Niederlassungsort gutsituirter Grossstadtmüder. ←

Einzige alkalische Therme Deutschlands 40° C.

Arsen- und Lithion-Gehalt.

Neuenahr.

Bade- und Trink-Kuren. Inhalationen, Massagen. Thermalwasser-Versand.

Grossartige Heilerfolge bei Katarrhen des Kehlkopfes (Influenza und Heiserkeit), des Magens, des Darmes, der Blase, bei Gallensteinen, Nieren- und Leberleiden, Zuckerkrankheit, Gicht, Rheumatismus und Frauenleiden. Mild lösend, den Organismus stärkend. (794)

Broschüren gratis durch die Direction.

Reiseroute: Köln – Bonn – Remagen oder Koblenz – Remagen – Neuenahr.

Schroth'sche Naturheilanstalt

in Nieder-Lindewiese, österr. Schlesien,

die erste ihrer Art, gegründet im Jahre 1837 von ihrem Namensgeber Johann Schroth. Entfernung erhitzten Kalkwassers durch gesundheitlich richtige Diät und locker eingepackte, feuchte, gute Heilung bei Blut-, Herzen-, Geschlechtskrankheiten, bei Gicht, Rheumatismus, bei Katarrhen der verschiedenen Schleimhäute, kann der Verdauungs-, Harn- und Athmungsorgane, sowie auch bei Frauenkrankheiten. Ausgezeichnet sind Lungentuberculose, Herzklappenfehler und chronische Nervenleiden. Die Cur wird bei guter Jahr hindurch mit gleich günstigem Erfolge gebraucht. Prospecte gegen 20 Pf. Briefporto.

Post-, Telegraphenamt und Eisenbahnstation im Hause. Ersteres letzter Stelle 9a.

Anstaltsleitung.

Sanatorium Schloss Niederlössnitz.

(Naturheilanstalt), Station Kötzschenbroda b. Dresden.

Am romant. Lössnitzgrund, moderne Badeeinrichtung. Anwendung aller diätetisch-physikal. Heilmittel incl. Kaltluft- und Sonnenlicht. Prospecte frei durch die Direction. Dirig. Arzt Dr. med. G. Beyer, früherer Assistenz-Arzt des Herrn Dr. Lahmann.

Kurort Teplitz-Schönau

in Böhmen

seit Jahrhunderten bekannte und berühmte heisse, alkalisch-salinische Thermen 35–37 R. Curgebrauch ununterbrochen während des ganzen Jahres.

Hervorragend durch seine unübertroffene Wirkung gegen Gicht, Rheumatismus, Lähmungen, Neuralgien und andere Nervenkrankheiten; von glänzendem Erfolge bei Nachkrankheiten am Schulter- und Hüftgelenk, nach Knochenbrüchen, bei Gelenksteifigkeiten und Verkrümmungen.

Alle Auskünfte ertheilt und Wohnungsbestellungen besorgt das städtische Badeverwaltungsbureau in Teplitz-Schönau in Böhmen.

Der Schwarzwald.

Gebirge mit Höhen bis zu 1495 Meter. Unvergleichliche Fernsichten über einen grossen Theil von Süddeutschland und auf die Schweizer- und Tyroleralpen. Prächtige Hochwälder viele Stunden lang. Romantische Thäler und Felspartien. Höchst interessante Gebirgsbahnen. Grossartige Wasserfälle, viele Aussichtspunkte, Wildbäche und Quellen. Jagd und Fischerei. Weltberühmte Badeorte, mit heissen und kalten, mineralischen und alkalischen Wassern. Sommerfrischen in allen Höhenlagen. Heilung für Kranke, Erholung für Ermüdete. Geeignet zu kurzen Wanderungen wie zu längerem Aufenthalt. Bequeme Reiseverbindungen, vortreffliche Strassen und gutgehaltene Fusswege. Zahlreiche Aussichtsthürme an passenden Punkten und Restaurationen auf den bevorzugten Höhen. Hauptorte, mit allen modernen Comfortabilitäten. Intelligente, gastfreundliche und heimische Bevölkerung. Zusammenstellung für kürzeste und weitgehende Ansprüche. Verein Schwarzwälder Gastwirthe, gegründet zu dem Zwecke, den Fremdenverkehr zu heben und allen Besuchern so entsprechenden Preisen wie gute Verpflegung zu sichern.

Auskunft ertheilt und Mitgliederlisten mit Orientirungskarte des badischen und württembergischen Schwarzwaldes versendet unentgeltlich die Geschäftsstelle des Vereins in Hornberg (Schwarzwaldbahn).

Photographische Apparate

Ed. Liesegang, Düsseldorf.

Preisliste gratis. Anleitung à Mk. —

CHR. FR. WINTER

Die verz. Beschäftigungen d. Dilettanten.

Anleitung für Laubsägerei, Drechslerei, Stickerei, Schnitzen, Zeichnen, Malerei u. s. w. Mit 200 Illustrationen. 3. Aufl. broch. (A 2.50), gebunden (A 3.—). Zweiter Band (A 3.—).

Max & Widmayer, München.

Praktische **Violinschule**

von Hohmann-Helm. 144 Seiten. In 3 Heften je M. —. (Bd. M. 3.—, solider u. stark gebund. M. 4.50)

(Absatz 37 000 Expl. in 3½ Jahren!)

Neue Elementar **Klavierschule**

von R. Wohlfahrt, op. 552. 150 S. In 3 Heften je M. 1.—, in 1 Bd. M. 3.—, solide u. stark gebund. M. 4.50.

(6000 Expl. in 14 Monaten!)

Sonatinen-Album.

Eine Sammlung der besten Sonatinen aller Zeiten. Mit Fingersatz, Vortrags- u. Pedalisirungsbemerkungen, sowie belehrenden Anmerkungen, meist eines kurzen Geschichte des betreffenden Componisten versehen von Herm. Ripper. 2 Bände. Preis je M. 1.—, zusammen solide und elegant gebunden M. 4.50.

(Binnen 10 Monaten 3 Auflage!)

Gegen Einsendung des Betrages erfolgt Franconachnahme. Nachnahme verursacht 50 Pf. Aufschlag. Illustr. Kataloge u. Musikalien-Verz. kostenfrei.

Verlag von P. J. Tonger, Köln.

Stellung. Prospect gratis **Existenz.** Prospect franco

Gratis Prospect.

Briefl. gründlicher Unterricht.

BUCHFÜHRUNG

Incas, Corregiani, Kontorist.

Stenographie.

Schnell-Schön-Schrift.

Kurze Lehrzeit. Gratis Prospect. Bisher bestens bewährt. Erstes Deutsches Handels-Lehr-Institut.

Otto Siede — Elbing.

Der bequemste Ordner

f. Rechnungen, Belege, Briefe etc.; die beste Sammel-, Lese- u. Aufbewahrmappe f. Journale Acten etc. ist der Selbstbinder! Illustr. Muster geg. 20 Pf. Marken franco. Prospecte umsonst! ★ empf. Baldam Dohme, Leipzig XIII. 4 ★

Reine Documenten-Mappen.

№ 1 26/20 cm M. —.

„ 2 33/25 „ „ —.60

„ 3 38/28 „ „ —.80

Stärkere 50 Pf. mehr.

Eduard Rein, Demmitz.

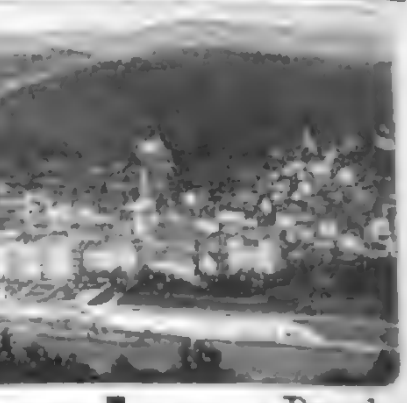

Bad Sachsa

Schönste Sommerfrische des Südharzes. Herrliche Waldungen.

Billigste Aufenthalt

Bad Schandau bei Dresden.

Mittelpunkt der sächsischen Schweiz.

Elbethalbad. Kurort und Badekurort. Kneipp'sche Wasserheilanstalt unter Leitung des Dr. med. Herrenschwand. Grosse Badehäuser in Wasserheilan. Elektrische Badeanstalt. Kaltwasser-Heilanstalt. Soole-, Moor- und Dampfbäder. Anerkannt vorzüglich eingerichtete Badeanstalt. Herrliche Lage der von bewaldeten Höhen umgrenzten und von starken Winden geschützten Stadt, ozonreiche Luft, gut gepflegte Wald-Promenaden in unmittelbarer Nähe; warme und häufige Verbindung durch Eisenbahn und Dampfschiffe nach allen Richtungen, namentlich nach Dresden und Böhmen. Gelegenheit zu etwa 30 Tage- und kleine Tagespartien. Wohnung u. Verpflegung allen Ansprüchen genügend bei durchaus soliden, theilweise sehr billigen Preisen. Kurtaxe gering. 1 Mal in einem Monat freie Eingang zur Kurmusik im Kurhausgarten zu Tanzvergnügen.

Fast ganz das Jahr hindurch Kurmusik im Bade.

Specielles Adressen enthaltende Prospekte mit anerkennenden Gutachten bereitwilligst gratis und franco versandt von der städtischen Badeverwaltung.

Bad Warmbrunn,

Eisenbahn-Station,

340 m ü. M., an den Waldhängen gelegen, mit 6 Thermalquellen von 23° bis 44° C. Trink- und Badekuren. Russisch-römische, Wannen- und Douche-Bäder. Eigene Anstalt für Moorbäder, hydroelektrische und medicinische Bäder jeder Art. Klimatischer Kurort in herrlichster Gebirgsgegend am Fusse des Riesengebirges. Saison vom 1. Mai bis 1. October. Im Mai und von Mitte August billigere Wohnungen in den unter der Badeverwaltung stehenden Logirhäusern. Prospect durch die Badeverwaltung.

Bad Weilbach am Taunus (Telegraphen-Station.)

(Bahnstation Flörsheim 20 Minuten)

Alkalisch-salinische Schwefelquelle, verwandt in ihrer Zusammensetzung mit der Kochbrunnen-Quelle in Wiesbaden, gegen Katarrhe der Athmungsorgane, Blasenleiden, Gicht, Rheumatismus, Hautkrankheiten, Frauenleiden, Hämorrhoiden, Nervenleiden, Blutarmuth, Skrofulose, Drüsenleiden, Knochenleiden, Rhachitis, Rückgratverkrümmung, Hüftgelenkentzündung, Knochenfrass, Wunden, Geschwüre, Flechten, Ausschläge, Hämorrhoiden, Katarrhe, Nervenleiden, Asthma, Keuchhusten, Lungenleiden, Kehlkopfleiden, Influenza, Heiserkeit, Verschleimung, Katarrh der Harnwege, Blasenleiden, Nierenleiden, Diabetes, Fettleibigkeit, Hämorrhoiden, Verdauungsstörungen, Appetitlosigkeit, Blutandrang, Schwindel, Ohrensausen, Migräne, Schlaflosigkeit, Hypochondrie, Hysterie, Epilepsie, Veitstanz, Lähmungen, Rückenmarksleiden, Ischias, Rheumatismus, Gicht, Hautkrankheiten, Frauenkrankheiten, Unfruchtbarkeit, Bleichsucht, Blutarmuth, Skrofulose, Drüsenleiden, Knochenleiden, Rhachitis, Rückgratverkrümmung, Hüftgelenkentzündung, Knochenfrass, Wunden, Geschwüre, Flechten, Ausschläge, Hämorrhoiden, Katarrhe, Nervenleiden, Asthma, Keuchhusten, Lungenleiden, Kehlkopfleiden, Influenza, Heiserkeit, Verschleimung, Katarrh der Harnwege, Blasenleiden, Nierenleiden, Diabetes, Fettleibigkeit, Hämorrhoiden, Verdauungsstörungen, Appetitlosigkeit, Blutandrang, Schwindel, Ohrensausen, Migräne, Schlaflosigkeit, Hypochondrie, Hysterie, Epilepsie, Veitstanz, Lähmungen, Rückenmarksleiden, Ischias, Rheumatismus, Gicht, Hautkrankheiten, Frauenkrankheiten, Unfruchtbarkeit, Bleichsucht, Blutarmuth, Skrofulose, Drüsenleiden, Knochenleiden, Rhachitis, Rückgratverkrümmung, Hüftgelenkentzündung, Knochenfrass, Wunden, Geschwüre, Flechten, Ausschläge.

Saison 1. Mai bis 30. Sept. Prospecte gratis und franco durch die Königliche Badeverwaltung.

Dr. Eler, Badearzt im Kurhause.

Hotel u. Kuranstalt 820 M. über Meer. **Weissbad** Appenzell J.-Rh. am Fusse des Säntis.

Stundenwagen für ganz romantische Gebirgstouren, comfortabel eingerichtet, grosser Speisesaal, **reizende, geschützte, staubfreie Lage.** Bäder im Hause. Telegraph und Telephon im Hause. Prospecte gratis. Illustrirtes Album gratis. Omnibus bei allen ankommenden Zügen am Bahnhof.

Familie Inauen, Propr.

Dr. Lahmann's Sanatorium

auf „Weisser Hirsch" bei Dresden.

(Naturheilanstalt) Das ganze Jahr geöffnet.

Aufnahme aller geeigneten Kranken ausser Geisteskranken und Infectiösen. Specielle Ausbildung der hierorts vernachlässigten Gebiete, als: Frauenkrankheiten, Nasenkrankheiten (unsere Erschütterungsmassagen, empfohlene Nervenleiden, Bauchziffer des letzten Jahres 1895 Kurgäste. Prospecte kostenfrei. Zur Beleuchtung empfehlen wir Lahmann's neueste Schrift: „Die diätetische Heilmethode als Grundsatz aller Krankheiten". VI. Aufl. Verlag Eduard Heinrich, Leipzig. Preis geh. 1.80 Mk. und „Kapitel der natürlichen Heilmethode". II. Aufl. Verlag Eduard Heinrich, Leipzig. Preis geh. 1.20 Mk. Ausführliche Aerzte: Drs. Lahmann, Gluss, Wortmann, Zeppenfeld, von Barsewisch, Frl. Dr. Zander, Dr. Fassbender.

Nordseebad Westerland-Sylt.

Hotel zum Deutschen Kaiser. Logirhaus und Halle am Strande

Allerersten, bestrenommirtesten Hotel am Platze. In der Nähe des Bahnhofes und der Strandes gelegen, bekannt durch vorzügliche Betten, gute Verpflegung und anerkannt beste Weine. Grosser Speisesaal und kleine Separate. Lese-, Musik-, Rauchzimmer, angenehmer Garten. Aus Logirhaus und Hotel direkter Ausgang zum Strande. Prospecte gratis in jeder Filiale von Rassenstein & Vogler A. G. und Rud. Mosse, sowie gratis und franco durch den Besitzer A. Hoet.

Aufenthalt billig im

Nordseebad Wilhelmshaven.

Offene Rhede mit Dampfer- und Segelverkehr. Feine Badestrände. Tonkur. Gesundheitsbäder. Wasser- und Seeluft. Kurhaus mit Restaurant. Kurmusik. Prospekte durch die Badeverwaltung.

Der Bürgermeister.

ZITTAU

Oybin ✦ Jonsdorf ✦ Oppelsdorf.

Zittau: schönste Stadt der sächsischen Oberlausitz. 21000 Einwohner. Gymnasium. Realgymnasium. Handelsschule. Baugewerkschule. Seminar. Gerichtsamt. Hauptbahnhof. Centralstation. Grosse Industrie. Lebhafte Handelsthätigkeit. Prachtvolle Umgebung, gesunde Lage, gutes Wasser, zu deutscher Sommerfrische sehr geeignet.

Oybin und Hayn und Jonsdorf, im Zittauer Gebirge gelegen, bekannte Luftkurorte und Sommerfrischen. Jung- und Kiefernwälder auf dem Gebirge. Reine Tafelluft. Wald- und Wasserpartien. Lausche 793 m.

Oppelsdorf, beim Zittauer Bahnhofe, die beste Traubenkur Deutschlands. Ausgezeichnet bei Gicht, Rheumatismus und Nervenleiden.

Auskunft ertheilt Verkehrsamt Zittau.

Stationen der Linien Pforzheim-Horb-Zürich-Gotthard und Stuttgart-Calw-Horb.

Schwarzwald-Bad Teinach

Seit Über 100 Jahren bewährter und beliebter Curort. Saison vom 15. Mai bis 1. Oktober.

Reizende Sommerfrische. Renommirte **Mineral-Quellen**, besonders wirksam gegen Blutarmuth, Nerven- und Frauenkrankheiten, Hautschwäche, Katarrhe der verschiedenen Schleimhäute etc. — Bekannter Wasserversand. — **Wasserheilanstalt**, mit den bewährtesten Einrichtungen ausgestattet, als: Dampf- und elektrische Bäder, Massage etc. Das **Rad-Hotel**, unmittelbar am Wald gelegen, wurde vollständig renovirt. **Pension** täglich 6 ℳ excl. Zimmer. **200 Betten. Elektrische Beleuchtung** in allen Räumen. Wasserspülung. Reichhaltige Bibliothek. Dunkelkammer. Bäder im Hause. Vorzügliche Curkapelle. Wagen und Pferde zu Ausflügen. Omnibus zu allen Zügen. Lawn Tennis. Eigene grosse Jagd und Fischereipachtung. Postamt, Telegraph und Telephon im Hause. Badearzt: **K. Hofrath Dr. Wurm.** Prospekte und Auskunft zu beziehen durch den Besitzer **Ludwig Bauer.** — **NB.** Sämmtliche Eisenbahnzüge Teinach und Calmbach der Bad Hotels. — Vom Juni d. J. ab ist die **neuerbaute Strasse nach Wildbad** (1½ Stunde Fahrzeit) zu benutzen.

Digitized by Google

Wer sich Sprach-**Kenntnisse**

erwerben will, verlange gratis u. franco die **englischen, französischen** und **spanischen**

Probe-Unterrichtsblätter

von der Pahl'schen Buchhandlung (A. Haase) Verlag in Zittau. (242)

Friedrichshaller

Neue Quelle

„Wirkung sicher, mild und angenehm." *)

„Kein anderes abführendes Wasser ist so verdaulich." *)

„Namentlich zu längerem Gebrauch allen anderen Bitterwässern vorzuziehen." *)

Von den Aerzten allseitig verordnet bei Verstopfung, Trägheit der Verdauung, Verschleimung, Hämorrhoiden, Magenkatarrh, Frauenkrankheiten, trüber Gemüthsstimmung, Leberleiden, Fettleibigkeit, Gicht, Blutwallungen u. s. w. — Vorräthig in Brunnenhandlungen, Apotheken &c.; wo nicht zu haben, versichert 4 Flaschen franco gegen Einsendung von 2.50 M **Die Brunnen-Direction: C. Oppel & Co., Friedrichshall, S. M.**

*) *Sätze aus Gutachten berühmter Aerzte.*

Die

deutschen Vogesen.

Vogesengebirge bis Höhen bis zu 1424 Metern. Panoramen auf die Rheinebene und den Schwarzwald auf dem und die Alpenkette. Prachtvolle Aussichtspunkte durch [illegible] Hochwälder und [illegible] Tannen- und Fichtenwälder, Felsenarten, Gebirgsseen, Wasserfälle, malerische Burgen und [illegible] Denkmäler, Kunstwerke und Natur-Merkwürdigkeiten. Prachtvolle Wanderungen auf [illegible] in 150 Meter Höhe. Bäder und [illegible] Quellen, stark und kalt. Luftkurorte, Sommerfrischen in allen Höhenlagen, empfehlenswerthe Unterkunft. Schöne Partien für Bergsteiger. Alpenflora. Jagd. Fischerei. Wildreiche Reviere. Gute Hotels für die Saison. Ergebnisse hervorragend zu längerem Aufenthalt. Verzügliche Jagd- und Waldspaziergänge, Aussichtsthürme, Touristen-Vogesenklub mit [illegible] Führer-Ordnung. **Verein der Vogesenhotelbesitzer** zur Hebung des Fremdenverkehrs und Sicherung preiswürdiger guter Unterkunft und Verpflegung. Reichhaltige **Litteratur über die Vogesen** von den Professoren Kating, Martin, Schneegans, Bechstein, Stieve, Curt Mündel, Fritz Ehrenberg, Staatsanwalt Franz &c. **Freie Auskunft** unter ausführlicher Beigabe von **Führern mit Karten**, durch das **Verkehrsbureau des Verkehrs-Vereins für Strassburg und die Vogesen, Strassburg i. Els.** (666)

Luftkurort in den Vogesen. **Hotel u. Bad Hohwald** *Inmitten schöner Waldberge.*

Pension. 150 Zimmer, [illegible] komfort. Elektrische Beleuchtung. Neueste Badeanstalt. Prospecte frei durch den Besitzer **J. H. Kuntz.** (667)

Bei Colmar (Elsass). **Drei Aehren.** *700 Meter über dem Meere.*

Herrlichste Sommerfrische der Vogesen. Alpenaussicht. Wald in nächster Nähe. Von einfach bis elegant. 250 Betten. Bäder im Hause. Neueste Badeeinrichtung. Pensionspreise. **L. Petitdemange,** Besitzer.

Hotel Münster — Münster i. E. 370 m ü. d. Meere.

Endstationspunkt i. Rangen, nächst dem Bahnhof inmitten schöner Parkanlagen und Mittelpunkt herrlicher Vogesenausflüge. Pension von 5 M an. **A. Schermuly.** (490)

Andreas Saxlehner Budapest

kais. u. kön. Hoflieferant.

Ein Naturschatz von Weltruf.

Saxlehner's Hunyadi János Bitterwasser

Einzig in seiner Art.

Als bestes natürliches Bitterwasser bewährt und ärztlich empfohlen.

Saxlehner's Bitterwasser

Das beste, angenehmste, zuverlässigste Abführmittel.

Mehr als 1000 Gutachten der hervorragendsten Ärzte.

Man beachte auf der Etiquette die Firma **„Andreas Saxlehner."**

Käuflich in allen Apotheken und Mineralwasserhandlungen.

Hotel Altenberg bei Münster i. Elsass.

1100 Meter über dem Meeresspiegel.

Direction. **Gustav Michel** aus Luzern.

Das gute, stets mit aller Aufmerksamkeit, sowie der bekannt [illegible] Küche, [illegible] auf das Behagen des Gastes [illegible] Restaurant. Die gemütlichen Räume, [illegible] Bäder [illegible] Bäder [illegible] Bäder

Lohse's La Violetta-Muguet

Taschentuch-Parfüm — Seife — Puder — Toilette-Wasser — Riechkissen.

Hervorragende Neuheit!! Eine glückliche Vereinigung der beiden edelsten Blüthendüfte, des italienischen **Veilchens** mit dem köstlichen **Maiglöckchen** zu einem Bouquet **von überraschender Feinheit und Fülle des Aromas.**

45/46 Jägerstr., Berlin. • GUSTAV LOHSE • Berlin, Jägerstr. 45/46.
Königlicher Hoflieferant. Königlicher Hoflieferant.

Käuflich in allen Parfümerien, Drogerien und Apotheken, sowie bei allen Coiffeuren des In- und Auslandes.

PRYM'S

Patent Reform **Haken und Oesen**

sind die *besten* Kleiderschliesser der Welt.

Keine Dame sollte versäumen, ausschliesslich PRYM's Patent Reform Haken u. Oesen verwenden zu lassen

Jede Schneiderin welche sich ihre Kundschaft erhalten will, kann nur PRYM's Pat. Reform Haken und Oesen verwenden

Der Sitz der Taille hängt von Verschluss derselben ab. Nur PRYM's Patent Reform Haken und Oesen bieten die Gewähr, dass jede damit ausgestattete Taille dauernd Façon behält

Zu haben in allen besseren Posamenten- und Kurzwarengeschäften.

Fabrik: **William Prym'sche Werke** Stolberg (Rhld.), Weissenbach (Kleder-Theater) und St. Denis (Frankreich).

F. B. Walter, Dresden-A.
Moritz-Strasse 20.
Fabrikation eleganter praktischer Massen-Artikel für die Kurzwarenbranche, Eisenhandlungen, Möbelfabriken etc.
Patron. Prämiirt. Pat. in viel. Staaten. Export.
Vertretungen:
Conrad Schallwig, Berlin NO., Ellmtschen 20.
Hamburg: Hermann H. Manchester, 11. Neue-M.
Amsterdam, Damrak 91. Wien IV., Prankenberggs. 8.
Walter's bester Garderobehalter der Welt.

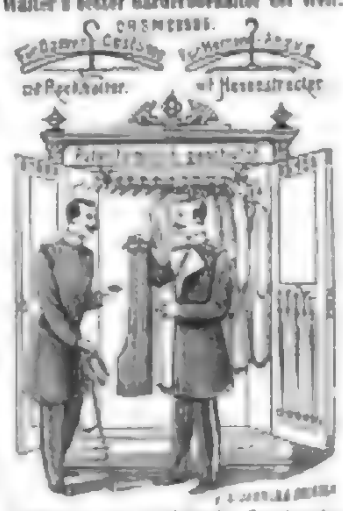

Walter's neue praktische Garderobe-
Schrankeinrichtung mit Hut- u. Schirmhalter.
In neuen und gebrauchten Schränken leicht zu befestigen. (5572)
Käuflich in allen entsprechenden Handlungen.
Prospecte und Preislisten.
— Vertreter gesucht. —

Amerika's
berühmteste Fahrräder,
die unerreichten

Columbia

zeichnen sich aus durch
Eleganz,
Leichtigkeit (10 Kilo),
Haltbarkeit und
wissenschaftliche Genauigkeit
in der Herstellung.

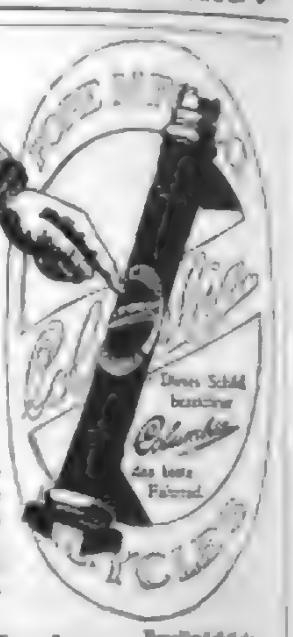

HARTFORD FAHRRÄDER sind die nächstbesten nach **COLUMBIA.** Beide sind in dem grossartig ausgestatteten Fahrrad-Catalog der Pope Mfg. Co., Hartford, Conn. U. S. A., illustrirt und beschrieben und ist dieser gratis und franco zu beziehen durch

MARKT & CO. Ltd., Hamburg, Hauptniederlage für Europa.
Zuverlässige Händler gesucht, soweit noch nicht vertreten

Negergarn

ist das beste baumwollene Strickgarn
Diamantschwarz und alle Farben echt
und nicht gesundheitsschädlich
Schutz Marke **NEGERGARN-ESTREMADURA, NEGER-DOPPELGARN**
auch in gebleicht aus dem edelsten Material gefertigt

Küster Perry & Co. Nachf.,
Frankfurt a. M., empfehlen (622)
Englische Lawn Tennis Spiele.

„Champion" La Schläger A
Lawn Tennis Schläger — Bälle — Pressen
Lawn Tennis Netze — Netzpfosten,
Complete Lawn Tennis Spiele,
Lawn Tennis Schuhe — Anzüge
Illustr. Preisliste gratis u. franco. Agenten gesucht.

Congo-Socken
gegen Schweissfüsse, für Touristen die
[illegible]

M. V. Jaeger, Chemnitz.
Weltberühmtes, seit 1881 bestrenommirtes Versandgeschäft „Jägerhaus".
Chemnitzer Strumpfwaaren in Baaren-Preisen.

Eisen-Bettstellen
für Kinder und Erwachsene,

grosse Auswahl in eleganten Formen, ganz zusammenlegbar, in **deutschen** und **englischen Stahldrahtmatratzen.**
Patentmatratzen jeder Art.
Illustrirte Preisliste über Bettstellen gratis und franco.
R. Jaekel's Patent-Möbel-Fabrik,
Berlin SW., Markgrafenstr. 20, Ecke Kochstr.
Wien VI, Mariahilferstrasse 11.

Eiserne Bettstellen

für Kinder von 7 ℳ 20, für Erwachsene von 3 ℳ 50 an.
Garnirmöbel, Betten für Kinder und Erwachsene, Blumentische, Blumentreppen, Kleiderhalter, Schirmhalter, Flaschenschränke, Divans, Waschtische. — Illustrirte Cataloge in gewünschter Sprache gratis und franco. — Zahlreiche Referenzen. — Preisliste frei. (599)
Richard Furcht, Leipzig.

Irmler
Flügel- u. Pianino-Fabrik (581)
Hoflieferant. Goldene Medaillen.
Leipzig. — Gegründet 1818.

Plato & Co., Musikwerke
Berlin SO., Köpenickerstr. 106
(Hauptstrasse zur Ausstellung)
Musikwerke,
Symphonions,
Musikinstrumente,
Musikwaaren aller Art.
Grösste Auswahl. — Billigste Preise.
Für Ausstellungsbesucher
sind in unserm Geschäftshause, auch ohne Einkauf willkommen.
Kataloge gratis und franco.

HYGIENE DES KOPFES
Schönheit der Haare
EAU DE QUININE
VON
ED. PINAUD
Unfehlbar gegen Schuppen und
Ausfallen der Haare
37, Boul^d de Strasbourg, PARIS
Jede ächte Flasche ist mit nebenstehender Unterschrift versehen.

PARIS 1889
GRAND PRIX

Estey-Orgeln.

The ESTEY Organ

Seit 45 Jahren sind mehr als
280,000
Estey-Orgel-Harmoniums
angefertigt u. verkauft.
Wer die Estey-Orgeln kennt, kauft kein anderes Fabrikat.
Reiche Auswahl.
Decorirte Gratisliste.
Etwaige Reparaturen kostenfrei durch Techniker der Fabrik.
Kataloge gratis.
Louis Ritz & Co., Hamburg,
General-Agenten.

Autographie-Druckerei,
Gurchardt, Breslau, Ruhrstr. 7.

Zauber- Schnellbilder-Apparate für Privat- u. öffentl. Vorstellungen. (618
Preisliste gratis u. franco.
Wilh. Berlage, Magdeburg, Jacobstr. 7.

SILBER Am Künne, Altena
Mod. Tafelsilber, Festgaben, Arbeitsbestecke.

Julius Blüthner, Leipzig.

Königl. Sächs. Hof-Pianoforte-Fabrik.

Hoflieferant Ihrer Maj. der Kaiserin von Deutschland und Königin von Preussen, Sr. Maj. des Kaisers von Oesterreich und Königs von Ungarn, Sr. Maj. des Königs von Dänemark, Sr. Maj. des Königs von Griechenland, Ihrer Königl. Hoheit Princess of Wales.

Flügel und Pianinos.

Besondere Bauart für alle Klimate.
Prämiirt mit 11 ersten Weltausstellungs-Preisen.

CHOCOLAT MENIER

Die grösste Fabrik der Welt.
TÄGLICHER VERKAUF:
50,000 Kilos.
Zu haben in allen Spezerei-
DELIKATESSEN-HANDLUNGEN UND
Conditoreien.

NESTLÉ'S Kindermehl

enthält beste Schweizermilch. Altbewährteste Nahrung für kleine Kinder.

TAPIOCA Von C. H. KNORR

ist der feinste aller Suppeneinlagen sehr angenehm im Geschmack nahrhaft u. von ausserord. günstig nervenstärkendem Einfluss auf jeden schwachen Magen. Nur echt in gelben runden Originalpackets, rothgestreift mit der vollen Firma C. H. Knorr, Heilbronn a. Neckar, erhältlich in besseren Delicatess- & Colonialwaaren-Geschäften.

Die **Chocolade Suchard** zeichnet sich durch **vorzügliche Qualität** bei **mässigem Preise** aus und ist überall zu haben.

CHOCOLADE
Lobeck & Co
Kgl. Hoflieferanten
DRESDEN
CACAO

Für
Salate u. Majonnaisen
benutzt man seit Jahren in vielen Haushaltungen u. Hotels mein rationell. Präparat, wegen seiner Billigkeit und Wohlgeschmacks das weit verbreitete Olivenöl weit übertreffend. Ganz Cassl. M 1.40 per Liter. Muster frei. Zahlr. Referenzen. Versandt 5 Liter.
Ernst Fischer, Weinheim i. Baden, Lieferant mehrerer fürstl. Hofhaltungen.

Berger's
Germania
Cacao
Fabrik
Robert Berger,
Pössneck i. Th.

CHOCOLADEN,
CACAOS,
Biscuits, Cakes
von
B. SPRENGEL & Co.
HANNOVER
sind unübertrefflich.
Zu haben
in fast allen
besseren Geschäften

LEA & PERRINS'

Diese Handelsmarke für WORCESTERSHIRE SAUCE ist seit mehr als FUNFZIG JAHREN
IN ALLEN WELTTHEILEN
bekannt, und bildet die beste, nützlichste und gesuchteste aller Saucen,
FÜR FISCHE, FLEISCH, FLEISCHBRÜHE, WILDPRET UND SUPPEN.
MAN FRAGE NACH
LEA & PERRINS' SAUCE,
und sehe dass die Unterschrift
Lea & Perrins
auf der Flaschen-Etiquette steht.
GEWARNT VOR NACHAHMUNGEN
Zu beziehen *en gros* von LEA & PERRINS in Worcester, CROSSE & BLACKWELL, und in sämmtlichen Colonialwaarenhandlungen in London
En Detail VON JEDEM SPEZEREIHAENDLER.

LEA & PERRINS' SAUCE.

CHOCOLADEN
von
AMÉDÉE KOHLER & FILS
in LAUSANNE
Marke für feine Spezialitäten
SCHWEIZ

Blutarme erhalten ihre verlorne Farbe schnell durch Dr. Dorvault's Eisenpulver »Hämatogen«. Glänzend begutachtet seit 25 Jahren, ist es das beste Kräftigungsmittel, stärkt die Nerven, regelt die Blutcirculation, schafft Appetit und gesundes Aussehen. Allein echt mit der Schutzmarke: Leier, unschädlich. Flaschenkosten, Schachtel M 2.50, ferner Lebertran nach Scharlach. Allein echt: **Kgl. pr. Apotheke zum weissen Schwan**, Berlin, Spandauerstr. 77. (121)

CEGRÜNDET 1786
FERD. STEMLER
FRIEDRICHSDORF
(TAUNUS)
Hochfeine Specialität
FRIEDRICHSDORFER ZWIEBACK
FEINSTES KAFFEE- U. THEEGEBÄCK - ÄRZTLICH EMPFOHLEN.
Versand ins In- und Ausland. Proben gegen 20 Pfg.

Dr. Lahmann's
vegetabile Milch (Pflanzenmilch)

löst vollkommen die Aufgabe, die Thiermilch (Kuh- oder Ziegenmilch) zu einem **wirklichen Ersatz** für Muttermilch zu machen; denn **Dr. med. Lahmann's vegetabile Milch** macht, der Thiermilch zugesetzt, dieselbe für den jüngsten Säugling **leicht verdaulich**, indem sie das Bilden fester Käseklumpen im Magen verhindert, und erhöht sodann durch ihren Gehalt an feinsten Zuckerstoffen und edelsten Pflanzenfetten den **Nährwerth** der Thiermilch derart, dass dieselbe der Muttermilch vollkommen gleichwerthig wird.

Preis per Büchse Mk. 1.30.

Beim Kaiserl. Patentamte ist Nr. 8165 eingetragene Schutzmarke.

Man verlange Gratis-Broschüre von den alleinigen Fabrikanten
Hewel & Veithen in Köln a. Rhein.

Dr. Lahmann's vegetabile Milch
ist käuflich in allen Apotheken, sowie besseren Droguen- und Colonialwaaren-Handlungen.

LIEBIG
COMPANY'S
FLEISCH-EXTRACT
Nur aecht, wenn jeder Topf den Namenszug J. Liebig in blauer Farbe trägt.

Das Fleisch-Pepton
der Compagnie Liebig

ist wegen seiner ausserordentlich leichten Verdaulichkeit und seines hohen Nährwerthes ein vorzügliches Nahrungs- und Kräftigungsmittel für Schwache, Blutarme und Kranke, namentlich auch für Magenleidende.

Hergestellt nach Prof. Dr. Kemmerich's Methode
unter steter Kontrolle der Herren:
Prof. Dr. M. von Pettenkofer und Prof. Dr. Carl von Voit, München.

Käuflich in Dosen von 100 und 200 Gramm.

Wiesbaden. — Cur während des ganzen Jahres. — Wiesbaden.

Im Laufe des Jahres wird **Wiesbaden** von weit mehr als 100,000 **Fremden** besucht, welche die schön gebaute Stadt, ihre Cur-Etablissements, ihre Prachthäuser, Hotels, Pensionen etc. und die sie umgebenden zahlreichen, von Gärten umsäumten Villen beleben.

Wiesbaden liegt, kaum eine Stunde vom Rheine entfernt, an dem südlichen Abhange des reichbewaldeten Taunus. Wälder, Parkanlagen, Gärten und Weinberge umgeben die Stadt. Prachtvolle Alleen durchziehen in allen Richtungen die Stadt und ihre Umgebung. Die Strassen sind durchweg breite, gerade, gute Chausseen.

Das **Curhaus** mit seiner Concert-, Spiel-, Reclamations-, Conversations- und Lesesälen etc. (Jahresetat mit ca. 1½ Millionen Mark) ist der Brennpunkt des ganzen Jahr hindurch rasch pulsirenden Lebens. Die **Curcapelle**, aus 54 Musikern — darunter vorzügliche Solisten — bestehend, spielt während der Sommermonate **täglich drei Concerte**, ein Abendconcert bei Illumination an der Kochbrunnen-Colonnade. Im **Sommer** haben die Curconcerte im Freien, im **Winter** in den Sälen statt.

Die **zahlreichen Veranstaltungen**, welche je nach der Jahreszeit geboten werden, sind mannigfaltig, sie bieten Concerte, Theatervorstellungen, Opernaufführungen, Vorträge, Ausstellungen, Conversationsabende, Gartenfeste, Vocal- und Instrumental-Concerte, Kurmusiken, Serenaden, Illuminationen, Feuerwerke, Wettrennen, Wettspiele, grosse Concerte, Promenadeconcerte unter Mitwirkung erster Künstler, Promenadeconcerte mit Vorträgen classischer Tonwerke, Militärconcerte, Bergparaden, Fackelreigen, Bergfeuer, Bengalfeuer, Illuminationen, Tanzunterhaltungen, Tanzconcerte, Ball paré, Redoute, Maskenball, Bauberfeuer, humoristische Abende, Carnevalsconcerte, Kunstvorträge mit Musik u. Gesang, Lichtbilder, Stereoskopvorträge, Gesangsvorträge, Kinematographen, Phonographen, Saalabendspiele u. s. w.

Jagd und **Fischerei** bieten die Umgebung.

Fussball, Lawn Tennis, Radfahren.

Reichdotirtes neues Königliches Theater mit Oper und Schauspiel **ersten Ranges.**

Museen (Kunst- u. Naturhistor.), Bildergalerien, Kunstausstellungen.

Gelehrten- u. Real-Gymnasium, Realschule, Höhere Töchter-Schule, Privatschulen, gute Pensionate, Conservatorium für Musik, Elementarschule. Chem. Laboratorium. Landwirthschaftliches Institut.

Evangelische, katholische, altkatholische, israelitische Gotteshäuser, englische, russisch-griechische **Kirchen und Synagoge.**

Die **bauliche Ausdehnung** Wiesbadens ist derart, dass Wohnungen in Villen, Etagen, Zimmern in Gasthäusern, Hotels, Villen etc. **zu den verschiedensten Preisen**, also auch für den minder bemittelten Fremden, möbl. oder unmöblirt, stets zu haben sind.

Kochbrunnen.

Die **Curmittel** sind: Die **Kochbrunnen** mit einer Wärme von 66,75° C. Der **Kochbrunnen** wirft circa 300 Liter Wasser in der Minute aus.

Die **zahlreichen Badehäuser** (ca. 900 Thermalbäder) sind sowohl für **Winter- als Sommercuren** eingerichtet u. mit allem Comfort, sowie mit den Einrichtungen der modernsten Hygiene ausgestattet. Zahlreiche gelehrte Aerzte, Privatlehrer etc. werden allen Ansprüchen gerecht.

Die **Trinkcur-Einrichtungen** bestehen sowohl für die Sommer- als Wintersaison. Die allseitig gerühmte **Wirkung der Wiesbadener Kochsalzthermen** richtet sich gegen rheumatische u. gichtische Zustände, Muskel- u. Gelenkrheumatismen, chronische Rheumatismen, Gelenk-Anchylosirungen, Katarrhe der Brust, des Magens, des Darmes, Hautaffectionen, Wunden, Geschwüre, Lähmungen, Neuralgien, Ischias etc.

Ausserdem besitzt Wiesbaden noch folgende Heilmittel in besonderen, dafür eingerichteten Anstalten: Kohlensäurebäder, Fichtennadel-, Russische, Römisch-Irische, Moor-, comprimirte Luft (Heissluft-, resultirende Kohlensäure-), Dampf- u. Schwemmbäder. Mineralische, electr. u. medicin. Bäder aller Art. Pneumatische Apparate. Massagecuren. Orthopädische Behandlung. Electrotherapeutische Curen. Diätetische Heilverfahren. Terrainkuren u. s. f. — Inhalation für Nervenleidende und Morphiumkranke. Berühmte Augenheilanstalten. Poliklinik. — Ziegenmilch und Molken, letztere bereitet aus Appenzeller Samen; Milchcurhallen; im Herbste Traubencur. Mineralwasser aller bekannten Quellen in frischester Füllung.

Für **Luftcuren** eignen sich die hochgelegenen Waldungen nahe Wiesbadens ganz besonders.

Trinkhalle. — Neues Inhalatorium.

Der Curdirector: **F. Hey'l.**

Das Curhaus mit seiner Concert-, Spiel-, Reclamations-, Conversations- und Lesesälen etc. (Jahresetat mit ca. 1½ Millionen Mark) ist der Brennpunkt des ganzen Jahr hindurch rasch pulsirenden Lebens. Die **Curcapelle**, aus 54 Musikern — darunter vorzügliche Solisten — bestehend, spielt während der Sommermonate **täglich drei Concerte**, ein Abendconcert bei Illumination an der Kochbrunnen-Colonnade. Im **Sommer** haben die Curconcerte im Freien, im **Winter** in den Sälen statt.

Die **zahlreichen Veranstaltungen**, welche je nach der Jahreszeit geboten werden, sind mannigfaltig, sie bieten Concerte, Theatervorstellungen, Opernaufführungen, Vorträge, Ausstellungen, Conversationsabende, Gartenfeste, Vocal- und Instrumental-Concerte, Kurmusiken, Serenaden, Illuminationen, Feuerwerke, Wettrennen, Wettspiele, grosse Concerte, Promenadeconcerte unter Mitwirkung erster Künstler, Promenadeconcerte mit Vorträgen classischer Tonwerke, Militärconcerte, Bergparaden, Fackelreigen, Bergfeuer, Bengalfeuer, Illuminationen, Tanzunterhaltungen, Tanzconcerte, Ball paré, Redoute, Maskenball, Bauberfeuer, humoristische Abende, Carnevalsconcerte, Kunstvorträge mit Musik u. Gesang, Lichtbilder, Stereoskopvorträge, Gesangsvorträge, Kinematographen, Phonographen, Saalabendspiele u. s. w.

Jagd und **Fischerei** bieten die Umgebung.

Fussball, Lawn Tennis, Radfahren.

Reichdotirtes neues Königliches Theater mit Oper und Schauspiel **ersten Ranges.**

Museen (Kunst- u. Naturhistor.), Bildergalerien, Kunstausstellungen.

Gelehrten- u. Real-Gymnasium, Realschule, höhere Töchter-Schule, Privatschulen, gute Pensionate, Conservatorium für Musik, Elementarschule. Chem. Laboratorium. Landwirthschaftliches Institut.

Evangelische, katholische, altkatholische, israelitische Gotteshäuser, englische, russisch-griechische **Kirchen und Synagoge.**

Die **bauliche Ausdehnung** Wiesbadens ist derart, dass Wohnungen in Villen, Etagen, Zimmern in Gasthäusern, Hotels, Villen etc. **zu den verschiedensten Preisen**, also auch für den minder bemittelten Fremden, möbl. oder unmöblirt, stets zu haben sind.

Die **alljährlichen Besuche des Kaiserlichen Hauses u. regierender Fürsten**, die grosse Gesammt-Fremden-Frequenz, **Wanderversammlungen**, wie diejenigen der Naturforscher, Aerzte, Apotheker, Naturforscher, Juristen, Architekten, Lehrer, Gewerkschaften, Philologen, Techniker, Forstbeamte etc. sprechen für die **Annehmlichkeiten des hiesigen Aufenthalts.** Ausführl. illustrirte **Prospecte** unentgeltlich und frei. Der Curdirector: **F. Hey'l.**

Banck's weisse Ventilations-Hemden und Stoffe

Gesundheits-Leibwäsche ersten Ranges, nach kompetenten Gutachten das Hervorragendste, was auf diesem Gebiete bisher geleistet worden ist.
Verkauf nur durch Wäsche-Geschäfte. — Proben und Preise auch direct und kostenfrei.
E. F. BANCK, Bielefeld. (Gründung 1823.)

50% Gewichtsersparniss!

MÄDLER'S PATENT-KOFFER

Unerreicht an Leichtigkeit, Eleganz u. Haltbarkeit.

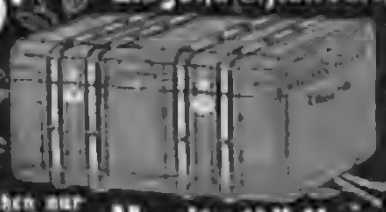

LEIPZIG, Peterstr. 35 & BERLIN W. Leipziger Strasse 103 & HAMBURG. Neuer Wall 54.

Zu beziehen nur durch Fabrik u. Versand-Geschäft: **Moritz Mädler,** LEIPZIG-LINDENAU.

Stollwerck's Chocolade. Cacao.

Anerkannt vorzüglich!

Vorräthig in fast allen Conditoreien, Colonial- und Delicatessen-Geschäften.

Hugo Pampe, Freiburg i. B. Versand und Fabrikation von **Schwarzwaldartikeln** aller Art. Kataloge umgehend.

Schreibmaschine. Das neue 1896er Typenschreiber-Modell der **Hammond** bedeutet eine **gewaltige Revolution** auf dem Gebiete des Maschinenschreibens. Näheres durch Gen.-Vertr. **F. Schurey, Berlin SW. 19.**

Adler-Fahrradwerke vorm. **Heinrich Kleyer, Frankfurt a. M.**

Lieferanten von Kaiserl. Königl. Behörden etc.

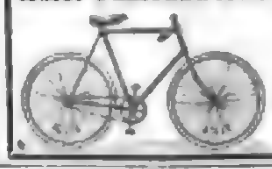

„Adler"-Fahrräder.

Kraftsparende Fahrräder mit wunderbar leichtem Lauf. **Höchste Auszeichnungen.**

Illustrirte 1896er Kataloge gegen Einsendung von 10 Pf. in Briefmarken.

Eine falsche Sparsamkeit

ist es, wenn Damen u. Kleidermacherinnen zum Schutze bei Kleiderstoffen nicht die als unverwüstlich bewährte Vorwerk's Patent-Schutzborte verwenden, sondern für theilweise oder das ganze Kleid eine der vielen minderwerthigen Nachahmungen kaufen. Letztere kosten sich um kaum 10 Pfg. billiger für ein Kleid, als die echte Vorwerk'sche Borde und erfordern nach kurzer Zeit ein lästiges Erneuern, während die Vorwerk'sche Borde ein Kleid überdauert. — Im eigenen Interesse sehe man daher beim Einkauf darauf, daß die letztere auf einem soliden **Baumwollstoffe** (nicht Gewebe) befindet; sie ist daran sicher erkenntlich, daß der Deckel und das Etikett, worauf die Worte auf erfreuen befindet ist, den Namen des Erfinders „**Vorwerk**" tragen. (561)

LOHSE'S Maiglöckchen

Taschentuch-Parfüm — Seife
Puder — Toilette-Wasser — Brillantine
Eau de Cologne.

Nur ächt mit der vollen Firma des Erfinders

Gustav Lohse

Berlin, 43/46 Jäger-Strasse.

In allen Parfümerien, Drogerien, Apotheken, sowie bei allen Coiffeuren des In- und Auslandes häufig.

(214)

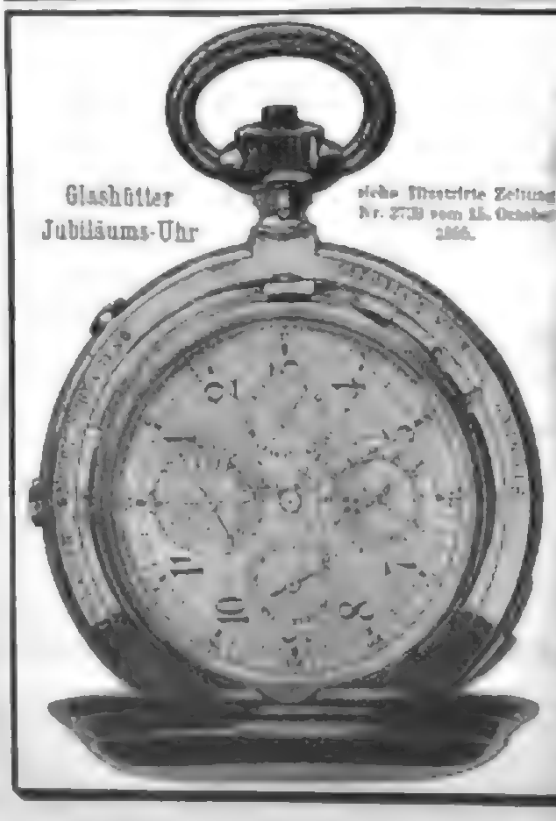

Glashütter Jubiläums-Uhr

siehe Illustrirte Zeitung Nr. 2739 vom 15. October 1896.

UHREN-FABRIK UNION Fabrik-Marke

Glashütte i/Sachsen.

Fabrikation feinster Präcisions-Taschenuhren

nur erster Qualität.

Herren- und Damen-Uhren

in Gold, Silber und Stahl

bis zu den feinsten complicirtesten Werken.

„Beste Regulirung unter Garantie."

Verkauf zu Originalfabrikpreisen durch alle feinen Uhrengeschäfte des In- und Auslandes.

Bank-Verbindungen für Export in allen grossen Handelsplätzen.

Für den Einzelverkauf an Private wolle man sich gefl. an [illegible]

Illustrirte Zeitung

Alle Rechte für sämmtliche Illustrationen und Artikel vorbehalten.

Nr. 2762. 106. Bd. Erscheint regelmäßig jeden Samstag. Einzelpreis einer Nummer 1 Mark. Leipzig und Berlin. Preis vierteljährlich 7 Mk. — 4 fl. 55 kr. ö. W. Mit Kunstbeilagen 9 Mk. 25 — 5 fl. 70 kr. ö. W. Für Ausland 10 Mark 75 Pf. 6. Juni 1896.

Die Krönungsfeier in Moskau: Der Einzug des Kaisers Nikolaus II. in Moskau am 21. Mai. Originalzeichnung unsers Specialzeichners E. Limmer.

Digitized by Google

Krone des Zaren Iwan Alexejewitsch

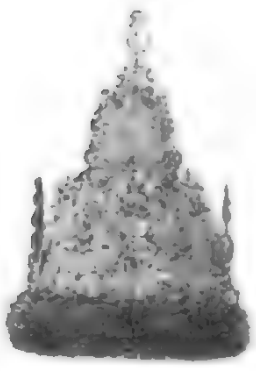

Krone des Zaren Michael Feodorowitsch

Die russischen Krönungsinsignien: Krone des Kaisers; Krone der Kaiserin; Scepter, Reichsapfel, die große Kette des Andreas-Ordens.

Die Krönungsfeier in Moskau.

I.

Wieder nach dreizehn Jahren ist die alte Hauptstadt des weiten russischen Reiches der Schauplatz jener großartigen, prunkvollen geistlich-weltlichen Feste geworden, die mit der feierlichen Ceremonie der Krönung des Kaisers und der Kaiserin verbunden sind. Sie haben genau um dieselbe Zeit des Jahres stattgefunden wie die Feier der Krönung Kaiser Alexander's III. im Jahre 1883. Für die ungeheuere Masse des russischen Volkes ist der Zar erst dann der rechte Zar, wenn er in der Kathedrale der Himmelfahrt Mariä (Uspenskij Kathedrale) die Krone auf sein Haupt gesetzt hat und das Haupt nach altgeheiligtem Ritus vom Metropoliten mit dem geweihten Oel gesalbt worden ist. Die vor, bei und nach diesem Act zu beobachtenden Ceremonien sind genau vorgeschrieben und wichen denn auch kaum von jenen ab, nach denen die Krönung Kaiser Alexander's III. sich vollzog. Ein Unterschied freilich zwischen den damaligen Vorgängen und denen bei der gegenwärtigen Krönung wurde dadurch bedingt, daß bei dieser die verwittwete Mutter des Zaren ihren Platz neben dem Kaiserpaar einnahm, während der verewigte Kaiser zur Zeit seiner Krönung bereits mutterlos war.

Eine lange Reihe festlicher Acte geht und ging denn auch diesmal der Hauptceremonie selbst voran. Der erste ist die Ueberführung der im Winterpalais zu St. Petersburg aufbewahrten Krönungsinsignien in feierlichem Zug unter dem genau vorgeschriebenen Geleit der dazu bestimmten Würdenträger des Hofes, der Ceremonienmeister, Stallmeister, Fouriere und Ehrengarden vom Reiterregiment Chevaliers Gardes und von den Palastgrenadieren zum Bahnhof, von dort nach Moskau und hier in ähnlich feierlichem Zug nach der „Waffenkammer", der Oruschennaja Palata, auf dem Kreml, wo sie bis zum Tag der Krönung verwahrt werden.

Den Krönungsinsignien folgen eine bis zwei Wochen später das Kaiserpaar und die Mitglieder der kaiserlichen Familie selbst nach Moskau. Die Uebersiedelung geschah diesmal am 18. Mai. Der Kaiserzug traf im moskauer Nikolai-Bahnhof 10 Minuten vor 5 Uhr nachmittags ein, um von da auf der Verbindungsbahn nach dem Warschauer Bahnhof übergeführt zu werden, wo in einer besonders dafür errichteten großen, reich mit Blumen, Blattpflanzengruppen und purpursammtenen Vorhängen decorirten Ankunftshalle der feierliche Empfang der Majestäten durch die Spitzen der Reichs- und der Stadtbehörden, die Generalität und das diplomatische Corps erfolgte. Die Ehrengarde war in der einen Seitenhalle des hohen Musiksalons eine abgelassene Escadron des Leibdulanenregiments mit Standarte und Musik in zwei Gliedern hintereinander aufgestellt. Mit schmetternden Cavaleriefanfaren und der Weise der russischen Nationalhymne begrüßte das Musikcorps den die Escadron abschreitenden Kaiser. Dann wurden die bereit stehenden Hofkutschen und prächtig bespannten Troikas bestiegen, die die kaiserliche Familie und ihr Gefolge nach dem etwa eine Stunde vor Moskau an der Landstraße gelegenen parkumgebenen Petrowskij-Luschschloß[1] brachten, wo das Kaiserpaar bis zum feierlichen Einzug in die Hauptstadt am 21. Mai unseres Stils weilte.

Dieser Einzug in die Stadt und durch die Heilige Pforte in der Kremlmauer zur Höhe der Akropolis Moskaus erfolgte wie immer, in besonders feierlich prächtiger Weise bei Glockenklang und Kanonendonner. Um 2 Uhr brach der vor dem Petrowskij-Schloß geordnete Zug nach Moskau auf. Der große Landstraße mündet bei dem Triumphbogen[2] nahe dem Smolenskier Bahnhof in die auf den Kreml führende Twerskaja Straße. An verschiedenen Stellen des im reichsten festlichen Schmuck prangenden langen Weges waren zierliche Holzbauten im national russischen Stil errichtet; durch bereitgehaltene Tücher geschützte offene Pavillons, in denen der Bürgermeister von Moskau, der Municipalrath, die Delegirten der städtischen Korporationen, der Kaufleute, der Bezirke, der Gewerke, des moskauer Adels unter seinen Marschällen, die Vertreter der Lokalverwaltung und die der Zünfte Aufstellung genommen hatten, um den Kaiser beim Vorüberkommen zu begrüßen. Vor den Kirchen an der Einzugsstraße stand die Geistlichkeit mit ihren Kreuzen, heiligen Bildern und Weihwasser. Auf beiden Langseiten des Rothen Platzes[3], der im Westen von der langen Kremlmauer, im Osten von dem riesigen monumentalen Gebäude der „Reihen" begrenzt wird, waren zwischen hohen Trophäen und Bannermasten mächtige Tribünen errichtet, die mit Zuschauern dicht besetzt waren. Am Fuß derer an der Ostseite des Platzes stand eine große Schar von Vertretern russischer Dorfgemeinden, echte Typen unverfälschten altrussischen Volksthums. Weiter nördlich, näher dem dort den Platz abschließenden zweithurmigen Iwerskij-Thorbau mit den zwei Eingangsbogen, reihten sich an jene Bauerndelegirten die Vertreter der Rußland unterworfenen, bezw. befreundeten innerasiatischen Völkerschaften. Sie boten durch die Mannigfaltigkeit der Rassentypen wie der nationalen, oft höchst malerischen und prachtvollen Trachten einen ungemein interessanten Anblick. Dicht beieinander standen dort die hohen, schlanken, dreieckschultrigen Kriegergestalten der Tscherkessen in langen schwarzen, kunstreich mit Gold- und Silberniellirereien geschmückten Kaftans, mit einem Arsenal kostbarer, schongearbeiteter Waffen in der Gurtschärpe und am Schultergehenk, die Köpfe mit hohen schwarzen Lammfellmützen bedeckt; andere Stammesgenossen in röthlichen glänzenden Seidenkaftans; Kurden, das Haupt mit schwarzen goldgesäumten Shawls umwunden, in goldgestickte schwarze Jacken und Hosen gekleidet; Koreaner, kenntlich an den hohen purpur- und blaulammenen, reich mit goldenen Ornamenten besetzten, kegelförmigen Hüten mit aufgeschlagener Krämpe; Chinesen in prachtvollen, mit Drachenfiguren durchwirkten blauseidenen Gewandern; Männer von Chiwa und Bochara, kolossale weiße Turbans auf den Köpfen und gekleidet in schlafrockförmige, vielfarbige, grellbunt gemusterte, dick gefütterte Brokatkaftans; Tibetaner mit weißgelblichen Lederkappen, deren aufgeschlagene Krempe mit rothem Sammt bezogen war, im langen goldgelben Talar, über dem sie einen von der Schulter zur Hüfte drapirten scharlachrothen Mantel trugen; Nordsibirier mit schlanken großen schwarzen Lammfellmützen. Auch an den Vertretern polnischer Gemeinden in ihren schmucken Nationaltrachten, mit der Pfauenfeder und buntem Bänderstrauß am Filzhut oder an der Krakusenmütze, im weißen, roth ausgenähten langen Rock oder in der kurzen weißen Kurka, fehlte es nicht unter diesen Vertretern der Völkerschaften, Rassen und Stämme des ungeheuern Russischen Reiches, von dessen Macht und Größe diese hier versammelte Mannichfaltigkeit lebendiges Zeugniß ablegen konnte.

Auf der westlichen Seite des großen Rothen Platzes bildeten Mannschaften der Garde-Infanterie und des Preobrashenskij Regiments von jenem Eingangsthor bis zur Heiligen Pforte[4] der Kremlmauer am Südende des Platzes, durch die der Zug sich zur Höhe des Kremls hinaufbewegt, Spalier. An den linken Flügel jener russischen Bauern und Vertreter reihten sich die Schüler kaiserlicher Cadettenhäuser und Militärerziehungsinstitute sowie der Priesterschaft der Kirche Wassilij Blaschennyj[5], jenes phantastischen Bauwerks mit den fünf vielfarbigen Zwiebelkuppeln, das sich in der Mitte der breiten Südseite des Rothen Platzes erhebt.

Dem Kaiser zog, wie immer, ein mannigfach zusammengesetzter glänzender Vortrab zu Pferd und zu Wagen voraus. Zuerst berittene Gensdarmen, vom Polizeimeister geführt, waren paarweise geordnet. Mehrere hundert in lange scharlachrothe, silberbordirte Kaftans und schwarze Lammfellmützen gekleidete Kosaken des kaiserlichen Convois auf Schimmeln, eine Sotnie vom Gardekosaken Regiment in kurzen scharlachrothen Waffenröcken, rothschäftige Piken in der Faust. Ein farbenprächtiger Reitertrupp in ähnlich mannigfaltig malerischen Trachten wie jene Asiaten auf dem Rothen Platz: die Vertreter der Rußland unterworfenen asiatischen Völkerschaften. Ein langer Reiterzug, aus den Abgesandten der kosakischen Grenzvölkerungen gebildet unter ihren Hetmans, Atamanen in schwarzen und schwarzblauen Kaftans, schwarzen Lammfellmützen mit kostbaren Waffen im Gurt und an der Seite, ihnen folgten, in goldstarrende schwarzsamtne Galauniformen gekleidet, die Vertreter des Adels [illegible] einem berittenen Kammerfourier geführt, [illegible] in goldgalonnirter Livree mit Schnellstab, vier Laufer [illegible] vier Kammerdiener, paarweise zu Fuß gehend; ebenso 11 Musiker des kaiserlichen Orchesters in rothen Röcken, ebenfalls zu Fuß hinter ihrem reitenden Chef; von dem Phaeton des Kaisers zu Pferde geführt, die ganze Jagddienerschaft des kaiserlichen Hofes in goldbetreßten grünen Galaröcken. Nach dieser Hofdienerschaft kam die Reihe der hohen Hofbeamten im vollsten Glanz; die beiden Großmeister der Krönungsceremonien nebeneinander im offenen, ganz vergoldeten Wagen, der von sechs Pferden in rothen goldverzierten Ledergeschirren gezogen wurde. Die Herren trugen lange goldene Stabe mit dem Doppeladler auf der Spitze. In einem ganz ähnlichen vergoldeten Phaeton mit sechs prachtvoll aufgeschirrten Pferden folgte der Erzgroßmeister der Krönungsceremonien. Dahinter ritten, von einem Ceremonienmeister mit goldenem Stab geführt, 21 Kammerjunker und zwölf Kammerherren paarweise, ein Marschallsoffizier und zwei Stallmeister. Dann wieder eine Reihe vergoldeter, abwechselnd geschlossener Glaswagen und offener Phaetons, von je sechs prachtvoll geschirrten Pferden gezogen. Von diesen Wagen trug der erste vier Hofdamen, der zweite vier hohe Würdenträger fremder Höfe, der dritte den Hofmarschall, die folgenden die obersten Hofchargen, die Mitglieder des Reichsraths, der letzte den Obertruchsessen, einen weißbärtigen Herrn mit langem Goldstab.

Seit der Morgenfrühe hallte das Glockengeläute von sämmtlichen Glocken der Kirchen des Kremls und der Stadt. Das erdröhnte, seit der Zug das Petrowskij-Schloß verlassen hatte, in kurzen Zwischenräumen der Donner der abgefeuerten Geschütze. Nun mischten sich in diese betäubenden Klänge noch das Rasseln der Trommeln und das Gellen der Pfeifen des Musikcorps des zwischen der Iberischen Doppelpforte und der Mündung der Iwerskaja-Straße aufgestellten Garde-Infanterieregiments, womit es die heranreitende Schwadron des Chevaliers Gardes-Regiments im Goldhelm mit silbernem Doppeladler und blitzendem Kurasz über weißem Koller, Lanze mit schwarz und gelben Fähnlein in der Faust, und die blaue Escadron des sehr ähnlich uniformirten Gardes à Cheval-Kurassierregiments begrüßte. Durch den Thorweg zur Rechten ritten diese glänzenden Geschwader auf den Rothen Platz ein. In dem breiten Zwischenpfeiler dieses Doppelthors hier unter sich bekanntlich die kleine Kapelle mit dem blauen goldbesternten Kuppeldach angebaut, die das hochverehrte Heiligthum der wunderthätigen Iberischen Gottesmutter einschließt. Bei jedem feierlichen Einzug in den Kreml darf der Zar nicht versäumen, hier einzutreten, um die Segnungen der Priesterschaft zu empfangen und dem heiligen Bilde zu huldigen. Die Priester der Kapelle standen denn auch an diesem Einzugstag, in ihre goldbrocatenen Ornate gehüllt, die einen auf dem haarigen, langlockigen Haupt die hohe schwarze Mütze mit schwarzem Rückenschleier, die andern mit der von Gold, Silber und Perlen schimmernden Tiara bedeckt, Weihrauchfässer schwingend, auf dem vor der Kapelle hinausgebauten, roth bedeckten Hautpas, die Ankunft des Kaisers erwartend. Von dem ungeheuern, vieltausendstimmigen Jubelgeschrei der die Plätze hinter den Soldatenspalieren dicht gedrängt füllenden Volksmenge und des alle Fenster und Balkons rings um belebt haltenden Publikums begrüßt, kam Kaiser Nikolaus II. auf mildweißem edeln Roß von der Iwerskaja Straße zur Iberischen Pforte herangeritten, umgeben von dem ihn umschwärmenden Reiterschwarm seiner General- und Flügeladjutanten, den Ministern des kaiserlichen Hauses und des Krieges, den Großfürsten der kaiserlichen Familie, den fremden Fürsten und Prinzen sowie den Offizieren ihrer Suiten. Der Kaiser trug die Uniform des Siemenowschen Garde-Infanterieregiments, die dunkelmaigrüne Kurka, die niedrige schwarze Astrachan-Fellmütze, die weiten, blaugrünen Kniehosen und hohen Stiefel, über Brust und Rücken das blaubande Band des Andreas-Ordens. Am Fuße des Hauptes hielt er mit fünf Minuten lang im Sattel, während das ganze Reitergeschwader hinter ihm scharf trabend zur linken Pforte und durch sie auf den Rothen Platz einschwenkte. Nun hatten auch die goldenen achtspännigen Prunkkutschen der Kaiserin-Mutter und seiner Gemahlin mit ihrem Portrin von Zeremonienmeistern, Lakaien, den zur Seite schreitenden Kammerlakais, vier in blauen, vier in rothen Kaftans und schwarzen Fellmützen, der Nachhut von reitenden Kammerfourieren u. s. w. den Fuß des Hauptpas erreicht. Der Kaiser sprang vom Pferde. Beide Kaiserinnen, die Kaiserin-Mutter in eine silberdurchwirkte, goldgestickte Schleierrobe, die junge Zarin in eine ähnliche schwererem drap d'argent gekleidet, verließen die Kutschen, [illegible] zwischen der Mutter und der Gemahlin schritt der Kaiser [illegible] Kapelle, auf deren Schwelle ihn der Vicar von Moskau, Bischof von Mozhaisk, empfing, ihm das Kreuz darreichte und ihn mit Weihwasser besprengend. Vor dem goldstrahlenden Altar im Innern niederkniend, verehrte und küßte er das heilige Bild und trat dann wieder zwischen den beiden Kaiserinnen heraus, um sein Pferd zu besteigen, wie sie die goldenen Kutschen. Durch die Pforte zur Linken ritt er und führte seine Gemahlin auf den Rothen Platz [illegible] Mutter durch die zur rechten Seite. Dort [illegible] vorausgeritten fürstlichen Gäste und [illegible] reiter an, der, von den Zurufen der Menge, dem Glockenhall und Kanonendonner [illegible] Heiligen Pforte ritt. An [illegible] von Moskau mit seinen Chargen [illegible] folge anzuschließen und den [illegible] zu geleiten.

Den Russischen der [illegible] goldene sechsstrahnige [illegible]

[1] Abbildung s. Nr. [illegible].

[2] Abbildung s. Nr. [illegible].

jahlreichem Geleit. Sie trugen andere Damen des kaiserlichen Hauses, die Königin von Griechenland, die Großherzogin von Mecklenburg-Schwerin, die Herzogin von Sachsen-Koburg und Gotha, die Großfürstin Paulowna u. a. m. Eine Escadron der Kürassiere des Kaisers und eine der Ulanen der Kaiserin Alexandra bildeten den Nachtrab.

Vor der Uspenskij-Kathedrale stiegen der Kaiser, die fürstlichen Herren und die Offiziere des Gefolges von den Pferden, die Hofbeamten und die kaiserlichen Damen verließen die goldenen Karossen. Während die auf dem jenseitigen Moskwaufer aufgestellten Geschütze 75 Schüsse abgaben, traten der Kaiser, die Kaiserinnen, die Prinzen und Großfürsten, von dem Heiligen Synod und dem Hohen Klerus mit Kreuz und Weihwasser empfangen, in das Gotteshaus, um die heiligen Reliquien und Bilder zu verehren. Von hier begab sich der kaiserliche Zug zur nahen Cyrenaï-Kathedrale, wo der Erzbischof von Nowgorod den Kaiser mit Kreuz und Weihwasser empfing und dieser den Reliquien und heiligen Bildern seine Verehrung bezeigte. Von dort schritt der Zug hinüber zur Maria-Verkündigungskirche, auf deren Schwelle ihn deren Erzpriester empfingen. Auch hier erfolgte die Verehrung der heiligen Bilder und Reliquien. Und noch einmal, am Fuße der Neuen Treppe, wurde er mit Kreuz und Weihwasser, diesmal von der Hofgeistlichkeit, empfangen. Auf dem Absatz dieser Treppe bot vor dem Eintritt in den Palast der Ernteschmarschall dem Kaiser nach russischer Sitte Brot und Salz, und, an den Wladimir-Saal gelangt, empfing er noch eine letzte Segnung von dem Erzpriester der Verkündigungs-Kathedrale, ehe er unter dem Donner Böllerschüsse in den Thronsaal einschritt. Und wieder erdröhnten draußen auf dem Quai die Geschütze, und 101 Kanonenschüsse verkündeten dem getreuen Volk, daß sein Zar glücklich in den Palast des Kremls eingezogen sei.

Die Stadt Moskau veranstaltete zur Feier des Tages eine abendliche Illumination, die auf gewissen Plätzen und an gewissen städtischen Gebäuden von märchenhafter Pracht und Schönheit war.

L. P.

(Schluß folgt.)

Wochenschau.

Aus dem schwarzburg-rudolstädtischen Landtage. — Der schwarzburg-rudolstädtische Landtag, der am 27. Mai zusammentrat, ging eine Regierungsvorlage zu, die den Prinzen Hugo von Lippe als eventuellen Thronfolger anerkennen will, da dessen Ansprüchen nicht verjährt sind. Der Landtag genehmigte in seiner kommissarischen Sitzung diese Vorlage. Auch beschloß er [illegible] zu Regierungsassessor Dr. Lehmann zu ernennen.

Deutsche Siege in Deutsch-Südwestafrika. — Hauptmann v. Erckert hat, wie aus Capstadt amtlich gemeldet wurde, die Hottentotten in zwei Gefechten am 18. und 19. April bei Gaggeib in der Nähe von Gibeon in die Flucht geschlagen. Am 7. Mai erstürmte der Unterhauptmann Major Leutwein, unterstützt von Leuten Hendrik Witbooi's und des Oberstleutnants der Herero Samuel Maherero, die Werft des rebellischen Hererhäuptlings Kahimena. Die Hauptleute Schmidt und Zeyers sowie die Unteroffiziere Pitt und Klinkenberg sind dabei gefallen, Lieutenant Heim wurde tödtlich verwundet. Der Kreuzer Condor lief am 20. Mai das Kanonenboot Hyäne in Swakopmund ab; ersterer traf am 23. in Capstadt ein.

Eine Debatte über die Juden und die Ungarn im österreichischen Abgeordnetenhause. — Das österreichische Abgeordnetenhaus verhandelte am 29. Mai über die Dringlichkeitsanträge Langer's und Hanka's betreffend Maßregelung der wiener israelitischen Aerzte wegen der Kundgebungen gegen die ungarische Akademikerschaft. Ersterer stützte dabei sich, es sei die Pflicht der österreichischen Regierung, in dieser Sache neutral zu sein. Jeder Oesterreicher, der noch Patriotismus besitze, müsse Protest erheben, wo bei österreichischen Aktionen in der ungarländischen Weise beleidigt werden. In Wirklichkeit handele es sich um keine ungarische, sondern um eine jüdische Aktion. Diejenigen, die mit Ungarn gemeinsame Sache machen, seien Vaterlandsverräther, für welchen Ausdruck Langer einen Ordnungsruf erhielt. Nachdem Prinzhorn namens der Jungczechen und Herrmann namens der Deutschfortschrittlichen sich für die Dringlichkeit erklärt hatten, führte der Unterrichtsminister Frhr. v. Gautsch aus, daß die Juden Land und Leute in einer Summe der schärfsten und heftigsten Ausfälle gegen Ungarn bekämpften. Namens der Regierung erkläre er, am entsprechendsten wäre es, eine Kabinettsfrage, die ausschließlich Ungarn betreffe, im österreichischen Parlament entweder gar nicht oder mit größter Zurückhaltung zu besprechen. „Wir fassen unser Verhältniß", sagte der Minister, „gegenüber Ungarn durchaus loyal auf und sind immer bereit, mit Ungarn freundschaftliche Beziehungen zu pflegen. Bei der Regierung in das Gebiet der Gesammtmonarchie abgeben, Ordnung und Ruhe sind übergangen von der Nothwendigkeit der gemeinsamen staatlichen Einrichtungen. Die Feier, die Ungarn gegenwärtig begeht, legt mächtig das Gefühl des ungarischen Volkes an. Alle Parteiführer gaben über in der Huldigung für unsern erhabenen Monarchen." Nach dieser Rede wurde vom Abgeordnetenhause die Dringlichkeit abgelehnt.

Rudini über die auswärtige Politik Italiens. — In der italienischen Deputirtenkammer interpellirte am 29. Mai der Oppositionelle Imbriani die Regierung über die auswärtige Politik Italiens. Er hätte dabei gern, daß die Meinung der Seiden Italien aus der Verbindung der Politik und aus dem Dreibund erwachse, und spitzte, es dürfe nur Oesterreich-Ungarn sein, wenn diese der Fall sei, dann wenn und wennn. Ihm entgegnete der Ministerpräsident di Rudini in längerer Rede, in der er folgendes ausführte: Es hätte immer geglaubt, daß der Dreibund eine Nothwendigkeit sei. Wenn er nicht bestände, so müßte man ihn schaffen. Man habe oft von dem Schaden gesprochen, der Italien vom Dreibund zugefügt worden sei, diese Behauptung aber niemals erwiesen. Der Verband habe Italien niemals auch nur die geringste Last auferlegt, während er den Erfolg hatte, den Frieden lange Jahre hindurch zu erhalten. Wenn Imbriani die Ehre gehabt hätte, verkehren den Deutschen näher kennen zu lernen, so würde er in ihnen einen warmen und entschiedenen Freund Italiens sowie einen Bewunderer von hoher ethischer Kraft und hoher Gesinnung erkannt haben. Die äußere Politik sei Gegenstand von vielen Jahren unverändert. Dies bewiese, daß sie eine wohlüberlegte und vollständige sei. Wenn Imbriani auf die Freundschaft Frankreichs mit Rußland hinwiese, so liefere er damit einen Beweis, daß das Staat allein bieten könne. Er, Redner, sei glücklich, daß Imbriani von den Beziehungen Italiens zu England gesprochen habe, weil es ihm noch einmal die Freundschaft mit England und das vollständige System der italienischen Bündnisse bezeuge. Diese Freundschaft mit England stütze sich allein auf Interessen, sondern von Interesse her, denn diejenigen Englands und Italiens in Mittelmeer gemeinsame seien. Italien schließ unter dem Beifall der Kammer, die Politik der italienischen Regierung brächte denn, am Dreibund festzuhalten und gleichzeitig herzliche Beziehungen zu allen Mächten, namentlich zu Frankreich und Rußland, aufrechtzuerhalten.

Vom abessinischen Kriegsschauplatz. — Die Nachrichten aus Kassala besagen, daß sich das Corps Osman Digna's, das keine Verstärkungen erhalten hat, in Adarama. Er hat das Gebiet zwischen Tokar und Suakin verlassen, nachdem ihm mitgetheilt worden war, daß der Emir Ahmed Fadl sich vom Flusse Gash zurückgezogen habe. Zur Vertheidigung der bei Ahm gefallenen italienischen Truppen inaszirten am 26. Mai zwei Gedenkgottesdienste ab. Sie erhielten von Ras Mangascha freies Geleit und führten seine Worte mit sich. In ihrer Begleitung befanden sich zwei Kanonen, die auf dem Schlachtfeld die Todtenmesse halten sollten, sowie Oberst Arimondi, ein Bruder des bei Adua gefallenen Generals.

Unruhen auf der Insel Kreta. — Infolge der Ernennung eines Moslems zum Generalgouverneur der Insel Kreta wurde der Fanatismus unter der mohammedanischen Bevölkerung geweckt, sodaß es zu blutigen Ausschreitungen kam. In Canea, einer christlichen Stadt auf der westlichen Seite der Insel, mordeten und plünderten am 24. Mai türkische Soldaten die christlichen Einwohner, unter denen sich die wehrlosen Greise, Kinder und des kranken Consuls befanden. Auch in Retimo machten die Soldaten Angriffe auf die Christen. Infolgedessen sandten alle Consuln telegraphisch um Absendung von Kriegsschiffen nach, was auch geschah und ein wenig zur Beruhigung der Bevölkerung beitrug. Die Pforte ernannte Truppenverstärkung an, weswegen jedoch die griechische Regierung Einspruch erhob. In einer am 29. Mai zu Athen abgehaltenen Versammlung von Kretensern wurde ein Antrag zu Gunsten einer autonomen Verfassung auf Kreta zwar abgelehnt, jedoch der Wunsch ausgesprochen, die freien Hellenen möchten den Kretensern zu Hilfe kommen.

Aus Transvaal. — In recht schwarzen Farben schildert man die gegenwärtige Verstimmung in Pretoria verschiedentlich werden, denn dieser wird es, daß nach Ansicht der englischen Regierung an ihr theilgenommen haben. So hat z. B. der ehemalige britische Commissar von Betschuanaland, Sir Edward Clarendon, den Antrag des Lagerleiters für die Jameson'schen Freibeuter in Pitsani verhaftet. Am 1. Januar d. J. beschäftigte der Redacteur der „Cape Times" an den des „Star" in Johannesburg: „Die wissen die Proclamation, die Jameson und Genossen trägt, nicht unterzeichnen. Die Reichsbehörde hatte keine andere Wahl. Denn was, Sie muß eines machen, sich schwachen Ja Ihrer gewalten Autoritäten." Im übrigen sagt der Regierung von Transvaal gegen die gefangenen Reformer volle Milde walten. Sämmtliche wurden freigelassen mit Ausnahme von vier Gefangenen, die zum Tode verurtheilt worden sind, und denjenigen, deren Fall später in Erwägung gezogen werden soll. Dagegen wollen die Geldstrafen und die im Falle der Nichtzahlung freiheitlichen Freiheitsstrafen bestehen bleiben, ebenso die Entschädigungen über die Verbannung, die jedoch für diejenigen Gefangenen in der Schwebe gelassen werden, die sich verpflichten, niemals wieder sich in die politischen Verhältnisse der Republik einzumischen.

Mannigfaltigkeiten.

Hofnachrichten.

Prinz und Prinzessin Albrecht von Preußen fuhren am 26. Mai mit ihren drei Söhnen von Wartenberg im Harz nach Berlin, von wo sie sich nach dreitägigem Aufenthalt nach Kamenz in Schlesien begaben.

Die Prinzessin Friedrich Karl von Preußen langte am 30. Mai von Dessau zum Besuch des Hofes in Altenburg an.

Prinz und Prinzessin Johann Georg von Sachsen kehrten am 28. Mai nach Sedlitzreuth nach Dresden zurück.

Die Großherzogin von Baden traf am 30. Mai zum Besuch ihrer Tochter, der Kronprinzessin von Schweden und Norwegen, in Kreuznach ein.

Die Besserung in dem Befinden des Herzogs von Sachsen-Meiningen schreitet den ärztlicher Meinung des behandelnden Arztes fort. Das Allgemeinbefinden des Herzogs ist gut.

Der Fürst und die Fürstin von Schwarzburg-Sondershausen kehrten am 31. Mai aus Karlsbad nach Sondershausen zurück.

Der Kaiser von Oesterreich kam am 31. Mai früh in Budapest an.

Die Königin von England hat am 26. Mai Windsor verlassen und ihren Aufenthalt in Balmoral genommen.

Die Kronprinzessin von Schweden und Norwegen traf mit ihren Söhnen am 28. Mai zum Curgebrauch in Kreuznach ein.

Der Großfürst-Thronfolger von Rußland setzte am 27. Mai an Bord des Dampfers Zarina von Neapel die Fahrt nach Aegypten fort.

Festkalender.

Der 25. Congreß der Deutschen Gesellschaft für Chirurgie nahm am 26. Mai in Berlin mit einer Festsitzung im Langenbeckhause seinen Anfang. Eben vorher hatte auf dem Rathhause ein Gedenkakt an den Gründer der ganzen Chirurgen v. Langenbeck und v. Bardeleben stattgefunden. Der Festsitzung wohnte im Auftrag der Kaiserin Kammerherr v. d. Knesebeck bei; ferner waren erschienen der Cultusminister Dr. Bosse, der Generalstabsarzt der Armee Dr. v. Coler, der Generalarzt der Marine Dr. Mensel, der Medizinalreferent Geh. Rath Dr. v. Bardeleben, Vertreter der Universität, der Akademie der Künste, der Stadt Berlin, der Universitäten Berlin, Bonn, Marburg und Jena sowie zahlreicher wissenschaftlicher Gesellschaften und Vereine besuchte. Die Vorträge der Professoren Klein aus Jena, Kortkorn aus Kiel und Reich aus Wien wurden von der zahlreichen Versammlung mit lebhaftem Beifall aufgenommen.

Die zahlreich besuchte 2. Generalversammlung des Bundes deutscher Frauenvereine wurde am 25. Mai in Kassel unter dem Vorsitz von Frl. Auguste Schmidt aus Leipzig eröffnet. Den Bericht, die Bundesangelegenheiten betreffend, hatte in Vertretung der Vorsitzenden Frau Auguste Schmidt (Leipzig) Frau Dr. Lange (Berlin) übernommen. Die Berichterstatterin theilte mit, daß der Bund „Allgemeiner Deutscher Frauenverein" und verwandte Vereinigungen aus Leipzig, „Anregung und Fortbildung der Krankenpflegerinnen". Und dem von Frau Anna Simon aus Breslau erhobenen Austrittsbedauern Ausdruck zu verleihen, daß die Vereinigung der Bundesvorstand, die als solche sich wohl nun ist des Vereinsleben einmal, in Frauenkreisen bekannt ist. Der Bund habe sich eine moralische Macht bewahrt. Der jetzt 75 Mitgliedervereine mit mehr als 20000 Mitgliedern umfassende Bund theilt sich in zwei große Gruppen, von denen die eine praktische Ziele verfolgt, die andere eine Interessenvertretung Propaganda zur Verwirklichung neuer zeitgemäßer Ideen betreibt. Von Interesse waren die Ausführungen der Frau Marie Stritt aus Dresden über die Bestrebungen den Frauen-Rechtsschutzvereinen sowie der Vortrag der Frl. Helene Lange aus Berlin über das Thema „Frauenbildung".

Dem am 25. Mai in Aachen eröffneten Internationalen Bergarbeitercongreß trafen 60 englische, zwölf deutsche, vier belgische, zwei französische und ein österreichischer Vertreter bei. Erster Berathungsgegenstand war die Frage des achtstündigen Arbeitstages, einschließlich Einfahrt und Ausfahrt für alle auf oder unter der Erdoberfläche arbeitenden Bergleute. Nach einer langen, noch am nächsten Tage fortgesetzten Erörterung dieses Themas gelangte die Antrage der Vertreter Oesterreichs, Deutschlands, Frankreichs und Belgiens auf Einführung des Achtstundentages für alle unter und über Tage arbeitenden Bergleute mit nur 26 gegen 130 40 Stimmen zur Annahme. In der Nachmittagssitzung wurde eine von der Mehrheit Oesterreicher und der deutschen Delegirten eingebrachte Resolution, nach der alle Maßregeln in der Bergmannsfrage gesetzlich zu verbieten sei, einstimmig angenommen. Die Anträge der deutschen Delegirten, betreffend das Verbot aller Ueberstunden, die direct oder indirect die Production vermehren, wurden mit allen gegen 10000 Stimmen angenommen, desgleichen einstimmig die der französischen und der belgischen Delegirten, die Kohlenproduction zu beschränken und mit dem Verkauf in Einklang zu bringen. Auch die deutsche Resolution, durch Arbeitervertretungen einen Normalsatz festzusetzen, wurde angenommen. Die französisch-belgische Resolution, nach der die Arbeitgeber für alle Unfälle haftbar sind, wurde dahin einstimmig angenommen. Der Antrag der Deutschen, wonach der Congreß alle zwei Jahre stattfinden soll, wurde abgelehnt und eine jährliche Tagung beschlossen. Angenommen wurde auch der Vorschlag des Deutschen Bergarbeiterverbandes, Invaliden- und Krankenkassen, wonach diese Kassen von den Bergarbeitern selbst zu verwalten sind, der Staat jedoch die Oberaufsicht führen soll, ferner ein Antrag der Franzosen und der Belgier, wonach vom Staat garantirte Invaliden- und Krankenkassen gegründet werden sollen.

Arbeiterausstände.

In zwei mechanischen Schuhfabriken Berlins legten die Arbeiter wegen Lohnstreits die Arbeit nieder. — Eine theilweise Arbeitseinstellung ergelgte in Berlin seitens der Kutscher der Actiengesellschaft Viktoriapark. Die Leute verlangen Verkürzung der Arbeitszeit und Erhöhung der Bezüge.

In Leipzig beschlossen die Glaser in einer am 30. Mai abgehaltenen Versammlung den nächsteinen Ausstand; nur acht Meister hatten bis dahin den drei des Gesellen vorgelegten Tarif bewilligt.

In Halle a. S. traten die Tischler der Möbelfabrik von Gebr. Kerpenstedt und die Zimmerer auf den Zimmerplätzen von Dorig in den Ausstand ein.

In Dortmund hat ein geringer Theil der Maurer am 26. Mai die Arbeit niedergelegt. — In Darmstadt traten am 21. Mai die Gießer der Röder'schen Eisenwerke wegen Lohnstreits in den Ausstand ein. — In Mülhausen i. E. nimmt der Ausstand der Zimmerleute und Schreiner immer größere Ausdehnung an; viele Orte wollen die Arbeitszeit bewilligen, sie wollten sich aber gegen die verkürzte Arbeitszeit.

In dem Eisenwerk zu Witkowitz in Mähren trat ein großer Theil der Arbeiter infolge von Lohnherabsetzungen in den Ausstand ein.

In Franzenthal bei Teschen in Böhmen sind sämmtliche Arbeiter der Fabriken von J. Matuanda u. Sohn ausständig geworden; sie verlangen Lohnerhöhung, Verkürzung der Arbeitszeit und Entlassung aller Arbeiter, die am 1. Mai arbeiteten.

In Leipzig wurde am 27. Mai in einer Tischlerversammlung mitgetheilt, daß der Tischlerstreik als völlig beendet zu betrachten sei. Auch die Stellmachergehilfen erklärten den vor fünf Wochen in Scene gesetzten Ausstand für beendet.

In Berlin ist der Ueberstandsstand gegen das Zweischichtsystem ohne Ende zu Ende gegangen.

Zum Ausstand der Bauhandwerker in London wurde gemeldet, daß am 26. Mai noch 3500 Tischler und Zimmerleute, 4800 Bauhandlanger, 4500 Gipser, 1500 Maurer und 250 Maschinisten feierten.

Unfälle.

Auf dem Pionnier-Uebungsplatz in Thorn entzündete sich am 30. Mai eine Platzmine von selbst. Hauptmann Adam, Lieutenant Borowiamm, Unteroffizier Platen, sämmtlich von der 2. Compagnie des 2. Pionnierbataillons, wurden schwer, mehrere Mannschaften leicht verletzt. Alle Verletzten wurden bei der Explosion in die Luft geschleudert.

Beim Zusammenbruch einer Brücke sind in Victoria (Britisch Columbia) 30 Personen, meist Bergleute aus den Vereinigten Staaten von Nordamerika, die zur Feier des Geburtstages der Königin von England hatten gekommen waren, ertrunken.

Am 28. Mai brach in Wiesenfeld bei Coburg eine Festtribüne aus, die bei Ausbruch, 10 Wagenlasten und 25 Schaulustige eingefahren hat.

In Graz stürzte beim Abbruch eines durch die vorjährigen Bodenerschütterungen stark beschädigten Hauses ein Balkengerüst ein, wobei zwei Arbeiter getödtet und drei verletzt wurden.

Der am 28. Mai aus Paris nach Amsterdam zurückkehrende Personenzug von Amsterdam-Hoek-Paris stieß nachts bei Rijswijk auf eine Locomotive, mitgeführten zehn Personen mehr oder weniger schwer verwundet wurden.

Die modischen Festtage sind leider vor ihrem Abschluß durch ein schreckliches Unglück getrübt worden. Auf dem Chodynka-Feld bei dem Petrowsky-Palais sollte am 30. Mai die Vertheilung der vom Kaiser gestifteten Gedenkmünze und Scheren stattfinden. Schon seit dem Abend vorher hatten sich dort mehrere hunderttausend Personen versammelt. Die für das Volk bestimmten Gaben waren in Schaubuden untergebracht, die man auf Gruben gestellt hatte. Als sich nun gegen das Gerücht verbreitete, daß die Vertheilung begonnen habe, setzten sich die Massen in der Richtung auf die Buden zu in Bewegung. Bei den Gruben kamen die Herantretenden zum Fall, während die nachfolgenden Massen unaufhaltsam vorwärtsdrängten, alles unter sich zermalmend. Der Druck war ein so gewaltiger, daß die Bretter der Buden einstürzten und die Menschen in die Buden hineinstürzten. Dann wurde eine große Menge Menschen, meist Bauern und Arbeiter, darunter viele Frauen, erdrückt oder schwer verletzt. Die Zahl der Getödteten und an ihren Verwundungen gestorbenen Personen soll gegen 2000 betragen. Der Kaiser läßt 1000 Rub. an jede verwaiste Familie auszahlen und die Begräbnißkosten auf seine Rechnung setzen.

Die kleine Stadt Peterboro in Ontario (Canada) wurde am 25. Mai durch eine Feuersbrunst fast ganz in Asche gelegt. Gegen 100 Wohnhäuser, fünf große Fabriken und zahlreiche Scheunen wurden ein-

Digitized by Google

Die Krönungsfeier in Moskau: Die Illumination des Kremls am 26. Mai. Originalzeichnung unsers Specialzeichners E. Limmer.

Die Krönungsfeier in Moskau: Der Metropolit von St. Petersburg verliest im Namen des ganzen Volkes das Gebet für den Kaiser.

Originalzeichnung unseres Spezialzeichners E. Zimmer

Die Krönungsfeier in Moskau: Moskauer Straßentypen. Originalzeichnung unsers Specialzeichners E. Limmer.

Die Krönungsfeier in Moskau.

II.*)

Am 21., 24. und 25. Mai wurde es dem Volk von Moskau in altgewohnter feierlicher Weise durch Verlesung der kaiserlichen Proclamation auf verschiedenen öffentlichen Plätzen kund und zu wissen gethan, daß der Kaiser am 26. in der Uspenski-Kathedrale die heilige Krönung vollziehen werde. Die Verlesung geschieht vom Sattel herab durch einen von zwei reitenden Senatssecretären begleiteten Herold. Diese Beamten halten vor einer Reihe von Reitern, die sich aus einem General en chef und Generaladjutanten, zwei Generallieutenants-Generaladjutanten, zwei Herolden, vier Zeremonienmeistern in großer Gala mit langen goldenen Adlerfahnen, alle auf Schimmeln reitend, zusammensetzt. Hinter ihnen halten zwei Trompeter. Escortirt wird der ganze Zug durch zwei Escadrons vom Chevaliers-Gardes-Kuraſſier-regiment und zwei von dem der Gardes à Cheval mit Pauken und Trompeten, denen zur Seite zwölf prunkvoll aufgezäumte Handpferde mit goldstoffenen Decken von Marstalldienern geführt werden.

Am Morgen des 26. Mai wurden die Langschläfer Moskaus durch eine Salve von 21 Kanonenschüssen und durch das Geläute der Glocken der Uspenski-Kathedrale aus dem Schlummer geweckt: die Signale, daß der Tag der Krönung gekommen sei.

Eine halbe Stunde später begann bereits die Versammlung der russischen und der fremden Würdenträger sowie der Damen, die bestimmt, bezw. eingeladen waren, der Krönungszeremonie beizuwohnen, in den Sälen des großen Kremlpalastes und auf den roth bekleideten Tribunen im Innern der Kathedrale selbst. Ebenso nahmen die zur Spalierbildung auf dem Wege der Majestäten durch die lange Flucht der Säle und über den Platz zwischen den drei Kathedralen beordneten Soldatenabtheilungen der Garde-Infanterie- und Cavallerie-Regimenter die ihnen angewiesenen Stellungen ein. Vier Offiziere der Chevaliers-Gardes postirten sich, den Helm in der Hand, mit gezogenem Pallasch auf den Stufen, die vom Boden der Kirche, dem [illegible] der Bilderwand) gegenüber [illegible] Nähe der von goldener [illegible] umgebenen Thronestrade [illegible]. Um 7 Uhr wurden in der [illegible] ein Tedeum durch die [illegible] im großen Ornat celebrirt und [illegible] Hören gesungen. Auf der Schwelle des Portals erwartete alsdann die Priesterschaft die Ankunft [illegible] der Kaiserin Mutter. [illegible] sich, unter großem Vorritt von Hofchargen und von mehreren Mitgliedern der kaiserlichen Familie begleitet, die Krone auf dem [illegible] und vom kaiserlichen [illegible] duftig, durch die Flucht der [illegible] halle zur Kathedrale. Hier [illegible] unter dem von [illegible] getragenen [illegible] Baldachin zur Uspenski-[illegible], wo sie vom Metropoliten [illegible] kau mit Kreuz und [illegible] empfangen und gesegnet [illegible] sie zur Thronestrade [illegible]. Hier nahm sie vor dem [illegible] mit Purpursammt bel[illegible] ihrem Sohn Nikolai M. gegenüber auf dem Thron des Zaren [illegible] Platz, zu [illegible] des Monarch erwartend. [illegible] glitzernden Greifinnen und [illegible] sammen vertheilten sich auf [illegible] ihnen angewiesenen Sitze.

Inzwischen hatte sich der Kaiserzug vom Theremsaal aus in der vorgeschriebenen Ordnung den Gang zur Kathedrale an. Ein Parolen- und Commandowort pflanzte sich, von einer Gruppe zur andern und Parolen wiederholt, [illegible] heran, dem Portale der Kathedrale [illegible]. Eine Compagnie der Chevaliers-Gardes [illegible] zog an. Eine Salve [illegible] verkündete, daß [illegible] und Majestäten das [illegible] nungen der Hauptstadt, die Repräsentanten der moskauer Völker, der Handelsstanden, der Bürgerschaft, der Gewerke, des Adels u. s. w., der verschiedenen Staatsbehörden und Ministerien, der Generalgouverneur des Heiligen Synod, zwei Herolde in goldstoffenen Mänteln und Federhüten sowie ein Unteroffizier der Leibgrenadiere mit der Fahne schritten den Trägern der Reichsinsignien, denen noch das Reichsschwert, das Reichsscepter, das Reichsapfel und die beiden Krönungsmäntel [illegible] waren, voraus. Dann folgten die Abtheilung Chevaliers-Gardes, der Hofmarschall, der Hofstaatsmarschall und der Ceremonienmarschall der Krönung, als Vertreter der Majestäten, die von der untersten Stufe der Rothen Treppe bis zur Kathedrale unter einem von 16 Generaladjutanten getragenen Baldachin schritten. Der Commandant des Chevaliers-Gardes-Regiments, den gezogenen Pallasch in der Hand, die Ehrendamen der Kaiserin, wieder eine Abtheilung Chevaliers-Gardes, die Vertreter des erblichen Reichsadels, die Notabeln des Handels und der Großindustrie Moskaus und wieder Chevaliers-Gardes schlossen den Zug. Als dieser vor dem Portal der [illegible] traf ihm dessen Rektor entgegen. Der Metropolit von Kiew nahm die Reichsinsignien ein, der von Moskau besprengte sie mit Weihwasser und [illegible] die [illegible] liche Anrede, der von St. Petersburg bot den Majestäten das Kreuz dar, der von Kiew das Weihwasser. So trat das Kaiserpaar in die Kathedrale ein. Nach den vorgeschriebenen Kniebeugungen vor der Heiligen Pforte und der Ehrfurchtsbezeigung vor den heiligen Bildern in den goldglänzenden, juwelenfunkelnden Ikonostas hing es die Stufen zur Estrade hinauf. Dort ließ sich der Zar unter dem in der Mitte von der Decke herabhängenden prachtvollen Purpurbaldachin auf den Sitz des Zaren Michael Feodorowitsch, die Kaiserin zu seiner Linken vor dem sammtumkleideten mit der Namensinitial des Kaisers auf den Thron Iwan's III. [illegible] der, während die Erzbischöfe, die Archimandriten und die Priesterschaft in dem Raum zwischen der Estrade und der Bilderwand die Hymne „Misericordiam et judicium cantabo tibi, Domine" anstimmen. Die hohen Würdenträger hatten inzwischen schon die Insignien auf den auf der Estrade für diesen Zweck aufgestellten Tisch niedergelegt und [illegible] der vorgeschriebenen Ordnung daneben und auf den [illegible] nächst dem Geländer aufgestellt: die Herolde zu beiden Seiten der Estrade auf der letzten Stufe, die höchsten Hofchargen

theils auf den Stufen zu dem schmalen Raum vor dem Ikonostas neben den Sängern, theils auf der Estrade und den Stufen; die kirchlichen Begleiter der Majestäten zu beiden Seiten der zwei Throne. Etwas weiter zurück zwischen letztern stand, den Helm in der Linken, den gezogenen Pallasch in der Rechten, der Commandant des Chevaliers-Garde-Regiments. Zwischen den Thronen und der Tafel mit den Insignien stellten sich der Minister des kaiserlichen Hauses, der des Kriegs, der Commandant des kaiserlichen Hauptquartiers und der Generaladjutant vom Dienst auf. Zu den Seiten des Chefs des Chevaliers-Garde-Regiments standen die hohen Hofchargen, die die beiden Enden der kaiserlichen Mäntel zu tragen bestimmt waren, hinter ihnen die vier Hofcavaliere, die die Mäntel an den Schultern der Majestäten zu stützen, und nächst der Thronbalustrade die zehn Kammerherren, die die Mantelschleppen zu tragen hatten. Das ganze Gotteshaus bot, so gefüllt, in dem mystischen goldigen Halbdunkel, im Lichte der einfallenden Sonnenstrahlen und der Kerzenflammen, mit den zahllosen Malereien byzantinischen Stils auf dem schimmernden Goldgrund der Säulenwände und der Kuppelgewölbe und mit all den farbigen, von Gold starrenden, von Juwelen funkelnden Trachten der Damen und der Würdenträger der ganzen glänzenden Festversammlung einen wundervollen Anblick.

Nachdem die Menge sich in solcher Weise geordnet und vertheilt hatte, begann die lange Ceremonie mit der Aufforderung des Metropoliten von St. Petersburg an den Kaiser, das Bekenntniß des orthodoxen Glaubens abzulegen. Mit lauter Stimme sprach der Zar dessen Wortlaut. Nach den rituellen Gesängen befahl der Kaiser, ihm den goldstoffenen, hermelingefütterten Mantel zu reichen, den ihm die Metropoliten von St. Petersburg und von Kiew auf zwei Kissen darboten und ebenso wie die Diamantenkette des Andreas-Ordens anzulegen hatten. So angethan, neigte der Kaiser das Haupt und empfing den Segen durch den Metropoliten von St. Petersburg unter gesungenen Gebeten. Derselbe hohe Priester bot dem Kaiser die Krone, die dieser sich auf das Haupt setzte. Eine neue geistliche Ansprache des Metropoliten folgte. Ebenso nahm der Zar von dem Kissen, das ihm dieser bot, Scepter und Reichsapfel beim Klang einer Hymne. Für wenige Augenblicke ließ er sich, diese Insignien tragend, auf dem Thron nieder; dann erhob er sich, legte Apfel und Scepter auf die von den Würdenträgern gehaltenen Kissen zurück und rief die Gemahlin an seine Seite. Diese nahte sich und kniete vor ihm auf goldgesticktem purpursammtenen Kissen nieder. Er nahm die Krone ab, berührte mit ihr die Stirn der Kaiserin und bekrönte sich von neuem. Von dem ihm gereichten Kissen nahm er nun die Krone der Kaiserin, schmückte deren anmuthvolles Haupt damit, legte ihr dann den ihm gereichten goldstoffenen kaiserlichen Hermelinmantel und die Andreas-Ordenskette an, worauf dieser Schmuck durch die herangetretenen Hofdamen auf den Schultern derselben befestigt wurde. Die nun Gekrönte erhob sich, ließ sich, wie der Kaiser, auf den Thron nieder, während der Erzdiakon mit gewaltiger Stimme das „Domine, salvum fac Imperatorem“ und das „Domine, salvam fac Imperatricem“ intonirte. Draußen läuteten die Glocken, 101 Kanonenschüsse erdröhnten, indeß die Mitglieder der kaiserlichen Familie und die fürstlichen Gäste, zur Estrade hinaufsteigend, ihre Glückwünsche darbrachten. Als der letzte Kanonenschuß verhallt war, kniete der Kaiser nieder und las die vorgeschriebenen Gebete aus dem Folianten, den ihm der Metropolit von St. Petersburg darbot. Er erhob sich, und zugleich warfen sich der Kirchenfürst und mit ihm die ganze Versammlung auf die Knie zum Gebet für den Kaiser im Namen des ganzen Volkes. Dieser allein stand aufgerichtet, mit den Insignien seiner Würde geschmückt, zwischen den Knienden da. Von den Sängerchören angestimmt, klang das Tedeum durch den Raum. Dem Gesang folgte die Messe, der der Kaiser mit abgelegter Krone beiwohnte. Als er das ihm vorgehaltene heilige Buch nach der Vorlesung des Evangeliums geküßt hatte und die Kirchensänger eine neue Hymne, die des Abendmahls, anstimmten, breitete der Civilgouverneur von Moskau eine Purpursammtbahn und darüber einen Teppich aus Goldstoff vom Thron bis zur Heiligen Pforte im Ikonostas aus. Zwei Erzdiakone zogen die Enden von dem ins Allerheiligste bis zu dem in diesem unter einem reich Baldachin stehenden Altar. Zwei Erzbischöfe stiegen zum Thron hinauf, um dem Kaiserpaar anzukündigen, daß die Ceremonie der Salbung beginnen könne. Kaiser und Kaiserin, umgeben von ihren Verwandten und den höchsten Würdenträgern des Reiches, des Hofes und der Armee wie den Trägern der vom Kaiser abgelegten Insignien, stiegen hinab zu den Stufen des Ikonostas, wo der Metropolit von St. Petersburg dem Monarchen mit einem in das heilige Oel getauchten goldenen Stäbchen Stirn, Augenlider, Lippen, Ohren, Brust und Hände salbte, wozu er die Weihworte sprach. Der Metropolit von Kiew trocknete mit einem Tuch die Spuren der Salbung. Dieselbe Ceremonie wurde an der Kaiserin vollzogen; aber nur ihre Stirn empfing die Berührung mit dem heiligen Oel. Von neuem hallte das Geläute aller Glocken zum dumpfen Donner von 101 Kanonenschüssen. Im Allerheiligsten, in das der Kaiser durch den Metropoliten von St. Petersburg geführt wurde, empfing er, niederkniend, das Abendmahl in beiderlei Gestalt als Summus Episcopus. Nach dem Genuß beten zwei Erzbischöfe ihm das Wasser zur Handwaschung. Die Kaiserin empfing das Abendmahl ohne den Kelch, wie alle Laien.

Hinter großem Gepränge begaben sich die Majestäten wieder zu den Thronen zurück, hörten abermals dem Vortrag langer Gebete, einer Messe und dem Gesang des „Domine, salvum fac Imperatorem ad multos annos“ zu und küßten das ihnen dargebotene Kreuz. Damit war die heilige Handlung vollendet. Der Kaiser legte die abgelegte Krone wieder auf das Haupt, ergriff Scepter und Reichsapfel und nahm mit der Kaiserin, sich dreimal verneigend, die Glückwünsche der Geistlichkeit und der andern Anwesenden entgegen. Allmählich verließen in vorgeschriebener Ordnung die verschiedenen Würdenträger die Kirche, um sich draußen zum Zuge zu ordnen. Ihnen folgte zuerst die Kaiserin-Witwe. Draußen

Die Krönungsfeier in Moskau: Völkertypen beim Einzug des Kaisers. Originalzeichnung unsers Specialzeichners E. Limmer.

Die Krönung des russischen Kaiserpaars in der Kathedrale der Himmelfahrt Mariä im

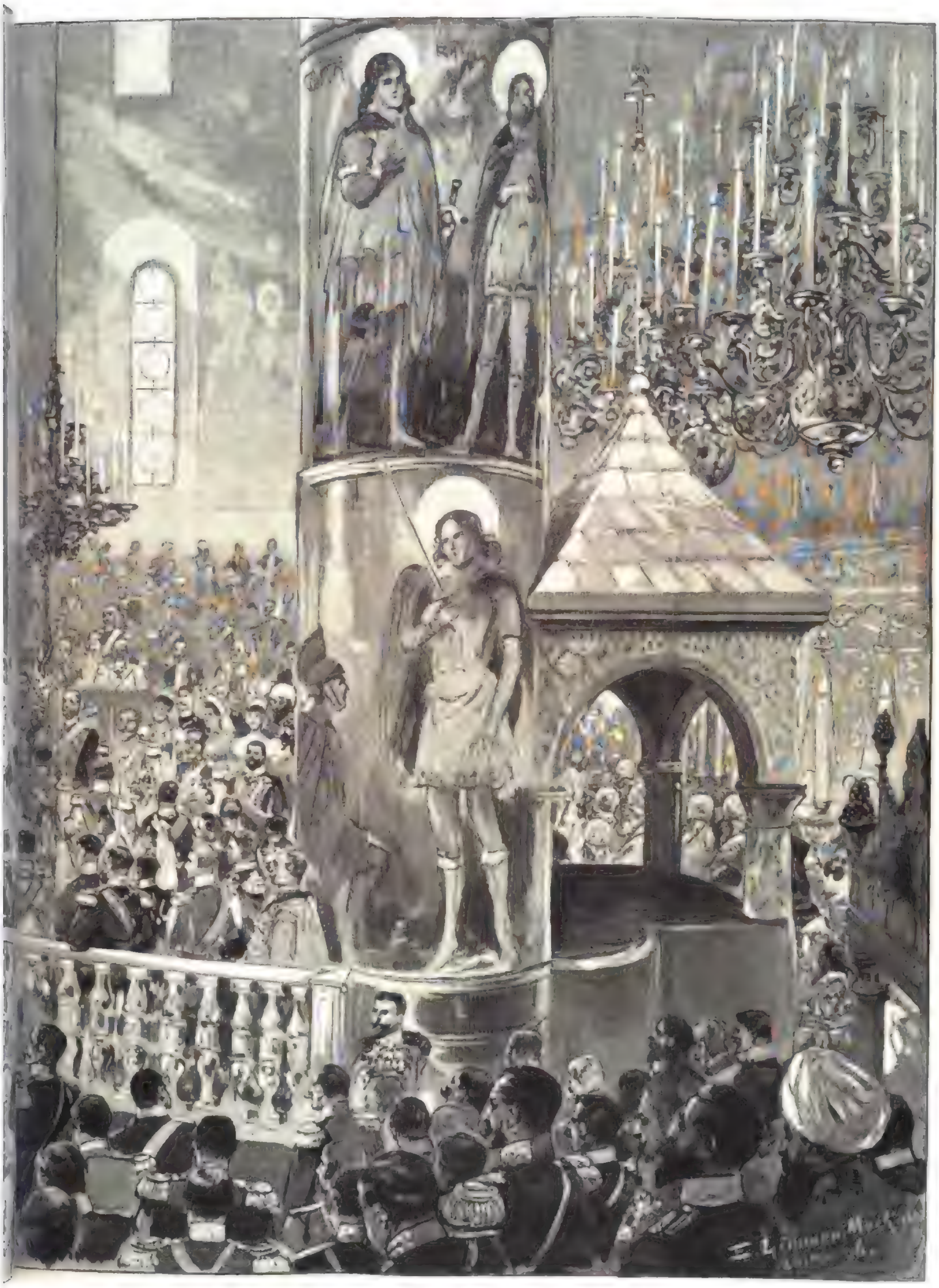

l zu Moskau am 26. Mai: Kaiser Nikolaus II. setzt seiner Gemahlin die Krone aufs Haupt.

Originalzeichnung v. Linder.

Digitized by Google

vor dem Südportal erwarteten sie die Hofchargen, die Ehrendamen und hohe Offiziere aus den Stäben der Großfürsten, um sie unter dem über ihr getragenen Thronhimmel zur Rothen Treppe und zum Palais zu geleiten. Nach ihr verließen der Kaiser und die Kaiserin in vollem Ornat, mit Krone und Mantel angethan, die Kathedrale durch das Südportal, um sich mit großem Gefolge auf dem eingenommenen Weg über den gedeckten, mit rothem Tuch bedeckten Platz hinter den Trauern des Reichspanniers, des Reichsschwertes und des Reichsstegels unter dem Thronhimmel bei Glockenhall und Kanonendonner zur Erzengel-Kathedrale zu begeben. Ungeheures Jubelgeschrei von all den auf den Tribünen rings um den Platz und auf dem Dielenbeden zu beiden Seiten des unabsehbaren Ganges zusammengedrängten Tausenden empfing das herausstrahlende Kaiserpaar. Der Bischof von Kostroma empfing sie im Portal mit Kreuz und Weihwasser und führte sie in das Innere, wo der Kaiser, nachdem er Krone, Scepter und Reichsapfel abgelegt hatte, kniend den heiligen Bildern und Reliquien huldigte und an den Gräbern der hier ruhenden Vorfahren betete, während der Erzdiakon und der Chor ihre Lieblingslieder sangen. Aus der Erzengel-Kathedrale heraustretend, wieder mit der Krone bedeckt, Scepter und Apfel tragend, schritt der Kaiser neben der Gemahlin, von erneutem Jubelgeschrei empfangen, zur Mariä-Verkündigungs-Kathedrale, in deren Pforte ihn der Erzbischof von Cherson und die Geistlichkeit mit Kreuz und Weihwasser empfingen und ins Innere zur Verehrung der dortigen heiligen Bilder und Reliquien geleiteten. Darauf schritt das Kaiserpaar unter dem Baldachin mit Portrait und Gefolge zur Rothen Treppe, stieg die Stufen hinan, wandte sich auf dem obersten Perron noch einmal zu der jubelnden Menge zurück und trat in den Palast ein, um sich zunächst in den Thronsaal zu begeben.

Das ceremonielle Krönungsbankett in dem neu hergestellten Saal im Terem, dem alten Zarenpalast, folgte. Der Kaiser und die Kaiserin in Krone und Mantel neben der Kaiserin-Mutter speisten auf besonderer Estrade unter einem Thronhimmel, bedient von den höchsten Würdenträgern, in Gegenwart des Heiligen Synod, der hohen Geistlichkeit, der Mitglieder der kaiserlichen Familie, der fremden Fürsten und Diplomaten und eingeladen von dem Metropoliten Moskaus. Toaste, mit Salven von 61, 51, 31 und 21 Kanonenschüssen begleitet, wurden während des Mahls in den Pausen der Tafelmusik auf den Kaiser, seine Mutter, seine Gemahlin, die kaiserliche Familie, die Geistlichkeit und alle treuen Unterthanen ausgebracht. Nach dem Schluß des Banketts begaben sich die Majestäten mit großem Gefolge nach dem Thronsaal, und, nachdem sie Krone, Scepter und Apfel den Händen der dazu bestimmten Würdenträger übergeben hatten, durften auch sie sich endlich in ihre Gemächer zurückziehen, um sich von den Anstrengungen des lange andauernden Ceremoniells zu erholen. Abends strahlten wieder Moskau und der Kreml in wahrhaft feenhafter Beleuchtung. L. P.

Culturgeschichtliche Nachrichten.

Kirche und Schule.

— Die Vereinstage des Landesvereins für innere Mission in Dresden sind von der Woche Misericordias Domini auf die erste Hälfte des Juli verlegt worden, da sie mit der Eröffnung des Dresdener Vereinshauses der inneren Mission verbunden werden sollen.

— Die Jahresfeier der Leipziger Heidenmission nahm am 27. Mai ihren Anfang mit einem Gottesdienst in der Nikolaikirche. Die Predigt hielt Oberkonsistorialrath Kessler aus Dresden. Hierauf erstattete Missionsdirektor v. Schwarz den Jahresbericht, in den er an die jüngsten Missionsbedenktage des deutschen Volkes erinnerte. Am 27. Mai feierte nämlich die Londoner die 4. Säkulo der englischen Kirche zusammentreten, und an diesem Tage vor 150 Jahren war es, als die erste Missionspredigt in Indien eingeweiht wurde. Die Leipziger Heidenmission hat auch im verflossenen Jahre in Indien reiche Freude und Segen gezeitigt. Die Missionsarbeit in Afrika geht noch im Anfang ihrer Entwickelung. Die Gesammteinnahmen der Mission betrugen im vorigen Jahre 359 040 M., die Ausgaben 378 040 M. Hierauf erfolgte die Aussendung eines Missionars nach Indien und eines Missionshandwerkers durch den Oberconsistorialpräsidenten Dr. v. Seydlitz aus München. An die Feier in der Nikolaikirche schloß sich am Abend die Missionsversammlung in der Centralhalle unter dem Vorsitz des Ober-Kirchenraths Dr. Punk. Es erfolgten Berichte und Mittheilungen des heimkehrenden Missionsgehilfen Missionar Wendelin, Consistorialrath Braune aus Gotha in Thüringen und Missionar Meiner.

— Die Rheinische Missionsgesellschaft hat auf ihrem ausgedehnten Arbeitsfeld in südwestafrikanischen Schutzgebiet herz vor dem Eintritt der politischen Unruhen wieder einige Stationen eröffnet. Von besonderer Wichtigkeit ist die Wiederbesetzung von Okahandja, dem seit 1867 verlassenen Platz des Hauptmissionars Wandel. Auch in Gaustewitz, nördlich von Windhuk gelegen, handelt es sich um die Wiederaufnahme einer alten Arbeit. Als dritte Station ist Kubas, nordöstlich vom Waterberg, im Entstehen begriffen. Dort ist jungfräulicher Boden für die Mission. Es bleibt abzuwarten, ob der aufständische Bewegung, die sich jetzt in Südwestafrika geltend macht, etwa einen nachtheiligen Einfluß auf diese hoffnungsvollen Anfänge ausüben wird.

— Der 7. Evangelisch-soziale Congreß wurde am 27. Mai ebendas in Stuttgart durch einen Gottesdienst in der Stiftskirche eingeleitet, bei dem Stadtpfarrer Lüger die Predigt hielt. In der ersten Hauptversammlung wurde folgende, vom geschäftsführenden Ausschuß beantragte und vom Prof. Dr. Wagner aus Berlin begründete Resolution angenommen: Der Evangelisch-soziale Congreß erkennt die großen und bleibenden Verdienste des verstorbenen Stöcker um die Begründung und Förderung der evangelisch-sozialen Bewegung in Deutschland dankbar an, bedauert in hohem Maße seinen Austritt aus dem Congreß und hofft trotzdem auf eine weitere vertrauensvolle Arbeit mit ihm in evangelisch-sozialem Sinne. Der zweiter Vorsitz. des Congresses, der auf Grund der Referate des Prof. Dr. Zahn aus Berlin und des Stadtpfarrers Frank aus Schwarzenfeld sprach, und dann die Thesen und Folgerungen der evangelischen Kirche in der Behandlung der arbeiterschutzlichen und sittlichen Schäden während, und daß der Congreß es der evangelischen Arbeiterschaften die Pflicht erachtet, den evangelischen Geistlichen heraus sich erhebende Freiheiten zu verleihen. Ueber „Die einzige Bedeutung des Handels“ hielt Prof. Dr. Rathgen aus Marburg einen längeren Vortrag, aus dessen Ergebnis eine Resolution zur Annahme gelangte, in der sich der Congreß für die Ansicht des Referenten erklärte, daß die sachlich und allgemeinen übertragenen Verantwortungen auch auf dem Gebiet des Handels insofern die Faktoren der Zukunft bilden werden; er hält es aber für wünschenswerth und auch nicht für unmöglich, daß dieser Prozeß ein den Klein- und Detailhandel völlig absterbender werde. „Die Arbeiterfrage“ und das Recht auf Arbeit“ sprach Prof. Dr. Delbrück aus Berlin in ausführlicher Weise. Daran schloß sich eine sehr lange und lebhafte Besprechung. In Uebereinstimmung mit dem Referenten erklärte sich der Congreß für die Nothwendigkeit der Belassung der Soldaten der Arbeitstruppe, die eine Gefahr für das religiöse Volks- und das wirthschaftliche Leben sei, und war empfahl der Congreß bei der weiteren Erörterung dieser Frage die Fachkörperschaften der Arbeiterorganisationen zu Erörterung zu ziehen.

— Der pariser Publicist de Pressensé, der Sohn des bekannten protestantischen Theologen und Senators, der im Deutschen Leben des protestantischen Frankreichs eine führende Rolle gespielt hat, ist zum Katholicismus übergetreten. Diese Conversion hat begreiflicherweise großes Aufsehen hervor.

— Hamburg beherbergte in der Pfingstwoche die Deutsche Lehrerversammlung in seinen Mauern. Neben den Hauptversammlungen am 26., 27. und 28. Mai fanden noch zehn Nebenversammlungen mit insgesammt 14 Vorträgen statt. Nach hielten die Delegirten der deutschen Lehrerschaft an drei Tagen Vormittages ca. Sehr reichhaltig ausgestattet war die Lehrmittelausstellung, die auf drei verschiedene Gebäude verteilt werden mußte. Die Räume der Gewerbehalle am Steintorplatz waren für den Zeichenunterricht in Anspruch genommen, die Jugendschriftensammlung hatte man in der Kunsthalle untergebracht, und die obern Säle des Zoologischen Gartens fielen den Erzeugnissen für Geographie, Geschichte, Naturgeschichte, Naturlehre, Schulgesundheitspflege und weiblichen Handarbeiten sowie den Gegenständen für den Anschauungsunterricht. Die 1. Hauptversammlung wurde am 26. durch den Seminarlehrer Volbert in Hamburg eröffnet. Die Leitung der Versammlung übernahm Hauptlehrer Lau aus Frederichsdorf bei Berlin. Der hamburger Senatsrath Mutzenbecher ergriff das Wort zu seinem Vortrag über die Bedeutung Johann Heinrich Pestalozzi's für die Erziehungsaufgaben unserer Zeit, sodann sprach Lehrer Kolb aus Frankfurt a. M. über die Betheiligung des Lehrers an der Schulverwaltung. Die von ihm aufgestellten Leitsätze, in denen eine für den Lehrerstand angemessene Betheiligung mit Sitz und Stimme in den Ausschüssen der communalen und der staatlichen Schulverwaltung gefordert wird, fanden einstimmige Annahme. Am zweiten Hauptsitzung sprach Lehrer Jens aus Berlin über das Thema: „Welche Ziele sind nach den Forderungen der Gegenwart den Lehrplan der Volksschule vorzustecken, bezw. auf denselben zu entnehmen?“ Die Erörterung des Vortrags hat ergeben, daß die Meinungen auseinandergehen gehalten waren. Für den dritten Hauptsitz war die schulhygienische Frage Gegenstand der Erörterung angesetzt. Referent darüber war der Schuldirector Eggers aus Sonnberg, der mit großer Entschiedenheit für die sogen. Schulbibel eintrat. Den seinen Thesen wurden die zwei ersten mit einer geringen Aenderung angenommen. Sie lauten: 1) Die Deutsche Lehrerversammlung erklärt sich gegen den Gebrauch der Volksbibel im Religionsunterricht der Volksschule. Sie wird veranlaßt lediglich durch nachstehende Gründe bestimmt. 2) Der Schule gemäß ein dahingehendes Verfahren, das nach pädagogischen Grundsätzen für die Behandlung des Religionsunterrichts bestimmt und nach Zweck und Inhalt geeignet ist, den Gebrauch der Volksbibel vorzubereiten. Die Zahl der Theilnehmer an der Lehrerversammlung war diesmal größer als je, sie war auf 7000 gestiegen. Die nächste Deutsche Lehrerversammlung wird 1898 in Berlin stattfinden.

Hochschulwesen.

— Gelegentlich des am 17. Mai begangenen 70. Geburtstags des Prof. Dr. Kekulé in Bonn überreichte eine Anzahl Gelehrter, deren Arbeitsgebiet die Naturwissenschaften bildet, dem Meister auf diesem Forschungsgebiet eine Festschrift. — Der außerordentliche Professor Dr. O. Zacke in Jena wurde zum ordentlichen Honorarprofessor in der philosophischen Facultät der dortigen Hochschule ernannt. — Prof. Dr. v. Buchka, Lehrer der Chemie an der Universität Göttingen, trägt einem Ruf an das Reichsgesundheitsamt in Berlin. — Der bisherige außerordentliche Professor Dr. Heinrich Klinger in Bonn erhielt die Ernennung zum ordentlichen Professor in der philosophischen Facultät der Universität Königsberg i. Pr. — Kirchenrath Prof. Dr. Hergenröther in Jena empfing am 23. Mai zu seinem Goldenen Doctorjubiläum viele Beweise der Hochachtung und Verehrung. Die philosophische Facultät der Universität Halle sandte das Gratulationsschreiben.

— Am 12. Mai wurde in Bonn das von der Vereinigung der Freunde des königlichen Lehrerseminars gegründete Evangelische Studienhaus feierlich eingeweiht. Das an der Bertholdstraße gelegene Haus bietet außer dem Director P. Dr. Kühnicht vorläufig neun Studenten Platz.

— Ueber Studentenversammlungen hat der Rector der berliner Universität Prof. Dr. Wagner eine Verfügung erlassen, in der die Studirenden darauf aufmerksam gemacht werden, daß zur Veranstaltung 1. von Studentenversammlungen, 2. von öffentlichen Studentenversammlungen unter freiem Himmel, 3. von öffentlichen Aufzügen der Studirenden stets zunächst die Genehmigung des Rectors der Universität nachzusuchen ist. Sofern diese ertheilt werden, ist in dem Falle 1 der Ortspolizeibehörde schriftlich Anzeige zu machen, wozu diese eine Bescheinigung der Anmeldung ertheilt; zu 2 und 3 bedarf es der Ertheilung der schriftlichen Genehmigung der Ortspolizeibehörde zu erbitten.

— Das Corps Suevia in München hat sich durch den Ankauf des Anwesens Nr. 23 und 25 an der Adelgundenstraße dadurch ein eigenes Heim gegründet. Als älteres Corps Münchens ist die Suevia auch in der in einer Großstadt mit sehr vielen Studentenfesten verdunkelten Erweitung eines Corpshauses vorangegangen.

— Nachdem an der Akademie zu Münster i. W. seit mehreren Semestern von schlagenden Verbindungen und die Pharmaceutenverbindung Teutonia bestanden hat, hat sich jetzt dort die Franconia wiedergegründet. Sie wird mit der Teutonia in ein Paukverhältniß treten und steht Anschluß an einen der größeren Verbände.

— Der 13. Verbandstag des Allgemeinen deutschen Burschenbundes war am 23. und 24. Mai in Sondershausen versammelt. Vertreten waren die zum Bunde gehörigen Burschenschaften: Ziguania in Wartburg, Eurenia in Leipzig, Neogermania in Berlin, Vandalia in Charlottenburg, Arminia in Gießen, Chemonia in Jena und Arminia in Straßburg. Die Verhandlungen betrafen die Bestrebungen gegen das Duell, den Anschluß mehrerer Burschenschaften an die Deutsch-akademische Vereinigung und die Themata, der an den wissenschaftlichen Abenden zu haltenden Vorträge. Das Präsidium übernahm für das neue Vereinsjahr der Vandalia in Charlottenburg.

— Der Kaiser von Rußland hat für den Baufonds des moskauer Studentenvereins 300 000 Rubel angewiesen.

— In Zürich wurde am 26. Mai die neue Augenklinik eröffnet. Vertreter der Regierung, der Staatskanzler, der medicinischen Facultät und der Aufsichtscommission der Stiftung waren erschienen, um den Bau und seine Einrichtungen zu besichtigen.

Gerichtswesen.

— Der Verein deutscher Zeitungsverleger hat an den Reichstag eine Eingabe gerichtet, in der er sich gegen die in neuerer Zeit noch vom Ehrengerichtshof in Dresden angewandte Rechtsauslegung wendet, wonach die Verpflichtung eines Preßvergehens von dem letzten Verleger ausgeht, statt, wie bisher üblich, von der ersten Herausgabe. Der Reichstag angenommen hat, die im Hinblick der Presse eine noch größere Unsicherheit schaffen würde, als sie ohnehin schon besteht, durch eine Novelle zum Preßgesetz den wirklichen Willen des Gesetzgebers zur Geltung bringe, und schlägt zu § 22 des Reichspreßgesetzes vom 7. Mai 1874 folgende Erläuterung vor: „Die Verjährung ist vom ersten Verbreitungsact an zu rechnen.“

— Das russische Krönungsmanifest verkündete 15 Strafnachlässe und Amnestien. Unter anderen wurden Gefangene erlassen oder ermäßigt, Forderungen des Staates verschiedener Art niedergeschlagen, Verwaltungsstrafen für leichtere Vergehen, die mit Gefängniß, Verweis, Geldstrafe bis zu 300 Rub. oder mit entsprechender Haft bedroht sind, erlassen. Die nach Sibirien Verbannten können nach Ablauf von 12 Jahren, die nach entfernteren sibirischen Gouvernements Verbannten nach 10 Jahren einen freien Aufenthalt erhalten, mit Ausnahme der Hauptstädte und hauptstädtischen Gouvernements und ohne Wiederherstellung ihrer Rechte. Verbrecher, die in Sibirien oder in entfernteren Gouvernements interniert oder in bestimmte Wohnorte gesetzlich sind, erhielten ein Drittel Strafermäßigung, die zur Ansiedlung Verurtheilten sollen nicht nach 10, sondern schon nach 5 Jahren Bauern werden. Die zu zwangsweiser Verwendung in Bergwerken ertheilten ein Drittel Strafaufschub. Die Strafe der lebenslänglichen Zwangsarbeit wurde zu 20jähriger herabgesetzt, ferner wurden eine große Reihe anderer Strafmilderungen und eine Abkürzung der Verbüßung bestimmt. Ueber Staatsverbrecher, die nach Art ihrer Schuld wegen guten Betragens oder Reue eine Strafmilderung verdienen, soll der allgemeine Amnestie vorgeschlagen, soll besonders berücksichtigt werden; ebenso sind der lebenslänglichen Einsiedelung Gefangene zur Verbannung nach bestimmten Ortschaften, die nach Verbüßung der Verbannung sich durch musterhaftes und arbeitsames Leben auszeichnet haben, zu unterstellen. Staatsverbrechen, die nach dem Gesetz nicht verjähren, wurden außer Verfolgung gesetzt, insofern seit der Straftat 15 Jahre verflossen sind. In das russische Mutterland wurden auch die deutschen Prediger der Ostseeprovinzen eingeschlossen, die wegen Vergehen gegen die Kirchengesetze verurtheilt waren.

Gesundheitspflege.

— Die Grundsteinlegung zum ersten sächsischen Volksheilstättenhause für Lungenkranke im Königreich Sachsen fand.

— Der Antrag, den die Fabrikanten Emmichhaus Pfannenschmied aus der freie Benutzung der Besprechung Kranken [illegible] Lieber, jenes Brunnens zu Ems, dessen Wasser alljährlich [illegible] Kranken von dort in alle Welt versendet wird, ist auf Entwurf der niedrigsten Regierung vom Petentant zu Gunsten des Fiscus mit der Begründung erschlossen worden, daß das Wort Kranken unbestritten gern für den Brunnen in Ems gebraucht wurde und noch jetzt [illegible] Plakate unter diesem Namen nur das Wasser der ersten Heilquelle verstanden werde. Der Gebrauch der Benennung Kranken für [illegible] Mineralwasser in alle Ewigkeit gestattet.

— Das bekannte und auch von Deutschen vielbesuchte Seebad Blankenberg bei Ostende hat am 15. Mai seine diesjährige Saison eröffnet. Die neuen Pächter, Gebrüder Larsen, die es [illegible] haben scheint, bereits im vorigen Jahre dem Bade einen [illegible] Aufschwung zu geben, haben einen Hotelneubau aufgeführt, der in seiner inneren Einrichtung allen modernen Anforderungen entspricht. [illegible] wird es denn in der begonnenen Saison an Unterhaltungsräumen [illegible] die zu erwartenden Gäste nicht fehlen. Das in Stampenburg ein [illegible] banco gehaltenes Trabrennen stattfinden, ist allen seinen Besuchern wohlbekannt.

— In Ems beliefe sich die Frequenz zu Anfang der letzten Maiwoche auf 1300 Personen. Das Hauptcontingent der Curgäste nahmen im Mai die Verbesserungen des vorjährigen Curvorschlages unter Leitung des Badedirectors Julius Lunde in Anspruch. [illegible] täglich stattfindenden Concerte boten den Vereinigungspunkt des Badepublikums; namentlich die Symphoniecoucerte, die abends im Curhaus abgehalten werden, erfreuten durch Auswahl und Durchführung des Programmes.

— In Karlsbad war die Zahl der Curgäste nach der am 5. Mai ausgegebenen Curliste bereits auf 2700 Parteien mit [illegible] Personen gestiegen.

— In Aussig hebt die Gründung eines Schwimmclubs hervor, der internationale Wettschwimmen in großem Stil zu veranstalten gedenkt. Zu diesem Behufe wurde eigens [illegible] verlauft der steile Theil des mit 300 Gebäuden gesäumten [illegible] großartig anzulegenden Seebades in Platten aufgefüllt und der Benutzung übergeben. Auch der Bau des neuen, im Park aufzuführenden Bades mit Schwimmbassin, heilgymnastischen Vorrichtungen u. s. w. wird demnächst begonnen.

Naturkunde und Reisen.

— Die deutsche Commission für die Südpolarforschung, deren Vorsitzender Geheimrath Neumayer, der Director der deutschen Seewarte, ist, hat kürzlich den von ihr ausgearbeiteten Plan zu einer auf drei Jahre berechneten Südpolarexpedition an die geographischen und verwandten Vereinigungen Deutschlands versendet. Sie hat damit die Aktionen für dieses wissenschaftliche nationale Unternehmen eröffnet, und es ist zu erwarten, daß man nicht beabsichtigen werde, was dazu beitragen kann, die Mittel zu der geplanten Expedition baldigst zusammenzubringen. Von England aus wird gegenwärtig eine mit Segelbarkung versehene Expedition nach dem Südpol angeregt. Die deutsche Commission ist indeß der Ansicht, daß eine solche wissenschaftliche Forschungsreise nicht mit kaufmännischen Bestrebungen verbunden werden dürfe; sie hat daher dem von ihr geplanten Unternehmen vorerst ein rein wissenschaftliches Gepräge gegeben. Praktische Ziele sind dabei aber keineswegs aus den Augen gelassen. Es steht zu hoffen, daß der Aufruf der deutschen Commission den gewünschten Erfolg haben werde.

— Eine wichtige geographische Enthüllung, nämlich die der Quelle des Nigers, ist neuerdings gemacht worden. Die englisch-französische Commission, die die Grenzen zwischen Sierra-Leone und dem französischen Sudan endgültig bestimmen soll, hat die Quelle des Nigers, über deren Lage bereits Zweifel und Mondver 1879 angeblich Angaben machten, klar einer in „Petermann's Mittheilungen“ enthaltenen Karte über festgestellt. Nach dem Bericht des englischen Commissars, Oberst J. R. Trotter, befindet sich der Quell bei dem Orte Temie Kunda unter 9° 5' 20'' nördl. Br. und eine 10° 50' west. L. von Greenwich, also wesentlich weiter nach Nordwesten als nach gewöhnlicher Bestimmung. Die Höhe beträgt 2000 engl. Fuß (600 Mtr.).

— Ein Stückchen von dem vielerwähnten madrilener Meteor erhielt Prof. Meunier in Paris zur Untersuchung. Die eigentliche Substanz des Meteoriten hat lichtgraue Farbe und in den einer dunklern Rinde umschlossen. Die Metallmasse war ganz schwarz und von weit mehr weniger dünnen Adern durchzogen. Die mineralogischen Bestandtheile wurden durch Unterscheidung der pulverisirten Substanz ermittelt. Es fanden sich Eisenoxid als stark magnetische metallische Körner, Troilit (Eisensulfuret), der sehr leicht durch Säuren zersetzbar Perlen (Olivin), ferner trübine Feldspathmineralien und Augit. Ganz feine schwarze Körner reagirten auf Chrom.

Heer und Flotte.

— Der Deutsche Kaiser hat bestimmt, daß das 2. Garde-dragonerregiment die Benennung 2. Gardedragonerregiment Kaiserin Alexandra von Rußland zu führen und auf den Cravatten und Achselstücken, bezw. Schulterklappen der Offiziere und Mannschaften den Namenszug seines Chefs zu tragen hat.

— Die nachstehenden Kriegsschulen beginnen den neuen Cursus wie folgt: Engers am 27. September, Kassel am 4. October, Potsdam am 11. October, Plötzkau am 19. October, Glogau am 25. October.

— Der von uns bereits erwähnte, durch Kaiserlichen Erlaß vom 12. December 1895 genehmigte zweite Theil der Dienstordnung zählt 255 Seiten, enthält die Vorschriften für die Beförderung und Unterscheidungszeichen der Beförderung und Auszeichnung [illegible]

Digitized by Google

anmeldeten und gilt für die deutschen Interessenten sowie für die [illegible] Industrie- und Handelskammern, welchen Anmeldungen und der erwähnten [illegible] dieses Verfahren besondere Bemerkungen.

— Die Militärschule von Saint-Cyr hat dem französischen Heer in jedem Jahre von 1880 bis 1895 zwischen 271 und 430 und von 1880 bis 1895 zwischen 416 und 661 Offiziere geliefert. Insgesammt sind also der genannten Schule von 1880 bis 1895 20979 Offiziere hervorgegangen.

Das neuerworbene deutsche Stationsschiff für Kamerun soll den Namen „Loki“ erhalten, in Ehren des zur Zeit [illegible] Kaiserliche Yacht „Loki“, die durch ihre [illegible] Reisen auf der Nordsee und im Mittelmeer bekannt ist.

Nach der Betriebsordnung für den Kaiser-Wilhelm-Kanal sind Schiffe von mehr als 6½ Mtr. Tiefgang, die durch den Kanal fahren wollen, dem Lotsendienstverein anzumelden. Die Anmeldung hat im allgemeinen 24 Stunden vorher zu erfolgen; in dringenden Fällen kann die Zeit auf zwölf Stunden ermäßigt werden. In eine vorherige Anmeldung ausnahmsweise überhaupt nicht stattfinden, so können die betreffenden Schiffe auf eine ausgeschriebene Uhrzeit nicht rechnen. Mit gleichem Zug sind dem Lotsendienst [illegible] Verbande von Schiffen mit weniger als 6½ Mtr. Tiefgang anzumelden. Falls Anordnungen durch den Kanal fahren wollen, haben [illegible] Schiffsführer das Kanal-Reglement [illegible] Kanal-Ordnung [illegible] Mittheilung zu machen und ihm, falls er mitzugehen wünscht, auch Boote abzugeben und wieder an Land gehen zu lassen. Die [illegible] der Durchfahrt durch den Kanal für jedes einzelne Schiff sich ergebenden Erfahrungen über Strömungsverhältnisse u. s. w. sind dem Kanalcommando in die Schiffsbeschreibung, Abtheilung II., aufzunehmen.

Handel und Gewerbe.

— Der Verein deutscher Privatbankiers war Mitte Mai zu Straßburg i. E. versammelt und berathschlagte sich in erster Linie mit der Börsengesetzvorlage. In den einzelnen angenommenen Thesen legte die Versammlung Zeugniß ihre in dieser Beziehung gehegten Ansichte nieder. Eine Gesetzgebung, die den Fortschritt in der skizzierten Richtung begünstigen und manchen Mängeln abhelfen würde, wäre mit Freude zu begrüßen. Die Vorlage erfüllt jedoch diesen Wünschen bei Weitem nicht. Der Versuch, den Börsenmechanismus durch Belastung von Personen zu regulieren, denen die deutsche Börsenordnung fehlt, werde erfolglos sein. Die Schwierigkeiten, mit denen man der Erwägung neuer Gesetzbarkeiten umgehe, würde die Entwicklung der Industrie beeinträchtigen, ohne dem Privatpublikum Nutzen zu bringen. Das Verbot des Terminhandels werde die Jagd der im Handel thätigen Personen jenseits der Grenze auf die diesen Handel in ausländischen Producten und in Effecten verlegenden Kapitalien vermehren, die Macht der kapitalkräftigen Händler erhöhen und die Preisschwankungen verstärken.

— Der am 25. Mai zu Berlin abgehaltenen Generalversammlung des Vereins deutscher Nickelmaillirwerke theilten auch Vertreter holländischer und belgischer Werke bei. Es wurde beschlossen, den bisherigen Preisaufschlag von 7½ Pfrc. auf 10 Pfrc. zu erhöhen. Die nächste Versammlung wird Ende Juli stattfinden; voraussichtlich sollen mit den österreichischen und den französischen Werken Verhandlungen über weitere gemeinsame Maßregeln auf dem internationalen Markt angestellt, der fortgesetzten Steigerung der Rohmaterialienpreise gesteuert werden. Die Nachfrage ist trotz der erhöhten Preise unverändert stark; alle Werke sind für längere Zeiträume gut beschäftigt.

— Die deutsche Regierung ist, wie die „Norddeutsche Allgemeine Zeitung“ berichtet, gewillt, das Inspektion- und allgemeinen wirthschaftlichen Gesichtspunkten haltlos mit der gänzlichen Abschaffung der zuckerexportvergütigte vorgehen. Sollte es mit den Prämienexportverhältnissen anderer Länder nicht vereinbar sein, sofort die Prämienverhältnisse gänzlich zu beseitigen, so ist die Regierung doch in der Lage, einem Abkommen über eine gleichzeitige, successive Abschaffung der Prämien zuzustimmen. Die Voraussetzung ist, daß die ganzliche Abschaffung in absehbarer Zeit angestrebt wird und seitens der interessirten Staaten solchen Staaten die Gewähr dafür geboten wird, daß die Steuerverfassung des ausgeführten Zuckers der früheren Exportvergütung entspricht.

— Die seit langem vorbereitete Prioritätenconvention der Reichsbehörden ist nun in das Stadium der praktischen Verwirklichung. Nach beendigten Verhandlungen hat sich die österreichische Regierung entschlossen, ihre Zustimmung zur Durchführung der Prioritätenconvention zu ertheilen. Die Genehmigung erfolgt nicht, weil ihr Verständnis beabsichtigt war, auf einen Preisprocentsatz, sondern auf einen Frachtsatz. Diese Frachtsätze bedeutet keine Erhöhung gegenüber heute; viel mehr hat sie der Vortheil, der der Gesellschaft daraus erwächst, daß die Austauschung der Prioritäten um fast 50 Jahre beschleunigt werden ist.

Ausstellungswesen.

— In der Bayerischen Landesausstellung zu Nürnberg wurde am 21. Mai die bäuerliche Verbindung mit der münchener Prinzipe eröffnet. Es sind in zwei abwechselnd zu benutzenden Zelten insgesammt 32 Vereinen vertreten.

— Mit der Ausstellung für Elektrotechnik und Kunstgewerbe in Stuttgart wird eine historische Ausstellung verbunden sein, in der die Württemberg. Postverwaltung im Einvernehmen mit dem königl. Hofrestaurateur und verschiedenen Productenhändlern durch eine Specialausstellung von Reisepässen und Briefen interessante Einblicke in das internationale Postwesen gewähren wird. Diese Ausstellung wird eine vollständige Uebersicht der ehemaligen wie auch jetzt fremden Reisepässen darbieten, deren Ansehen bei uns möglich ist, über deren Gründe bei uns Alles finden. Mit dieser Veranstaltung gedenkt man auch Vorträge zu verbinden. Die Württemberg Ausstellung als solche verspricht sehr umfassend und interessant zu werden.

— Die Internationale Ausstellung für körperliche Erziehung, Gesundheitspflege und Sportwesen in Innsbruck wird voraussichtlich am 13. Juni eröffnet. Mit der Ausstellung werden Wettkämpfe in den verschiedenen Sportarten verbunden sein. So findet am 21. Juni die Eröffnung der neuen Rennbahn für Radfahrer statt, am 22. folgt auf dem Eislaufplatz am Saggen das internationale Preisrennen, Preisspringen und Ju de Barre. Auf den 29. Juni ist das internationale Radfahrer-Preisrennen festgesetzt. Im Laufe des Monats Juli werden ein Fechtturnier und ein Radfahrmatch abgehalten. Vom 4. bis 8. September veranstaltet der St. Bernhards-Club in Münchner ein Verwerfungen mit dem Oesterreichischen Hundezüchterverein eine internationale Hunde-Ausstellung, und auf den 26. September ist ein Lawinenrennen festgesetzt.

Verkehrswesen.

— Der diesjährige Congreß des Vereins deutscher Strassenbahn- und Kleinbahnverwaltungen tagte am 18. Mai zu Berlin unter sehr starker Betheiligung. Der von der geschäftsführenden Verwaltung erstattete Bericht legt erkennen, daß durch die bisherige Vereinsthätigkeit vielfach technische Fortschritte angebahnt wurden und die wirthschaftliche Lage der Kleinbahnen verbessert werden ist. Die Verhandlungen, der [illegible] Interessen [illegible] Interessen [illegible] Kleinbahnen [illegible] Im den Berathungen sprach zunächst Hr. Syr. Jacques aus Hamburg über die für Kleinbahnen nöthige Frage des Schienenstoßes unter Berücksichtigung der Grundsätze des gemeinen Rechts und des deutschen Bürgerlichen Gesetzbuches. Es wurde ein Vortrag des Directors Hr. Heimann aus Düsseldorf u. M. über das praktische Kleinbahnbetriebsgesetz, das namentlich bezüglich seiner Ausführung von den unteren Verwaltungsbehörden vielfach irrthümlich aufgefaßt werde. Ferner sprach Director Kohl aus Hamburg über die betriebstechnischen Gesichtspunkte, die bei der Anlage von Spezialbahnen für elektrische Bahnen und oberirdischer Stromzuführung zu beachten kommen.

— Der braunschweigische Landtag bewilligte für die von Preußen zu erbauende Linie Braderstorf-Wedtlenstedt-Peine einen Zuschuß von 400000 ℳ, in der Erwartung, daß die Interessenten vor den noch aufzubringenden Rest aufkommen werden.

— Dem hessischen Landtag wurde eine Vorlage wegen Erwerbung einer Linie von Bleicherode nach Lauterthem nebst dem mit Baden darüber abgeschlossenen Staatsvertrag übermittelt.

— Der oldenburgische Landtag hat die Summe ℳ bewilligenden Nachtrag für den Bahnbau Oldenburg-Sedte genehmigt.

— Vom österreichischen Abgeordnetenhaus wurde der Bau der Grundbahnlinien Jedwin-Mondsee (Salzkammergut) und [illegible] Bregenz-Bludenz [illegible] genehmigt. Der [illegible]bahn wird eine Länge von 32 Kilometer haben und einen Kostenaufwand von 14 Millionen fl. verursachen, wozu ein Staatsbeitrag von [illegible] fl. gelenkt wird.

— Für das Jungfraubahn-Concurrenzausschreiben gingen bisher 130 Anmeldungen ein. Der Zahl nach steht obenan die Schweiz mit 43, Deutschland mit 42; es folgen Italien mit 10, England und Amerika mit 9, Frankreich mit 6, Oesterreich-Ungarn mit 5, Holland mit 2, dann Belgien, Serbien, Rußland und Algier mit je einer Anmeldung.

— In Düsseldorf wurde am 30. Mai die feierliche Eröffnung des neuen Rheinkrans unter zahlreicher Betheiligung von Fremden und seitens der Bevölkerung bei großer Flaggenzierde vieler Häuser vollzogen.

— Die Niederrheinische Dampfschleppschiffahrtsgesellschaft in Düsseldorf beging am 22. Mai das Fest ihres 50jährigen Bestehens.

Kunst und Kunstgewerbe.

— Vom preußischen Cultusministerium, von dem das Protectorium schriftlich zu ertheilen ist, wird zur Erlangung von Entwurfskizzen für den Neubau der Hochschule für bildende Künste und für Musik ein allgemeiner Wettbewerb für Architekten deutscher Reichsangehörigkeit eröffnet. Die Einreichung der Entwürfe hat bis zum 31. December d. J. an die Akademie der Künste zu erfolgen. Für die besten Lösungen der Aufgabe sind drei Preise zu je 6000, zwei zu je 5000 und drei zu je 3000 ℳ ausgesetzt.

— Zum Gegenstand eines allgemeinen Wettbewerbes wird der Neubau eines Curhausgebäudes in Bad Pyrmont gemacht. Die ausgesetzten Preise betragen 2000, 1200 und 800 ℳ. Die Einlieferung hat bis 15. August an den Kurmusikverein Pyrmont in Aussicht zu erfolgen, von dem auch die näheren Bedingungen zu beziehen sind.

— Ein Denkmal für den in letzter Zeit vielgenannten Präsidenten der Südafrikanischen Republik Paul Krüger, für den Hr. H. Marks [illegible] Pd. St. [illegible], in von dem Bildhauer A. von Donop in Pretoria in Modell vollendet. Es zeigt auf breitem Unterbau eine von vier Säulen in freigrosser Anordnung umgebene Siegesgöttin als Pyramide der übrigen Lebensgrößen, in der Krüger in Mantel und dessen Hut mit ausgeschlungenen Zügen dargestellt ist.

— Die im Februar in Stuttgart eröffnete Internationale Gemälde-Ausstellung ist am 17. Mai geschlossen worden. Ihr Erfolg war in jeder Hinsicht zufriedenstellend. Für die Staatsgalerie wurden Werke von Leibl, Trübner, Keller-Reutlingen, Pfaff, Holdenried, Cormondi, Marko, Mc Ahan und der Menzel angekauft und eine Wiederholung des Hubliner'schen Porträts des Königs von Württemberg bestellt.

— Am 30. Mai ist in München die diesjährige Große Ausstellung der Secession eröffnet worden. Im Vorderzimmer sieht [illegible] Münchner sehen. Tauchen in Frankreich durch einen [illegible] Bilder [illegible] durch Stuttgarten von Robin, Bartholomé und Madame Bernard vertreten, England aber durch die Mitglieder der Royal Society of Painters in Water Colours und durch Porträts von Herkomer, ja denen auch eins des Prinz-Regenten zählt. Die Schotten erscheinen in gewohnter Weise rauh und gediegen; aus Holland und Belgien sind etwa 70 Werke eingetroffen, von denen manche mit vor außerordentlichen Reizen bekannt machen.

— In dem Wettbewerb um die Medaille der berliner Gewerbe-Ausstellung wurde der erste Preis von 1000 ℳ H. Magen in Charlottenburg, der zweite von 600 ℳ Ernst Wermuth, der dritte von 400 ℳ M. Haberath zuerkannt. In dem Wettbewerb um das Thema wurde der vorhandene Prämienbetrag von 2000 ℳ unter Georg Tappel, H. Taubert, H. Kobertein und R. Steland getheilt.

— Zur Betheiligung an dem vom 5. bis 8. Juni in Berlin stattfindenden Allgemeinen deutschen Kunstgewerbetag wird von dem Ausschuß für diese Versammlung im Verein mit dem Vorstand des Vereins empfohlen. Die zu Ausstellungen gesammelten Verhandlungen erstrecken sich auf die Hebung des Lebens der Kunstgewerbetreibenden, auf die Förderung des Kunstsinnes, die Pflege von Kunst und Kunstwerke im öffentlichen Leben, die künstlerische Erziehung des Volkes und der Jugend und den Kunstschutz, die Schulen des Staats und der Gesetzgebung gegen das Kunstgewerbe u. s. w.

Theater und Musik.

— Zur Erinnerung an die Eröffnung des königl. Schauspielhauses in Berlin vor 75 Jahren (am 26. Mai 1821) wurde Goethe's „Iphigenie auf Tauris“ (in Anordnung gebracht und fand darüber [illegible] aufgeführt.

— Wilhelm Busch's humoristische Traumerzählung „Die Kartoffeln“ ging nach langer Pause im Schauspielhause wieder in Scene und erwachte lebhafte Zustimmung. — Im Thalia-Theater zum Shakespeare's Lustspiel „Viel Lärm um Nichts“, mit Frl. Klara Meyer als Beatrice, zum ersten mal mit glänzendem Erfolg in Szene gesetzt.

— Das Schauspiel „Die Venus von Milo“ von Paul Lindau erlebte bei der ersten Aufführung im Neuen Theater zu Leipzig sehr beifällige Aufnahme.

— Goethe's gedankenreiche Dichtung „Des Epimenides Erwachen“ wird zu Ehren der Goethe-Gesellschaft bei der bevorstehenden Einweihung des Goethe- und Schiller-Archivs im Hoftheater zu Weimar zur Aufführung kommen.

— Im Dresdener Residenztheater wurde das neue Schauspiel „Das Opfer“ von H. Bernard zum ersten mal aufgeführt.

— Zur Feier des 50jährigen Künstlerjubiläums Lewinsky's fand im Burgtheater zu Wien eine Festvorstellung statt. In dem Pikante'schen Schauspiel „Der Testament“ spielte der Künstler mit glänzendem Erfolg die Hauptrolle und wurde durch begeisterte Kundgebungen geehrt.

— In dem schweizerischen Orte Diessenhofen führten sechzehn Dilettanten und Dilettantinnen unter [illegible] Personen Schiller's „Tell“ am Originalschauplatz unter freiem Himmel auf. Die Dichtung wurde gänzlich unverkürzt zum Vortrag gebracht.

— Im münchener Hoftheater wurde Weilenbeyer's Fragment „Ekkehard“, zum ersten mal mit der Fortsetzung von R. Vogel, mit glänzendem Erfolg aufgeführt.

— Im königl. Opernhause zu Berlin ist die neue Oper „Otto“ von Ph. Rüfer (Text von Herzog's „Ahrens“) mit gutem Beifall zum ersten mal gegeben worden. Der künstlerische Beifall der Musik und [illegible] Aufführung [illegible] [illegible] Inszenierung mögen ihrer widersinnigen Textdichtung das Interesse des Publikums fesseln. — Das Neue königl. Opernhaus erlebte mit [illegible] Lortzing's Oper „Zar und Zimmermann“ und Kad. Ziegler's Umarbeitung des „Schauspieldirektor“ mit neuem Erfolg zu Aufführung.

— Die neue italienische Oper „Das Gretchen“ (La festa del carro) von C. Pugnani's Text von Boito), deutsch von P. Hartmann) ging bei der ersten Aufführung im Neuen Theater zu Leipzig zwar einen anderen Erfolg davon, fand aber keinen der Kritik wenig zusammenstimmung.

— Die Blüthgen-Jaffe'sche vieraktige Oper „Die schwarze Kunstler“, die am Mai d. J. in Breslau uraufgeführt wird, ist dort neuen ins Repertoire aufgenommen worden. In der kommenden Saison werden zunächst Nikenburg, Lowe, Cherubini, Jordan, Wagner und Salzburg ihre Heimvertretung in die Hand nehmen.

— Die Komödie im königl. Theater zu Wiesbaden wurden mit einer wirksamen Aufführung der „Räuber“, mit Frau Lehmann-Rabich als Amalie, eingeleitet.

— Die neue Operette Zellinger's „Der Großherzog“ erzielte bei der ersten deutschen Aufführung im berliner Theater Unter den Linden günstigen Erfolg. Die Musik wurde als melodiös und [illegible] gerühmt, wenn sie auch nicht auf großer Höhe wie „Nadine“ steht. Der Textdichter Gilbert hat in der Handlung die Vorbilder des Stücks nicht wirksam genug durchgeführt, und in der deutschen Uebersetzung ist manches von den witzigen Pointen verloren gegangen.

— Der Trier'sche Gesangverein veranstaltete am Pfingstfest bei der Feier seines 25jährigen Bestehens einen nationalen Gesangswettstreit. Zum waren 32 Vereine und 17 Tentalionen in Trier erschienen. Mit den Preisen sind folgende Vereine bedacht worden: Concordia, Männergesangverein Ahr und Bohemia aus Koblenz, Harmonie aus St. Johann, Gesangverein aus Saarbrück, Liedertrang aus Metz und Liedertrang aus Oberstein.

— Die 32. Tonkünstlerversammlung des Allgemeinen deutschen Musikvereins fand vom 29. Mai bis 1. Juni in Leipzig statt und bot den Theilnehmern, darunter über 200 ausübenden Tonkünstlern, besonders durch die sechs Concerte (im Gewandhaus, im Neuen Theater und in der Thomaskirche) außerordentlichen Genuß und viel neues. In der ersten Kammermusikaufführung wurde ein neues Klavierconcert von den Fürsten Heinrich XXIV. Reuß-Köstritz zum ersten mal mit Erfolg gespielt. Das zweite Concert brachte unter anderem eine neue Orchestersuite von Kienzel, eine Scene aus der neuen Oper „Gismonda“ von E. d'Albert und die symphonische Dichtung „Don Juan“ von R. Strauß zum Vortrag. Bei der letzten Aufführung gelangte sich das bedeutende böhmische Streichquartett besonders aus. Im Theater bei der vierten Aufführung wurden ausschließlich russische Compositionen (Orchestersuite und Gesänge) zu Gehör gebracht, darunter die „H-moll-Symphonie“ von Borodin und die humoristische Suite „Scheherazade“ von Rimski-Korsakow. Das historische Kammerconcert (ältere Musikführung) interessirte durch musikalische Seltenheiten aus dem 16. bis 18. Jahrhundert, unter anderem ein Hörnerquintett von Cramp, auf der einsaitigen Altgeige und auf dem Gamben gespielt. In der Thomaskirche fand die Reihe der Concerte mit Liszt's „Graner Festmesse“ und dem „Te Deum“ von Berlioz ihren Abschluß.

— Der Prinz-Regent von Baiern verlieh dem Generalintendanten Grafen v. Hochberg in Berlin den Michaels-Orden 1. Klasse.

— Dem Director des Lübecker Stadttheaters F. Eichmann-Jeniger ist vom König von Sachsen das Ritterkreuz 1. Klasse des Albrechts-Ordens verliehen worden.

Todtenschau.

Wilhelm Albrecht, Rittergutsbesitzer auf Eutzenitz im Kreise Preußisch-Stargardt, der frühere Provinzial-Landschaftsdirector in Danzig, in den siebziger Jahren im Reichstag Vertreter des Landkreises Danzig, bei Mitglied der nationalliberalen Partei, am 7. November 1821 zu Celle in Hannover geboren, † in Berlin am 23. Mai.

Edward Armitage, bedeutender englischer Historienmaler, besonders bekannt durch seine Wandmalereien im Parlamentshause zu London, in der katholischen Kirche zu Jamaica und in der Universität Hall sowie durch eine lange Reihe von historischen Bildern, am 20. Mai 1817 zu London geboren, † daselbst am 24. Mai.

Anton August v. Below, königl. preußischer Generallieutenant z. D., im Feldzug von 1866 bei der Main-Armee Führer der combinirten Cavalleriebrigade, dann von September 1866 bis 1870 Commandeur der 17. Cavalleriebrigade, am 23. August 1806 zu Königsberg i. Pr. geboren, † daselbst in der Nacht vom 24. zum 25. Mai.

P. Franz Benda, Provinzial des österreichischen Franziskanerordens, fürstenbischöflicher geistlicher Rath, Ehrenbürgerbürgermeister und Ehrenbürger des weiteren Ehrenbürgerrechts, † in Wien am 29. Mai im 69. Lebensjahre.

Dr. Adolf Bruder, Custos an der k. k. Universitätsbibliothek in Innsbruck, Redacteur des von der Görres-Gesellschaft herausgegebenen Staatslexikons, † in Innsbruck am 30. Mai im 46. Lebensjahre.

Eugen Karl August Robert v. Tortenhem de Rande, königl. preußischer Generalmajor z. D., zuletzt Commandeur des Jerichow'schen Infanterie-Regiments Nr. 180, am 19. November 1819 zu Fürstenfelde im mansfelder Gebirgskreis geboren, † in Berlin am 27. Mai.

Dr. Konrad Friedländer, Professor, Director des Johanneums (Realgymnasiums) in Hamburg, ein ausgezeichneter Pädagog und Alterthumsmann, † auf einer Schwimmreise am 22. Mai. Er wurde auf der Teichplatte von einem Schlaganfall erreicht.

Kasimir Geibel, Geschäfts-, Theater- und Thermaler in Weimar, 1809 zu Krautheim geboren, † in Weimar am 22. Mai.

Wilhelm Handler, Historienmaler, der Schöpfer der Fresken in der Heuschaale der k. k. Hofburg zu Prag sowie der Wandgemälde in der Kapelle des kaiserlichen Schlosses zu Reichstadt in Böhmen, im Jahre 1814 zu Wesel geboren, † in Prag am 18. Mai.

Otto v. Knapp, bis 1892 Director des württembergischen Statistischen Landesamts, vorher zweiter Vorstand der Generalsteuercasse, der Staatsschuldenverwaltung sowie Vorstand der Verwaltungs- und Bauabtheilung im Ministerium (Abtheilung für Verkehrsanstalten) in Stuttgart, am 3. December 1831 zu Stammheim geboren, † in Nizza am 25. Mai.

Fritz Frhr. v. Loë-Terporten, Mitglied des preußischen Herrenhauses und Präsident des Rheinischen Provinzialausschusses, 1870 Mitglied des norddeutschen Reichstags, am 23. Januar 1827 zu Tunsdorf geboren, † auf Schloß Kalkum bei Düsseldorf am 26. Mai.

Luigi Federigo Graf Menabrea, italienischer General und Staatsmann, 1860 Chef des Generalstabs der Armee und des Genie-wesens, dann Leiter der militärischen Operationen in Ancona, Caserta und vor Gaeta, in den letzteren Jahren nacheinander Minister und Ministerpräsident, als welcher er zuletzt die Neuordnung des Armeewesens inaugurirte, von 1876 bis 1882 Botschafter in London, von 1882 bis 1892 in gleicher Eigenschaft in Paris, am 4. September 1809 zu Chambery geboren, † daselbst am 25. Mai.

Karl Neumann, Literat der Goethe-Gesellschaft in Glauchau, die durch sein Verdienst eine Mitgliedschaft gewonnen ist, † daselbst am 28. Mai, 61 Jahre alt.

Sir Russel Reynolds, Präsident des Royal College of physicians in London, † daselbst am 29. Mai.

Hermann Rost, Besitzer und Leiter der bekannten J. C. Hinrichs'schen Buch- und Kunsthandlung in Leipzig, der er vier Jahrzehnte lang angehörte, † daselbst am 24. Mai, 70 Jahre alt.

Frau Julie Salis-Schwabe, die Verwalterin des Internationalen Frauen-Instituts in Berlin, eine wegen ihrer philanthropischen Bestrebungen hochgeschätzte Dame, † daselbst am 21. Mai.

Dr. Heinrich Ludw. Wilh. v. Stein, ordentlicher Professor der Philosophie an der Universität Bonn, früher Conservator des Herzogs Johann Albrecht von Mecklenburg-Schwerin, am 21. November 1843 geboren, † daselbst am 26. Mai.

Petrus Rolli, königl. italienischer Hofsänger, Professor des Gesangs am Königlich Sächsischen Conservatorium in Dresden, † in Dresden am 24. Mai, 75 Jahre alt.

Digitized by Google

Heinrich Ritter v. Zeißberg,

der neue Director der wiener Hofbibliothek.

Oesterreich hat in den letzten Jahrzehnten der deutschen Historik eine Reihe von namhaften Geschichtsforschern zugeführt, die mit Alfred v. Arneth beginnt und mit dem Manne, der vor kurzem zum Director der wiener Hofbibliothek ernannt wurde, noch lange nicht abgeschlossen ist. Die österreichische Geschichtschreibung, die so lange durch enge Fesseln eingeschnürt war, konnte sich ja auch erst, seitdem ein freierer Geist durch das Gaue des Kaiserstaates wehte, als ein besonderer Zweig der allgemeinen Geschichtschreibung selbständig entfalten.

Unter den Männern, die man als die Führer und Träger dieser neueren Entwicklung zu bezeichnen hat, nimmt Heinrich Ritter v. Zeißberg einen hervorragenden Rang ein. Er wurde am 8. Juli 1839 als Sohn bürgerlicher Eltern zu Wien geboren. Dort besuchte er auch Gymnasium und Universität, an welch letzterer er sich besonders mit Geschichte und Philosophie unter Leitung von Aschbach, Jäger und Bonitz beschäftigte. Später trat er in das damals unter der Leitung von Albert Jäger und Sickel stehende Institut für österreichische Geschichtsforschung ein, und 1863 habilitirte er sich an der wiener Universität für Geschichte; doch kam er damals nicht dazu, an der genannten Universität von der venia docendi Gebrauch zu machen, denn schon im April desselben Jahres, noch vor dem formellen Abschluß seiner Studien, wurde er zum Supplenten der allgemeinen und der österreichischen Geschichte an der Universität Lemberg ernannt. Seit 1865 ordentlicher Professor daselbst, wurde Zeißberg nach sechs Jahren gedeihlicher Wirksamkeit in gleicher Eigenschaft nach Innsbruck berufen, eine Maßregel, die mit der sich damals vorbereitenden Polonisirung der lemberger Universität im Zusammenhang stand. Aber schon ein Jahr später finden wir ihn als ordentlichen Professor der Geschichte an der wiener Universität, und gleichzeitig ward ihm ein nicht minder hohes und verantwortungsvolles Amt anvertraut, indem ihm der Geschichtsunterricht des Kronprinzen Rudolf übertragen wurde. Im Jahre 1874 erhielt Zeißberg in Anerkennung seiner Verdienste den Orden der Eisernen Krone 3. Klasse und wurde den Ordensstatuten gemäß in den Ritterstand erhoben. Seit 1876 ist er auch Studiendirector des Historischen Seminars an der wiener Universität, seit 1891 Leiter des vorzüglich wirkenden Instituts für österreichische Geschichtsforschung; ein Jahr vorher war er als Nachfolger Joseph Weilen's zum Redacteur der deutschen Ausgabe des großen, von dem Kronprinzen Rudolf begründeten Werkes: „Die österreichisch-ungarische Monarchie in Wort und Bild" ausersehen worden. Vor kurzem endlich erfolgte seine Ernennung zum Director der k. k. Hofbibliothek und Wirkl. Hofrath. Indeß verbleibt Zeißberg als Professor erfreulicherweise auch fernerhin im Verbande der Universität und tritt nur von der Leitung des Instituts für österreichische Geschichte zurück.

Heinrich Ritter v. Zeißberg,
der neue Director der wiener Hofbibliothek
Nach einer Photographie von Friedrich Schmidt in Wien.

An der Hofbibliothek, bekanntlich einer der größten und bedeutungsvollsten Europas, erscheinet sich dem ausgezeichneten Gelehrten eine große, aber schwierige Aufgabe. Hier gilt es vor allem, die vom seinem vortrefflichen Vorgänger Wilhelm v. Hartel gelegten Keime fortzuentwickeln und die Bibliothek immer mehr zu einem den weitesten Kreisen ernster Forscher leicht zugänglichen Institut im modernen Sinne umzugestalten.

Der wichtigste Theil der Lebensgeschichte eines Gelehrten ist sein geistiges Schaffen. So auch bei Zeißberg. Seine literarische Thätigkeit gehört vorzüglich dem Gebiete der polnischen und der österreichischen Geschichte an. Zum ernsten Studium der arg vernachlässigten polnischen Geschichte fand sich Zeißberg durch sein langjähriges Wirken in Lemberg veranlaßt. Daraus entstand nun eine Reihe von wichtigen und werthvollen Arbeiten, die in dem preisgekrönten Werk „Die polnische Geschichtschreibung im Mittelalter" (Leipzig 1873) ihren wirkungsvollen Abschluß fanden. Mit dem veränderten Wirkungskreis veränderte sich auch das Arbeitsgebiet des Forschers, der sich bereits in der Geschichtsforschung einen festen Platz errungen hatte. Seine Arbeiten auf dem Gebiet der ältern und der neuern österreichischen Geschichte, namentlich jene der Geschichte der französischen Revolution, einzeln aufzuzählen, wäre hier unmöglich. Nur das große Quellenwerk „Quellen zur Geschichte der deutschen Kaiserpolitik Oesterreichs während der französischen Revolutionskriege" (Bd. 3 bis 5) sei hier genannt, und von den letzten Arbeiten des ausgezeichneten Historikers die auf Wunsch der Erzherzoge Albrecht und Wilhelm unternommene Biographie ihres Vaters, des Siegers von Aspern, von der bisher der 1. Band erschienen ist. Daneben entstanden auch mehrere interessante Arbeiten, die für weitere Leserkreise bestimmt waren, und von denen hier nur die vorzügliche historische Einleitung zu dem großen Werk des Kronprinzen erwähnt sein soll.

Arneth v. Zeißberg, der auch wirkliches Mitglied der Akademien in Wien und Krakau ist, zeichnet sich als Historiker durch [illegible] Forschung, charfsinnige Kritik, treffende Charakteristik und vor allem durch eine große [illegible] Auffassung aus. Der Gelehrte und der Schriftsteller haben sich in ihm zu schönem Bunde vereinigt; nirgends tritt die große Gelehrsamkeit, überall tritt die künstlerische Tendenz und Gestaltungskraft zu Tage. Er hat der österreichischen Geschichtsforschung neue Gebiete erschlossen und in den alten neue Wege gebahnt; seine Wissenschaft hat von ihm noch bedeutendes zu erwarten. **O. Karpeles.**

Das 25jährige Regierungsjubiläum des Herzogs Friedrich von Anhalt.

Wer die Pfingstzeit dieses Jahres in Dessau verbracht und den festlichen Veranstaltungen zum 25jährigen Regierungsjubiläum des Herzogs Friedrich beigewohnt hat, der hat es gewiß empfunden, daß hier ein treues Volk zu seinem geliebten

Das 25jährige Regierungsjubiläum des Herzogs Friedrich von Anhalt: Erbprinz Friedrich von Anhalt-Dessau führt den Huldigungsfestzug des Reiterfestes an.
Originalzeichnung unseres Special-Zeichners Albert Richter.

Digitized by Google

Das 25jährige Regierungsjubiläum des Herzogs Friedrich von Anhalt: Aus dem Parforce-Jagdzug. Originalzeichnung unsers Specialzeichners Albert Richter.

Fürsten sprach, um ihm in ehrlicher Huldigung für alles zu danken, was er in treuer Sorge ein Vierteljahrhundert lang für Land und Leute gethan hat. Das ganze Volk war in der freundlichen Residenzstadt an der Mulde zusammengeströmt, die ein so glänzendes Festkleid angelegt hatte, daß man sie unter all dem reichen Schmuck von Flaggen und Guirlanden kaum wiedererkennen konnte. Die ganze Stadt war eine einzige große Triumphstraße. Fünf Tage lang dauerten die Feste, zu denen auch eine große Zahl auswärtiger Fürstlichkeiten erschienen war. Die Glückwünsche des Kaisers überbrachte Prinz Friedrich Leopold von Preußen, ein Neffe des Jubilars.

Wir können natürlich nicht daran denken, im einzelnen die Reihe der glänzenden Veranstaltungen zu schildern, die zur Feier des freudigen Ereignisses in Scene gesetzt wurden; wir müssen uns vielmehr darauf beschränken, besonders bemerkenswerthes hervorzuheben.

Die Feierlichkeiten wurden in würdiger Weise durch die Enthüllung des Friedrich-Steins eröffnet, der sich am Eingang des zur Feier des Jubiläums neugegründeten Friedrich-Parks erhebt. Der Gedanke dieses Parks, eines Geschenks der Stadt Dessau aus freiwilligen Beiträgen, war zu spät entstanden, als daß bis zu den Festtagen etwas einigermaßen fertiges hätte geschaffen werden können; aber der Friedrich-Stein konnte am 21. Mai bei Anwesenheit des Hofes und der auswärtigen Fürstlichkeiten enthüllt werden. Das von Prof. Otto Lessing geschaffene Denkmal stellt einen Obelisken dar, der sich auf einem Unterbau von schwarzem Granit erhebt. Das Postament ist auf allen vier Seiten durch Consolen verstärkt, auf deren Gesims bronzene Bärenköpfe angeordnet sind. Die obere Gliederung leitet zu einem Würfel über, auf dessen vier Seiten bronzene Schrifttafeln angebracht sind. Auf der Vorderseite stehen die Worte: Herzog von Anhalt zur Feier 25jähriger Regierung; auf der Rückseite: Errichtet von der dankbaren Bürgerschaft Dessaus. Die linke Seite trägt ein Jagdhorn mit Eichenzweig, die rechte ein Aehrenbündel mit Sichel. Zwischen dem Gesims dieses Würfels und dem eigentlichen Obelisken ziert ein Reifen, belebend in Helmen mit verbindenden Festons aus Bronze, das Denkmal. Die Vorderseite des Obelisken trägt eine Kartusche mit dem Porträt des Herzogs in vergoldeter Bronze, nach hinten durch einen geknoteten Hermelin an den Obelisken gebunden. Den Abschluß nach oben bildet ein vergoldeter Stern. Von der Oberkante des Postaments ab besteht der Obelisk aus hellem italienischen Granit.

Neben dieser Gabe der Residenzstadt, die ganz im Sinne des Jubilars der Allgemeinheit zugute kommt, ist besonders das Geschenk des Landes Anhalt hervorzuheben, das in einem gleichfalls von Prof. Lessing nach gegebener Idee entworfenen und eigenhändig ausgeführten, mächtigen silbernen Tafelaufsatz besteht. Das mittlere Aufsatzstück des in mehrere Gruppen zerfallenden Aufsatzes ist über 1 m, Mtr. hoch. Es stellt, umgeben von allegorischen Figuren der vier alten Herzogthümer, die aus einer gewaltig verästelten Eiche aufsteigende Figur einer Ascania in altgermanischer Kleidung mit dem Eichenzweig in der Hand dar und bringt die Huldigung des Landes für den Jubilar zum Ausdruck. Das Mittelstück ist an den vier Ecken von naturalistisch modellirten Einzelfiguren umgeben, die die Haupterwerbsquellen des Landes: Ackerbau, Bergbau, Industrie und Handel darstellen, während zwei weitere größere Gruppen Jagd und Fischerei vorführen. Das Ganze ist künstlerisch in hohem Grade gelungen und von prächtiger Wirkung.

Einen ungewöhnlichen Umfang und einen ungeahnten Glanz nahm die am Abend des ersten Festtages veranstaltete Illumination an, die sich bis in die entferntesten Theile der Stadt erstreckte. Während es bei der Illumination nur die Residenzstadt Dessau war, die ihrem Herzog huldigte, gestaltete sich der große Landesfestzug am 23. Mai zu einer Huldigung des ganzen Landes, imponirend durch den gewaltigen Umfang sowol — es nahmen gegen 12000 Personen daran theil — wie durch die entfaltete Pracht, die besonders in den zahlreichen Festwagen zu Tage trat, unter denen wieder die Wagen der fünf anhaltischen Kreise, der Wagen der Industrie und die drei Wagen der Waldschlößchenbrauerei hervorragten. Auch die Radfahrer und die Ruderer zeichneten sich durch die hübsche und originelle Ausstattung ihrer Gruppen aus. Einen nicht geringen Theil des Zuges nahm die riesige Gruppe der Bergleute ein (gegen 1200 Mann), die dadurch noch ganz besonders interessant war, daß zunächst vier kleinere Gruppen die historisch getreuen Costüme von verflossenen vier Jahrhunderte zeigten.

Neben diesen zwei großartigen Veranstaltungen der Allgemeinheit, der Illumination und dem Landesfestzug, traten noch zwei Programmnummern hervor, die internen Natur und nur geladenen Gästen zugänglich waren: die Festvorstellung im Hoftheater und das glänzende Reiterfest. Von jener wollen wir nur erwähnen, daß der Geh. Hofrath W. Hosäus ein Festspiel dazu geschrieben hatte, das in einer Reihe von lebenden Bildern, zu denen die Ascania die erklärenden Worte sprach, die Geschichte des Hauses Anhalt an den Augen der Zuschauer vorüberziehen ließ. Die Musik zu dem Festspiel rührte von dem Hofkapellmeister Klughardt her.

Auf das Reiterfestspiel, das unter dem Protectorat des Erbprinzen und unter der Leitung des Hofmarschalls Auer v. Herrenkirchen in der herzoglichen Reitbahn vor sich ging, und von dem unser Zeichner einige besonders hübsche Scenen im Bilde festgehalten hat, wollen wir noch etwas näher eingehen. Das Festspiel wurde mit einem von Julius Wolff gedichteten Prolog eröffnet, der von dem kürzlich zum Commandeur des Infanterieregiments Kaiser Wilhelm zu Gießen ernannten Obersten v. Madai im Herzldscostüm zu Pferde gesprochen wurde. Dann begann ein Huldigungsfestzug, der unter Führung des Erbprinzen, des Prinzen Eduard, des Prinzen Aribert und des Prinzen Ernst von Sachsen-Altenburg in vielen einzelnen Gruppen die historische Entwicklung der anhaltischen Truppen von der Zeit des Dreißigjährigen Krieges bis auf die Gegenwart dem Jubilar und der versammelten glänzenden Gesellschaft vorführte. Den Schluß bildete der Aufmarsch von zwei Zügen des anhaltischen Infanterieregiments Nr. 93 in feldmarschmäßigem Gepäck unter Vorantritt des Trommler- und Pfeifercorps und der Regimentsmusik. Es waren bunte, für ein militärisches Auge jedenfalls ganz besonders interessante Bilder, die sich da entwickelten. Aber sie wurden noch übertroffen durch zwei andere Nummern des Programms, die zwischen jene militärischen Bilder eingeschoben waren, eine historische Reitercarrousel und einen Jagdzug. Was der Carrousel ein erhöhtes Interesse verlieh, war die Thatsache, daß unter den acht Paaren, von denen sie geritten wurde, acht Prinzen und Prinzessinen sich befanden: Prinzessin Alexandra ritt mit dem Hofstallmeister Frhr. v. Tettau in der Uniform des Dragonerregiments Prinz Eugen; die verwittwete Erbprinzessin Leopold mit dem Prinzen Eduard in der Uniform des Regiments Fürst Leopold von Anhalt-Dessau; die Prinzessin Aribert mit dem Obersten v. Krosigk in derselben Uniform wie das erste Paar; Erbprinzessin Marie mit dem Prinzen Aribert in der Uniform des Regiments zu Pferde Fürst Johann Georg von Anhalt-Dessau; Prinzessin Sibylle von Hessen mit Major v. Roßbach in der Uniform des Dragonerregiments Prinz Eugen von Anhalt-Dessau; Prinzessin Alexandra zu Schaumburg-Lippe mit dem Hauptmann und Flügeladjutanten Frhr. v. Gaul in der Uniform des Regiments Fürst Dietrich von Anhalt-Dessau; Hofdame Frl. v. Caprivi mit Lieutenant v. Studnitz in derselben Uniform wie das fünfte Paar; Frau v. Buttlar-Brandenfels mit Hauptmann Frhr. Tiedeon v. Monteton in der Uniform des Regiments Prinz Leopold Maximilian von Anhalt-Dessau. Dann kam die Huldigung der herzoglichen Hofjägerei in Gestalt eines Parforcejagdzuges aus der Zeit des Fürsten Leopold. Die anhaltischen Fürsten, wie auch Herzog Friedrich, waren allezeit eifrige Jäger, und die dessauer Saubetzen und Parforcejagden hatten europäischen Ruf. Seit Anfang dieses Jahrhunderts aber wird die Parforcejagd in Anhalt nicht mehr ausgeübt; die letzte fand im Jahre 1812 statt.

Ein Jubelruf verkündete das Nahen des Jagdzugs, der vom Oberjägermeister v. Saldern geführt wurde und in bunter Reihe eine starke Meute, Forstbeamte und Jäger zu Pferde und zu Fuß, darunter auch eine Dame, und einen Wagen mit reicher Jagdbeute zeigte. In einem kleinen Prunkwagen fuhren inmitten des Zuges die Prinzessinnen Eduard und Antoinette.

Mit dieser vornehmen Darbietung des Reiterfestspiels fanden die festlichen Veranstaltungen zur Feier des Regierungsjubiläums des Herzogs ihren Abschluß. Allen Betheiligten, dem gefeierten Fürstenpaar nicht minder als den feiernden Landeskindern, werden sie lange in schöner Erinnerung bleiben.

Dr. Theodor Gicke.

Presse und Buchhandel.

— Unter dem Titel: „Nürnberger Ausstellungsberichte“ kommt anläßlich der Bayerischen Landesausstellung für Industrie, Gewerbe und Kunst seit Anfang April im Verlag des „Nürnberger Generalanzeigers“ (Erich Spandel) eine wöchentlich zweimal erscheinende illustrirte Ausstellungszeitung unter der Redaction des Münchener Schriftstellers und Kritikers Ernst Arensholt heraus.

— Eine neue philosophische Zeitschrift beginnt unter dem Titel „Kant-Studien“ im Verlag von Leopold Voß in Hamburg zu erscheinen, die unter Mitwirkung hervorragender Fachmänner in zwanglosen Heften von Prof. Dr. Vaihinger herausgegeben wird. Diese Zeitschrift ist zunächst insbesondere der Kant-Forschung gewidmet, sowol der exegetischen Erklärung als der geschichtlichen Ergründung der Werke Kant's, sie will aber auch die systematische Weiterbildung der Kant'schen Philosophie nach den Bedürfnissen der Gegenwart pflegen und als ihre Aufgabe betrachten

— „Neue literarische Blätter“ kommen seit April unter Redaction von Dr. P. Bornstein in Berlin im Verlag von C. A. Schwetschke u. Sohn in Braunschweig als Monatsschrift heraus.

— Untersuchungen über die Entstehungsgeschichte des ersten „Faust“ hat der Privatdocent Dr. J. Collin angestellt, die er unter dem Titel „Goethe's Faust in seiner ersten Gestalt“ im Verlag der Literarischen Anstalt (Rütten u. Loening) in Frankfurt a. M. hat erscheinen lassen. Der Verfasser geht dabei von philosophisch-historischen Erwägungen aus und gibt zugleich ein Bild von der innern Entwicklung des jungen Goethe, soweit sie sich im „Faust“ abspiegelt. — In demselben Verlag ist ferner eine Sammlung Essais von Leon Berg erschienen, die sich betitelt „Zwischen zwei Jahrhunderten“.

— In dem vor kurzem durch E. S. Mittler u. Sohn in Berlin zur Versendung gelangten Werk „Die preußische Hauptverwaltung der Staatsschulden vom Jahre 1820 bis 1895“, urkundlich dargestellt von C. v. Hofmann, bietet sich ein nicht unwichtiges Stück innerer preußischer Geschichte dar. Es wird dargestellt, wie in der Noth schwerer Zeiten die absolute monarchische Gewalt sich entschloß, die Verwaltung der Staatsschulden zu schaffen, eine Einrichtung, die im Verlaufe der Zeiten ihre Pflicht treu und fest erfüllt hat

— Gustav Freytag's „Gesammelte Werke“ gelangten Ende Mai in 2. Auflage in 8. bis 10. Tausend in 75 Lieferungen oder 22 Bänden durch Salomon Hirzel in Leipzig zur Ausgabe. — Tafelbst erscheint auch das für Geschichtsforscher und Studirende interessante Werk „Die Politik Pommerns während des Dreißigjährigen Krieges“, bearbeitet von Max Bär.

— Naumann's „Naturgeschichte der Vögel Deutschlands und des angrenzenden Mitteleuropa“, neubearbeitet unter Mitwirkung bedeutender Fachmänner von Dr. H. Hennicke, gelangt in 2. Auflage in etwa 100 Lieferungen, von denen jede drei bis vier chromolithographische Tafeln nebst vier Bogen Text enthält, durch Fr. Eugen Köhler's Verlag in Gera-Untermhaus zur Ausgabe. Das seit dem Erscheinen der 1. Auflage (1844) gewachsene Forschungsmaterial ist gebührend Rechnung getragen worden.

— Ein Prachtwerk „Mittelalterliche Bauten Regensburgs“, photographisch aufgenommen von Architekt C. Aufleger und mit einer geschichtlichen Einleitung versehen von Dr. G. Hager, hat im Verlag von L. Werner, Buchhandlung für Architektur und Kunstgewerbe in München, zu erscheinen begonnen. Die 1. Abtheilung, die 25 Lichtdrucktafeln (Scheerenkirche St. Jacob, Kreuzgang von St. Emmeram, Dom und Privatbauten) enthält, ist in Mappe zur Ausgabe gelangt. Die 2. Abtheilung wird im kommenden Winter nachfolgen, woran sich dann die mittelalterlichen Bauten Bambergs anschließen werden.

Bibliothekswesen, Bücher- und Kunstauctionen.

— Die Kunsthandlung von Amsler u. Ruthardt in Berlin bringt am 9., 10 und 11. Juni eine Sammlung von Aquarellen und Handzeichnungen aus dem Besitz eines süddeutschen Kunstfreundes zur Versteigerung. Der mit mehreren guten Illustrationen geschmückte Katalog verzeichnet 700 Nummern, darunter Werke hervorragender Meister des 15. bis 18. Jahrhunderts.

— Die Gemäldesammlung des Hrn. Martin Hellscher, eine der bekanntesten und bedeutendsten Galerien Wiens, die nach Ansicht des von der Auctionsfirma herausgegebenen illustrirten Katalogs 54 Oelgemälde neuerer Meister ersten Ranges sowie viele Aquarelle und Zeichnungen, insgesammt 100 Nummern, umfaßt, wird am 9. Juni in Rudolf Lepke's Kunstauctionshaus in Berlin versteigert werden.

— Durch die Firma J. M. Heberle (H. Lempertz' Söhne) in Köln gelangen vom 8. Juni ab die zum Nachlaß des verstorbenen sächsischen Oberstjägermeisters und Majors z. D. Hugo Frhr. v. Tettau in Weimar gehörenden und die aus dem Lagerbestand der eingegangenen Kunsthandlung B. J. Merlen in Aachen herrührenden Kunstgegenstände, Majoliken, Fayencen, Porzellane, Arbeiten in Elfenbein, Email, Metall, Perlmutter u. dergl., Münzen, Medaillen, Pergamentmanuscripte, Kupferstiche, Aquarelle, Miniaturen u. s. w., zusammen 2025 Nummern, zur Versteigerung. — Durch dieselbe Auctionsfirma werden am 18. Juni und an den folgenden Tagen die Bibliotheken der Herren von Bodenhausen aus Iserwonde und H. Hendricks aus Rodedeal bei Dresden unter den Hammer gebracht. Der Katalog enthält besonders Schriften über Kunstgeschichte, Kupferwerke, Incunabeln, Germanistik und Geschichte. Am 24. Juni schließt sich daran die Auction der Bibliothek des Sanitätsrathes Dr. Klein, des Pensionsadjutanten Klein, der Pfarrer Kreuser und Langen, des Bürgermeisters Rennen und des Prof. Dr. Heß aus Köln mit Werken über Theologie, Medicin, Rechtswissenschaft und Geschichte.

Briefwechsel mit Allen und für Alle.

(Anonyme Anfragen werden nicht berücksichtigt.)

F. Schr. in Kempf. — Jahn Aufsatz handelt in seinem wesentlichen Theil „eine Partei behandelt ein ‚fahrender Gesell‘ und ein ‚Student‘ des Mittelalters waren gleichbedeutend; die andere: ‚fahrender Gesell‘ gelte nur für fahrende Handwerksgesellen, während ‚Bajazzo‘ den reisenden Studenten bedeute. Was ist nun richtig? Ist ein reisender oder fahrender Student überhaupt ein fahrender Gesell?“ — Wir verweisen Sie zunächst auf Sanders' bekanntes „Wörterbuch“, das bei derartigen Streitfragen in erster Linie gewiß den zuverlässigsten Aufschluß gewährt. Dort heißt es in Bd. I. S. 490a unter „fahren“ I. 6.: im Particip = umherschweifend, ziehend, wandernd; z. B. ein fahrender Skolast, Goethe 13, 59 „Jedes“ I. im Vorbeigehenden deutet es. Mephistopheles stellt, gekleidet wie ein fahrender Scholastikus, hinter dem Ofen hervor“. Das Leben des fahrenden Musikers. Simplic. Grimmh. 475. Ein fahrender Spielmann. Scheffel, Trompeter, 172. Ein fahrender Scholast (Die verlotterten deutschen Studenten“ usw. I. 1. Ob das ehemalige oder jetzige Wörter wären. Hingegen I, 25 u. 6. m. Jungen Zu sein, war Sanders a. a. O. III. S. 1075c (bis) unter „Gesell“, namentlich in Nr. 2 über dieses Wort im allgemeinen Sinn ausgesagt und belegt, was aber für unsern Briefwechsel zu umfangreich ist, so kann es wol kaum zweifelhaft sein, daß der Ausdruck „fahrender Gesell“ im obigen Sinne als Bezeichnung für alle nämlichen wandernden Personen gebraucht werden kann, nicht blos für reisende Handwerksgesellen, sondern auch für reisende Musikanten, Schauspieler u. s. w. Man müssen wir aber auch aus Sanders' „Ergänzungswörterbuch“ S. 1826 die folgende Erläuterung: Fahrend a. — umherziehend, wandernd z. B. u. s. w. namentlich werden Zu das „Castlenerzeichnis“ in Sanders' „Wörterbuch“ am Schluß von Bd. III. Spalte 1064 zu Rathe ziehen wollen) Arcetin, Bd. 2, 1. 467 bis 664, vgl. 2, 2. 11; B. 665. Lederbein 1, 229; Schiller, Thal. Zu d. Jungfrau-Brief. Das fahrende Frauleins („Barrikaden“ v. Hesse, N. Neo. Bach, 152, auch: Landfahrende Virtuosen. Martin, Grimm 1, 134. Auch wäre aus Sanders' „Fremdwörterbuch“ noch zu vergleichen: Bd. 1, S. 123a unter Vagabund 2; S. 1216 Vergleiche m. (1): —e: Der fahrende Schüler, Scholastikus genannt, auch E. Germ. 25, 2, 336; D. Z. 360 Vagant . . . ein Herumschweifender ll. Vagabund, namentlich: fahrender Schüler Scholastikus vagans, Scholar, Vagantes Leben, . . . der . . . zu dieser dunklen Vagantensitte. „Germania“ 25, 2, 455 Gedicht-stadt von Vagantes.

Radnick in Krain. — Wir bitten um Angabe der genauen Postadresse, um Ihnen die eingesandte Novelle zurückschicken zu können.

H. Z. in Mainz. — Erst jetzt sind die den deutschen Ausstellern verliehenen Diplome und Medaillen der Chicagoer Weltausstellung versandt worden. Sie erwarten in Kupferstich, sie liegen in Bronze ausgeprägt. Wir geben Ihnen hier eine Abbildung der der Firma J. J. Weber in Leipzig verliehenen Medaille. Aber Sie schon aus der Abbildung ersehen läßt, ist die Medaille sehr geschickt gearbeitet; sie zeigt in bewegtem Relief auf der einen Seite die Gestalt des Columbus, der eben ans Land steigt, auf der andern die den Erdkreis umgebende Inschriftschnur, die von zwei an die Flügel sich schmiegenden Genien gehalten wird. Jede Medaille enthält den Namen, resp. die Firma des Empfängers.

Die Bronzemedaille der Weltausstellung zu Chicago.

Digitized by Google

Wetterbericht.

Die Beobachtungen sind früh 6, bezw. 7 Uhr.

h = bedeckt, w = bewölkt, b = heiter, r = Regen, s = Schnee, n = Nebel, g = Gewitter, l = Luftzug.

Die Temperaturen sind nach Celsiusgraden (0° = 0° Réaumur) geordnet.

Stationen	Mai 25	Mai 26	Mai 27	Mai 28	Mai 29	Mai 30	Mai 31
Valentia	+ 13 h	+ 10 h	+ 15 w	+ 17 h	+ 15 w	+ 14 w	+ 14 h
Berlin	+ 11 w	+ 10 h	+ 12 h	+ 13 w	+ 13 h	+ 14 h	+ 12 h
Hamburg	+ 9 h	+ 10 h	+ 12 h	+ 12 w	+ 11 w	+ 13 h	+ 12 h
Helder	+ 10 w	+ 11 h	+ 14 h	+ 16 h	+ 13 w	+ 11 w	+ 11 h
Münster	+ 10 w	+ 10 h	+ 14 h	+ 15 h	+ 20 r	+ 11 h	+ 10 h
Koblenz	+ 13 h	+ 16 h	+ 16 h	+ 18 h	+ 17 h	+ 17 h	+ 17 h
Trier	+ 10 h	+ 15 h	+ 16 w	+ 20 h	+ 20 r	+ 20 h	+ 20 h
Metz	+ 14 h	+ 14 h	+ 17 h	+ 17 h	+ 19 r	+ 16 w	+ 14 h
Karlsruhe	+ 15 w	+ 17 h		+ 19 h	+ 19 r	+ 19 h	+ 17 h
Hohenpeißenberg	—	+ 16 w	+ 15 h	+ 14 h	+ 14 h	—	+ 13 w
Ostende	+ 12 h	+ 20 h	—	+ 20 h	+ 20 h	—	+ 12 h
Münster	+ 14 h	+ 15 h	+ 12 r	+ 12 h	+ 16 h	+ 16 h	+ 14 h
Karlsruhe	+ 13 h	+ 17 h	+ 16 h	+ 16 h	+ 16 h	+ 16 h	+ 16 h
Wiesbaden	+ 12 r	+ 17 h	+ 16 h	+ 17 h	+ 17 h	+ 17 h	+ 16 h
Metz	+ 10 h	+ 12 h	+ 13 h	+ 13 h	+ 11 h	+ 11 h	+ 11 h
Frankfurt	+ 10 h	+ 11 h	+ 13 w	+ 12 h	+ 12 h	+ 11 w	+ 10 h
Münster Stat.	+ 11 h	+ 11 h	+ 14 h	+ 14 h	+ 10 h	+ 13 h	+ 11 h
Aachen	+ 10 h	+ 15 h	+ 14 h	+ 16 h	+ 11 r	+ 10 h	+ 11 w
Hannover	+ 11 w	+ 9 w	+ 10 r	+ 11 h	+ 10 h	+ 11 h	+ 10 w
Cassel	+ 11 h	+ 13 w	+ 10 w	+ 12 h	+ 10 h	+ 12 h	+ 11 h
Breslau	+ 12 h	+ 15 w	+ 15 w	+ 20 h	+ 11 h	+ 12 h	+ 10 h
Berlin	+ 12 r	+ 12 h	+ 17 h	+ 19 h	+ 19 h	+ 17 h	+ 17 h
Swinemünde	+ 10 w	+ 9 w	+ 12 h	+ 11 h	+ 13 h	+ 7 h	+ 10 w
Neufahrwasser	+ 12 h	+ 14 h	+ 16 h	+ 18 h	+ 16 h	+ 13 w	+ 13 h
Memel	+ 9 h	+ 10 h	+ 10 h	+ 13 n	+ 12 w	+ 9 h	+ 9 h
Mittags 12 Uhr.							
Lugano	+ 20 w	+ 16 r	+ 16 h	+ 23 w	+ 24 w	+ 24 h	—

In verschiedenen Gegenden Schlesiens wurde durch ein in der Nacht zum 25. Mai niedergehendes Gewitter mit Wolkenbruch namhafter Schaden angerichtet. In Glatz hatten die Wassermassen die Aecker zum Theil unter Wasser gesetzt und die Felder verschlammt. Zwischen Nimptsch und Strop-Wilxau hatten die Fluten den Eisenbahndamm auf einer Länge von 100 Mtr. bis auf die Sohle weggerissen. Im oberen Gebiet der Weistritz bei Bolkenhain, der die Ortschaften in kürzester Zeit derart überschwemmt wurden, ebenso die an der Weistritz liegenden Häuser. In Breitenhain ertranken der Krämer Werner und sein Sohn. Auch die Post und ihre Insassen waren ausgetreten, ebenso alle tiefliegenden in der nächsten Umgegend. Besonders gelitten haben die Ortschaften Peterswaldau, Groß-Wilxau und Sentig. In Sentig fand der Sohn des Tuchmachermeisters in den Fluten seinen Tod. Drei Bauer hatte das Hochwasser der Neiße einen Theil der Umgebung überschwemmt. In den letzten Tagen des Monats Mai traten überhaupt zahlreiche Gewitter in vielen Gegenden Deutschlands auf, so in Thüringen und am Rhein. Aus Hohnstein in Hannover wurde berichtet, daß am 27. Mai abends ein arges Hagelwetter erheblichen Schaden angerichtet hat. — In Böhmen sind in den Pfingsttagen gleichfalls Wolkenbrüche gefallen. So wurde Budweis infolge der starken Regen und Gewitter nächtlicherweile überschwemmt. Die Moldau und die Moldau waren streckenweise aus ihren Ufern getreten. Am 29. Mai abends entlud sich zwischen Wasa und Bitezy in Mähren ein heftiger Wolkenbruch, durch den die ganze Gegend überschwemmt wurde. Der angerichtete Schaden ist sehr groß. Infolge eines Dammdurchbruches mußte der Eisenbahnverkehr auf der Staatsbahn eingestellt werden. Auch andere Gegenden Oesterreich-Ungarns wurden in jüngster Zeit von elementaren Ereignissen betroffen. So ging bei Zabel in Kroatien am 24. Mai ein Hagelschlag nieder, der die ganze Ernte vernichtete. Die Schlossen hatten die Größe von Hühnereiern.

Starke Schneefälle fanden am 23. Mai im Schwarzwald, in den schweizerischen und den österreichischen Alpen statt.

In Cantovillari in der italienischen Provinz Cosenza richtete in der Nacht zum 26. Mai ein Wolkenbruch bedeutenden Schaden an. Mehrere Häuser wurden durch den Sturm zerstört, eine Person kam dabei ums Leben. Auch sonst ist Italien in diesem Frühling vom Wetter nicht sehr begünstigt. Am 22. Mai hatte es an vielen Orten heftigen Schneefall. Durch heftige Nordwinde war im ganzen Land eine empfindliche Temperaturerniedrigung hervorgerufen worden.

Ein Wirbelsturm von ganz ungewöhnlicher Heftigkeit fegte am 25. Mai mehrere der westlichen Staaten Nordamerikas heim. Dieser Sturm hatte eine Geschwindigkeit von 125 Kilomtr. in der Stunde. In St. Louis (Missouri) wütete das Unwetter am Nachmittag zwischen 4 und 5 Uhr. Dort ist der angerichtete Schaden sehr bedeutend. Viele Häuser, Fabriken, Kirchen und andere Gebäude wurden zerstört, auch ein Theil des Gefängnisses. An mehreren Stellen entstanden Brände. Auf dem Missouri sanken viele Dampfer. Auch in der Umgegend wurde eine Anzahl von Leichen gefunden. Die Zahl der in St. Louis allein Umgekommenen wird auf 200, die der im ganzen Staate Getödteten auf 500 geschätzt. Die Hospitäler sind mit Verwundeten überfüllt. Aus Texas wird gemeldet, daß der Wirbelsturm etwa 100 Menschenleben zum Opfer gefordert hat. Dem Erlaß war dort ein furchtbares Gewitter vorangegangen, und die Erde erzitterte wie bei einem Erdbeben. Verwüstet ist dadurch ein Gebiet von 10 Meilen Länge und ¼ Meile Breite. In Saint Jllinois scheiterte während des Sturmes eine Dampfyacht, wobei 30 Personen ertranken. Andere heimgesuchte Orte sind Cutler-ville, Edwards, Metamora, St. Clair u. s. w. Nach den Berichten des Unwetters in St. Louis wird noch berichtet, daß mit einem wahr noch dagewesenen großen Getöse und unter fortdauerndem Gewitter den Zuschauern eine schreckensvolle Szene unter. Es wurde völlig dunkel, und erhob sich der Wirbelwind. Er kam von Süd St. Louis auf den linken Ufer des Mississippi und trieb alles auf seinem Wege nieder. Vom Nordwesten her war inzwischen der Sturm über den westlichen Theil von St. Louis hereingebrochen. Dampfer und Boote wurden auf dem Strom von den Wellen gepeitscht, umgestürzt oder weggetrieben. Das elektrische Licht war erloschen, aller Verkehr der Straßen und Eisenbahnen unterbrochen, sodaß also dem Gewitterorkan beinahe Niemand entgehen konnte. Inzwischen im Dunkel unter den man deutlich [illegible] Auf dem rechten Ufer des Mississippi [illegible] Der untere und mittlere Theil von St. Louis ist bis auf den Boden niedergebrannt. Das verheerte Stadtgebiet im Zickzacken ist etwa neun Kilometer breit und [illegible] lang.

Schach.

Aufgabe Nr. 2562.

Weiß setzt in vier Zügen matt.

Von **H. Müller** in **Wien.**

Schwarz.

Weiß.

Das vorstehende entgegenkommende Stück, an Eleganz, Schwierigkeit und Variantenreichthum gleich hervorragend, stammt aus dem jüngsten (3.) Problemturnier des Vereins „Ideal-Matt".

James H. Blackburne gab in den letzten Tagen des April unter den Auspicien der Norwich Chess Association in Norwich eine Reihe von Simultan- und andern Vorstellungen, in denen zum Theil seine Gegner gegen ihn berufen. Die Blindspielpartien, insgesammt sechs, gewann er; von den 28 Simultanpartien gewann er 20, während er vier verlor und vier remis machte. Dergleichen gab Emanuel Lasker am 17. April in der Victoria Halle des Criterion zu London bei einer Zuschauerzahl von mehr als 100 Personen eine Simultanvorstellung von 28 Partien, die mit 20 gewonnenen gegen zwei verlorene und sechs Remisstücke zu seinen Gunsten schloß.

Die goldene Tiara des skythischen Königs Saitapharnes im Louvre zu Paris.

Noch immer wallfahrten die fremden Geschlechter nach dem Louvre in Paris, um den weich berühmt gewordenen römischen Silberschatz von Boscoreale zu bewundern. Neuerdings hat nun das Museum abermals eine Perle der antiken Goldschmiedekunst erworben. Es handelt sich um eine goldene Krone, die sowol durch die prachtige, vollendet künstlerische Arbeit wie auch durch die sie begleitende, historisch werthvolle Inschrift das größte Interesse in Anspruch nimmt. Die einen bezeichnen den Gegenstand als Helm, die andern als Tiara (dreifache Krone); so seltsam vielleicht die letztere Bezeichnung für einen antiken Kopfschmuck erscheinen mag, so wird sie doch durch Form und Aufbau der Krone vollkommen gerechtfertigt. Es ist eine zuckerhutförmige Kopfbedeckung, wie man sie häufig auf antiken Bildwerken dargestellt sieht, und die besonders bei orientalischen Völkerschaften üblich war. Gewöhnlich dürften diese Kopfbedeckungen aus Tuch oder Filz bestanden haben, doch wendete man dieselbe Form auch für Helme aus Bronze und Eisen an. Schon Herodot bezeichnet diesen, besonders bei den Persern üblichen Kopfschmuck als Tiara. Die vorliegende wurde im Laufe des letzten Jahres zusammen mit andern, künstlerisch gleich vorzüglichen Goldschmuckstücken (Collier und Anhänger mit Stein- und Glaseinlagen und mit Filigranschmuck) in einem Grabhügel bei der alten Ortschaften so reichen Krim gefunden und gelangte nach einigen Irrfahrten kürzlich um den Preis von etwa 200 000 Frs. an das Louvre in Paris. Dort ist jetzt die Tiara der allgemeinen Besichtigung zugänglich und zieht täglich eine große Menge Neugieriger an, die alle an dem Fund nicht allein das hervorragende Kunstwerk, sondern auch die ganz vorzügliche Erhaltung bewundern. Der Helm glänzt, als wäre er eben erst aus der Werkstätte des Goldschmiedes gekommen. Nichtsdestoweniger ist seine Echtheit über jeden Zweifel erhaben, und mit Recht darf in diesem Wunderwerk des Alterthums einer der bedeutendsten Funde gesehen werden, die jemals zu Tage gefördert wurden. Die ungewöhnliche Erhaltung kann nur dem Umstand zugeschrieben werden, daß die Krone am Fundort durch ein darüberliegendes festes Steingewölbe geschützt war.

Die Tiara hat eine Höhe von 22 Cmtr. und mißt an der Basis 18 Cmtr. im Durchmesser. Sie ist aus massivem Goldblech getrieben und trägt sieben Parallelzonen. Ueber dem gerieften Rand erhebt sich eine Palmettenborte, die einem lebensvollen Figurenfries als Boden dient: auf einer durch Kornähren und Baumwerk angedeuteten fruchtbaren Ebene tummeln sich Stiere, Ziegenböcke u. s. w., während ein skythischer Bogenschütze eben im Begriff steht, eins der Thiere zu erlegen; ein Reiter kämpft gegen einen geflügelten Löwen, und die dahinter erscheinende kranzspendende Victoria deutet an, daß der Reiter im Kampfe Sieger bleibt. Die Tracht aller auf diesem Fries dargestellten Figuren ist die im Oberlande und ebenso in Kleinasien im Alterthum übliche orientalische, bestehend aus Beinkleidern, Aermeltunica und Mütze. Im Gegensatz hierzu sind die Gestalten des Hauptfeldes in griechischer Auffassung gehalten. Die Männer erscheinen in umgeworfener Chlamys oder im Himation, die Frauen mit Chiton und Himation bekleidet. In überaus lebensvoller Darstellung sind hier zwei Scenen aus der Ilias dargestellt. Auf der einen sieht man den Leichen-Komos Priams Sohnes Troilos (Hippodamas), Gemahlin des Priamos, von Odysseus dem von Kalchas und Palamedes begleiteten Achilleus vorgeführt. Die tödtliche Wunde. Vor Achilleus liegen Geschenke und Lösegelder ausgebreitet, reich verzierte Becken, Trinkgefäße, Vasen u. s. w. Das andere Bild stellt den Schreckensmomenten des Patroklos dar, ausgeschieden über zahlreichen Menschen- und Thieropfern. Am Fuß des Scheiterhaufens sind Todtengeschenke niedergelegt; über dem Leichnam des Patroklos sieht man zwei Genien. Rechts vom Beschauer beweint Achilleus den Freund, links bringt Kalchas ein Todtenopfer. Ueber dem Ganzen thürmen sich schmalere Zonen classischen, zum Theil durchbrochen gearbeiteten Ornamentwerkes, während der Helm oben mit dem Kopf einer zusammengerollten Schlange abschließt.

Was dem Fund einen besonders geschichtlichen Werth verleiht, ist die unmittelbar unter der Hauptzone angebrachte, en relief getriebene griechische Inschrift. Sie ist auf eine Art Mauerkrone geschrieben, die die Tiara in ihrem ganzen Umfang umzieht, und lautet in deutscher Uebersetzung: „Senat und Volk von Olbiopolis dem großen unbesiegten König Saitapharnes". Olbiopolis ist die Stadt Olbia in Dacien, eine griechische Ansiedelung am Schwarzen Meer. Das Huldigungsgeschenk an den skythischen König Saitapharnes war nichts anderes als eine Art Tribut, den die olbischen Bürger dem unruhigen Nachbarn sandten, um sich damit Ruhe vor seinen Einfällen zu sichern. Eine bereits bekannte Inschrift von Olbios berichtet nämlich von einem ähnlichen „Geschenk" an denselben Fürsten: Protogenios, ein Bürger von Olbios, zahlte dem König Saitapharnes einen Tribut von 700 Talenten. Vielleicht war nun die in Rede stehende Krone ein Beschwichtigungsgeschenk, das später nicht mehr genügte, und an dessen Stelle deshalb dann jenes Geldgeschenk trat, oder aber es genügte das letztere dem Saitapharnes nicht, sodaß die Krone als nachträgliche Zugabe anzusehen ist. Allem Anschein nach ist die dem 3. Jahrhundert v. Chr. angehörende Krone von Olbiopolis in jener Stadt selbst entstanden. Darauf weisen gerade die obenerwähnten Trachten der untern Figurenzonen hin. Und alle Wahrscheinlichkeit spricht dafür, daß der den Löwen bekämpfende, von einer Victoria gekrönte Reiter in skythischer Tracht den König selbst darstellen soll, den Empfänger des Geschenkes: „den großen, unbesiegten Saitapharnes".

R. Forrer.

Das Lornsen-Denkmal in Keitum auf Sylt.

Auf der meerumrauschten Nordseeinsel Sylt, auf der in sommerlichen Tagen Tausende aus nah und fern Erquickung und Heilung suchen, wurde am 24. März d. J. das Denkmal Uwe Jens Lornsen's unter zahlreicher Betheiligung der Inselbevölkerung enthüllt. Am 18. November 1883, dem 100jährigen Geburtstage Lornsen's, hatte man neben dessen Geburtshause in Keitum auf dem von der Familie Lornsen geschenkten Platz den Grundstein dazu gelegt. Heute erhebt sich hier das Denkmal, eine 3 Mtr. hohe Säule aus oberkirchener Sandstein mit dem wohlgetroffenen, vom Bildhauer Wandschneider modellirten Medaillonbild des Helden und mit der auf schwarzer schwedischer Granitplatte stehenden Inschrift: „Dem größten Sohne der Insel Sylt, Uwe Jens Lornsen, am Jahrestage der Erhebung Schleswig-Holsteins gewidmet von seinen Landsleuten 1883. Unser Recht ist klar wie die Sonne."

Mit der Errichtung dieses Denkmals ist ein lange gehegter Wunsch der Sylter in Erfüllung gegangen.

Als Lornsen im März 1838 am Genfer See sein Grab fand, wurde vorhergesagt, daß sein Name in Schleswig-Holstein niemer verlöschen werde, da seine That, unsichtbar nach außen, innerlich groß, eingegraben sei in dieses Volkes lebendiges Gedächtniß und verwebt in die wachsende Geschichte dieses Landes — und es ist wahr geworden. Seitdem aber Schleswig-Holstein mit Preußen in ein einiges Deutschland eingefügt wurde, bestand der Wunsch, das Andenken Uwe Jens Lornsen's möge eingegraben werden in das lebendige Gedächtniß des deutschen Volkes. Auf die Erfüllung dieses Wunsches in das Streben aller derer gerichtet, die früher in Wort und Schrift „des Feldherrn ohne Heer, des Feindes ohne Haß im Herzen" gedachten. Bereits 1872, kurz nach Wiederaufrichtung des Deutschen Reiches, hat Prof. Karl Jansen in Kiel das Leben und Wirken Uwe Jens Lornsen's als einen Beitrag zur Geschichte der Wiedergeburt des Deutschen Volkes nach Verdienst gewürdigt, nachdem C. P. Hansen 1839 Notizen zu einer Lebensbeschreibung des Kanzleiraths Lornsen und Dr. H. Beseler 1841 Lornsen's hinterlassenes Werk „Die Unionsverfassung Dänemarks und Schleswig-Holsteins" herausgegeben hatten. Auf Jansen's Werk und Theodor Mügge's „Boat von Sylt" gestützt, unternahm es A. Georgi, das tragische Geschick des Helden, „der für die höchsten Güter seines Vaterlands litt und starb", dramatisch zu verwerthen,*) ein Versuch, der geeignet erscheint, den Helden dem deutschen Volke lieb und werth zu machen. Wo das Stück aufgeführt wurde, erntete es reichen Beifall. Die zahlreichen kleinen Gelegenheitsschriften und Gedichte haben ebenfalls vorübergehend das Interesse für Lornsen an vielen Orten geweckt oder neubelebt. Die Enthüllung des Denkmals auf der Friesenmiel, das dauernd das Andenken des Mannes nicht nur bei den Insulanern, sondern bei allen, die Sylt und sein Seebad besuchen, wecken und beleben soll, gibt auch neue Anlaß, in kurzen Zügen den Lebensgang und die That des wackern Friesen zu schildern, zumal der Held bereits vor 58 Jahren aus dem Leben schied.

Als Lornsen in grausiger Novembernacht in Keitum geboren wurde, weilte der Vater Jürgen Jens Lornsen als Schiffskapitän auf dem Meer; nahe den Färöern war er auf der Fahrt von Archangel nach Lissabon kaum dem sichern Tode entgangen. Drei Jahre war Uwe, dessen ältere Geschwister gestorben waren, alt, als der Vater zurückkehrte, der nun daheim blieb, die Erziehung seines Uwe überwachend und als Kaufmann mit Kraft und Energie das Wohl seiner Heimatsinsel fördernd.

Unter einer Bevölkerung, deren Biederkeit und Freiheitssinn gerühmt wird, wuchs der Knabe auf, der sich früh durch hellen Verstand, ungewöhnlichen Muth und festen Willen auszeichnete und dabei ein menschenfreundliches, für Recht und Vaterland schlagendes Herz hatte. Durch Vaterfreunden und mathematische Studien war er auf den von der freien Insulaner allgemein erwählten Seefahrerberuf vorbereitet worden. Der damals englische Africa, der das Fortkommen der Seefahrer erschwerte, veranlaßte ihn, daß er sich dem Studium zuwandte. Nachdem er in Tondern und Schleswig Schulen besucht hatte, ging er 1816 nach Kiel, um sich dem Studium der Rechte zu widmen. Die Regierung, die das Warnburgfest

*) Trauerspiel in fünf Akten. Leipzig 1882.

Digitized by Google

Die goldene Tiara des skythischen Königs Saitapharnes im Louvre zu Paris.

der deutschen Jugend brachte, führte ihn 1818 nach Jena, wo, vielleicht unter seinem Einfluß, die Burschenschaft beschloß, „die Idee der Einheit und Freiheit des deutschen Volkes ins Leben einzuführen". Als „Jünger der Predigt vom neuen Deutschen Reich" verließ er die Universität. Im Frühjahr 1819 kehrte er nach Sylt zurück, um sich auf das Examen vorzubereiten. 1821 trat er in die schleswig-holstein-lauenburgische Kanzlei in Kopenhagen ein, wo er es bald zum Chef der Kanzlei und Kanzleirath brachte. Rastlose Arbeit hatte ihn krank gemacht; verschiedene Bäder Deutschlands brachten ihm keine Genesung, auch nicht der Winteraufenthalt 1828/29 auf Sylt. So sehnte er sich nach einer Lokalbeamtenstelle in Schleswig-Holstein; eine königliche Resolution berief ihn am 10. October 1830 zum Landvogt auf Sylt. Einige Tage später traf Lornsen in Kiel ein, wo er im Verein mit patriotischen Männern die öffentlichen Angelegenheiten Schleswig-Holsteins besprach. In seiner 14 Druckbogen starken Schrift „Ueber das Verfassungswerk in Schleswig-Holstein" legte er knapp und klar seine Gedanken über Rechte und Bedürfnisse des Landes jedermann vor.

Vom 13. Artikel der Deutschen Bundesacte von 1815 ausgehend und unter Hinweis darauf, daß die Finanzverwaltung des Staates ein Geheimniß vor der Gesammtheit der Staatsbürger sei, und daß die administrativen Einrichtungen des Landes einer gänzlichen Umgestaltung bedürften, beweist Lornsen, daß eine erwünschte Ordnung der Dinge nur durch eine Repräsentativverfassung und durch wesentliche Umgestaltung der Einrichtungen herbeigeführt werden könne. Als unausbleibliche Folge seiner Vorschläge ergebe sich die Trennung der Herzogthümer und des Königreichs in administrativer Beziehung; der von den Fürsten ererbte Gedanke der Verschmelzung beider unter dem Scepter des Königs vereinigten Völker müsse mit der Verwirklichung der von der öffentlichen Meinung verlangten Reformen aufgegeben werden. Durch sie werde das von der Natur durch seinen Boden und seine Lage so sehr begünstigte Schleswig-Holstein zu der blühendsten Provinz Deutschlands erhoben werden können. Lornsen hielt die Zeit für gereift, daß das Volk seine Wünsche dem König durch Petitionen ans Herz lege. Seine Schrift fand weite Verbreitung; er selbst sandte sie, da er jedes geheime Treiben haßte, mit einer Begleitschrift an den Präsidenten der Schleswig-holstein-lauenburgischen Kanzlei in Kopenhagen. — Die Folgen der That blieben nicht aus. Lornsen, der am 11. [illegible] auf Sylt angekommen war, wurde am 23. verhaftet und nach Rendsburg in Verwahrsam gebracht. Die Späher hatten darauf hin einer Petition um Abstellung langjähriger Mißbräuche und Lasten sowie um Berufung einer ständischen Verfassung für Schleswig-Holstein und um Freilassung ihres geliebten Landvogts. Nur der letzte Punkt wurde unverzüglich beschieden. Der Mai 1831 vernichtete bereits einige Vorschläge Lornsen's, der unter Belassung seines Titels zur Festungshaft gelindesten Grades auf ein Jahr verurtheilt wurde. Am 1. Juni 1832 kehrte Lornsen nach Sylt zurück, wo ihn Studien und Arbeiten, die auf die öffentlichen Angelegenheiten Bezug hatten, beschäftigten. Oft emsig gestört und krank, durchstreifte er die Dünen und Heidehöhen seiner Insel, um im Anblick des brandenden Meeres genußreiche Stunden zu verleben. Von seiner körperlichen Krankheit hoffte er im warmen Süden zu genesen, weshalb er im Herbst 1833 über Amsterdam nach Rio de Janeiro ging, wo er das nach seinem Tode von Beseler herausgegebene Werk „Die Unionsverfassung Dänemarks und Schleswig-Holsteins" (Jena 1841) vollendete. Anfangs verschlimmerte sich sein bei schönem Klima sein Zustand; erst später wurde es besser mit ihm. So konnte er 1837, dem Rufe der lieben Freunde und des alten Vaters folgend, die Heimfahrt antreten, die er von Marseille aus zu Fuß vollendete. In Genf fand er Trost der Seinen, die ihn von den Ableben seiner geliebtesten Schwester, die ihm eine Trösterin im Schmerz gewesen war, unterrichteten. Um ihretwillen hauptsächlich war er heimgekehrt. Die Nachricht erschütterte ihn und machte ihn krank. In dieser Stimmung heraus schrieb sein Brief an den Vater vom September 1837 als ein Abschied vom Leben. Am 13. Januar 1838 fand man seine Leiche im Genfer See. In Genf ist Lornsen's Grab. Seine Hoffnung, daß die Trennung Schleswig-Holsteins und Jütlands sich auf Grund seiner Wirken friedlich vollziehen werde, hat sich freilich nicht erfüllt; wo aber immer seitdem die Verfassungsrechte Schleswig-Holsteins errungen wurden, wo man um sie kämpfte, ob mit dem Wort oder mit dem Schwert, da wurde Lornsen's Name als der erste genannt, der den Stein zum „Los von Dänemark!" ins Rollen brachte. Und als vor 25 Jahren Schleswig-Holstein, „vereint mit der deutschen Brüder Blut", die Einigung Deutschlands erstritten hatte, da war Lornsen's Gedankenbild Wahrheit geworden; seine That von 1830 hatte die schönste Frucht gezeitigt.

In der Erinnerung an diese Frucht wurde am Gedenktage der Erhebung Schleswig-Holsteins mit dankbarem Herzen das Lornsen-Denkmal neben dem Geburtshause in Keitum eingeweiht.

Christian Jensen.

Das Denkmal und das Geburtshaus Lornsen's zu Keitum auf Sylt.
Nach einer photographischen Aufnahme.

Ausflug zum Heumachen.

Bauernhof.

Am Brunnen.

Schaukel.

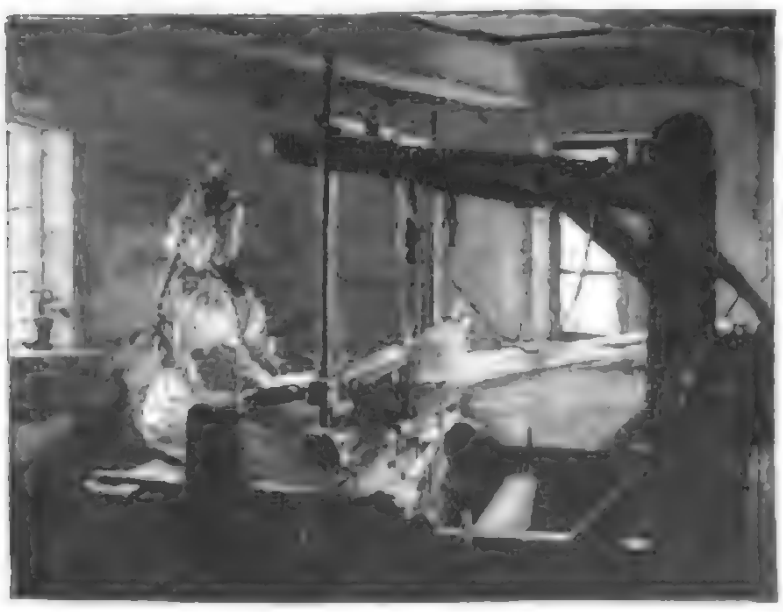

Ueberfall.

Frau in Sommertracht.

Litauen und litauisches Volksthum.

Wol nur wenige wissen draußen im Reich etwas Genaueres von Litauen und seinen Bewohnern. Wol hat man eine dunkle Ahnung davon, daß die litauische Sprache eine der altertümlichsten Sprachen Europas ist; man liest wol auch gelegentlich in den Zeitungen, daß berittene Litauerinnen einen Fürsten, wie z. B. den Kaiser Friedrich, in seiner Kronprinzenzeit begrüßt und geleitet haben; aber das ist auch alles. Will ja unser Ostpreußen noch immer bei vielen draußen für ein halbbarbarisches Land, wo sich, wie man hierzulande sagt, „die Wölfe und Füchse gute Nacht sagen", und vollends die Litauer stehen in dem Rufe eines recht wilden Bauernvolks, das zwar den Boden haben darf, mit seinen Händen das halbe deutsche Meer zu verdienen, um dessen aber keiner seiner Landsleute beneidet. Und doch verdienen weder Ostpreußen noch die Litauer diesen Ruf; denn Ostpreußen ist eins der ältesten und fruchtbarsten Länder des deutschen Vaterlandes, und die Litauer sind trotzdem ein rohes Volk, sie sind im Gegentheil in ihrem ganzen Denken und Fühlen von einer bewundernswerthen Zartheit und Feinfühligkeit, und ihr Volksthum, ihre Lieder vor allem und ihre Trachten sind wohlgeeignet, auch die Beachtung des ferner Stehenden herauszufordern.

Die folgenden Ausführungen über die in den beistehenden Illustrationen veranschaulichten Trachten der Litauer entnehme ich, soweit sie sich auf die Frauentrachten beziehen, dem Büchlein von Girenas „Ueber litauisches Volksthum und litauische Volkstracht" und bemerke, daß sich unter dem Pseudonym Girenas kein geringerer als der rühmlich bekannte Linguist und Litauerfreund Dr. Sauerwein verbirgt. Seinem Arrangement verdanken wir auch die im photographischen Atelier von A. Minzloff in Tilsit hergestellten Trachtenbilder, die unsern Illustrationen als Vorlage gedient haben. Sämmtliche Frauengestalten zeigen Litauerinnen in ihrem Sonntagsstaat. Der Hauptbestandtheil der litauischen Frauentracht ist die Margiane (von margas bunt), ein bunter, meist carrirter weiter tuchener Rock, der bei ernsten Gelegenheiten von dunkler und bei freudigen von heller in greller Farbe ist. Er wird fast ganz bedeckt von einer großen weiten Schürze, die oft ein wahres Meisterwerk feiner Stickerei ist, einer Kunst, in der die Litauerinnen eine bei dem fast ganz fehlenden Unterricht in feinen Handarbeiten geradezu unbegreifliche Fertigkeit besitzen. Am deutlichsten zeigt sich diese Kunst auf den gebauschten Hemdsärmeln der alten Litauerin auf der Gartenbank. Den Oberkörper schützt ein die gestickten Achselstücke des Hemdes zeigendes Mieder, das sich hauptsächlich in zwei Formen findet: die eine Form hat zwei wie auf den Uniformen unserer Ulanen auseinandergehende Reihen von Knöpfen, während die andere nach Art der süddeutschen und schweizerischen Mieder zugeschnürt getragen wird. Ganz besonders merkwürdig ist in der Tracht der Litauerinnen der gemusterte Gürtel (Josta), der oft gestickt, meist aber mit erstaunlicher Kunst gewebt ist. Er enthält nicht nur kunstvolle Muster, sondern oft auch Sinnsprüche und Gesangbuchverse, die in kunstvoll verzierten Buchstaben darangewirkt sind. Außer den hier [illegible] Kleidungsstücken, die im wesentlichen nur dem Putz dienen, tragen die Litauerinnen noch eine warme Jacke mit weiten bauschigen Aermeln (Poverasitis); darüber wird bei kühler Kälte die Pamuschtinis gehangen, ein langer bis auf die Füße reichender, mit Krio oder Kajemek verbrämter Mantel mit steifer [illegible] Um [illegible] unentbehrlicher Ueberwurf ist die Kapuze.

Sehr mannigfaltig ist bei der Litauerinnen der Kopfschmuck. Er ist zunächst der Unterschied der unverheiratheten Mädchen und [illegible] der je nach der Verschiedenheit des Zuschnitts und der Zusammenstellung der Blumen und Bänder verschiedene Formen annimmt. Daneben tragen die Mädchen mit Vorliebe ein Kränzlein, am liebsten aus Rauten, die bei den Litauerinnen die Myrthen vertreten. Der Verlust des Rautenkranzes (Rutė wainikelis) ist gleichbedeutend mit dem Verlust der Mädchenfreiheit. Unzählige Lieder handeln davon. Viele ziehen auch ihren natürlichen Kopfschmuck, die vielbesungenen blonden Flechten (Kasos), jedem andern Schmuck vor. Der Kopfschmuck der Frau ist der Matura. Er ist meist schlicht aus weißer Leinwand gefertigt und verleiht namentlich reifern Frauen ein fast priesterliches Aussehen. Ein eigenthümlicher, jetzt fast abgekommener Schmuck ist der Kykas, der eigentliche Schmuck der Neuvermählten, den die Weberin trägt. Endlich ist der nur noch selten anzutreffende, dem Kykas ähnliche Nametas zu erwähnen. Bei ihm fallen die

Ueberfall.

Frau in Sommertracht.

Aus Litauen. Nach photographischen Momentaufnahmen von A. Minzloff in Tilsit.

Zu Pferde.

schleierartig zusammengesetzten Streifen nicht nach der Seite, sondern auf den Rücken der Trägerin.

Die Männer haben sich mehr modernisiert als die Frauen und Mädchen und hier auf preußischer Seite die alte kleidsame Litauertracht bereits abgelegt. Nur auf russischer Seite findet man sie noch, aber auch da ist sie bereits selten geworden, während sie vor zwanzig Jahren noch allgemein getragen wurde. Sie besteht aus einem weißen, an den Aermeln gestickten, über die Beinkleider herabfallenden Hemd, über das eine oft bunte und manchmal gleichfalls gestickte Weste gezogen und das in der Taille durch den bereits aus der Frauentracht bekannten bunten Gürtel zusammengehalten wird. Den Kopf bedeckt ein breiter, steifer Filzhut mit breiter Krempe, der leider immer mehr der breiten russischen Mütze Platz macht. Bei schlechtem Wetter zieht man darüber einen Wandrock von ganz besonders gefälliger Form. Er verleiht dem Träger mit seinem Stehkragen etwas militärisches. Leider kommt die alte edlere Form der Litewka mit ihren angekrausten Schoßtheilen mehr und mehr ab und weicht dem unschönen jaquetartigen Sackrock. Bei dieser Gelegenheit möchte ich auch die eigenthümlichen litauischen Winterhandschuhe erwähnen, die hier ihrer originellen und merkwürdigen Bunttrikerei wegen auch von Herren der gebildeten Gesellschaft gern getragen werden. Sie zeugen von einer sonst völlig unbekannten, aber bei den litauischen Frauen allgemein verbreiteten Strickkunst.

Die eine unserer Abbildungen zeigt auch ein litauisches Haus. Freilich das alte echte Litauerhaus findet sich hier in Preußen wol kaum noch irgendwo erhalten; jenseit der Grenze ist es aber noch häufig. Es ist, wie das Haus des Odysseus, dreitheilig. Die Thüren, auf jeder Front eine, führen uns in einen bis zum Dache offenen Raum. Darin befinden sich eine Handmühle, Koben für Gänse, ein Gerüst zum Aufstellen und Aufhängen von Küchengeräthen, ferner die Aexte, Spaten, Sensen und sonstige ländliche Werkzeuge des Besitzers. Man wird bei der Betrachtung dieses Raumes unwillkürlich an den Hof des Odysseushauses erinnert. Auch dort befanden sich die Handmühlen, auf denen Sklavinnen das Getreide mahlten, auch dort befand sich ein Ort zum Aufhängen der Küchengeräthe, der sogen. Tholos. Gewöhnlich links von der nach der Straße sich öffnenden Eingangsthür liegt der Küchenraum. Ihn möchte ich mit dem Männersaal des homerischen Hauses vergleichen. Denn in der That halten sich hier wie in jenem meist die Männer auf, und außerdem hat dieser Raum auch darin eine auffällige Aehnlichkeit mit dem Männersaal des Odysseushauses, daß sich darin ein tragbarer Herd befindet. Gewöhnlich steht er unter einem Loche in der Decke, durch das der Rauch hinauszieht, der sogen. Auksztinis. Im Winter kocht man in dem während des Sommers nur zum Backen benutzten Ofen. Dieser hat nur eine Oeffnung zum Hineinlegen des Holzes, durch die, da der Ofen kein Abzugsrohr hat, der Rauch seinen Weg durch das Zimmer nach dem Auksztinis nehmen muß. Dieser altertümliche primitive Ofen hat übrigens wegen seiner Breite den Vorzug, daß im Winter der Bauer mit den Seinigen darauf schlafen kann. Gegenüber der Küche, in der sich die Familie des Bauern meist aufhält, also rechts vom Eingang, befindet sich der dritte Theil des Hauses, die gute Stube. Sie hat dieselbe Größe wie der Küchenraum und wird gewöhnlich durch den fast das ganze Zimmer durchziehenden Ziegelofen in zwei Theile getheilt. Der größere Theil dient dann als gute Stube, während der kleinere das eigentliche Zimmer der Frau oder gelegentlich auch des Altsitzers ist. Auch dieser Theil des Hauses läßt sich daher, wenigstens seiner Bestimmung nach, mit dem dritten Theil des homerischen Hauses, dem Thalamos oder Frauengemach, vergleichen. Uebrigens ist der hier stehende Ofen ebenso praktisch, wie der im Küchenraum stehende unpraktisch ist. Er hat seinen Abzug durch eine sogen. russische Rohre, einen kleinen Schornstein mit einem Rauchloch von einem halben Ziegeldurchmesser. Die Füße des Ofens sind stehend, sodaß auch das Holz hineingestellt und nicht hineingelegt werden muß. Die aufrechtstehenden Füße haben vor den bei uns gebräuchlichen liegenden den Vorzug, daß die Wärme, bei der Neigung der erwärmten Luft, aufzusteigen, nicht so leicht entweichen kann wie bei jenen. Ich weiß nicht, ob die Aehnlichkeit des litauischen Hauses mit dem homerischen Hause andern ebenso einleuchtend ist wie mir; jedenfalls gibt sie in Verbindung mit der Thatsache, daß zahlreiche litauische Lieder in griechischen Tonarten gesungen werden, Anlaß zum Denken. Vielleicht ist das alte litauische Haus ebensowie die griechischen Tonarten ein Ueberrest aus der Urzeit, da beide Völker sich noch nicht von dem indogermanischen Urvolk getrennt hatten.

In dem Verschwinden der alten Volkstrachten wie der alten Bauart erkennen wir deutlich, daß das Litauervolk seine alte Art ablegt und mehr und mehr moderne Sitten annimmt. Auch die Volkszahl hat sich von Jahr zu Jahr vermindert; erst in der letzten Zeit scheint darin ein Stillstand eingetreten zu sein. Der Germanisirungseifer einzelner Behörden auf preußischer und die Unterdrückung jeder Regung der litauischen Nationalität auf russischer Seite scheinen übrigens das sonst so ruhige Volk aufgerüttelt zu haben. Der litauische Verein Vorute ist die Seele dieser Bewegung, die den gebildeten Litauer nicht minder als den gemeinen Mann zu erfassen beginnt. Obwol von ganzer Seele Deutscher, kann ich dem Streben der Litauer, ihre Nationalität zu bewahren, meine Sympathien nicht versagen, denn der Litauer, wenigstens der preußische, ist durch und durch deutscher Gesinnung, und es ist bei seinem treu festhaltenden Charakter eine Aenderung darin nicht zu besorgen. Lassen wir ihm und schützen wir ihm seine Eigenart, und wäre es nur um seiner altehrwürdigen Sprache willen.

Tilsit. L. Nast.

Aus Litauen. Nach photographischen Momentaufnahmen von R. Minzloff in Tilsit.

Heidnerdorf.

Vom Büchertisch.

— **Als Johannes Scherr die 8. Auflage seiner „Geschichte der Weltliteratur" zu Ostern 1880 in die Welt sandte,** schrieb er in einem kurzen Vorwort, es geschehe dies mit einem wehmüthigen Gefühl des Abschiednehmens, da es ja wol das letzte mal sei. „Es steckt ein gut Theil von meinem Leben darin, viel Arbeit, die über ein Menschenalter hinaus mittelbar und unmittelbar daran gethan wurde." Die Entstehung des Werkes reicht in die vormärzliche Zeit zurück, ans Licht trat dieses aber erst unter den veränderten Verhältnissen nach 1848, da der Verfasser schon seine schmähliche Heimat verlassen hatte und als Flüchtling auf schweizerischem Boden weilte. Das Unternehmen fand alsbald Verbreitung und lebhafte Theilnahme in weiten Kreisen des Publikums, und als es noch unter der Obhut des Verfassers jene achte Auflage erlebte, war es durch emsige Weiterführung und unablässige Um- und Durcharbeitung schon zu einer Verdoppelung seines ursprünglichen Umfangs angewachsen. Seitdem ist Johannes Scherr gestorben, und es hat unter den zahlreichen Leistungen des unvergeßlichen, eigenartig charakterstarken Historikers und Publizisten namentlich dieses große, auch im Ausland verbreitete und in verschiedene fremde Sprachen übertragene Literaturwerk eine so nachhaltige Wirkungskraft bewährt, daß hinsichtlich die Krais'sche Verlagsanstalt in Stuttgart mit einer seit langem vorbereiteten 9. Auflage der jedenfalls starken Nachfrage entgegengehommen ist. In der ganzen Anordnung und Fassung des Textes ist das markige Originalgepräge Scherr'scher Stil- und Darstellungsweise unverändert bewahrt geblieben, aber mit anerkennenswerther Sorgfalt ist von dem Herausgeber, Prof. Hoggenbacher in Zürich, einem Studiengenossen Scherr's, für Durchsicht und Ergänzung des Inhalts bis zur Gegenwart alles Erforderliche gethan worden, während die jetzigen Inhaber der Verlagsfirma (W. Krais u. Co.) es an einigem Bemühen zu würdiger Verschönerung der neuen Ausgabe nicht fehlen ließen. Dem heutigen Brauch entsprechend, haben sie die zwei elegant in sattlederem Lexikonoctav hergestellten Bände zusammen 150 Seiten) mit einem so reichen und umfangreichen Bilderschmuck (meistenteils Porträts, Faksimiles, Druckseiten, Titelbilder und wohlfeiler Textbilder) versehen, daß ihnen mit vollem Recht der Titel „Illustrirte Geschichte der Weltliteratur" gegeben werden konnte. Ueber den Plan seiner Schöpfung und den Begriff Weltliteratur hat sich der Verfasser in der Einleitung zur Genüge ausgesprochen. Ohne den Gegenständen der Betrachtung Gewalt anzuthun, ist die vielseitige Verschiedenheit des ungeheuren Materials unter seinem Einblick zu einem großen und einheitlichen Entwicklungsbild gegliedert worden. Von den Urzeiten des alten Orients heute die klassische Antike und das Mittelalter bis herab zur jüngsten Neuzeit ziehen in lebendiger Gruppirung die Nationalliteraturen aller Zeiten vorüber an dem Leser vorüber, immer mit eindringlicher Betonung alles dessen, was charakterisirend und mit anschaulich plastischem Hervortreten jeder der denkwürdigen Einzelerscheinung. Gewiß, wie Scherr's interessante Sammlung „Stimmen der Weltpoesie", ist auch seine „Geschichte der Weltliteratur", trotz der stark subjectiven Färbung mancher Urtheile, nicht bloß ein in allen Literaturen wol einzig dastehendes Bildungsmittel ersten Ranges, sondern zugleich ein monumentales Ehrenzeugniß deutschen Geistes, der Universalität deutschen Strebens und Wissens. Allerdings ist es kein freundlicher Anblick, mit dem der temperamentvolle Geschichtschreiber seine rüstige Wanderung durch das geringe Schaffen der Jahrtausende beschließt, die modernen Geistesrichtungen erfüllen ihn mit ernster Sorge für die nächste Zukunft. Indem er den neuern Umschlag des in gewissen Grenzen vollberechtigten Realismus zu einem „plattenanischen Materialismus" verurtheilt, fügt er den seine ganze Auffassung charakterisirenden Ausspruch hinzu: „Es ist möglich, daß solche Praxis die Naturalliteraturen mehr und mehr zur Zerfahrenheit und Ohnmacht herabdrücken wird. Es kann dies aber nur zeitweilig sein. Inmitten der trostlosen Ernüchterung, die dem materialistischen Kurs unbedingt folgen muß, wird die Poesie ihr heiliges Amt wiederaufnehmen, die Beseelerin der Natur zu sein und die Verklärerin und Rächerin, die Beflügelerin und Trösterin der Menschheit."

— **„Ritter's Geographisch-Statistisches Lexikon"** (Leipzig, Otto Wigand) erscheint jetzt in 9. Auflage unter der Redaction von Josef Penzler. Wie schon eine flüchtige Musterung der drei soeben vorliegenden Bände zeigt, hat es eine bedeutende Vermehrung der Einzelartikel erfahren. In Hinsicht der großen Zahl der letztern darf sich das Werk dem weit umfangreicher angelegten vortrefflichen „Lexique géographique du monde entier" des Franzosen ebenbürtig an die Seite, einem Werk, das an erschöpfender Gediegenheit dieses von seinem ähnlichen Unternehmen erreicht worden ist. Selbstverständlich ist die Behandlung bei jedem der beiden Werke den nationalen Standpunkten angemessen verschieden. Das Ritter'sche Lexikon hat den großen Vorzug, für sämmtliche Orte Preußens mit weniger als 2000 Einwohnern bis zu 100 herab die Ergebnisse der letzten Volkszählung vom 1. December 1890 bringen zu können. Diese Ergebnisse waren bisher auch nicht amtlich veröffentlicht worden. Für Oesterreich und die Schweiz wurden die Orte von 150 bis 200 Einwohnern aufgenommen, außerdem Gemeinden, Bäder, Fabriken, Hüttenwerke und Berkehrsorte von besonderem Interesse; bei andern europäischen Ländern liegt die unterste Grenze bei 500 bis 800, bei außereuropäischen bei 500 bis 1000 Einwohnern. Die Zahl der Ortsnamen von Nordamerika hat naturgemäß eine bedeutende Vermehrung erfahren; ähnlich, wenn auch nicht so ausgedehnt, sind Japan, Spanien, Bulgarien, Rumänien, Portugal, Aegypten und Australien behandelt worden. Um Raum für diesen beträchtlichen Zuwachs zu schaffen, wurde ein leicht verständliches System von Abkürzungen zur Anwendung gebracht, das bisherige statistische Beiwerk aber gänzlich beseitigt. So viel über die Anlage des Werkes und seine äußere Erscheinung. Fragen wir nun nach dem innern Werth, nach der Brauchbarkeit und Zuverlässigkeit als Nachschlagebuch, so dürfen wir nicht außer Acht lassen, daß es sich hier um die Lösung einer Aufgabe handelte, die die höchsten Anforderungen an die Umsicht, Arbeitskraft und kritische Schärfe des Herausgebers stellte. Da darf man denn im allgemeinen wol rückhaltlos sagen, daß das gewaltige, der Bearbeitung unterzogene Material mit anerkennenswerther Umsicht benutzt worden ist, wenn auch mancherlei Ungenauigkeiten und Versehen, namentlich in den statistischen Tabellen, Bevölkerungs- und sonstigen Zahlenangaben, mit untergelaufen sind.

— **Wenn aus dem Nachlaß eines berühmten Mannes,** der sich wie Th. Billroth als Leuchte der Wissenschaft dauernden Ruhm erwarb, ein Buch erscheint, das sich nicht mit der Fachwissenschaft, sondern mit Fragen der Kunst, im besondern mit Musik, beschäftigt, so ist ihm aus verschiedenen Gründen das Interesse eines weiten Leserkreises gesichert. Nach verschiedenen Seiten hin verbirgt

das bereits in 2. Auflage erschienene Buch „Liszt in musikalischen Anekdoten“ von Theodor Billroth, herausgegeben von Eduard Hanslick (Berlin, Gebr. Paetel) allgemeine Beachtung. Kraft starker angeborener musikalischer Begabung und innerer, bis zum letzten Athemzug erhaltener Begeisterung für die Kunst der Töne in allen ihren Entwickelungsformen, kraft auch des ihn nie verlassenden Forschungsdranges, der ihn auf Sicherheit gestützt, kennen der Laie am liebsten und kein Wunder geht, weil gründliche Vertiefungswerke nicht zur Gewohnheit des Tages ihm gehört, sing Billroth die Legitimation zur Veröffentlichung dieser Schrift selbstständig in sich, und da es ihm darum zu thun war, seine Ansichten und Meinungen, wie sie jeder musikgebildete aber nicht-musikalische Terminologie in der Ausdrucksweise so vorzutragen, daß sie jedem Publikum von allgemeiner Bildung verständlich und gut lesbar sind, hat das Ganze eine überaus anziehende Fassung erhalten, bei der die Belehrung in das Gewand geistiger Unterhaltung sich hüllt. Wie Billroth denkt und sich ausspricht über den Rhythmus und ein musikalisches, mit unserm Organismus innig verbundenes Element des Musikwesens, über die Begleitungen von Tonfolge, Harmonie und Tonstücke zu unserm Organismus, über die Entwicklung des Musikalischen zur Tonkunst, in welcher Weise die Musik auf uns einwirkt, über Musik in Verbindung mit andern Künsten, die Tonne und die Künste, mit musikalisch ist; wie Billroth diesen Fragen nahe tritt, wie er, den stets die innigste Fernabschaft mit Hanslick und Brahms verbanden, diese Fragen mit wissenschaftlichem Ernst, geistvoller Klarheit, Erklärung weitreichender Perspectiven zu lösen sucht, wie er mit der Schärfe seiner Beweisführung Licht verbreitet über Materien, die sich nach die meisten nur erst in dunklen Umrissen zum Bewußtsein gebracht haben, dies giebt immer wieder den Leser zu dem Buche hin, macht dann, wenn er in manchen Erörterungen, wo Billroth seiner Subjectivität das Feld überläßt, einer andern, vielleicht nicht minder berechtigten Ueberzeugung huldigt. Die Bestrebung des Verfassers, die er in der Vorrede ausspricht, er möchte mit diesen nicht medizinisch-musikwissenschaftlichen Bücher seinem „schrankigen Namen einen Klecks zufügen“, erweist sich durchaus als unbegründet; im Gegentheil hat Billroth's Name mit dem hier sich offenbarenden tiefstrebenden Musikverständniß nur an Glanz für alle Zeiten gewonnen und vielen eine neue Quelle geläuterter Kunstbegeisterung aufgedeckt.

Polytechnische Mittheilungen.

Rasensprenger mit rotirenden Schleuderschwingen. — Während der heißen Tage des Hochsommers will sich der Gartenanlagen und Rasenplätze ihre ergrünende Frische nur dadurch erhalten, daß man denselben abendlich und womöglich auch noch früh morgens, ehe die Sonne ihre sengende Macht entwickelt, durch Besprengen reichlich Wasser zuführt. Um diesen gedeihlich dies mittels eines durch einen Schlauch an das Trinkrohr der Wasserleitung anzuschließenden langen. Rasensprengers. Derartige Rasen-Sprengapparate sind bereits in ziemlich großer Auswahl vorhanden, sie haben jedoch, wie jeder Gartenbesitzer weiß, den gemeinsamen Fehler, daß die entweder den Theile derselben leicht in starke Reibung gerathen, dadurch in Unordnung kommen und schließlich sich festsitzen. Diesen Uebelstand finden wir bei dem durch die nachstehende Abbildung veranschaulichten, von

Rasensprenger mit rotirenden Schleuderschwingen

Gustav Haag in Köln, Schaldengasse 68, construirten Rasensprenger durch eine recht praktische Vorrichtung beseitigt. Der Apparat besteht aus wesentlichen aus drei Theilen. Auf einem gußeisernen Gestell ist ein Wasserdruck mit Schaufelantrieb montirt, das zwei sichen die geringste Wasserdruck rotirende Schwingen trägt. Durch Drehen des seitlichen Hahnzapfens kann der Rasensprenger leicht auf rechten oder linken Sprengkreis eingestellt werden, ersteres geschieht durch Zerstreut-, letzteres durch Wegerechtstellung des Hahnes. Bei diesem Trick der Leitung empfiehlt es sich, den Hahn der letztern nicht ganz zu öffnen, jedenfalls aber erst auszuprobiren, wie viel Wasser der Rasensprenger vertilgen kann, da ein zu hoher Druck leicht dem Schlauche schadet. Um die Wasserdurchlässe des Rasensprengers, falls sie sich infolge unreinen Wassers einmal verstopft haben, leicht reinigen zu können, braucht nur die untere Schraube gelöst und das Hahnzapfen herausgenommen zu werden. Die ganze Construction des Apparats bietet jedoch eine gewisse Gewähr dafür, daß Unregelmäßigkeiten in der Function desselben nur selten vorkommen werden. Der Preis dieses Rasensprengers beträgt 6 ℳ 70 ₰.

Schmuckkassette mit Tagebuch und Almanach. — Die Industrie ist heutzutage so scharfsinnig, daß sie nicht allein allen Bedürfnissen des täglichen Lebens aufs sprechendste entgegenkommt, sondern jetzt damit bedacht ist, die kleinen süßen Schmuck- und Liebhabereien junger Mädchen zu ermitteln und in gefälligster Weise zu vervielfältigen. Als einen trefflichen Beweis für diese industrielle Findigkeit möchten wir z. B. die neue, fein und geschmackvoll in Leder ausgestattete Schmuckkassette erwähnen, die nicht nur verschiedene Abtheilungen zur Unterbringung von Schmuckachen aufweist, sondern auch in elegant ausgestattetes Tagebuch in Verbindung setzt, in einen bequemen Fach einen Almanach oder Notizkalender mit ausgewählten Tugendsprüchen für jeden Tag des Jahres enthält, sodaß die Eigenthümerin ihren liebsten Besitz und die Kenntnisse ihrer geheimsten Gedanken in dem gleichen Etui

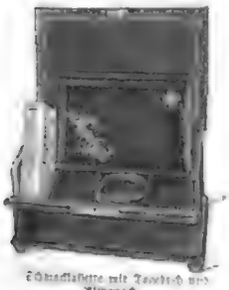

Schmuckkassette mit Tagebuch und Almanach.

verschließen kann. Die Kassette wird von der Neuheitenvertheilung des Patentbureaus Zaß in Leipzig in den Handel gebracht und eignet sich jedenfalls ganz besonders zu einem hübschen Geschenk für die Tanzsaison.

Leupold's Ovator. — Zur Conservirung von Eiern sind von den Hausfrauen schon die verschiedensten Methoden ausprobirt worden, ohne daß jedoch bisher ein wirklich günstiges Ergebniß erzielt worden wäre. Ein neues Verfahren, das mit Vortheil wird angewendet werden können, ist allem Anschein nach das mittels Leupold's Ovator. Bei dem Leupold'schen Conservirungsverfahren kommt es vor allem darauf an, daß jedes Ei vollständig luftdicht verpackt, d. h. damit die Luft nicht durch die Poren der Eierschale eindringen kann. Hierzu wird das Ovatorgefäß wieder herausgehoben und in den Haken des Bügels gehängt (Fig. 3), während die Flüssigkeit in den Tauchapparat zurückfließt. Sobald die Eier etwas abgetrocknet sind, was in zwei Minuten geschehen ist, werden sie nochmals schnell eingetaucht, nach dem Eintauchen nach 5 bis 6 Minuten lang zum Trocknen auf dem Gestell gelassen und dann zur Aufbewahrung weggelegt. Dies geschieht in einer Lage mit Stiele, in die die Eier mit der Spitze nach unten so eingelegt werden, daß sie sich nicht berühren. Die Lage wird zugedeckt und an einem trockenen, frostfreien Ort aufbewahrt. Die übrigbleibende Conservirungsflüssigkeit gießt man in die Blechkanne zurück, die derart gut zu verschließen ist, damit man ihren Inhalt immer wiederverwenden kann. Die mit dem Ovator angeriebenen Eier haben ergeben, daß die Eier keinen Beigeschmack annehmen, ihre rohe weiße Farbe behalten und sich wie frische Eier zu Schnee schlagen lassen. Die Conservirungsflüssigkeit dringt demnach nicht schädigend in das Innere des Eies ein. Der Ovator kostet 3 ℳ, die Conservirungsflüssigkeit (etwa 1½ Liter) 4 ℳ 50 ₰, bei Nachbestellungen das halbe Liter 1 ℳ. Zu beziehen ist der Apparat durch Karl Otto Linth in Feuerbach b. Stuttgart.

Fig. 1.

Fig. 2.

Leupold's Ovator

Brandegger's Schirmträger. — Ein so nützliches Gerätch der Schirm an sich auch ist, so lästig kann er werden, wenn man ihn bei Ausgängen oder auf der Reise nur für den Nothfall stets bei sich haben soll, zumal wenn man noch andere Dinge in der Hand zu tragen hat. Eine Erleichterung für solche Fälle bietet die durch Fig. 1 und 2 veranschaulichte Vorrichtung, die von dem klugen Tragen des Schirmes befreit. Diese besteht aus einem Haken, in den, mit

Fig. 1. Fig. 2.

Brandegger's Schirmträger.

ihren beiden Enden in eine Metallhülle sich eingeklemmt, eine seidene Schnur eingehängt ist (s. Fig. 1). Den Haken befestigt man in geeigneter Weise an den Kleidungsstücken, z. B. am Rockkund, und hängt nun den Schirm in der in Fig. 2 gekennzeichneten Taille in die Schlinge ein. Der Schirm hält sich auf diese Weise gleich einem Seitengewehr bequem tragen, ohne dem Gehen oder Treppensteigen irgendwie zu behindern. Wenn man den Schirmträger noch einer Caoutchoukplatte anlegt, so kann man auch kleine Packete, Plaids u. s. w. daran tragen. Besonders für Touristen erscheint uns das kleine Gerätch, dessen Erfinder L. Brandegger sen. in Ellwangen ist, empfehlenswerth.

Bureau-, Papp-, Carton- und Stoffscheere. — Eine gute Papp-, resp. Stoffscheere ist nicht allein für kaufmännische Geschäfte, für Kanzleien, Comptoirs u. s. w. ein unumgänglich nothwendiges Gerätch, sondern auch im Privathaushalt gut zu gebrauchen. Man wird dieses nützliche Werkzeug aber nirgends oft auch da vermissen, wo man es unbedingt erwartet hätte. Dies erklärt sich aus dem verhältnißmäßig hohen Preise der bisherigen Fabrikate. Jetzt

Bureau-, Papp-, Carton- und Stoffscheere „Ideal“.

wird von der Firma Guido Schneider u. Co. in Reichenbach i. S. eine neue eigenartige Bureau-, Papp-, Carton- und Stoffscheere in den Handel gebracht, die neben andern Vorzügen auch den der Billigkeit besitzt. Die Scheere ist ganz aus Eisen, solid und dauerhaft hergestellt und besitzt kaum ein Drittel des Preises, der für Cartonscheeren bisher bezahlt wurde. Man kann mit dieser Scheere 20 Mmtr. starke Stoffmusterlagen, 5 Mmtr. starke Pappen, 2½ Mmtr. starkes Leder, 1 Mmtr. starkes Zinkblech, außerdem aber auch das dünnste rote Seidenpapier (bei Anwendung des auf der Auflagerplatte vorgesehenen Caoutchoukstreifens) tadellos gerade und sauber schneiden, ohne daß es jemals nöthig wäre, das Messer neu zu schleifen. Die beigegebene Abbildung veranschaulicht eine solche Maschine in kleinster Ausführung mit der Bezeichnung „Ideal“. Der Preis hält sich auf 5 ℳ. Die Scheere ist aber außer in dieser noch in sechs andern Größen zu haben. Die größte Ausführung, „Kolossal“, hat eine Schnittlänge von 100 Mmtr. und kostet einschließlich zweier Tischel zum Anlegen 60 ℳ, ohne die letzteren 48 ℳ. Tuch- und Modewarenhändlern, die beim Zuschneiden eine große Anzahl von Musterpackeln herauszuziehen haben, dürfte diese neue Stoffscheere besonders zu empfehlen sein.

Universal-Reiseeffectenhalter. — Als ein recht brauchbares Gerätch dürfte sich der den Fr. Wilh. Gedecke in Elberfeld a. M. in den Handel gebrachte Reiseeffectenhalter erweisen. Er besteht aus einem kleinen Gestell, das gleich einem Taschenmesser eine Klinge hat und auf- und zugeklappt werden kann. Die Klinge ist in der Mitte gegliedert und an der Spitze leicht halbmondig umgebogen. An dem unteren Ende des festen Schenkels ist ein Ring eingelegt, in den verschiedene längere und kürzere Ketten hängen, sowie eine Kleiderschlaufe. In die Falten der Ketten können Kleidungsstücke u. s. w. eingehängt werden, während an den längsten Ketten bequemlich die Kammer zum Frottiren des Haares dient. In der Kleiderschlaufe haben Hut, Stock oder Schirm, kleinere Packete, Rollen u. dergl. bequemen. Mit dem beweglichen, gegliederten Schenkel wird der Ebenenhalter dann an einem Kleiderhaken, Fensterkreuz, Gesims, am Gepäcknetz in Eisenbahnwagen, im Wald an Baumästen u. s. w. aufgehängt und durch das Gewicht der aufgehängten Gegenstände festgehalten. Aber viel weit und in Hotels und Restaurants verkehrt, wird dieses Effectenhalter zu seinem Vergnügen machen. Der Effectenhalter ist fein vernickelt und wird in hübschen Lederhülschen zum Preis von 2 ℳ 25 ₰ verkauft.

Milchprüfer. — Bei der großen Verbreitung, die die Milch als Nahrungs- und Genußmittel besitzt, ist es für jeden Haushalt wesentlich, die Güte derselben schnell und sicher auf einfache Weise feststellen zu können. Martin Schiff in Kassel hat sich einen Milchprüfer patentiren lassen, der, wenn er sich bewährt, ein in der That höchst praktischer Gegenstand ist. Die äußerst einfache Handhabung und der billige Preis derselben (1 ℳ) werden zu seiner Verbreitung das Ihrige beitragen. Der ganze Apparat besteht in einer kleinen Glaskugel, die mit einem Kork verschlossen ist. An dem Kork ist ein Faden befestigt, zum Ein- und Ausziehen der Kugel aus der zu prüfenden Milch. Schwimmt die Kugel oben auf (Fig. 1), so ist die Milch gut, sinkt sie unter (Fig. 2), so ist die Milch verdünnt. Die bis jetzt zur Untersuchung benutzten Instrumente sind theuer, leicht zerbrechlich und umständlich in der Anwendung; der Schiff'sche Prüfer beseitigt alle diese Uebelstände. Der Milchprüfer wird sich schon nach wenigen Tagen bezahlt machen, denn er zwingt die Milchhändler, unverfälschte Milch zu liefern.

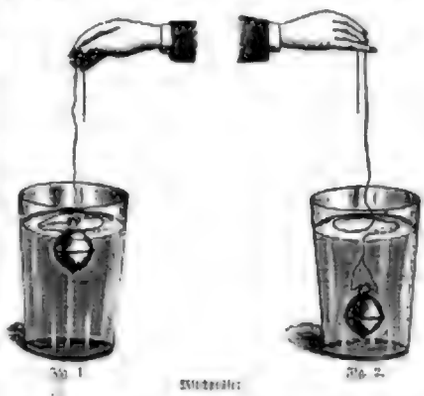

Fig. 1. Fig. 2.

Milchprüfer.

Mittels der Fenster augenblicklich fermirbare Leiter zur Rettung aus Gebäuden bei Feuersgefahr. — Bei hohen Häusern, namentlich mehrstöckigen Fabrikgebäuden mit ihren Anhäufungen feuergefährlicher Stoffe (Spinnereien, Webereien) und Vorkehrungen, die der Feuerwehrleiter das rasche Rücken der Menschen erschweren, bei toter Bedeutung. Dabei ist gewöhnlich das Treppenhaus an sich als einziger Rettungsweg nicht ausreichend, da gerade dieses eines Feuerherd bilden oder der Fall eintreten kann, daß einzelne Räume durch das Feuer von ihm überhaupt abgeschlossen werden. In manchen Ländern sind deshalb äußere Leitern an der Außenwand der Fabrikgebäude gesetzlich vorgeschrieben. Eine derartige Anordnung ist aber geeignet, bei Arbeitern die Gebäude wesentlich zu verunstalten; auch sind solche Leitern meist nicht leicht zugänglich und bieten andererseits für Diebe einen bequemen Weg zu den einzelnen Stockwerken selbst. Einen wesentlichen Fortschritt bezeichnet das von dem elsässer Architekten Franz Schirrer erfundene Rettungssystem, von dem wir unsern Lesern im folgenden eine ungefähre Beschreibung geben wollen, soweit dies ohne Beigabe von Constructionszeichnungen möglich ist. Bekanntlich wird in neuerer Zeit als Material für die Fabrikfensterrahmen Eisen gewählt. Da ein solcher Rahmen, um nicht große, schwere Scheiben verwenden zu müssen, durch Quer- und Längssprossen in zahlreiche kleinere Felder getheilt ist, so bildet er an sich schon gewissermaßen eine mehrsprossige Leiter. Denkt man sich nun ein derartiges Fenster wie einen gewöhnlichen Fensterflügel aufklappbar angeordnet und diese Auflagerung für eine Reihe am Gebäude senkrecht übereinanderliegender Fenster so vorgenommen, daß die Fensterflügel sämmtlich unter einem rechten Winkel zur Gebäudewand stehen, so stellen die Gesimse in einer Ebene befindlichen Flügel gewissermaßen eine Leiter dar, die jedoch durch Stücke, die den zwischen den Fenstern liegenden Gebäudewandtheilen entsprechen, unterbrochen ist. Zur Ausfüllung dieser Unterbrechungen dienen dem Erfinder nun Leiterstücke, die an den einzelnen Fensterflügeln senkrecht verschiebbar angeordnet sind, indem ihre senkrechten Seitentheile, die sogen. Holme, in den als entsprechende Führungsnuthen ausgebildeten Längssprossen der Fensterflügel gleitbar liegen, während ihre eigentlichen Sprossen sich für gewöhnlich mit den Querssprossen der Fensterflügel decken. Sobald diese Leiterstücke herabgelassen sind, ergänzen sie die Flügel zu einer vollständigen Leiter. Hinsichtlich der Fensterflügel selbst ist dabei jedoch noch zu erwähnen, daß über den Querssprossen, die mit Rücksicht auf die von ihnen getragenen Glasscheiben nicht ohne weiteres als Leitersprossen dienen können, zum Aufsetzen Bügel angebracht sind. Die sämmtlichen eine solche Leiter bildenden Fensterflügel sind nun durch einen von einem Fenster oder auch vom Erdboden aus zugänglichen Seilzug verbunden, durch dessen Betätigung sie zu gleicher Zeit in die Benutzungslage gebracht, zur Gebäudewand angeschlagen werden können, worauf auch sofort die beschriebenen Leiterstücke abwärts gleiten. Die Leiter kann mittels dieser Einrichtung in kürzester Zeit hergestellt und benutzt werden. Sind in dieser Weise mehrere oder alle Reihen übereinanderliegender Fenster in Leitern verwandelbar gemacht, so ist für alle Stockwerke eine leicht als ausreichende Zahl von Rettungs- und Zufluchtsorten zugänglichen Rettungsgeschäften und damit die Hauptgefahr für die Insassen des Gebäudes beseitigt. Da es sich nun an einer Schilderung des Systems in großen Zügen handeln kann, muß auf ein näheres Eingehen auf die Construction, die als eine äußerst sinnreiche, einfache, dabei eine absolute Betriebssicherheit gewährleistende bezeichnet werden kann, leider verzichtet werden.

Alpines.

— Der Hauptvorstand des Eifelvereins hielt am 17. Mai in Adenau seine zahlreich besuchte Frühjahrsversammlung ab. Aus den Verhandlungen ist mitzutheilen, daß demnächst das Kallthal und das Nitzthal erschlossen werden sollen. Die Fischzucht in den einzelnen Bächen der Eifel sei sehr gut fortgeschritten, nur fehle es an guten Fischern. Von der Benutzung der trigonometrischen Gerüste als Aussichtsthürme wurde abgerathen.

— Die Section Zell am See des Deutsch. u. Oesterr. A.-V. legte in der am 16. Mai abgehaltenen außerordentlichen Generalversammlung die feierliche Enthüllung des Monuments für den Kaiser von Oesterreich und die Eröffnung der Kaiser-Franz-Joseph-Straße sowie des Fürst-Liechtenstein-Weges im Kapruner Thal endgiltig auf den 28. und 29. Juni fest.

— Der in der Berliner Hütte des Deutsch. u. Oesterr. A.-V. verhaftete und seither in Zell am Ziller in Gewahrsam befindliche Hüttenknabe heißt Albert Aldenmoder. Er stammt aus Lindlach in Baiern und ist Tambour des königl. bairischen Infanterieregiments Nr. 10.

— An Stelle des neuen auf dem Moserboden zu errichtenden provisorischen Hotels wird voraussichtlich 1896 ein geräumiges Hotel mit 50 Fremdenzimmern erbaut werden.

— Der von der Section Villach des Deutsch. u. Oesterr. A.-V. neu angelegte, etwa 6 Kilomtr. lange und 1 Mtr. breite Reitsteig über das Prienzgletscherl und die Hornscharte von Unter-Tarrer aus wird in diesem Monat dem Verkehr übergeben werden. Die Wegstrecke vom Prienzgletscherl zur Hornscharte und Lurchenalpe führt, meist ansteigend, immer durch hochstämmigen Wald.

— Die Seisera-Hütte (Julische Alpen), für deren Bau über 600 fl verfügbar sind, ist als Blockhaus mit Küche, Keller und Dachraum im Ausmaß von 24 Quadratmtr. geplant. An dieses wird sich eine ebenfalls 24 Quadratmtr. große gepflasterte Veranda schließen. Die Hütte soll bewirthschaftet und nöthigenfalls auch mit Betten ausgestattet werden.

— Die Section Bludenz des Deutsch. u. Oesterr. A.-V. überreicht im Einvernehmen mit dem Centralausschuß von der Section Vorarlberg die Anfrage über die Führer aus Bludenz, aus dem Brandner- und dem Gweiertthal und aus Lech.

— Hr. Alfred Steinmetz in Würzburg regt in den „Mittheilungen des Deutsch. u. Oesterr. A.-V." die Erbauung einer Schutzhütte auf dem Col degli Orsi in der südlichen Ortlergruppe an. Da die touristischen Zugänge zur Hütte, die eine Menge der großartigsten Gipfel- und Gletscherwanderungen erschließen würde, sehr günstig sind, so könnte diese der Ausgangspunkt für die Gipfel Monte Giumella, Punta San Matteo, Punta Cadini, Punta Taviela, Monte Vioz u. s. w. werden. Infolge der Erbauung der Eisenbahnlinie von Meran nach Malé und des geplanten Anschlusses über Mendelpaß dürfte der Besuch der Ortlergruppe ein weit regerer werden, als dies gegenwärtig der Fall ist.

— Am 17. Mai ist in Wien der alpine Schriftsteller und Hochgebirgsphotograph Richard Hiller im Alter von 53 Jahren gestorben. Hr. Hiller, ein Kärntner Alpenkind, vollführte 1871 mit dem Führer J. Brandner die Ersteigung des Hochstuhls (3236 Mtr.) in der Glocknergruppe, 1874 die Ersteigung des Parseier (2573 Mtr.) in den Ampezzaner Dolomiten, gab einige Zeit hindurch eine Alpenzeitung heraus und war als Hochgebirgsphotograph hervorragend in den Ampezzaner Alpen mit schönstem Erfolg thätig.

— Die Grottensection des Clubs Touristi Trieštini, ein hervorragender Grottenforscherverein, der bereits 200 Höhlen erforscht hat, besucht den nach dem bekannten pariser Grottenforscher F. A. Martel benannten Schlund unweit Proseco im Karst. Der Untersuchung, bei der man in eine Tiefe von 190 Mtr vordrang und Spuren eines unterirdischen Zuflusses entdeckte, nahm 43 Stunden in Anspruch.

— Vor kurzem erschien im Verlage der J. Lindauer'schen Buchhandlung (Schöpping) in München der Jahrgang 1896 des von Dr. J. Emmer in Graz herausgegebenen „Kalenders des Deutsch u. Oesterr. Alpenvereins". Das diesem beigefügte Bergführerverzeichniß wurde vom Führerreferenten des Centralausschusses des Deutsch. u. Oesterr. A.-V. Dr. K. Schuster durchgesehen; neu ist die Zusammenstellung alpiner Gedenktage von Fr. Keller v. Leobenegg. Den Kalender liegt ein zweckmäßig eingerichtetes Notizbuch mit Touren- und Ausgabentabellen bei.

— Die 2. Auflage des von der Section Austria des Deutsch. u. Oesterr. A.-V. herausgegebenen, von Dr. K. v. Böhm bearbeiteten „Führers durch die Hochschwabgruppe" ist soeben zur Ausgabe gelangt. Ein „Illustrirter Führer durch die Grödener Dolomiten" von E. Terschek, der außer einer genauen touristischen Schilderung 100 Bilder nach Zeichnungen des Verfassers enthalten wird, soll demnächst erscheinen.

— Die Islandfahrt, die der dänische Touristenverein veranstaltet, wird am 18. Juni von Kopenhagen mit dem Dampfer Vesta angetreten und soll bis 22. Juli dauern. Das ausführliche Programm ist durch das Vereinsbureau in Kopenhagen, Ny Ostergade 7, zu beziehen.

Himmelserscheinungen.

Astronomischer Kalender.

Juni	Eintritt der mittleren Mittag	Culminator der Sonne in mittl. Zeit	Zeitgleichung	Im engl. Mittag des Nordst. Alter des Mondes	Alter	Größe	Aufgang	Untergang
	h m s	h m s	m s	° ′	°	° ′	h m	h m
7.	5 5 22	11 56 41	— 1 19	+16 32	32	+ 4 26		
8.	5 9 20	11 56 59	1 7	29 50	44	4 04	1 26 n.	
9.	5 13 16	11 57 5	0 55	24 20	57	3 42		
10.	5 17 12	11 57 17	0 43	26 43	69	4 19	2 32	
11.	5 21 9	11 57 29	0 31	27 46	82	4 [illegible]		
12.	5 25 5	11 57 41	0 19	27 18	95	3 51		
13.	5 29 2	11 57 54	— 0 6	+25 18	108	+ 3 7		

Sonne: Gerade Aufsteigung 79° 7′, nördliche Abweichung 23° 2′. Am 21. Centrumgang 3 Uhr 55 Min., Sonnenuntergang 8 Uhr 23 Min. [illegible]

Neumond den 11. vormittags 9 Uhr 44 Min.

Sichtbarkeit der Planeten.

Mercur, unsichtbar, hat am 10. nachmittags 3 Uhr seine Zusammenkunft mit der Sonne und wird nach dieser Morgenwest — Venus (70′,° gerade Aufsteigung, 21° nördliche Abweichung, [illegible] Aufgang im Sternbild des Stiers, geht 4′, Stunde vor der Sonne auf. — Mars (41′,° gerade Aufsteigung, 4′,° nördliche Abweichung, rechtläufig im Sternbild der Fische, erscheint mit 1′, Uhr am östlichen Horizont. Am 12. abends 6 Uhr steht der Planet in seiner wahren Größe in Sonnennähe. — Jupiter (131′,° gerade Aufsteigung, 19′,° nördliche Abweichung), rechtläufig im Sternbild des Krebses, steht zu Beginn seiner Sichtbarkeit abends im Westen und geht nachts gegen 1/2 12 Uhr unter. — Saturn (211′,° gerade Aufsteigung, 13′,° südliche Abweichung), rechtläufig im Sternbild der Wage, steht abends nach 9 1/2° Uhr im Süden und geht 1 Stunde vor Sonnenaufgang unter. — Uranus (229° gerade Aufsteigung, 17′,° südliche Abweichung), rechtläufig im Sternbild der Wage, [illegible] gegen 10 Uhr nachts in seinem höchsten Stand am Südhimmel zu finden.

Der Mond ist in Conjunction mit Venus am 10. abends 7 Uhr, mit Mercur am 11. vormittags 9 Uhr.

Frauen-Zeitung

Der Brautfächer.

Erzählung

von

J. Zink-Maishof.

(Schluß.)

[Nachdruck verboten.]

In Wahrheit — man hatte nicht zu viel gethan, wenn man die Leutseligkeit des Kronprinzen und seiner Gemahlin bis zu den Sternen erhob. Wie eingehend sie sich für alles interessirten, immer neue verständige Fragen an ihn richteten! Das Herz schwoll dem loyalen Patrioten vor Jubel bei den Aeußerungen allerhöchster Huld und Fürsorge, deren Obrenzeuge zu sein er die Ehre hatte. Bei einem Mann wie der Kronprinz war auch er der ihm gebührenden Anerkennung gewiß. — Und zu der Tochter eines solchen Mannes —

Beinahe zwei Stunden dauerte der Rundgang der Fürstlichkeiten. Aber auch noch nachher bewiesen sie ihr Interesse an der Ausstellung in huldvollster Weise. Statt sich zu entfernen, wie man erwartet hatte, ließen sie sich draußen im Garten nieder und plauderten eifrig mit ihrer Umgebung und den anwesenden officiellen Persönlichkeiten über das Gesehene. Herr Berthold strahlte vor Entzücken. Seinen Platz in der unmittelbaren Nähe der königlichen Hoheiten hatte er selbstverständlich an andere abtreten müssen, aber mitten in dem glänzenden Kreis, der die Herrschaften umgab, stand er doch, stand da vor all seinen Mitbürgern, die in respectvoller Entfernung neugierig an der Hofgesellschaft vorüberpassierten. Und wie er so dastand und sich sonnte an der Gunst des Schicksals, das ihm diesen stolzen Moment beschert hatte, da rieselte es ihm auf einmal eiskalt über den Rücken, und er fühlte, wie sich jedes seiner Haare mit einem prickelnden Ruck emporrichtete. Denn die vier da drüben, die so vertieft plauderten, als gäbe es weiter einen Gottfried Berthold auf der Welt noch die hohen Herrschaften, auf die sie achtlos zuspitzerten, das waren seine Frau und Tochter, das war neben einem fremden Begleiter der Mensch, um dessentwillen die Pflichtvergessenen unberücksichtigt ließen, was sie sich, was sie einem Mann von seiner Bedeutung schuldig waren! Ein Skandal, ein geradezu unerhörter Skandal! Und, Allmächtiger, auch den hohen Herrschaften entging er nicht! Noch höher sträubte sich sein kurzgeschorenes Haar: mit einer nicht mißzudeutenden Handbewegung lenkte die Kronprinzessin die Aufmerksamkeit ihres Gemahls auf die kleine Gruppe, die just in dem Augenblick seinem blutt und sich nach einem kurzen, aber leider nur zu deutlich die Situation illustrirenden Abschied trennte. Seine Damen entfernten sich, ohne ihn und seine Umgebung gesehen zu haben, und verschwanden in der Menge, der den dem lächelnd plaudernden Kronprinzenpaar beobachtete Lyrische aber kam mit seinem Begleiter näher an die Hofgesellschaft heran, beide so angelegentlich nach der Richtung blickend, die Marie und ihre Mutter eingeschlagen hatten, daß sie erst ganz kurz vor dem Cercle der hohen Herrschaften diesen gewahrten. Und jetzt — wahrhaftig, das setzte doch der Unverschämtheit die Krone auf! — jetzt zogen sie sogar ihre Hüte zu einem ehrerbietigen Gruß. Ein Skandal! Solche Leute — so was gab sich den Anschein, als könne es bemerkt werden! baha! so was — Ja, was war denn das? ... So was wurde bemerkt und — ah! — ward durch einen freundlichen Wink zum Näbertreten beordert! Die Welt steht still!

Wie eine Nebelwolke hatte es sich einen Augenblick auf Herrn Berthold's Augen gesenkt; als diese wieder klar sahen, gewahrte er mit unermeßlichem Erstaunen, wie auszeichnend die Hoheiten dem Lyrischen begegneten. Die Erklärung dafür glaubte er sofort gefunden zu haben. Des jungen Mannes Begleiter, den er bisher gar nicht beachtet hatte — ach ja so, das war ja der Günstling der Herrschaften, der Maler, von dem so viel Wesen gemacht wurde. Diesem galt offenbar — nein, doch nicht, auch darin irrte er — die Freundlichkeit der Kronprinzessin galt unverkennbar dem Lyrischen selbst. Ja, was für eine Bewandtniß hatte es denn mit dem Menschen? Was für Verdienste besaß er? Haben mußte er solche, und zwar ganz bedeutende. Er, Gottfried Berthold, war doch gewiß heute gebührend ausgezeichnet worden, aber welcher Abstand zwischen der Art und Weise, wie man mit ihm gesprochen hatte, und der fast vertraulichen Freundlichkeit, die man jenem zutheil werden ließ! Es hatte fast den Anschein, als ob die hohe Frau den jungen Dichter mit etwas necke. Jetzt blickte sie in die Richtung, in der — Marie — drohte lächelnd mit dem Finger — Etwas, das einer Regung des Stolzes verdächtig ähnlich war, schwellte mit einem mal Herrn Berthold's Brust. An dem Menschen — na ja, einen günstigen Eindruck hatte er auf ihn ja auch gleich gemacht — mußte doch wol mehr sein, als er angenommen hatte, denn jetzt begann auch der Kronprinz ein eifriges Gespräch mit ihm, stellte ihn sogar dem Handelsminister und auch dem Theaterintendanten vor — Da mochte ein anderer daraus klug werden!

Vor wenigen Minuten noch würde Herr Berthold mit Freuden die größten Opfer gebracht haben, wenn er durch sie den Aufbruch der Hofgesellschaft hätte hinausschieben können, jetzt wurde ihm völlig leicht ums Herz, als er gewahrte, daß die Hoheiten sich anschickten, die Ausstellung zu verlassen. Diensteifrig, wie das ja sein Ehrenamt heischte, näherte er sich ihnen, die Ohren gewaltig spitzend, um womöglich etwas von den gnädigen Abschiedsworten zu erhaschen, mit denen der Lyrische von der Kronprinzessin bedacht wurde. Gewandt drängte er sich an sie heran, so dicht, daß er [illegible] eine Phrase erlauschte, eine leutsame Phrase: „Es soll mich freuen, wenn ein Lorbeerkranz den Brautfächer —". Mehr, [illegible] bekam er leider nicht. Irgendjemand schob sich [illegible] zwischen ihn und die hohe Frau, die jetzt ihrem Gemahl den Arm reichte und, umgeben von den Hofchargen, der vorgefahrenen Equipage zuschritt. Nun noch die tiefe Verbeugung, mit der die Anwesenden den Abschiedsgruß des Kronprinzenpaars dankend acceptierten, ein donnerndes Hoch, und fort waren sie. Die stolzeste Stunde aus dem Leben Herrn Berthold's war vorüber.

Einen Augenblick lang herrschte ein wirres Gedränge auf dem Platz, den die Herrschaften verlassen hatten. Das Publikum strömte herbei, mischte sich unter die Zurückgebliebenen, gratulierte, fragte, erzählte; das Stimmengewirr überlaute beinahe die Musik — sehr zum Mißvergnügen Otto Eichrieb's, der wie eingekeilt in dem Menschenknäuel stecke. „Komm' Drängen wir uns hinaus; ich hab' nicht Lust, mir die Rippen eindrücken zu lassen", sagte er zu seinem Freund. Der aber zwang ihn durch einen festen Griff zum Stehenbleiben. „Wirst du wol" — zischelte er ihm ingrimmig zu. „Ich laß' mich seinetwegen hier herumstoßen, und er macht abfahren! So ein Monokalb verdient wahrlich das Glück nicht, das er gehabt hat" —

„Aber" —

„Mucke nicht! Trachte vor allem, daß wir beisammen bleiben. So, nun ist das Aergste überstanden; einatmen werden wir jetzt nicht mehr. Und nun rede einig in mich hinein, sieh niemand an, nimm deine Aufstellungsnotizen aus der Tasche — Sag' mal, kannst du nicht vielleicht ein weniger dummes Gesicht machen? Nimm doch eine möglichst wichtige Miene an; jetzt heißt's, die Gunst des Zufalls ausnützen"

„Ich begreife dich nicht. Kannst du dir denn nicht denken, wie mir zu Muthe ist? daß ich mich darnach sehne, mit dir an einem ruhigen Plätzchen über das Zusammentreffen mit Marie, über die große Güte deiner Eltern, die mich ganz fassungslos gemacht hat, zu reden?"

„Auf die bilde dir nur nicht zu viel ein, mein Junge, einem Verdienst hast du die nicht zu verdanken. Ein Glückszufall hat dich in blinder Abmungslosigkeit die Zuvorkommenheit sprechen lassen, die dir das Wohlwollen der hohen Frau zuwandte. Dazu deine Mission: Specialberichterstatter eines einflußreichen Blattes — mein Junge, so was hat Gewicht. Man bemüht sich sehr um den Erfolg unserer Ausstellung, dem Kronprinzen ist sie geradezu Herzenssache, daß er dich ansprach, den Zweck deines Hierseins bemerkte, ist ein Wink, dessen Wirkung sich bald äußern wird. Sieh' du an, klar zu sehen? Ja? Um so besser. Nun mal 'raus mit deinen Notizen, und ganz bei der Sache sein! Du siehst natürlich nichts; ich aber beispielsweise unausgesetzt den Herrn Schwiegerpapa in spe, der sich an uns heranpirscht wie der Fuchs an seine Beute" —

„Mariens Vater?"

„Wirst du ruhig bleiben! Nicht einmal mit den Wimpern zucken! Er muß kommen, und er wird's! Aber ganz ernst — ich kann dir nur beistimmen — die Ausstellung ist für die Hebung der heimischen Industrie von allergrößter Bedeutung sein."

Verdutzt von dem plötzlichen Umschlag in des Freundes Redeweise starrte ihm Otto verblüfft ins Gesicht, verstand aber sofort die Lage, als verschiedene Cremehütchen neben ihnen auftauchten und ihre Besitzer, darunter Herr Kurt baten, sie mit „dem Specialberichterstatter der [illegible] Zeitung" bekannt machen zu wollen. Die [illegible] der Herren erläuterte aufs deutlichste, was [illegible] andeuten können: Otto Eichrieb erkannte, daß [illegible] Schlag eine hochwichtige Person geworden [illegible] solche bei dem Festbankett, mit dem die Eröffnung [illegible] stellung gefeiert werden sollte, nicht fehlen [illegible]

auf der Hand, weshalb sich denn auch der Herr Specialberichterstatter bereden ließ, die dringende Einladung zu dem am Abend stattfindenden Festmahl dankevoll anzunehmen. Am allermeisten zeigte sich Herr Gottfried Berthold über die erbalzene Zusage Otto's erfreut. Er überbot sich förmlich in zuvorkommender Liebenswürdigkeit gegen die beiden jungen Männer. Nicht eine Secunde wich und wankte er von ihrer Seite, und allerlei fegen seine Ohren die leicht hingeworfenen Anspielungen Kurt's auf die glänzende Zukunft Otto Eichried's ein. Der übermüthige junge Maler trieb es ziemlich arg damit. Nicht nur, daß des Freundes Lustspiel aufgeführt werden, daß es einen „Bombenerfolg“ haben werde, stellte Kurt mit apodiktischer Gewißheit als unbezweifelbare Thatsache hin. Prophezeiungen, wie: „deine fünftausend Mark kann dir die Arbeit einbringen“, „diesmal wirst du wol unterschiedliche Ordensauszeichnungen über dich ergehen lassen müssen“, mit kaltblütiger Ruhe an seine Behauptungen knüpfend. Dem armen Otto perlte der Angstschweiß auf der Stirn, allein ganz vergebens suchte er den Windbeutelein Kurt's Einhalt zu thun. In Herrn Berthold war diesen ein Bundesgenosse erstanden, der weder von des jungen Dichters zukünftigen Lorbeerkränzen noch von den glänzenden Kassenerfolgen seines Lustspiels sich auch nur ein Jota abhandeln ließ. Ganz ärgerlich wurde zuletzt der brave Lederfabrikant über die Einwürfe Otto's. Ein Mann, der von den höchsten Herrschaften in solcher Weise ausgezeichnet werde, dürfe nicht so überbescheiden sein wie der liebe junge Freund, den ihm heute das Geschick zugeführt habe, ermahnte er ihn zum Schluß sehr eindringlich, hierauf das Gespräch zu Otto's unsäglicher Erleichterung einer andern, dem jungen Dichter noch dazu hochwillkommenen Richtung zulenkend. Herr Berthold ersuchte ihn mit vielsagendem Schmunzeln, seine Tochter Marie als Tischnachbarin zur Tafel führen zu wollen. Wenn ihm in dem Augenblick Freund Kurt nicht heimlich einen tüchtigen Stoß versetzt hätte, wäre Otto dem biedern Fabrikanten ohne weiteres mit einem lauten Jubelruf um den Hals gefallen; die erbalzene eindringliche Mahnung brach bewog ihn, seiner Freude einen weniger stürmischen Ausdruck zu geben. In Worten freilich durfte er dies nicht — der Klang seiner Stimme hätte sicherlich bekundet, wie's in ihm aussah; er beherrschte sich also, so gut er konnte, und verdeutete sich mit stummem Dank; während er dies aber that, bohrte er dem Freund seinen Ellbogen nachdrücklich in die Seite, ihn solcherart beschwörend, seiner wankenden Selbstbeherrschung hülfreich unter die Arme zu greifen.

Sein Appell war freilich die überflüssigste Sache von der Welt. Der junge Maler kannte seine Leute ganz genau und steuerte unentwegt auf das Ziel los, das er ins Auge gefaßt hatte. Otto Eichried war ja eine ebenso ehrliche Haut, wie er thatsächlich ein hochbegabter, ernsthaft vorwärtsstrebender Schriftsteller war; einzig der bittere Kampf um das tägliche Brot hatte es verschuldet, daß er noch immer im Schatten stehen mußte. Wenn das Hemmniß der Mittellosigkeit ihm abfiel, wenn ihm die Freiheit zutheil wurde, ohne ängstliche Rücksichtnahme auf Augenblickserwerb schaffen zu können, mußte er sich binnen kurzer Zeit zu Anerkennung und Erfolg durchringen. Das Material just zu einem Schwiegervater nach dem Herzen Herrn Berthold's steckte thatsächlich in dem jungen Poeten, und den Herzen lieb hatten sich die beiden jungen Leute augenscheinlich; es war also geradezu Christenpflicht, dem Pärchen den Weg zum Glück zu ebnen. Herrn Berthold mußte klar gemacht werden, welche Perle von einem Schwiegersohn er in dem Erwählten seines Töchterchens besitzen würde.

Mit jovialer Liebenswürdigkeit schob darum Kurt seinen Arm unter den des hierüber hocherfreuten Papa Berthold, dem die Gelegenheit, sich über den Lyrischen ein bischen genauer unterrichten zu können, hochwillkommen war. Die erlauschte Bemerkung der Kronprinzessin verursachte ihm nicht wenig Kopfzerbrechen; es werde sie freuen, wenn ein Landeskind den Brautfächer — Was um alles in der Welt hatten diese Worte wol zu bedeuten? Wenn sie in Wirklichkeit auf eine Verbindung mit seiner Tochter gemünzt waren, deren herzlichen Anschluß von Eichried die hohe Frau ja mit so viel Aufmerksamkeit beobachtet hatte — welch ein Stockfisch war er dann gewesen! Er mußte das gut zu machen suchen, andere Saiten aufziehen. Ein Schwiegersohn, der sich so hoher Protection erfreute, das war sein Fall. Selbst wenn dieser so arm ist wie eine Kirchenmaus, hat das durchaus nichts zu bedeuten. Also nur erst einmal darüber ins Klare kommen, was es mit der erborgten Erwähnung eines „Brautfächers“ für eine Bewandtniß habe.

In diplomatischen Winkelzügen hatte jedoch der wackere Lederfabrikant auch nicht die geringste Befähigung. Er und den jungen Künstler ausbeuchen! Jawol; statt dies zu thun, hatte er Kurt schon nach ein paar Redewendungen heartklein verrathen, was er vernommen hatte, und was er zu wissen begehrte. Was Kurt vernahm, paßte diesem selbstverständlich außerordentlich gut in sein Programm. Also so weit war der gute Herr schon gewerben? Dann war ja alles in der schönsten Ordnung, und nur noch eins blieb Kurt zu thun übrig: er mußte den braven Papa Berthold mit den Functionen vertraut machen, die dem Schwiegervater eines Lyrikers obliegen. Der Zufall hatte ihm den allergeeignetsten Anlaß dazu in die Hände gespielt. Der Brautfächer — ja, ja —

„Der Brautfächer?“ spielte er heuchlerisch den Verlegenen, während er im stillen die Neugier Herrn Berthold's als eine vortreffliche Tugend pries. „Mein liebster Herr Berthold, es handelt sich da um eine recht heikle Sache — und ich weiß in der That nicht, ob ich berechtigt bin, mit Ihnen über die Angelegenheit zu sprechen“ —

„Aber gewiß, ganz gewiß dürfen Sie das. Ich vermuthe, daß gerade mich die Sache auch angeht; außerdem bin ich die Discretion selbst“ — Der Wißbegierige ging richtig blindlings in die ihm gestellte Falle.

„Nun, sehen Sie, es ist Ihnen sicher bekannt, welch hohes Interesse unser verehrtes Kronprinzenpaar für Kunst und Literatur hegt. In der entgegenkommendsten Weise unterstützen sie es, wenn hervorragende künstlerische Talente sich hier anzusiedeln beabsichtigen. Deshalb — aber nein — ich darf wirklich nicht aus der Schule schwatzen — ehem! — nun, Sie haben ja selbst gesehen, wie gnädig die Herrschaften meinem Freund begegneten“ —

„Gewiß, gewiß; aber der Brautfächer, der Brautfächer“ —

„Brautfächer, lieber Herr Berthold — Sie greifen durch diese Bezeichnung Dinaen vor, die sich noch nicht ereignet haben. Thatbestand ist nur, daß unsere theure Kronprinzessin soeben ein kleines Meisterwerk von Fächermalerei beendet hat, das heute meinen Freund mit lebhafter Bewunderung erfüllte. Er sprach diese der hohen Frau in warmen Worten aus, und seine sachverständige Kritik wurde von ihr mit großem Wohlwollen entgegengenommen. Nach dem, was sie äußerte, steht es außer Frage, daß, wenn mein Freund sich hier ansiedeln, wenn er sich hier eine Braut suchen würde, die fragliche junge Dame der Auszeichnung gewiß sein könnte, den Fächer, der meinen Freund so entzückte, als Brautgeschenk zu erhalten. Allein“ —

Herr Berthold schnappte nach Luft wie ein aufs Trockene geratbener Fisch. Das übertraf ja seine kühnsten Hoffnungen! Seine Tochter — denn da sich die jungen Leute liebten, konnte der bezahlte junge Dichter doch nur Marie zur Gattin wählen! Durch ein von der Kronprinzessin eigenhändig gemaltes Brautgeschenk ausgezeichnet — die ganze Stadt würde ihn um diese Ehre beneiden! Sein Gesicht strahlte vor Wonne, und mit huldvoller Gönnermiene klopfte er dem stumm gewordenen Künstler freundergnügt auf die Achsel. „Brauchen nichts zu seufzen, mein lieber junger Freund“, schmunzelte er jovial, „die trübseligen Gedankenstriche nach Ihrem »Allein«, die Sie jetzt schweigen, die wollen wir gleich mal in ehrliches, offenes Deutsch übertragen: Soll anhalten um das Mädel, das er gern hat, Ihr genialer Freund, soll bei ihrem Vater anhalten um sie! Wär' ja doch ewig schade, wenn der Fächer lange liegen mußte, ehe er in die richtigen Hände gelangte“ —

Er schwieg, allein zu seinem größten Erstaunen blieb der Freudenausbruch aus, den er auf diese Worte erwartete, mit solcher Gewißheit erwartete, daß er schon die Arme ausbreitete, um den über das Glück seines Freundes gewiß hochentzückten Maler an die Brust zu drücken. Ja, hatte ihn der junge Mann denn nicht verstanden? Noch deutlicher hätte er doch kaum sein können. Und der Mensch stand da, als ob ihm der Weisen verdaacht wäre. Stand da, starrte trübsinnig zu Boden und schüttelte betrübt den Kopf.

„Das geht nicht so, wie Sie glauben, verehrter Herr Berthold“, erwiderte Kurt nach einer langen Pause schwermüthig. „Sehen Sie, mein Freund hat eine glänzende Zukunft, gewiß; aber vorläufig hat er noch mit allerlei Mißgeschick zu kämpfen. Die Aufführung seines Lustspiels wird ihm sicher Ruhm und Vermögen einbringen; die aber muß er abwarten, ehe er einen Hausstand gründen kann. Sie wissen aber, wie lange die Aufführung eines Theaterstücks oft hinausgeschoben wird. Das kann noch Jahre dauern“ —

„Jahre? Unsinn! Seine Braut kommt gewiß nicht mit leeren Händen zu ihm, und unter Eheleuten gibt's kein Mein und Dein. Soll einstweilen mit dem, was sein Weibchen bringt, den Hausstand erhalten“ —

„Ob, was sie zum Leben brauchen, bester Herr Berthold, das könnte er schon beschaffen; aber — der Nestbau! Ein Mann wie er, der hier jedenfalls eine bedeutende Rolle spielen wird — das erfordert Summen, über die er nicht verfügt.“

Papa Berthold schüttelte sich vor Lachen. „Nein, diese Künstler! Hören Sie mal, Sie unpraktischer Jüngling, wissen Sie denn nicht, daß bei civilisirten Menschen die Einrichtung der künftigen Wohnung üblicherweise von der Braut beigestellt wird?“

„Das weiß ich wol, aber das ist auch noch nicht alles. Wie hier die Sachen liegen, gibt's noch anderem Schwierigkeiten“ —

„Schwierigkeiten?“ Papa Berthold's Gesicht zog sich in die Länge. „Hören Sie mal, heraus mit der Sprache! Offen und ehrlich: hat Ihr Zukunfts-Kritus vielleicht auf seine erwarteten Erfolge Schulden gemacht?“

„Schulden? Ein Künstler? Ein Literat? Bester Herr Berthold, wie können Sie nur etwas so unwahrscheinliches denken?“

„Ja aber zum Teufel, was sonst?“

„Das hätte ich gestern auch noch gesagt, aber jetzt — nach den Eröffnungen der Kronprinzessin“ —

„Wieso die ein Hinderniß sein sollen, ist mir aber ganz unerklärlich“ —

„Sie kennen eben den edeln Stolz meines Freundes nicht. Wenn er sich verlobt, ist das nächste, was geschieht, daß die hohe Frau den bewußten Fächer sendet. Was aber darauf erfolgen muß, das wissen Sie ebenso gut wie ich.“

„Das weiß ich? Weiß ich? Spannen Sie mich doch nicht auf die Folter! Nichts weiß ich!“

„Aber ich bitte Sie! Ein solches Geschenk muß der Empfänger durch irgendeine namhafte Geldspende für ein unter dem Protectorat der Hoheiten stehendes Wohlthätigkeitsinstitut beantworten. Daraufhin setzt's dann einen Titel, einen Orden oder derartiges. Das ist geregelt wie das Abc. Und wer das A nicht sagen kann, muß das Buchstabiren auf bessere Zeiten verschieben. Mein Freund kann sich jetzt noch nicht verloben, weil ihm der versprochene Brautfächer Verpflichtungen auferlegt, denen er“ —

„Jetzt noch aus dem Wege geht!“ Ah, jetzt geht mir ein Licht auf! Also so sieht die Sache? Na, hören Sie mal, junger Freund, dagegen gibt's doch auch noch Auskunftsmittel! Ich glaube, die Frau Kronprinzessin würde wol nichts dagegen haben, wenn der Papa der Braut sich's nicht nehmen lassen will, an Stelle des Bräutigams den üblichen Dank für das Brautgeschenk abzustatten?“

„Ja, bedenken Sie aber — dieser Papa müßte sich dann auch zur Annahme der sicherlich erfolgenden Auszeichnung bequemen“ —

„Wird er, junger Freund, wird er! Was thut denn nicht ein Vater für das Glück seines einzigen Kindes!“

Ein wenig später befand sich Kurt in wirklicher Lebensgefahr; beinahe erwürgt wurde er von Otto Eichried, als er diesem mittheilte, welchen Sieg er bei Papa Berthold für ihn erfochten habe. „Sobald du seiner ansichtig wirst, bringst du deine Werbung an“, schloß der Maler seinen Bericht. „Nach's ab, ehe die Festzeit beginnt; ich wette meinen Kopf, daß Papa Berthold noch während derselben ewere Verlobung proclamirt. Morgen mache ich der Kronprinzessin Meldung von dem Vorgefallenen und unterbreite ihr — ich werd's schon geschickt anstellen, damit ihm die in Aussicht gestellte Auszeichnung auch zutheil wird — die Bitte des Brautvaters, zum besten des Kinderspitals die Kaufsumme des Fächers vergelten zu dürfen“ —

„Wird sie darauf eingehen?“

„Sie wird nur bedauern, daß sie nicht öfter im Interesse der Armen ihre Arbeiten so verwerthen kann wie den Brautfächer. Du aber laß es in Zukunft lieber bleiben, derartige Bestellungen zu machen!“

„Das schwöre ich! Einmal und nicht wieder!“

Häusliche Kunstarbeiten.

Verwendung getrockneter Blumen.

In einer gedeckten Hand hat sein natürliches ein großen Werth erlangt. Blumen und Gräser, die man vor einer Stunde pflückte, gern, aber doch recht welkend geschaut hat, oder die man hatte und nach wenig Tag, um sie zu Hause damit zu schmücken, wurden verloren, obwol man sie mit einem Phantasie und Geschmack noch zu mancherlei verwenden könnte.

Allerdings nicht alle Blumen und Gräser haben eine lange Lebensdauer; die einen verderben und verdorren nur zu bald, andere aber behalten ihre Form und Pracht lange Zeit. Die Verwendung solcher Pflanzen und Pflanzenteile gelchieht in verschiedenen, verschiedenen Zustand, insbesondere dann, wenn sie noch ganz gefärbt oder grünlich werden. Entweder benutzt man sie frischweg in der Form von Bouquets als Zimmerzierde, meist in Verbindung mit einigen ausländischen, besonders decorativ wirkenden Palmenwedeln und dergleichen, aber man gewährt ihnen einen bescheidenen, aber darum nicht weniger anmuthigen Platz als Aufsatz auf Hängevasen, allerhand Nippsachen, Uhrgehäuse, Glückwunschkarten, Briefbogen, Buchdecken u. s. w. Auch als Vorlage für die Spritzmalerei sind besonders schön gefärmte Blätter sehr unentbehrlich.

Die Herstellung von Bouquets aus getrockneten Gräsern bereitet viel Vergnügen und sollte in ländlichen Kreisen viel mehr gepflegt werden, als dies gewöhnlich geschieht. Blumenvasen haben sich ja in jedem Hause, und viel Mühe oder viel Geld gehört nicht dazu, die Vasen auch im Winter gefüllt zu halten. Nur nehme man nicht die Gräser und Blumen, wie man sie gerade findet, sondern arrangire das Ganze in gefälligen Formen und bringe, um der Eindruck des Getrockneten nicht erkennen zu lassen, auch verschiedene Farben zur Anwendung, wodurch selbst das unscheinbarste Gemächen wieder lebendig wird und zur Geltung kommt. Will man das Färben des Grases selbst vornehmen, so taufe man sich ganz Anilinfarben in verschiedenen Nuancen, mache mit kochendem Wasser auf einem Teller eine Lösung davon und lege die betreffenden Pflanzenhalme beispielsweise 30 bis 60 Minuten lang hinein. Darnach müssen sie jedoch mit Wasser derselben gewaschen werden. Mehr Anwendung als die Anilinfarben finden Theerfarben, die ganz dem natürlichen Aeußern entsprechen, dafür aber von vorzüglicher Wirkung sind. Das Bouquet in einem Untersatzdach: an diesen werden Drahtstifte an, nicht dieses mit einem Faltpinsel auf die Blätter, Blumen, Gräser, Aehrende u. s. w. auf und taufe, wenn das Oel gänzlich trocken geworden ist, mit einem Pulverähnlichen Bronzepulver darauf; die feinen und zarten Gräser, Aehrchen u. s. w. staubt man das Pulver darauf zu bestem Zweck nimmt man einen großen, dicken Haarpinsel, taucht ihn tief in das Bronzepulver und pustet dieses durch Aufschlagen des Pinselstieles auf der Pinsel auf das darunterliegende Gras ab. Will man sich diese Umstände ersparen, so kann man gleich fertige Bronzefarben benutzen, erspart dann aber nicht den Lackanstrich, wie bei dem Aufstäuben des Pulver. Nur Geldsorgen zu machen, wurde recht teuflisch sein. Abwechslung in der Farben ist erforderlich; daher trockne man von den Gräsern und Blumen auch einige kupferfarbig, andere blau, gelb, silbern u. s. w.

Will man die getrockneten Blumen zur Verzierung von Lichter, Gartenu. a. benutzen, so kann man sie ebenfalls bronzieren. Es müssen für eine leichte Verzierung natürlich viel weniger Blumen genommen werden, auch recht tadellose Exemplare von schöner Form und möglichst frischer Farbe. Das Arrangiren besorgt man nach dem vorhandenen Raum als Schwung, Muschelform oder Kranzverzierung. Sehr schön sieht z. B. ein kleiner Fächer Zweig aus, der unten mit einer Schleife aus Seidenbänder zusammengehalten wird. Zum Aufkleben ist nur Gelatine, die in Wasser gelöst, oder weißer Leim zu verwenden.

Eine große Menge der verschiedensten getrockneten Gräser und Blumen, vom weichsten Pampasgrase bis herab zum Edelweiß und Zittergras, führt die bekannte Firma J. C. Schmidt in Erfurt, deren Preiscourant jedem Interessenten sofortlos zugesandt wird.

Glasgoldtinte.

Zu verschiedenen künstlichen Arbeiten, die auf Glasplatten ausgeführt werden, z. B. Glasmalereien, Glasdruckereien, Glas- und Steinätzereien, zur Porzellanmalerei, ferner Künstlern und Dilettanten auf Steingutgegenständen Gefallen, die ihre Bilder mit einem Goldrand versehen möchten, auch Glasern, Zierschneidern u. s. w. bietet eine von dem Erfinder Oswald Brolig in Leipzig-Anger für 1 ℳ zu beziehende flüssige Glasgoldtinte bedeutende Vortheile. Bilder mußte man die Linien mit Bronzepulver zeichnen und mit Bronzepulver bestäuben, ein zeitraubendes, umständliches und unsicheres Verfahren, das durch Tinte ersetzt werden könnte, da die sonst sträubenden, für Papier berechneten Federmessen auf Glas sofort ersetzen. Feinere Strichen oder der entsprechender Verdickung mit Bronzepulver überhaupt nicht aus der Feder kommen. Die unserfordernde Glasgoldtinte besitzt hingegen alle Eigenschaften, die an eine solche gestellt werden können. Sie fließt leicht aus der Feder, ohne auszuplatten, trocknet schnell und besitzt einen ausgezeichneten Glanz. Selbstverständlich läßt sich die Tinte auch auf andern Stoffen verwenden, namentlich zur Fächermalerei auf Seide, Brennmalerei auf Sammt, Lederarbeiten, Holzmalerei, Lederschnitt u. s. w.; auch kann man von genannter Fabrikanten die Glasfarbe in andern Farben als Gold, z. B. in Silber, Grün, Blau, Roth und Kupfer, beziehen. Zum Kennzeichen der Glasgoldtinte werden Fläschchen verwendet, von denen eine 3-4 reicht.

Digitized by Google

Uebermalen von Photographien.

Solange es nicht gelingt, die photographischen Bilder durch ein gleichmäßig Vertrauen festzuhalten, wird die Kunst der Malerei hilfend eintreten müssen, um die Photographien die auf alle Einzelheiten naturgetreu und lebenswahren zu gestalten. Bekanntlich gibt es nun verschiedene Methoden des Photographirens, die weder verschiedenartig präparirte Papiere verwenden, auf denen die Bilder hervorgerufen werden, und demnach hat man auch in verschiedener Weise das zum Uebermalen bestimmte Farben zusammenstellen müssen, denn nicht jede Farbe haftet auf jedem Papier. Im allgemeinen finden Celloidin- oder Gelatinepapiere Verwendung. Die hierzu nöthigen Farben sind Einzelfarben; neuerdings hat man auch Brillantphotographiefarben erfunden, die ein vorzügliches Gelingt ergeben und dabei leicht aufgelegt und dauerhaft sind. Erfinder ist Maler Georg Krieg in Leipzig. Mit einfacher Kautschukfeder ist nichts gutes zu erzielen; ihnen mangelt jedes Feuer, überhaupt jeder Effect. Deckfarben hingegen überdecken die Photographie und ergeben ein nichtiges Bild; sie kommen deshalb hier nicht in Betracht, ebenso auch Lackfarben, die allerdings wirkungsvoll sind, aber ebenfalls keine eigentliche Photographie-Uebermalung darstellt, auch viel umständlicher ist als eine solche. Die Uebermalung mit Aquarell- oder Brillantfarben kann jeder Liebhaber nach derartigen Arbeiten ohne Mühe ausführen, und zwar folgendermaßen: Bei sehr grossen Bildern, z. B. Hintergrund, benutze man das Bild an der betreffenden Stelle mit einem in reines Wasser getauchten Pinsel zuvor etwas an, und zwar recht in geraden, aufgelegenen Strichen, sondern in wellenförmigen Bewegungen darüber hinfahrend. Zu viel Nässe ist zu vermeiden; das Betupfen soll lediglich die leichtere Farbenannahme bewirken. Das Auftragen selbst geschieht in der allgemein bekannten Weise, indem man auf die Perspective Rücksicht nimmt und Vorder-, Mittel- und Hintergrund gehörig abtönt. Die Farben müssen unbedingt in verdünntem Zustand verwendet werden, da ein zu starker Farbenauftrag bei der hohen Leuchtkraft derselben leicht den Eindruck des zu Bunten hervorrufen würde. Ein mehrmaliges Uebermalen mit verdünnter Farbe ist nöthigenfalls vorzuziehen. Bei kleinen Flächen, Blumen, Häuschen u. s. w. ist ein vorheriges Anfeuchten überflüssig; in den meisten Fällen wird auch ein Schattiren entbehrlich sein, da die Photographie schon selbst Licht und Schatten enthält. Ein Einhalten der Contouren muß in allen Fällen beachtet werden. Eine prächtige Wirkung von großer Farbenpracht erzielt, wer mit Geschmack die grünen Töne der Bäume, Sträucher u. s. w. durch Uebermalen mit hart breidünnem Kalk oder theils in verschiedener Färbung umgewandelt. Für Wege, Straßen, Gebäude und Figurationen nehme man graue und braune Töne, hin und wieder mit Mennigefarbe markirt, für Schieferdächer Blaugrau u. s. f. Bei Porträts bietet sich wünschenswerthes Gesichts- und Haarfarbe unserer Schwierigkeiten, als man nicht genug raiten kann, nur immer ganz verdünnte Farben zu benutzen und hierbei lieber öfter aufzutragen.

Das Uebermalen von Photographien ist für Lichtdruckerzeugnisse ohne zweifel eine der interessantesten und handlichen häuslichen Beschäftigungen, und wer empfehlen sie um so mehr, als die genannten Brillantphotographiefarben in der That die glänzendsten Erfolge verbürgen.

Leder-Mosaikarbeit.

Bei dieser schon sehr alten, in häuslichen Kreisen aber noch sehr wenig gepflegten Arbeit handelt es sich darum, durch Ausschneiden und Zusammennähen verschiedenfarbiger Lederstücke ein hübsches Muster herzustellen. Das Ganze wird dann in gegerbter Weise als Einlage mit kleine Teschen und Täschchen, als Decken, Unterlegen, ferner für Sessel, Kissen, Schreibmappen, Cigarrenetuis u. s. w. verwendet. Was kann die reizendsten geometrischen Figuren und Blumenarrangements anfertigen, die zu größerer Deutlichkeit und Natürlichkeit später noch mannigfache Verzierungen gestatten. Als Material dient jede Art Leder, am besten mol gegerbtes Schafleder, das man in einigen, vielleicht sechs Farben kauft. Es brauchen nur kleine Stücke, Reste oder Abfälle, zu sein, sodaß man auch alte Glacéhandschuhe gut mit verwenden kann. Zu Hilfsmitteln bei der Arbeit braucht man eine Scheere, zwei recht zu dünne Bogen Papier, etwas Stärkekleister, Pinsel und eine Flasche Goldlinie. Es gibt nun zwei Verfahren: das eigentliche Einlegen eines Musters in einen Ledergrund, nach Art der Intarsien, und das einfache Zusammensetzen, dann Aufkleben von Lederstreifen auf einen Lederuntergrund. Letzteres bietet durchaus keine Schwierigkeiten, bei ersterm hingegen kann man es bis zu wunderbaren Kunstleistungen bringen. Der Arbeitsgang für das einfache Verfahren ist folgender: Das Muster wird zunächst auf ein entsprechendes Leder übertragen, um danach zu berechnen, wie man die Farben zusammenstellen und abgrenzen will. Die Farbenwahl wird auf dem Muster in die entsprechenden Felder eingetragen. Nun überschlägt man den Bedarf an rothem, braunem, schwarzem, gelbem u. s. w. Leder und stellt die in der nöthigen Größe ausgeschnittenen Lederstücke auf ein Blatt Papier, das vorher recht zu dick mit Roggenmehlkleister bestrichen wird. Beim Aufkleben streiche man das Leder möglichst aus; eine durchdringende Feuchtigkeit verschwindet wieder. Vortheilhaft ist es, die aufgeklebten Lederstücke während des Trockens (4 bis 6 Stunden lang) mit Büchern oder dergleichen zu beschweren. Zum Schluß schneidet man aus den aufgeklebten Stücken die entsprechenden Figuren heraus, nachdem man sie dem Originalmuster exakt durchgepaust hat, und klebt Stück für Stück auf das schon ganz aufgezeichnete und eingetheilte entsprechende Grundleder, beschwert alles nochmals eine Zeit lang, zieht die Linien mit Goldlinie nach und kann die Arbeit nun nach Wunsch verzierthen. Bei dem anderen Verfahren muß man einen Lederuntergrund benutzen, der, nachdem dieser ebenfalls auf Papier aufgezogen und getrocknet und mit der Deckfarbung versehen worden, alles das herausgeschnitten ist, was mit anderem Leder eingelegt werden soll. Hierzu verwendet man ein scharfes und spitzes Messer, feine Scheere. Nachdem das Muster nach seinen Umrissen herausgeschnitten ist, wird das nach Bedarfte Grundleder nochmals auf starkes Papier geklebt, und man werden genau so wie bei dem einfachen Verfahren die dazu passenden Stücke auf das in den ausgeschnittenen Stellen sichtbare weiße Papier eingezirkt. Durch Brandmalerei, Goldlinien, Schattirungen mit Lederfarben, selbst durch Prägerei, auch Umranden mit Goldschnürchen und vielem anderen läßt sich der Effect bedeutend erhöhen.

Die Leder-Mosaikarbeit muß möglichst genau ausgeführt werden, namentlich das Ausschneiden der Lederstücke hat mit Vorsicht und Geduld zu geschehen, damit die Stücke gut aneinanderpassen.

Moden.

Polich's patentirter Hosenrock für Radfahrerinnen. — Da die Gesetze für den Radfahrsport sich in den Kreisen der jungen Damen und Mädchen täglich mehr ausbreitet, werden beständig neue Radfahrerstücke auf den Markt gebracht, die in dem Bestreben, praktisch, den Anforderungen, die die Damenwelt an ein

Fig. 1. Der zu Beinkleidern verwendete Rock.

Fig. 2. Der Rock mit angeknöpfter Vorderbahn.

Polich's patentirter Hosenrock für Radfahrerinnen.

derartiges Costüm stellen muß, noch Möglichkeit gerecht zu werden Damenwelt gilt es, einen Rock herzustellen, der die größte Bequemlichkeit beim Fahren bietet, in dem man sich aber zugleich auch vor oder nach dem Besteigen des Rades auf der Straße sehen lassen kann, ohne irgendwelche Aufsehen zu erregen. Diese Bedingungen erfüllt in ganz vorzüglicher Weise der von der Firma August Polich in Leipzig neuerfundene, gesetzlich geschützte Hosenrock, der ganz für das Radfahren soll unverkennbar Damenrock zeigt einen für die Straße zum Gehen geeigneten Rock in sich vereinigt, wie man aus den beigegebenen beiden Abbildungen ersehen kann. Um nun den in Fig. 2 dargestellten Rock die in Fig. 1 veranschaulichte Pumphose herzustellen, knöpft man die Vorderbahn des in der Mitte getheilten Rockes ab, sieht die nun nicht mehr zusammenhängenden Theile wieder der eingelegten Schnüre zusammen, schlingt einen Knoten und zieht die langen Schnüre zwischen Bein und Hose durch, um sie an den oben am Rockband angebrachten Posten zu befestigen, wodurch ein Kräuseln der Schnüre in die Pumphose gänzlich ausgeschlossen ist. Auf solche Art dürfen die Damen in den weitesten Dimensionen völlig bequem den Radsport betreiben, während bei einem gewöhnlichen ungetheilten Rock die Weite nie gleichmäßig auf beide Seiten des Rades vertheilt werden kann und bei dem Winde gebauschten Falten nur zu leicht in die Pedale kommen, was allerlei Gefahren hervorruft. Beim Absteigen am Ziele läßt sich die Verwandlung der Beinkleider in den gewohnten Rock ohne jeden Zeitverlust bewerkstelligen, wobei die hintere Theilung durch die Falten verborgen wird.

Der neu erfundene patentirte Universal-Kleidraffer von Anton Tetzler in Leipzig ist namentlich für die modernen, schleppenartig mit einer Anzahl tiefer Hohlfalten versehenen Kleiderröcke von großem praktischen Werth, da sich diese seitigen Röcke bei jedem Wetter nur theilweise mit der Hand aufnehmen lassen und trotzdem immer an weniger Stellen naß und schmutzig werden. Dagegen ermöglicht der neue Kleidraffer das Hochziehen des Rocks mit einem einzigen Handgriff bei gleichzeitig schönem Faltenwurf und obigem somit

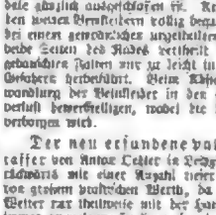

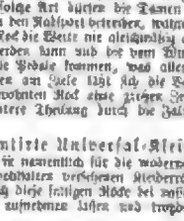

Der neuerfundene patentirte Universal-Kleidraffer.

außerordentlich zur Schonung des Kleides bei. Die verstehenden Abbildungen zeigen deutlich die Art und Weise des Anbringens und der Handhabung des Raffers. Dieser besteht aus zwei hornfarbenen Theilen, von denen jeder aus einem schildartigen Querband mit drei Knöpfen, oben unter einem Knopf vereinigten und mit Schlinge abschließenden Zugschnüren zusammengesetzt ist. Das schildartige Querband nimmt

Neue Frisur mit Schläfenlöckchen.

Die nebenstehende neue und wol vom neuen hervorgerufen und sehr empfehlenswerthe Frisur, deren nachstehende Anleitung von der „Toilette-Revue“ herausgegeben, lautet in der Weise, daß von dem gescheitelten Haar mittels Theilung von der Stirn bis zu den Ohren ein Haarstreifen abgetrennt wird, der so kurz zu schneiden ist, daß das Haar höchstens fingerlang bleibt, und mittels Papilloten oder der Brennschere zu kleinen lauschigen Löckchen frisirt wird, die durch ein eben eingedrehtes schmales Haarstreifchen von Strickgarn gehalten werden können. Das übrige Haar kämmt man beiderseits nach hinten, wellt es mit dem Brennschere und steckt es in einem gefälligen oder gefälligen Knoten mit Schildkrötennadeln am Hinterkopf fest.

Neue Frisur mit Schläfenlöckchen.

Moderne Sonnenschirme. — Die beiden nachstehend gezeichneten, sämmtlich der „Wiener Mode“ entlehnten Abbildungen zeigen zwei geschmackvolle Neuheiten in Sonnenschirmen. A ist ein ganz seidener Schirm aus weißgrundigem, in zarten Farben chinesischem Taffet mit applicirter Umfassung von weißen geknüpften Kreis, breitem Kreisvolant und dreifachem, am Rande gekräuseltem Tüllvolant aus weißem Krepp. Den Elfenbeinstab schmückt eine weiße Bandschleife, und an der Spitze des Stabes ist eine Rosette aus gefältelter Crepeline angebracht. — Der Schirm B besteht aus schwarzem Atlas oder Moiré mit breiten angereihten und mit reicher schwarzer Straußfederen geschmückten Rauchvolant aus schwarzem Krepp oder Taffetgaze, der sich ein faltig gereihter schwarzer Spitzenvolant anlegt. Der schwarze gefältelten Elfenbeinstab umgibt eine gezahnte Scheere von Atlas.

A Sonnenschirm aus weißgrundigem Chinataffet mit gefältelten Krepprüschen.

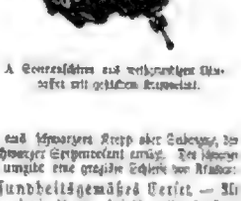

B Schwarzer Atlas- oder Moiréschirm mit Besatz von gefältelten schwarzen Krepp- und schwarzer Gaze.

Moderne Sonnenschirme.

Ein neues, gesundheitsgemäßes Corset. — Als berühmten Aerzte stimmen darin überein, daß die meisten Krankheiten der Frauen dem unnatürlichen Zusammenpressen und Einschnüren des Körpers durch das Corset zuzuschreiben sind, weil dieses den Blutumlauf hemmt und auf solche Art die mannigfaltigsten Gesundheitsstörungen hervorruft. Einen ausgezeichneten Ersatz für das bisher übliche, nichtsnutzige Corset bietet das neue, gesetzlich geschützte Gesundheits-Corset „Ideal“, aus einem ganz dünnen, lästigen Stoff mit elastischen Einlagen hergestellt, das sich den Körperformen vollkommen anschmiegt und daher nicht dick eine weit schlanker Figur macht, sondern auch die Athemthätigkeit erhöht, weil jeder Theil auf den Körper die Leber und die Milz vermieden und auf solche Weise die Verdauung durch die bisher üblichen Corsets verursachten Leber-, Nieren-, Magen-, Lungen- und Nervenleiden, wird. Durch diesen gesundheitlichen Vortheilen bietet es auch den, der es nicht gezwungen ist, den Körper zu pflegen und trotzdem seiner jungen Figur auch bei allen modernen körperlichen Uebungen, wie Reiten, Radfahren, Turnen u. s. w., getragen werden kann. Das Corset „Ideal“ bezieht man mit aus der Fabrik von Hermann Hauke in Berlin W., Potsdamerstraße 21a.

Das Gesundheits-Corset „Ideal“.

Für die Redaction verantwortlich: Franz Meisch in Leipzig.

Foulard-Seide 95 Pfg.

bis **Mk. 5.85** p. Meter in den neuesten Dessins und Farben

sowie **schwarze, weiße** und **farbige Henneberg-Seide** von 60 Pfg. bis **Mk. 18.65** p. Meter — glatt, gestreift, karriert, gemustert, Damaste etc. (ca. 240 verschiedene Qual. und 2000 verschiedene Farben, Dessins etc.

Seiden-Damaste	v. Mk. 1.35—18.65	Seiden-Grenadines	v. Mk. 1.35—11.65
Seiden-Ballkleider p. Robe	„ „ 12.80—68.50	Seiden-Bengalines	„ „ 1.95— 9.80
Seiden-Foulards	„ 95 Pfge.— 5.85	Seiden-Surahs	„ „ 1.35— 6.50
Seiden-Muster-Atlas	„ 60 „ — 3.15	Seiden-Faille française	„ „ 2.45— 9.85
Seiden-Merveilleux	„ 75 „ — 9.65	Seiden-Crêpe de Chine	„ „ 2.35—10.90
Seiden-Ballstoffe	„ 60 „ —18.65	Seiden-Foulards jupes	„ „ 1.45— 5.85

per Meter.

Seiden-Armüres, Monopols, Cristalliennes, Moire antique, Duchesses, Princesse, Rosenzweig, Marcellines, feinste Steppdecken- und Fahnenstoffe etc. etc. garnirt und franco ins Haus. — Muster und Katalog umgehend. — Doppeltes Briefporto nach der Schweiz.

Seiden-Fabriken G. Henneberg, Zürich (K. & K. Hofl.)

Anzeigen aller Art

finden durch die seit 1843 allwöchentlich in Leipzig erscheinende „Illustrirte Zeitung" die weiteste und wirksamste Verbreitung. Die Insertionsgebühren betragen für die Nonpareille-Spaltzeile oder deren Raum 1 Mark. Die für die „Illustrirte Zeitung" bestimmten Inserate gelangen, wenn deren Einsendung spätestens bis Donnerstag 12 Uhr erfolgt, meist schon in der acht Tage darnach erscheinenden Nummer zur Aufnahme. Ausländische Insertionsbestellungen und Probenummern auf Wunsch.

Expedition der Illustrirten Zeitung (J. J. Weber) in Leipzig.

Kennzeichen der Serbe'schen Klebe-Adressen:

Jeder einzelne Adressenbogen trägt unsere Firmen-Aufdruck. Man hüte sich vor minderwerthigen Nachahmungen, welche besonders seit unserem sogenannten Welt-Adressen-Bureaux vertrieben werden, die über amtliches, durch Vertrauensmänner gesammeltes, Adressen-Material nicht verfügen und deshalb nicht im Stande sein können, ihre Collectionen fortlaufend zu ergänzen und somit auf der Höhe der Zeit zu erhalten. Diese Schreibanstalten benutzen ausser wenigen Städte-Adressbüchern einzig und allein die alle 4—6 Jahre einmal erscheinenden Welt-Adressbücher und können darum sogenannte Special-Adressen (grössere Betriebe, feinere Familien etc.) nicht beschaffen. Dagegen sind sie wie zahlreiche Prozesse ergeben haben — um unsere catalogisirten Stückzahlen zu erreichen oft gezwungen andere ähnliche, dem Titel der betreffenden Collection aber nicht entsprechende Adressen unter die ihnen zu beschaffen möglichen zu mischen, z. B. unter die Porzellan-Fabriken solche von Porzellan-Engros-Geschäften, wodurch dem Käufer derartigen Materials unnöthige Porto entstehen und seine Prospecte, Preislisten etc. theilweise an eine falsche Classe von Adressaten gelangen.

Den Werth der Adressen erkennt man deshalb nicht allein an der Anzahl der Unbestellbaren, sondern hauptsächlich an der Wirksamkeit der zur Versendung kommenden Offerten.

Gegründet 1864. **Internationale Adressen-Verlagsanstalt**
C. Herm. Serbe, Leipzig.

Immer vorräthig mehr als 6.000.000 Klebe-Adressen.
Für jede unbestellbare Adresse vergüten wir 5 Pfennige Porto.

Brills Rasenmäher
Germania
mit 4 Walzenmessern.
Kein streifiges Schneiden.

Mit Vorrichtung zum Kantenschneiden und Grasfangkorb.
Solideste, von keiner Konkurrenzmaschine erreichte Leistung und Haltbarkeit.
Nur erste Preise. Zahlreiche Anerkennungsschreiben. Preisliste franco.
Gebr. Brill,
Rasenmäher- und Gartenwalzenfabrik.
Barmen. (271)

Prospecte gratis und franco.

Selbstregulirbare, sturmsichere
zur Bewässerung
Grösste Specialfabrik der Monarchie
WINDMOTORE
von Trockenbahnen, Wiesen etc. best
für **Wasserleitungen** und **PUMPEN**
ANT. KUNZ, Weisskirchen, Mähren.

Plättet mit Glühstoff der Deutschen Glühstoff-Gesellschaft Dresden!

Maschinenfabrik Badenia,
vorm. Wm. Platz Söhne, A.-G.,
Weinheim (Baden)
empfiehlt unter Garantie für
vorzügliche Leistung (258)
und geringsten Kohlenverbrauch
Locomobilen
in allen Grössen zur sofortigen Lieferung.
Kataloge u. Referenzen zu Diensten.

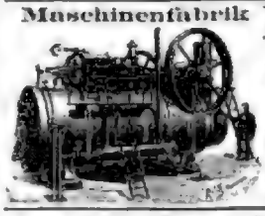

Feraxolin
bei best. Rostschutzmittel, auch für die feinsten Eisen. Preis 35 und 60 Pf. Literall flüssig. En gros-Lager!
Joh. Breilmann in Brüx (Böhmen). (249)

Weise & Monski, Halle a/S.
Specialfabrik für Pumpen.
Duplex-Dampfpumpen.
Stets grossen Vorrräthe.
Telegr.-Adr.: Weises Halleware.

Pfaff PH. MAYFARTH & Co. Frankfurt a. M.

Pressen
für Obst, Trauben und sonstige Früchte.
● Export nach allen Welttheilen. ●

Centrifugalpumpen,
Rotirende Pumpen,
Flügelpumpen,
Ventilatoren, Gebläse System Root
baut als Specialität (76)
Aerzener Maschinenfabrik Adolph Meyer, Aerzen (Provinz Hannover).

H. R. Heinicke's Chemnitz
Wilhelmsplatz 7. Fernsprecher-Nr. 433
Spezial-Geschäft für Schornsteinbau und Dampfkessel-Einmauerungen.
Errichtet runde u. eckig. Schornsteine, sowie gitterwetter- und säurefeste Radialbausteinen.
Führt Dampfkesseleinmauerungen durch eigene Leute aus. Liefert maschinenmachende Roste.
Prospecte und ausführliche Kostenberechnungen gratis und franco.
Bildet Schornsteinfeger-Lehrlinge unentgeltlich aus.

Garrett Smith & Co.
Magdeburg-Buckau.
Berlin, Gewerbe-Ausstellung, Cöln-Abthlg.

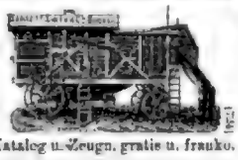

Katalog u. Zeugn. gratis u. franko.

Werner & Pfleiderer
Cannstatt (Württemberg).
Berlin. — Wien. — Paris.
St. Petersburg. — Saginaw U. S. A.
LONDON.
„Universal"-Knet- und Misch-Maschinen

Patentirt in allen Ländern.
73 höchste Auszeichnungen.
„Universal"-Dampf-Backöfen.
Komplette Einrichtungen für Brot, Biscuit, Früchten, Wurst, Konserven. | chemische und pharmaceutische Produkte.

Cichorien-
Darren u. Cichorienfabriken bauen
Ernst Förster & Co., Magdeburg-Neustadt 6.

Dampfpflüge
Strassen-Locomotiven
Dampf-Strassenwalzen
liefern in den vollkommensten Constructionen
und zu den mässigsten Preisen (75)
John Fowler & Co., Magdeburg.

Stehende geschweisste
Querrohrkessel,
allein und mit stehenden oder liegenden Dampfmaschinen
combinirt
halten in allen gangbaren Grössen
auf Lager (57)
Menck & Hambrock,
Altona-Hamburg.

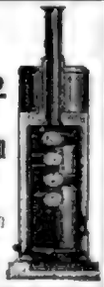

Gratis versendet: Broschüre
über Anlage und Betrieb von
Stärke-Fabriken
W. H. Uhland, Civ.-Ing., Leipzig.

Naeher's rotirende Pumpen
für jede Flüssigkeit. — Specialität seit 24 Jahren.
Ueber 2600 Stück geliefert. (220)
Depesche: Naeher Chemnitz.

als Riemenpumpen, Dampfpumpen, Handpumpen
Saughöhe bis 8 Meter. Druckhöhe bis 60 Meter.
Zeugnisse über 7 bis 10 jährigen Betrieb ohne Reparatur.
J. E. Naeher, Maschinenfabrik, Chemnitz, Sachs., Beckerstr.

Otto Gruson & Co.
Magdeburg-Buckau,
fertigen mit 41 Formmaschinen roh od. geschnitten, in Stahl und Eisen

Zahnräder, Schneckenräder.
In eiligen Fällen in wenig. Tagen.
— Musterzimmer in Wien. —

Grob's neue Universal-Gas-, Petroleum- und Solaröl-Motoren
Patentirt in allen Staaten. Prämiirt Weltausstellungen.
stehender und liegender Anordnung
sind die billigsten und bewährtesten Kraftmaschinen für jeden Gewerbe-, elektrischen Licht-, Landwirthschafts- und Bootsbetrieb.
57 Medaillen, Diplome und Ehrenpreise innerhalb 7 Jahren.
Ueber 3000 Stück mit über 12.000 Pferdekräften in Betrieb.
Weltgehende Garantie. Coulante Zahlungsbedingungen.
Prospekte und Kostenanschläge gratis und franko.

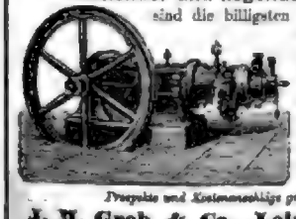

J. M. Grob & Co., Leipzig-Eutritzsch
Gesellschaft m. b. H. (715)

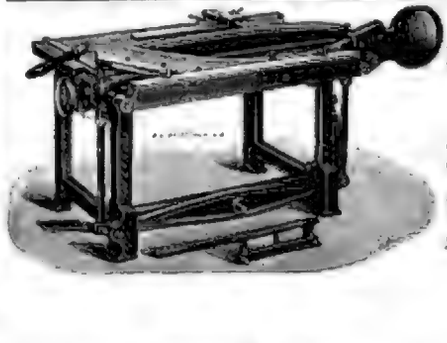

AUGUST FOMM,
Fabrik für Buchbinderei-Maschinen,
Leipzig-Reudnitz.
Gegründet 1860.

Pappen-Scheere
mit Zugschnitt.
Einfache, kräftige, correcte Bauart.
Gediegene Ausführung. Tadellose Pressung.
Angezeichneter Schnitt bei grösster Schonung der Messer.
— *Kataloge gratis und franco.* — (322)

Versand-Geschäft MEY & EDLICH, Leipzig-Plagwitz

Königl. Sächsische u. Königl. Rumänische Hoflieferanten.

Alle Aufträge von M. 20.— an werden portofrei ausgeführt innerhalb Deutschland, Oesterreich-Ungarn, der Schweiz, Belgien, Holland und Dänemark.

Nichtgefallende Waaren werden bereitwilligst zurückgenommen und umgetauscht.

Abtheilung: Damen-Confection.

Frühjahrs- und Sommer-Blusen.

Damen-Blusen.

Nr. 3012. Preiswerthe Bluse aus weissem Batist mit Plättchengarnitur. Moderner Kragen, Gürtel und Aufschlagmanschetten aus Stickerei in russischem Geschmack, **hell gefüttert oder grau-schwarz gestreift** . . . . . M. 7.—.

Nr. 3014. Moderne Bluse aus bestem, gestreiften Sipo-Piqué. Vordertheil mit moderner Plättchengarnitur und schmalem Spitzenbesatz, **rosa mit weiss, blau mit weiss, schwarz mit weiss gestreift** . . . . . M. 7.50.

Nr. 3015. Bluse in derselben Form, aus bestem, gestreiften Wollmousseline, durchweg gefüttert, **weiss mit marine, weiss mit rosa gestreift** M. 9.—

Nr. 3016. Gefällige Bluse in derselben Form aus sehr gutem, schwarzen gemusterten Satin ohne Spitzenbesatz . . . . . M. 7.—.

Nr. 3017. **Neuheit!** Bester Damen-Satin, moderner, dekorativer Muster weiss Grund mit rosa und rosenfarbig gewebt . . . M. 5.—.

Stoffproben versenden wir unberechnet u. portofrei.

Nr. 3014, 3015 und 3016. Nr. 3017.

Nr. 3012.

Kleiderröcke

für Damen

ergeben in Verbindung mit Blusen elegante und kleidsame Toiletten.

Vorräthig in zwei Grössen

Grösse I: Vordere Länge 100 Cm.

„ II: „ „ 105 „

Nr. 3053. Ausserordentlich preiswerther Rock aus gutem, waschbarem Leinenstoff, grau oder mehrfarbig, untere Weite ungefähr 3,7 Meter M. 4.50.

Nr. 3054. Glatte Form aus gutem, reinwollenem Cheviot, durchweg gefüttert, **schwarz oder marine**, untere Weite ungefähr 3.5 Meter M. 11.50.

Nr. 3055. Rock aus schwarzem, gemusterten Alpaccа, hochmodern, untere Weite ungefähr 4,2 Meter . . . . . M. 9.—.

Nr. 3056. Glatte Form aus ganz vorzüglichem Alpaccа, Hochweg gefüttert, **schwarz oder marine**, untere Weite ungefähr 4,5 Meter M. 9.—.

Illustrirte Preisverzeichnisse mit über 4000 Abbildungen ausgestattet, Proben-Collection versenden wir unberechnet und portofrei.

Die 130. Königlich Sächsische Landes-Lotterie

enthält unter 180,000 Nummern 50,000 Gewinne im Betrage von 18,135,000 M, dabei Haupttreffer von 500,000, 300,000, 200,000, 150,000, 100,000 Mark u. s. w.

Diese Gewinne sind auf fünf Ziehungen vertheilt, welche in Leipzig stattfinden wie folgt:

die erste	zweite	dritte	vierte	fünfte
im 6. u. 7. Juli	3. u. 4. August	7. u. 8. September	5. u. 6. October	vom 2. bis 21. November 1896.

Original-Loose dazu sind von den Unterzeichneten zum Planpreise noch zu haben, welcher beträgt

für Voll-Loose (incl. Reichsstempelabgabe):	für Klassen-Loose (incl. Reichsstempelabgabe):
220 M. — Pf. für 1/1, 110 M. — Pf. für 1/2, 44 M. — Pf. für 1/5	44 M. — Pf. für 1/1, 22 M. — Pf. für 1/2, 8 M. 80 Pf. für 1/5

Voll-Loose haben für alle fünf Klassen Gültigkeit und erfordern dadurch für die ganze Lotterie nur eine einmalige **ausgeschriebene** Zusendung. — Wird solche **franco** und nach Beendigung der Lotterie **auch** die amtliche Lotterie-Liste gewünscht, so sind zu obigem Planpreise noch 1 M. 50 Pf., vom Auslande 75 Pf. für Porto und Liste beizufügen. — Für Voll-Loos-Nummern, welche in einer der ersten vier Klassen gewinnen, werden die im Voraus bezahlten Einlagen, Schreibgebühren und Reichsstempelabgaben bei Erhebung des Gewinnbetrages gleichmässig und baar vergütet. **Klassen-Loose** gewähren zur Ansprach auf Gewinne in der Klasse, auf welche sie lauten und sind daher zu jeder folgenden Ziehung zu erneuern. — **Strikte Discretion und strengste Verschwiegenheit. — Auszahlung der Gewinne, selbst der höchsten Treffer, sofort.**

Reinhold Walther in **Leipzig**, Humboldt-Strasse Nr. 19, concessionirter K. S. Lotterie-Collecteur.

---

130. Kgl. Sächs. Landes-Lotterie

Ziehung erster Klasse den 6. und 7. Juli 1896. (929)

Klassen- und Voll-Loose empfiehlt die conc. Collection **C. G. Stichling, Leipzig,** Plauensche Strasse 2.

Unser grosses Passage.

Alte gefüllte Schreine und Truhen zu verkaufen von (902)

B. Fritsch,

Ottendorf, Kgr.-Sachs. Grabe.

Billigste Bezugsquelle für

Teppiche!

fabrikfertige Teppiche, Bettvorleger, à 5, 6, 8, 10 bis 100 Mark. Musterlieferung gratis.

Sophastoff-Reste!!

einfarbig und sehr haltbar. Muster frco.

Teppich-Fabrik **Emil Lefèvre,** Dresdenstr. 188. BERLIN S.

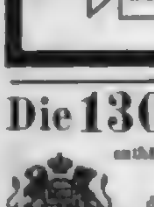

A. Sudhof & Sohn, Berlin, NW. 52, Klopstockstrasse 79, Ecke Beusselstr. (Stadtbahn).

Zimmer-Closets aller Systeme.

Closets direct an 9 cm. Patentirt, prämiirt. 3 Jahre Garantie.

Illustrirte Preisliste gratis und franco.

Niederlage der Firma C. W. Wilkens II.

Gicht-Rheumatismus,

LIQUEUR und PILLEN des

Dr LAVILLE

RHEUMATISMUS und GICHT

Sichere Heilung durch den **Liqueur** und die **Pillen** des **Dr Laville** dargestellt von ROMAIN, 38, rue St-Claude, Paris. Der **Liqueur heilt acute**, die **Pillen chronische Leiden.** Seit vielen Jahren von Ärzten und Krankenhäusern mit grossem Erfolg angewandt.

LIQUEUR Mit J. Schrader's PATRONEN lassen sich von Jedermann

sofort feinste Tafel-Liqueure, Bitters und sonstige Haus-Getränke, die sonst viel Geld kosten, wie (935)

Chartreuse, Benediktiner, Maraschino, Curaçao, Rosecamp etc.

(ca. 20 Sorten), in einer den **besten Marken** gleichkommenden Qualität und **enorm** billig herstellen. 1 Patr. zu 2½ Liter Liqueur 60 Pfg.

Ganz ungefährliches Verfahren. — Man verlange Prospekte gratis. **J. Schrader, Feuerbach-Stuttgart.**

Thierack's hygienische Fettseife No. 690 ist die beste Seife zur Pflege der Haut.

Cäsar und Minka

unter höchst gütiger Allerh. Landes-Fürsterlaubniss **Prämiirt mit goldenen und silbernen Staats- und Verdienstmedaillen.**

Zahna (Königr. Preussen)

Dieser Sr. Maj. des Deutschen Kaisers, Sr. Maj. d. Kaisers, sowie Sr. K. Hoh. d. Grossf. Paul v. Russland, Sr. Maj. d. Königs v. Italien, Sr. Maj. d. Königs d. Niederlande, Sr. K. Hoh. d. Grossherzogs v. Oldenburg, d. Herz. Ludwig v. Bayern, Ihrer K. Hoh. Prinzessin Friedr. Carl v. Preussen, Ihrer K. Hoh. Prinzessin Albrecht v. Preussen, desgl. vieler Kaiserl. u. Kgl. Prinzen, reg. Fürsten etc.

Begründet 1868.

offeriren ihre Specialitäten in Luxus- und Wachhunden, vom grössten Ulmer-Dogg- u. Bernhard bis z. kl. Salonhündchen, desgl. Vorsteh-, Jagd-, Dachs-, Bracken- u. Windhunde, sowie dressirte wie auch rohe und junge Thiere und, weitvorzügliche farbenprächtige Prämienverzeichnisse mit Illustrationen in deutscher u. franz. Sprache franco gratis.

Bitte versuchen Sie Süssmilch-Fleischfaser-Hundekuchen

Das denkbar nahrhafteste Hundefutter, garantirt für gefahrlose und kräftigste Aufzucht junger Hunde (940)

à Centner . . . . . **30 Mark,**

Postbeutel (5 Kilo) 2 Mark.

Fleischfaserwurstmaschinen, Zahnbürsten etc.

Erwerbskatalog für Jedermann gratis u. franco.

Wilh. Schiller & Co., Charlottenburg.

Wein-, Bier-, Liqueur- und Parfümerie-

Etiquetten Hunte Printers, R. Barnick, Berlin SW., jetzt Hedemannstr. 28. Musterbücher franco gegen franco.

Berlin, Hohe Leipziger u. Kaiserstrasse, Basel, Bremen, Köln, Dresden, Leipzig, Mainz, Wien, Zürich

Dr. J. Wehnau & Co.

Patente

Sichere Auskünfte,

Ermittelungen jeder Art, **Beobachtungen** etc. für alle Fälle besorgt exact, discret (915)

Institut Rabow, Berlin W., Potsdamerstr. 12

Lebensversicherungs- & Ersparnis-Bank

STUTTGART

gegründet 1854.

Aller Ueberschuss den Versicherten.

Sehr mässige Tarifprämien.

Hohe Dividenden.

Coulanteste Versicherungsbedingungen.

Weitgehende Entgegenkommen bei Zahlungsverhältnissen.

Kriegsversicherung für gar Wehrpflichtige ohne Extraprämie.

(Ausführliche Prospekte unentgeltlich bei der Bank und den allerorts aufgestellten Vertretern.)

Bestand der Bank Ende Apr. 96: Versicherte Summen: 457 Millionen Mark. Bankvermögen: 126 Millionen Mark, darunter Eigenmittel 20 Millionen Mark. Seit Bestehen der Bank wurden Dividenden etwa 62 Millionen Mark. Depositen an Versicherte etwa 43 Millionen Mark. Versicherungssumme ausbezahlt 82 Millionen Mark. (229)

Erfrischende, abführende Fruchtpastille

TAMAR INDIEN GRILLON

Gegen VERSTOPFUNG

Hämorrhoiden, Congestion, Leberleiden, Magenbeschwerden.

PARIS, 33, Rue des Archives. — *In allen Apotheken.*

Idealkronen,

einzigster naturl. Zahnersatz ohne Platten etc. Gratis-Prosp. u. Ref. **E. Wiesenhavern, Hamburg.**

Gesichtspickel,

Sommersprossen

O. Reichel, Berlin,

ODONTA

Zahn-Pasta

zur Pflege des Mundes und Erhaltung der Zähne

WOLFF & SOHN

Verkaufs-Niederlagen in allen besseren Parfümerie-, Friseur- u. Drogen-Geschäften. (941)

Bureau des „Praktischen Maschinen-Constructeur"

W. H. Uhland,

Leipzig-Gohlis

vermittelt und verwerthet Patente in allen Ländern. Langjährige praktische Erfahrung.

Mädchen von 12 Jahren

Haasenstein & Vogler A.G.

Aelteste Annoncenexpedition.

Druck und Verlag von J. J. Weber in Leipzig.

Illustrirte Zeitung

Alle Rechte für sämmtliche Illustrationen und Artikel vorbehalten.

Nr. 2763. 106. Bd. Erscheint regelmäßig jeden Samstag. Einzelpreis einer Nummer 1 Mark. Leipzig und Berlin. Preis vierteljährlich 7 Mk. — 4 fl. 25 kr. ö. W. Mit Kreuzbandporto 9 Mk. 25 — 5 fl. 50 kr. ö. W. Für Ausland 11 Mark 75 ₰. 13. Juni 1896.

Quadriga für das Kaiser-Wilhelm-Nationaldenkmal in Berlin. Modellirt von Karl Bernewitz.

Digitized by Google

Quadriga für das Kaiser-Wilhelm-National-denkmal zu Berlin.

Modellirt von Karl Bernewitz.

Als der große Wettbewerb um das in Berlin zu errichtende Nationaldenkmal Kaiser Wilhelm's I. trotz eingelner großgedachter Entwürfe ergebnißlos verlaufen war und auch die zweite Concurrenz, bei der man nur noch wenige Künstler betheiligt sah, eine endgültige Lösung der Aufgabe nicht gebracht hatte, trat für weitere Kreise das Interesse an dem Monument, dem sich vorher die allgemeinste Begeisterung zuwandte, mehr und mehr in den Hintergrund. Durch den Beschluß des Reichstags, der die für die Ausführung erforderlichen Mittel bewilligte, die Gestaltung aber völlig dem kaiserlichen Ermessen anheimstellte, ward die Angelegenheit der öffentlichen Erörterung entrückt und ihrer großen, weittragenden Bedeutung zum Theil entkleidet. Inzwischen aber sind Reinhold Begas, der Bildhauer, und Gustav Halmhuber, der Architekt, denen das Vertrauen des Kaisers das Werk übertrug, an dessen Vollendung unermüdlich thätig gewesen. Man sieht die Fundamente der architektonisch-plastischen Anlage, die sich dem Schloß gegenüber in der Reichshauptstadt erheben soll, aus dem Boden hervorwachsen; man hört, daß die Reiterstatue des Kaisers mit dem geflügelten Genius, der das Roß des Herrschers führt, sammt den auf Trophäen lagernden Löwen, die ihm zu Füßen aufragen werden, im Guß vollendet ist, daß die Modelle der Victorien, die den Sockel umkränzen, dem Guß entgegensehen, daß das schmückende Beiwerk des eigentlichen Standbildes sowie das der Säulenhalle, vor der es seinen Platz findet, Stück für Stück die Werkstatt des Künstlers verläßt, und so steigt allmählich wieder die Spannung und die Erwartung, mit der man dem Denkmal entgegensieht, das am 22. März 1897 enthüllt werden soll.

Um dem beschreibenden Wort, daß schließlich doch nur eine kümmerliche und ungenügende Vorstellung geben kann, die unmittelbare Anschauung zu gesellen, führen wir umstehende den Lesern heute die eine der beiden mächtigen Quadrigen vor, die rechts und links die vorspringenden Abschlüsse der hinter dem Reiterstandbild aufragenden, in das frühere Flußbett der Spree hinausgeschobenen Säulenhalle bekrönen werden. Wie für alle übrigen Theile der Riesenaufgabe, die ihm dieses Denkmal Kaiser Wilhelm's stellte, hat Reinhold Begas selbstverständlich auch für die beiden Quadrigen, in denen der architektonisch-plastische Aufbau nach beiden Seiten hin gleichsam ausklingen wird, die Mitwirkung jüngerer berliner Künstler herangezogen, deren eine ganze Reihe seit Jahr und Tag in seiner Werkstatt um ihn versammelt ist. Von Johannes Götz ward die eine, von Karl Bernewitz die andere, in unserer Abbildung wiedergegebene Quadriga modellirt. In der Anlage der ganzen Compositionen, in der Bewegung der den Siegeswagen ziehenden Pferde wie der hochaufgerichtet auf ihm dastehenden, halb kriegerisch gerüsteten, halb von wallenden Gewändern umwogten idealen Frauengestalt mit der mächtig sich bauschenden, von Bändern umflatterten Fahne in der feiernd emporgestreckten Rechten gewährt das Modell, das gleich seinem Gegenstück für eine Ausführung in getriebenem Kupfer gedacht ist, nicht bloß ein Bild der Gruppe an sich, sondern zugleich eine lebendige Vorahnung des ganzen künstlerischen Gepräges, das dem der Vollendung entgegengehenden Denkmal zu eigen sein wird. Nicht auf intime, zu stiller Versenkung in jede Einzelheit auffordernde Wirkung, sondern auf breite Entfaltung und auf imposante, dekorativ wirksame Effecte wird es berechnet erscheinen. Durch große, schwungvoll bewegte Massen wird es das Auge zu fesseln suchen und in ihren der weitlichen Schloßfront mit dem sie beherrschenden gewaltigen Eosander'schen Hauptportal ein künstlerisch gleichwerthiges Gegenstück schaffen. Fd.

Wochenschau.

Der deutsche Reichstag. — Der deutsche Reichstag nahm am 2. Juni seine Berathungen wieder auf. Auf der Tagesordnung dieser Sitzung stand, wie bereits mitgetheilt, der Nachtrag zum Etat des Auswärtigen Amts und des Colonialetats. Dr. Hertz gab seiner Genugthuung darüber Ausdruck, daß das Reich das Gebiet von Neuguinea in eigene Verwaltung übernehmen wolle. Der bisherige Vertrag bedürfe aber einer eingehenden Prüfung, damit dem Friede nicht allzu große Lasten auferlegt werden. Dieser Auffassung schloß sich Müller-Sagan namens des Centrums an. Der freisinnige Dr. Bortz wollte dagegen die Colonie ganz aufgeben wissen. Auf eine Bemerkung Eugen Richter's, der das Zustandekommen der Convention vor ausschließlich freut, ertheilte der Director des Colonialamts Dr. Kayser, daß die Verhandlungen mit der Neuguinea-Gesellschaft seit dem vorigen Jahre aufgenommen worden, aber erst vor Kurzem zum Abschluß gekommen seien. Er bezeichnete die bisherigen Erfolge dieser Gesellschaft als erfreulich. Die Ausgabe von drei Millionen Mark, die Dr. Bortz für zu hoch gegriffen hielt, sei seit vielen Jahren von 1000 auf 20000 Pfd. gestiegen, die Baumwollencultur habe eine gute Zukunft. Nach einer längeren Debatte wurde schließlich der Kostenetat für Südwestafrika unverändert angenommen. Am 3. war Schwerpunkt für Berathungen standen die von den Socialdemokraten einer- und von den Ultramontanen andererseits beantragten Gesetzentwürfe, betreffend das Vereins- und Versammlungsrecht, in zweiter Lesung. Beide Anträge waren einer Commission zugewiesen worden, die einen neuen Gesetzentwurf ausgearbeitet hatte und ihn dem ganzen zur Annahme empfiehlt. Abgeordneter Meister weist, daß die Antragsteller der beiden conservativen Parteien sich an den Commissionsverhandlungen nicht betheiligt hätten, und erkennt an, daß die Arbeit der Commission nichts Vollkommenes biete. Socialdemokrat v. Vollmar bemerkte, daß die verbündeten Regierungen zu Amendementen immer bereitet, daß sie verbündeten Regierungen zu Amendementen immer bereitet, daß sie verbündeten Regierungen zu Amendementen immer bereitet, daß sie

Personalien.

Generallieutenant v. Hofbauer, Inspecteur der Feldartillerie, wurde zum General der Artillerie ernannt. — Generalmajor von Thern wurde an Stelle des verstorbenen Generallieutenants Graf der Generalinspecteur und Commandeur der 8. Feldartilleriebrigade Rehne. — Der Commandeur der 19. Division in Hannover, Generallieutenant v. Krane, ist in Genehmigung seines Abschiedsgesuches zur Disposition gestellt und zu seinem Nachfolger unter Ernennung zum Generallieutenant der bisherige Commandeur der 57. Infanteriebrigade, Generalmajor v. d. Wilde, ernannt worden.

Geheimrath Dr. Alfred Ritter v. Arneth, Archivdirector in Wien, wurde zum Vorsitzenden der Historischen Commission bei der Akademie der Wissenschaften zu München gewählt.

Die Akademie der Wissenschaften in Wien wählte in ihrer am 2. Juni stattgehabten 50jährigen Jubiläumssitzung die Professoren Dr. Herrig in Leipzig und Dr. Albrecht Weber in Berlin zu auswärtigen Ehrenmitgliedern sowie den Professor Dr. Van 't Hoff in Berlin zum correspondirenden Mitgliede.

Der Kaiser von Oesterreich vollzog die Ernennungen der Erzherzoge Franz Ferdinand und Eugen zu Feldmarschall-Lieutenants, des Erzherzogs Leopold Salvator zum Generalmajor, von 13 Generalmajors zu Feldmarschall-Lieutenants, von 39 Obersten zu Generalmajors und die Ernennung des Vicedomini Horthy zum Admiral.

Zum dänischen Kriegsminister wurde an Stelle des wegen Krankheit zurückgetretenen Generallieutenants v. Jhnnen der Departementschef im Kriegsministerium Artillerielieutenant Schack ernannt.

Die schweizerische Bundesversammlung ist am 1. Juni in Bern eröffnet worden. Der Nationalrath wählte zum Präsidenten Gallati aus Glarus (liberal) und zum Vicepräsidenten Keel aus St. Gallen (Centrum). Der Ständerath wählte zum Präsidenten Holz aus Herisau (radical) und zum Vicepräsidenten Blumer aus Zürich (liberal).

Die Académie Française in Paris ernannte den Romanschreiber Daudet als Nachfolger Patinot's zum Mitgliede.

Ehrenbezeigungen.

Dr. Wilhelm Ostwald, Professor der physikalischen Chemie an der Universität Leipzig, ist seitens Lehrendoctor der Medicin der Universität Upsala, erhielt kürzlich von der nordamerikanischen Universität Princeton im Staat Neujersey das Diplom eines Ehrendoctors der Rechte.

Pfarrer Lic. Jmmisch in Göda ist von der theologischen Facultät in Leipzig wegen seiner Verdienste um die wendischen Gemeinden und um das Wendische Homiletische Seminar zum Ehrendoctor der Theologie ernannt worden.

Die theologische Facultät in Tübingen hat dem Prof. Dr. phil. Kern in Leipzig den Titel als Doctor der Theologie honoris causa verliehen.

Ein Erlaß des Fürsten Reuß j. L. ordnet die Stiftung einer Lebensrettungsmedaille und eines Ehrenzeichens für Mannige treue Dienstleistung von Arbeitern und Dienstboten an. Gegeben ist in einer kleinen Medaille mit dem Bildnis des Fürsten, mit der Rückseite befindet sich die Aufschrift „Für treue Dienstleistung".

Der Kaiser von Oesterreich hat dem Director des Kriegsarchivs in Wien, Feldzeugmarschall-Lieutenant Leander v. Wagner, und dem deutschen Historiker Johannes Urzidil das Oesterreichisch-ungarische Ehrenzeichen für Kunst und Wissenschaft verliehen.

Dem als Marinemaler und Schriftsteller bekannten Major a. D. Gottfried Klöcker in München hat der Großherzog von Toscana die Große Goldene Verdienstmedaille Al merito scientifico, artistico e letterario verliehen.

Festkalender.

In Budapest begannen die für den Monat Juni angesetzten Festlichkeiten anläßlich der Millenniumsfeier am 3. mit der Uebersiedlung der Kronjuwelen in die Krönungsstadt. Die hohen Würdenträger Ungarns und Teutschlands, welche Gäste des Reichstages sind, trafen am Nachmittag des Festtag Nachmittag der Gäste mit den Hofwagen abgeholt werden war, wurden die Einzelgelen, die Juwelen herumgenommen und auf herumliegenden Kissen getragen. In einem festgeschmückten Wagen sind die Ueberbringer unter dem Geläute sämmtlicher Glocken in feierlichem Zuge statt; auf dem ganzen Weg bildete das Militär Spalier. In der Krönungskirche wurden die Juwelen sodann unter Absingung eines Choralliedes zur Stelle gebracht. Am 4. vormittags wurde im Beisein des Königs und anderer Mitglieder des Herrscherhauses die Uebersiedelung der neuen Krone vollzogen.

Vereinsnachrichten.

In Kiel war in der letzten Maitagen der 15. Congreß für experimentelle Psychologie versammelt. Director Dr. Wundt aus Leipzig sprach in der ersten Hauptversammlung über den Stand des deutschen Handelsgesetzbuches in Leipzig sowie über den ins Leben tretenden Centralausschuß zur Fortbildung von Lehrern des Arbeiterunterrichts. Am zweiten Verhandlungstag sprach Dr. Wagner in Amsterdam zahlreicher Theaterbesuch von Behörden, Staatsverwaltungen und Handelsgesellschaften die drei einer Commission hauptsächlich ausgearbeiten Normativgrundsätze für die jüngsten und mittleren Altersklassen der und kennzeichnete die in Deutschland bestehenden Methode, die einen selbständigen, seinen eigentlichen Zweck wegen geeignete Arbeitsunterricht zur Anwendung hat. Prof. Dr. Meumann in Kiel sprach über die Verhältnisse des Schreib-Leseunterrichts durch den Handfertigkeitsunterricht. Die Ergebnisse der Schleswig-Holsteinischen Handfertigkeitsschulen sind in der hiesigen Gewerbe Ausstellung niedergelegt. In der letzten Sitzung wurde Oberschulrath Kumbier aus Trebe über die Verbindung des Handfertigkeitsunterrichts mit dem Schreiblesenunterricht und schließlich deren Anwendung in blinden Anstalten, die sich dazu bereit erklärten. Schulrath Poland aus Wiesbaden sprach über Versuche im Lesen sich wiederholen Blindenschulen aus. Die Versammlung stimmte nach längerer Debatte einer Resolution in diesem Sinne zu.

In Berlin fand am 30. Mai die diesjährige Generalversammlung des Vereins für deutsche Volkstrachten und Erwerbung des Hausgewerbes unter dem Vorsitz des Geh. Medicinalraths Prof. Dr. Waldeyer statt. Nach dem Jahresbericht besitzt der Verein 16 immerwährende und 115 ordentliche Mitglieder. Die Einnahmen und Ausgaben erreichten die Höhe von 4865 M. Auf der diesjährigen Gewerbe Ausstellung ist der Verein vertreten, indem er in der Spreewaldhütte der Fabrikantin Wenzerl einen Ausstellung deutscher Volkstrachten veranstaltet hat. Die gegenwärtigen Räume für das Vereinsmuseum, die vom Cultusministerium unentgeltlich überlassen wurden, erweisen sich bereits als unzulänglich, jedoch eine anderweitige Unterbringung nothwendig erscheint. — Tadellos fand der kurzen auch eine Versammlung humanitärer und literarischer Vereine Berlins, Charlottenburgs u. s. w. statt, um über eine gemeinsame Organisation zu berathen. Die Versammlung setzte eine Commission ein, die binnen Monatsfrist eine weitere Versammlung einberufen soll, in welcher die Statuten berathen werden sollen.

Der Verein reisender Kaufleute Deutschlands hielt am 17. Mai in Leipzig seine 12. ordentliche Generalversammlung ab. Derselben waren 45 Vertreter durch Telegramm sowie 126 einzelne Mitglieder mit zusammen 6305 Stimmen. Das Vermögen des Verbandes betrug sich zu Ende 1895 auf 247,25 M. Aus dem Unterstützungsfonds wurden im vergangenen Jahre 1089,9) M gezahlt. Der Witwen- und Waisenfond zum 31. Dezember 4 Witwen und 4 Waisen zuzuzählen, während aus dem Alterversorgungsfonds keine Zahlung zu leisten war. Der Kreuzverein verwendete zwar auf 15,90 M, die Zahl der Lesezirkel wurde auf 61, die der Mitglieder auf 600. Der Verbandstag, der am 18. Mai zu Ende geführt wurden, betrafen zumeist innere Verbandsangelegenheiten. Die nächste Generalversammlung wird in Hagen stattfinden.

Die diesjährige General- und Delegirtenversammlung des Vaterländischen Frauenvereins fand am 18. Mai in Berlin im Saale der Singakademie statt. In Vertretung der Kaiserin war die Prinzessin Friedrich Leopold erschienen; ferner waren die Großherzogin von Baden, die Erbprinzessin von Sachsen-Meiningen und Hildburghausen und die Prinzessin Elisabeth zu Schaumburg-Lippe zugegen. Nach dem vom Geheimrath v. Mayr erstatteten Bericht hat der Verein auch im verflossenen Jahre ein Wachsen seiner segensreichen Thätigkeit zu verzeichnen gehabt. Die Zahl der Local- und Hülfsvereine ist auf 841 gestiegen, die Zahl der Mitglieder auf 114 047. Die Gesammteinnahmen betrugen 1 910 510 M, die Gesammtausgaben 1 665 613 M. Der Kassenabschluß beläuft sich auf 1 967 831 M, das Gesammtvermögen auf 7 308 582 M. Die Vertheilungen der Liebesgaben sind gesordert und an überaus zahlreichen Orten unter lebhafter Betheiligung Krankenpflegerinnen abgehalten worden. Aber auch die gewöhnlichen Jahresversammlungen der Vereine wurden mit Eifer besucht, insbesondere recht lebhaften Zuspruch erweckten. Bedauernde Erwähnung fanden die Bestrebungen des Vaterländischen Frauenvereins um die Einführung des Haushaltungsunterrichts in der Volksschule sowie um die weitere Ausbreitung der Volksbibliothekenvereine.

Der Deutsche Fischereitag fand am 20. Mai unter dem Vorsitz des Fürsten zu Hohenlohe-Trachenberg im Hofsaal der Gewerbe-Ausstellung zu Berlin statt. Es waren Fischerei-Interessenten aus allen Theilen des Reichs erschienen. Schon vorher hatten sich die Interessenten für die Bewirthschaftung von Seen zur Begründung eines Seefischereivereins zusammengefunden. Der Allfischereitag selbst begann mit einem Vortrag des Landesgeologen Dr. Thürach aus Bern über gute Fische und über die Fischerei tragende künstige Wasserstraßen nach Ansicht des Redners müsse die Kenntniß der guten Fische noch erheblich erweitert werden. Ueber englische und deutsche Seeangelmethoden berichtete der Fischzüchter Jahn aus Sundort, über die Teichwirthschaft Hamester und weiterer Vorträge Director Haas aus Hannover. Den Mitgliedern in geographischer, zoologischer und die Fischerei betreffender Beziehung skizzierte Dr. Jansen aus Friedrichshagen. Man beschäftigte sich ferner mit den Fischereiverhältnissen der preußischen Seenplatte und des Regierungsbezirks Erfurt. Zum Schluß besprach Dr. Heyer aus München verschiedene von ihm produzierte Fischkrankheiten.

Die Delegirtenversammlung des Deutscher Gesammtverbands evangelischer Arbeitervereine tagte am 26. und 27. Mai in Stuttgart. Die Mitgliederzahl des Gesammtverbands beträgt jetzt 12 000, Dresden hat den größten Verein mit 1000 Köpfen. Die Versammlung berieth über Wanderunterstützung, Tagesordnung, Besetzung sozialer Literatur, über locale Commissionen bei den städtischen Verwaltungen, Wechsungsreformen, politische Controle der Arbeiterversammlungen, über Arbeiterversicherung, weibliche Hülfsdienste bei der Fabrikinspection und über Gesetzgebungsfragen.

Der Verein deutscher Zeitungsverleger trat am 1. Juni in Berlin zu einer außerordentlichen Generalversammlung zusammen, um über die Frage des Postzeitungstarifs zu berathen. Die Versammlung beschloß, vorzuschlagen, daß der neue Tarif auf den Sätzen des § 5 multiplicirt mit der Erscheinungszahl und 4 2 auf das Kilogr. Postgewicht, mit Ermäßigung des vierten Satzes auf 2 4 innerhalb der Postmeilenzone, berahen solle.

Die Deutsche Gesellschaft für angewandte Chemie war in den ersten Junitagen in Halle versammelt und beschloß, die Beziehung Verein deutscher Chemiker anzumelden.

Die 16. ordentliche Hauptversammlung des Deutschen Schulvereins in Oesterreich tagte diesmal zu Pyrgitz in Mähren. Hauptgegenstand der Berathung war der von den deutschnationalen Ortsgruppen gestellte Antrag über die Behandlung des § 5 der Satzungen, nach dem der Centralleitung das Recht der Aufnahme des Mitgliedern in die einzelnen Ortsgruppen zusteht, und zwar dahingehend, daß diesen Aufnahmerecht den Ortsgruppen selbst eingeräumt werden soll. Zur den Antrag stimmten 205, gegen ihn 674 Vertreter. Die Deutsch Nationalen gaben hierauf die Erklärung ab, daß sie den Schulverein trotz der Ablehnung ihres Antrags nicht verlassen, sielmehr die weitere Schichten der deutschen Bevölkerung und insbesondere die akademische Jugend dafür zu gewinnen bestrebt sein werden, wie mit allseitigem Beifall angenommen wurde. Wenig erfreulich war das Bild, das die Centralleitung von den finanziellen Erfolgen des Vereinsjahres 1895 entrollte, die Einnahmen waren in diesem Jahr um mehr als 10 000 fl. geringer als 1894.

Die Stellenvermittlung des Allgemeinen Deutschen Lehrerunterstützungsvereins hat sich wieder um ein beträchtliches erweitert. Im Vereinsjahr 1895/96 wurden im ganzen 792 Stellen für Lehrpersonen und Erzieherinnen besetzt, und zwar 505 durch das hiesige Centralbureau und die mit diesem verbundenen Agenturen in Deutschland, 190 durch den Verein deutscher Lehrerinnen in England, 50 durch den Verein deutscher Lehrerinnen in Frankreich und 14 durch den Verein deutscher Lehrerinnen in Italien. Die Centralstelle der Stellenvermittlung befindet sich in Leipzig, Poststraße 37.

Nach einem Beschluß des Central-Vereins für das gesammte Buchgewerbe in Leipzig soll daselbst ein deutsches Buchgewerbehaus mit Gutenberg-Halle im äußern und innern Anschluß an das vom Börsenverein der deutschen Buchhändler begründete Buchhändlerhaus errichtet werden. Der geplante Bau soll das buchgewerbliche Museum aufnehmen und der regelmäßigen Jahresausstellungen, gelegentlichen Ausstellungen für besondere Zwecke u. dergl. sowie der ständigen Ausstellung von buchgewerblichen Maschinen und Fabrikaten aller der buchgewerblichen Gehilfen und Arbeiter dienen, auch sollen darin die Gesellen, in Leipzig über Nacht bedürfen, auch die ersten Fachschulen buchgewerblichen Unterrichtsanstalten einen Mittelpunkt finden. Für den Bau dieses Buchgewerbehauses sind 500 000 M erforderlich, und zwar gegen Absatz einer Hypothek von 150 000 M und Ausgabe von dreiprocentigen Anleihescheinen bis zum Betrag von 350 000 M, von denen bereits 215 000 M gezeichnet sind. Der Leipziger Stadtrath hat bekanntlich dem Centralverein für das gesammte Buchgewerbe den Platz zur Errichtung des geplanten Buchgewerbehauses und der Gutenberg-Halle unentgeltlich zu überlassen. Dieser Platz liegt direct hinter dem Buchhändlerhause.

Die zu der Berner Literarischen Convention durch die dortige Conferenz, zur Berathung des Schutzes der Urheberrechte berufene Commission hat am 3. Mai vollzogen werden, worauf die Conferenz geschlossen wurde.

Die schweizerische Gesellschaft für Volkskunde hielt kürzlich in Chur ihre diesjährige Generalversammlung ab. Eine gehaltene Anzahl von Mitgliedern aus allen Gauen der Schweiz ist in derselben. In der ziemlich „Volkskunde" wird die Gesellschaft eine literarische Sammelstelle von ethnologisch-culturgeschichtlichem Charakter schaffen.

Stenographie.

Die 35. Jahresversammlung des Gesammtvereins der Gabelsberger'schen Stenographenvereine zu Königstein Sachsen hat vom 25. bis 27. Mai in Crimmitschau stattgefunden.

Gelegentlich der Deutschen Lehrerversammlung in Hamburg ist eine Zusammenkunft der Gabelsbergerianer unter der deutschen Lehrerschaft veranstaltet worden, und zwar am 27. Mai morgens im Lehrerinnenseminar, Neustädter Fuhlentwiete 52.

Durch Verordnung des Königl. sächsischen Ministeriums des Cultus und öffentlichen Unterrichts ist der Lehrmittelverlag des Lehrerordentlichen Provinzen an der Königl. Technischen Hochschule zu Dresden Ihr. Schreiber auch auf die Stenographie ausgedehnt worden, und zwar auf Parlamentsstenographie, Stenographie mit besonderer Berücksichtigung technischer Stoffe, endlich auf kaufmännische, insbesondere französische, englische und nordamerikanische Stenographie, überall nach dem Gabelsberger'schen System.

Das Stadtverordnetencollegium zu Dresden hat die stenographische Aufnahme seiner Verhandlungen beschlossen und als Honorar 30 M für den Stundenbogen, im ganzen 300 M, in den Etat für 1896 eingestellt. Die Arbeit ist den Mitgliedern des königl. Stenographischen Instituts übertragen worden.

In Leipzig war während der Pfingstfeiertage vom 23. bis 26. Mai der 4. Allgemeine deutsche Stenographentag versammelt, mit dem der Leipziger Centralverein für Stenographie die Feier seines 1. Stiftungsfestes verbunden hatte. Am ersten Festtag vormittags fand unter lebhafter Betheiligung ein Preisabschreiben in vier Abtheilungen statt. Abends setzte die Feier des Stiftungsfestes des Centralvereins im Großen Saal der Centralhalle. Den Festvortrag des Abends hielt der Vorsitzende Ihr. med. Vio Moritz „Aus Vaterhäuser". Am 25. wurden die geschäftlichen Verhandlungen abgehalten, die zwar innere Angelegenheiten betrafen. Damit war eine literarische Kundgebung verbunden, die Preisergebnisse der namhaftesten Stenographiesysteme seien Hochzahlen der Buchstaben vorführte.

In Berlin bestehen jetzt 21 Arends'sche Vereine mit 1144 Mitgliedern. Unterrichtet werden im letzten Halbjahr 1295 Personen, davon 476 nach Alt-Arends, 726 nach Marschner, 73 nach Neu-Arends.

In der letzten Sitzung des Stolze'schen Stenographenvereins zu Bern machte das Mitglied Louis Rauch interessante Mittheilungen über die stenographische Berichterstattung an derigen hiesigen Gymnasium. Die Anstalt zählt jetzt 630 Schüler, von denen 161 nach Stolze, 45 nach Schrey, je einer nach Gabelsberger und Fleischer (Bezeichnung des Stolze'schen Systems) stenographirten, wobei die an den letzteren Kursen Theilnehmenden nicht gerechnet sind. Die Stenographiekenntnisse machen also fast 25 Proz. der Gesammtschülerzahl aus, gegen 19 Proz. im Winter 1895/96.

Unter der Firma Librairie Sténographique Duployé-Dreymann in Genf (Rue du Mondaine 9) eine stenographische Buchhandlung begründet worden, die insbesondere die Veröffentlichungen der Sime'schen Schule auf Lager halten will und demnächst einen Katalog herausgeben wird.

In Amsterdam hat sich ein Stenographenclub Pitter zur Pflege der von Pitter bewirkten Uebertragung der Pitman'schen Phonographie auf die holländische Sprache gebildet. Der Club gibt auch eine Zeitung unter gleichem Namen heraus.

Arbeiterausstände.

In Berlin wurde in einer am 3. Juni abgehaltenen Maurerversammlung, die den 1500 Personen besucht war, die Niederlegung des Ausstands beschlossen. Die Maurer wollen insgesamt haben, daß nur auf 30 Bauten mit 4000 Arbeitern die neunstündige Arbeitszeit durchgeführt ist, während auf 204 Bauten mit 2240 Arbeitern zehn Stunden gearbeitet wird. — Die Ausgestellten der berliner Privatgeschäften erklärten in einer am 3. Juni abgehaltenen öffentlichen Versammlung die Einstellung der Arbeit für den folgenden Tag, nachdem die mit der Ausarbeitung der Forderungen betraute Commission vergeblich versucht hatte, eine Einigung mit der Direction zu erzielen.

In Nordenham haben wegen Lohnstreitigkeiten die Arbeiter der dortigen Getreidespeicherei am 2. Juni die Arbeit eingestellt. Die Entlöschung der im dortigen Hafen liegenden Getreidedampfer hatte deshalb. — In Solingen traten am 4. Juni die Tafelmesserschleifer ebenfalls in einen Ausstand ein. — In Mülheim in Oberfranken hatten 700 Webereigesellen Lohnstreits halber die Arbeit ein; 350 von ihnen verließen alsbald die Stadt. — In der Buchdruckerei der „Nordbayerischen Zeitung" in Fürth trat wegen ein theilweiser Ausstand ein. Die Ausständigen machen dem Besitzer des Blattes den Vorwurf, daß er die bei Verabredung des letzten Ausstands getroffenen Abmachungen verletzt habe. — In Halle a. S. haben die am hiesiger Waterwerk beschäftigten Erdarbeiter die Arbeit eingestellt, um eine Lohnerhöhung herbeizuführen.

In Stuttgart haben am 1. Juni die Steinmetzen wegen Nichtbewilligung ihrer Forderungen die Arbeit niedergelegt. — Aus demselben Grunde traten die Tabakarbeiter zu Bretten in Baden in einen Ausstand ein.

Sämmtliche Fabriken des Industrieortes Neunkirchen und Umgebung sind geschlossen worden, nachdem sich die Arbeiter daselbst mit den ausständigen Arbeitern einer Fabrik solidarisch erklärt und die Zugeständnisse des Verlangen der Arbeiterschaft, auf die Eigenthümer der betreffenden Fabrik einen Druck ausgeübt, zurückgewiesen hatten.

In Limoges haben die Porzellanarbeiter einen Ausstand begonnen.

In Berlin haben die in Buchdruckereien beschäftigten Arbeiter ihren Ausstand für beendigt erklärt; über 12 Jahren mit 120 Ausständigen, die sich den Forderungen gemäßig abgefunden haben, wurde die Sperre verhängt. Auch die Schuhmacherhandarbeiter haben, nachdem sich 400 Arbeiter bei 40 Firmen mit ihren Arbeitgebern geeinigt haben, ihren Ausstand aufgehoben. Die Steinarbeiter der Firma Caspari in der Lauenzstraße haben den seit 14 Tagen bestehenden Ausstand am 1. Juni beendet, nachdem ihnen die Nachzahlung der letzten Lohnzahlung bis zum 10. Mai schriftlich zugesichert worden war. Der Ausstand der Pflastersteinleger in Berlin wurde für beendet erklärt. — Der Ausstand in der Ackerschen Gerberei in Tarmstadt wurde zum Abschluß gebracht, ebenso der Schmiedeausstand in dem hessischen Städtchen Neu-Isenburg.

Der Ausstand der Musikinstrumentenarbeiter in Berlin wurde am 5. Juni für beendigt erklärt; etwa 4500 betheiligte Arbeiter haben bedingungslos die Arbeit wiederaufgenommen.

Unfälle.

Das Empfangsgebäude des Bahnhofs zu Ilmenau brannte in der Nacht zum 4. Juni bis auf einige derselben gehörige Räume nieder.

In dem bei Dürkheim in der Pfalz gelegenen Dorfe Herxheim ging in der Nacht zum 3. Juni das Wohnhaus des Steinhauers Berger in Flammen auf, wobei leider vier Kinder verbrannt sind.

In dem an der Ostgrenze der Provinz Ostpreußen gelegenen Dorf Weynothschmen brannten 28 Gebäude nieder; auch die Ortskirche ist ein Raub des Feuers geworden. Kläglich Ortsgenossen hatten weder bei den Löscharbeiten mit.

Im Kreppel Busch bei Neudeburg wurden durch ein Feuer 700 Hektar des prächtigen Tannenwalds des auf einen kleinen Rest in die Asche gelegt.

Das ungarische Dorf Kep bei Großwardein brannte infolge unvorsichtiger Streichholzes vollständig nieder; 98 Wohnhäuser und fast alle Nebengebäude sind zerstört. Der Schaden beträgt ½ Mill. fl.

Die Ortschaft Aeschalp bei Brienz im Berner Oberland ist durch Brände und Brandungen infolge Wolkenbruchs theilweise in Trümmer gelegt und mußte vollständig verlassen werden. Die Straßen sind verheert, der Eisenbahndamm ist unterwühlen. Großer Schaden an Gebäuden und Culturland ist angerichtet.

Im Schacht Fontenoy des Bergwerks Rochebelle bei Alais in Frankreich ereignete sich am 3. Juni eine Explosion, durch die 25 Personen getödtet worden sind.

Das aus 99 Wohnhäusern bestehende Dorf Cervenan bei Tarnau in französischen Departement Aveyron wurde fast vollständig durch Feuer zerstört.

Digitized by Google

Die Krönungsfeier in Moskau: Der Galacourball im Kremlpa[illegible]: Mai

m 28. Mai. Originalzeichnung unſers Specialzeichners E. Limmer.

Digitized by Google

Die Krönungsfeier in Moskau.

III.*)

Am 27. Mai fand im Andreas-Saal des Kremls der Gratulationsempfang der Mitglieder des Heiligen Synod, der hohen Geistlichkeit, der Vertreter der nicht orthodoxen christlichen Confessionen, der Mitglieder des Reichsraths, der Minister, der Mitglieder des Staatsraths, der Staatssecretäre und der Vertreter des Adels, der Landschaften und der Städte statt, bei welcher Gelegenheit der Kaiser einfache Oberstenuniform angelegt hatte, während die Kaiserin ein weißes, silbergestricktes Kleid mit Diamantenschmuck trug. Die Glückwünschenden überreichten dem Zaren Salz und Brod auf kostbaren Schüsseln oder kunstvoll gearbeitete Heiligenbilder. Zwei Drittel der Prunkschüsseln haben die beiden namhaftesten Goldschmiede des Russischen Reichs, Sjasikow und Owtschinnikow, geliefert; es sind Prachtstücke von 1½ Ctr. Schwere darunter, viele weisen herrlichen Reliefschmuck auf, die meisten sind im reinsten byzantinischen Stil gehalten. Von den Heiligenbildern verbleiben nur die kostbarsten und künstlerisch hervorragendsten in den Kathedralen Moskaus und St. Petersburgs, die Mehrzahl wird später unter die zahllosen armen Dörfer des weiten Zarenreichs vertheilt.

Abends erfolgte abermals die festliche Beleuchtung des Kremls und der Stadt. Wenn auch die Illumination des Kremls ein Meisterwerk der Elektrotechnik war — für den Thurm Iwan Welikij kamen allein (5000) elektrische Lämpchen zur Verwendung — so verdient ausdrücklich hervorgehoben zu werden, daß die feenhaft schöne Wirkung des über der alten Zarenstadt flutenden Lichtmeers zum Theil mit den primitivsten Mitteln erreicht worden ist; die verschwenderische Menge der einfachen bunten Illuminationsgläser war es, die den überwältigenden Eindruck hervorrief. Am 28. fand der Gratulationsempfang der außerordentlichen Botschafter der Mächte, des diplomatischen Corps, der ausländischen militärischen Abordnungen, der Generalität und der höchsten Hofbeamten, der Abordnungen nichtchristlicher asiatischer Völker und Vertreter der inländischen Landbevölkerung statt. Dem Emir von Bochara wurde bei dieser Gelegenheit das Prädicat Hoheit, dem Chan von Chiwa der Titel Durchlaucht und der Rang eines Generallieutenants im orenburger Kosakenheer verliehen.

Am Abend dieses Tages gewährte der Galacourball im Kremlpalast, zu dem auch sämmtliche in- und ausländische Berichterstatter und Zeichner Zutritt erhalten hatten, ein glänzend vornehmes Schauspiel; gleichzeitig wurde die altersgraue Zarenburg zum letzten mal festlich beleuchtet. Die goldprunkenden Säle waren gefüllt mit Damen in russischer Hoftracht und blendendem Diamantschmuck, mit höchsten Würdenträgern in blinkenden Uniformen, geschmückt mit bunten Ordensbändern. Das Herrscherpaar, begleitet von den fremden Fürstlichkeiten und Botschaftern, machte mehrere Polonaisetouren durch die Säle, davon die erste und die letzte Tour zusammen. In der dritten Tour führte der Kaiser die Gemahlin des französischen Botschafters Grafen Lannes de Montebello, in der fünften die Fürstin v. Radolin, die Gattin des deutschen Botschafters; die Kaiserin wurde in der zweiten Tour von dem osmanischen Botschafter Husein Husni-Pascha, in der dritten von dem Fürsten v. Radolin geführt.

Ebenso glanzvoll spielte sich die Galavorstellung am 29. ab. Das Parket war von Generalen, Kammerherren, Senatoren besetzt; da die Plätze nach dem Range der Besucher vertheilt waren, so waren ganze Reihen gleichartiger Uniformen vertreten; im ersten Rang hatten die Botschafter Platz genommen, hoch oben auf den Galerien die Vertreter. Gegen 9 Uhr erschien der Zar in der Obersteruniform des Preobraschenskij-Regiments mit dem blauen Andreas-Band, die Kaiserin Alexandra in einer Robe von Silberbrocat, geschmückt mit einem Brillantendiadem und dem berühmten Kronenhalsband. Das Kaiserpaar wurde enthusiastisch empfangen, die Zarenhymne mußte dreimal wiederholt werden. Im Zwischenact fand Bewirthung sämmtlicher Gäste aller Ränge statt. Der Schlußact von Glinka's „Das Leben für den Zar" mit der Krönung des ersten Romanow, den Mauern und Thürmen des Kremls, den geschmückten Bojaren, dem jubelnden Volk verknüpfte aufs unmittelbarste ferne Vergangenheit und jüngste Gegenwart. So imposant die Prachtentfaltung auf der Bühne schon in der Oper war, so gewaltig war die Zahl aller Mitwirkenden in dem Ballet „Die wunderbare Perle", die den Beschluß machte.

*) I. und II. siehe Nummer.

Das neue Goethe- und Schiller-Archiv zu Weimar.

Weimar, das in den letzten Jahren manch schönes, der Erinnerung an seine große Vergangenheit geweihtes Fest gefeiert hat, wird in nächster Zeit sich abermals im Festglanze zeigen, um eine Feier zu begehen, die in weiten Kreisen deutschen Volksthums Widerhall finden wird. Durch die Munificenz der Großherzogin Sophie von Sachsen, der Erbin von Goethe's schriftstellerischem Nachlaß, ist zur Aufbewahrung dieser Schätze ein eigenes Haus erbaut worden, das am 28. Juni, kurz vor der diesjährigen Generalversammlung der Goethe-Gesellschaft feierlich eröffnet werden wird. Das neue Haus, von dem weimarischen Architekten Mitzkert vornehm und geschmackvoll in einem Stil erbaut, der die Formen der Renaissance in ihren Ausläufern im vorigen Jahrhundert wiedergibt, erhebt sich in nächster Nähe der durch Liszt's Aufenthalt berühmten „Altenburg" jenseit der Ilm, nordöstlich von der Stadt, auf einem Hügel, der einen weiten Rundblick gestattet, und auf dem es, von vielen Punkten der Stadt aus gesehen, sich prächtig ausnimmt. Auf einer breiten Rampe gelangt man zum Hauteingang, der in das säulengetragene Peristyl führt. Ueber eine breite Freitreppe steigt man zum ersten Stock empor, in dem sich die Haupträume des Hauses befinden: drei große hohe Lichte, von einer Galerie umflutete Säle, die zusammen die Länge der ganzen Front ausmachen; in der Mitte der zur Aufnahme der Handschriften bestimmte Hauptsaal, zu beiden Seiten die Säle, in denen die Büchersammlungen der Goethe-Gesellschaft und des Archivs Aufstellung finden werden. Daran schließen sich zu beiden Seiten die Arbeitsräume der Archivbeamten. Das massive Gebäude, das nur aus Stein und Eisen gefertigt ist, befindet in allen seinen Theilen sowie in seinem künstlerischen Schmuck eine auf einfache harmonische Wirkung abzielende geschmackvolle Eleganz und zweckdienliche Bequemlichkeit. Bei der Gelegenheit, wo der gesammte Archivbestand in diese Räume übergeführt werden wird, mag ein kurzer Rückblick auf die bisherige Geschichte dieses ganz eigenartigen Archivs willkommen sein.

Am 18. April 1885 war Goethe's letzter Enkel, Walther, gestorben. In seinem Testament hatte er das Wohnhaus, die wissenschaftlichen und Kunstsammlungen sowie die Bibliothek seines Großvaters dem weimarischen Staat, den gesammten handschriftlichen Nachlaß dagegen der Großherzogin von Sachsen vermacht. Die reiche Masse der Handschriften wurde in das großherzogliche Residenzschloß übergeführt, und hier lag nun, über zehn Jahre, der kostbare Schatz, der, wenn auch nicht ganz tadellos, so doch aus allen Haare- und Nebenwegen uns die ganze große Entwicklung dieses mächtigen Genius durch meist eigenhändige Schriftzeichen vor Augen führt, von den ersten Versuchen knabenhafter Reimerei bis zu Faust's Erlösung im christlichen Himmel. Auf Grund dieses Nachlasses begann unter Leitung eines Redactorencollegiums, zu dem der erste Verwalter des Archivschätze, Prof. Erich Schmidt und sein Nachfolger, der gegenwärtige Director des Archivs, Prof. Dr. Bernhard Suphan, gehören, eine neue vollständige Goethe-Ausgabe zu erscheinen, die in vier Abtheilungen die Werke, die naturwissenschaftlichen Schriften, die Tagebücher und Briefe Goethe's umfaßt, und von der schon eine große Anzahl von Bänden erschienen ist. Eine glanzvolle Erweiterung erfuhr das Archiv im Mai 1889 durch die hochherzige Schenkung von Schiller's Enkel und Urenkel, den Frhrn. v. Gleichen-Rußwurm, die den gesammten handschriftlichen Nachlaß sowie den noch in ihrem Besitz befindlichen Theil von Schiller's Bibliothek der hohen Besitzerin des Goethe-Archivs übergaben, das von nun ab Goethe- und Schiller-Archiv hieß. Herder's und Wieland's Nachkommen folgten diesem höchsten Preises werthen Beispiel. Und in den Jahren seines Bestehens hat das Archiv auch durch werthvolle Spenden zahlreicher Literaturfreunde sowie durch Ankauf ganzer Nachlässe und einzelner Handschriften außerordentliche Bereicherung erfahren. Von höchster Bedeutung für den Charakter der Anstalt ist es, daß nicht bloß Handschriften aus dem Kreise von Goethe's und Schiller's Zeitgenossen und von allen denjenigen, die ihnen als Menschen und als Künstler nahe standen, hier Aufnahme fanden; sondern weit darüber hinaus erstreckt sich der Sammeleifer auch auf die folgenden Zeiten bis herauf in die jüngste Gegenwart. So besitzt das Archiv, theils durch Schenkung theils durch Ankauf, die Nachlässe von Eduard Mörike, Karl Immermann, Friedrich Hebbel, Otto Ludwig und andern; Reuter's Nachlaß ist hier deponirt; Handschriftliches von Rückert, Lenau, Anastasius Grün, Gottfried Keller, Paul Heyse u. s. w. reiht sich an. Man darf kühn behaupten, daß das Archiv durch seinen unermeßlichen Reichthum von Documenten, die die Höhepunkte des deutschen Geisteslebens beleuchten, ganz einzig in der Welt dasteht. Aber es sind nicht todte Güter; sie werden lebendig in der Wissenschaft, die aus ihnen schon reiche und vielseitige Anregungen geholt hat.

Dr. Julius Wahle.

Biographischer Säcular- und Semisäcularkalender.

Juni.

8. 1816 † Johann Friedrich Herzenberg in Kiel bei Tübingen, am 5. Mai 1777 zu Schöder bei Ellerwald geboren. Schriftsteller und Gründer der Sternwarte in Kiel. Theorie der wahren Anomalien der Excentricitäten, Zeitgleiche (1804, 1821). Über den Kalender (2. Aufl. 1821) u. s. w.

8. 1886 † Rudolf Töpffer in Genf, am 31. Januar 1799 daselbst geboren. Maler und Novellist, Professor an der Akademie in Genf. Verfasser der „Nouvelles genevoises" (deutsch unter anderm von Gelzer 1838 und 1862) und der „Voyages en zig-zag" (1843 bis 1853, 2 Bde.). Verschiedene auch humoristische Gesetzeszeichnungen, z. B. „Collection des histoires en estampes" (französisch und deutsch 1846 bis 1847, 6 Bde.).

13. 1846 † Karl Ferdinand Friedrich v. Nagler in Berlin, 1770 in Ansbach geboren. Verdienter Staatsmann, Handelsgeschichtler und Kunstsammler. Generaldirector, 3. wirkl. Staatsrath et das Vertrauen zu Personen hier bestgesetzte. Beliebt sein „Künstler-Lexicon" (1835, 22 Bde.). (Portrait u. Nachruf s. Nr. 240 vom 18. Juli 1846.)

20. 1896 Johann Baptist Kuhn in Straßburg, am 11. März 1796 zu Gochsheim unweit Karlsruhe geboren. Katholischer Theologe, Geschichtsforscher und Dichter „Bilder der Vorzeit." Von seinen Dichtungen sind zu nennen: „Sagen der neuern deutschen Zeit in Lieferungen" (1819 bis 1820); „Rymbrandyk van Zon van Rein" (1836); „Van den dertien Bekenners, rymdronyk geschreven door J. de Klerk van Antwerpen" (1840), „De verdaente de Vrouwen" (1839 bis 1843) u. a. Beiträge für und auf mit dem niederdeutschen Text des „Reinke Vos" (Schwerin) de Vos", denen deutscher Übersetzung et Gottsched, und mit Wilhelm der [illegible]

27. 1776 † Samuel Johann Ernst Stosch in Berlin, am 14. September 1716 zu Liebenberg (Reg.-Bezirk Potsdam) geboren. Gottesgelehrter u. Kirchen- und sprachwissenschaftlicher Schriftsteller, namentlich auf dem Gebiet deutscher Synonymik. Schrieb: „Versuch einer kritischen Beurtheilung einiger Schriftsteller des deutschen Sprache" (1758, 2 Bde.). „Kritische Anmerkungen über die deutsche Sprache" (1776, 2 Bde.). „Kurze [illegible] (1776 von C. G. Gruttsch herausgegeben, 2 Bde.).

Todtenschau.

Austin Corbin, der frühere Präsident der Philadelphia- und Reading-Eisenbahn und zuletzt Präsident der Long-Islandbahn, † in Newport am 4. Juni.

Gabriel Daubrée, berühmter französischer Geolog, lange Jahre früherer Director der École nationale des mines und Mitglied der Akademie der Wissenschaften in Paris, am 29. Juni 1814 zu Metz geboren, † in Paris am 29. Mai.

Christian Friedrich v. Falbe, früherer dänischer Gesandter am englischen Hofe, † in Luton Hoo (Bedfordshire) am 27. Mai, 76 Jahre alt.

Adam Hasso Graf v. Ziemming, Erblandmarschall der Hinterpommern, General-Landschaftsrath der pommerschen Landschaft, am 3. August 1808 zu Bent geboren, † daselbst am 4. Juni.

Rudolf Gruschel, Commerzienrath, bekannter leipziger Großindustrieller, Besitzer des Dampfsägewerks Wöhler u. Bormann in Leipzig und Borsdorf, † in Leipzig in der Nacht zum 8. Juni im 76. Lebensjahre.

Grimaldus, seit 1865 Bischof von Cahors, eins der ältesten Mitglieder des französischen Episcopats, ein angesehener Kirchenredner, 1813 in der Auvergne geboren, † in Cahors am 27. Mai.

Julius Groß, Wirkl. Geh. Oberregierungsrath a. D., † in Berlin am 2. Juni.

Karl Grüninger, Commerzienrath in Stuttgart, einer der angesehensten deutschen Verleger und Besitzer der Hedbuchdruckerei in Gutenberg, der Herausgeber der „Neuen Musikzeitung" und der „Musikalischen Jugendrose" † daselbst am 31. Mai, 53 Jahre alt.

Heinzerling, Oberlandesgerichtsrath in Darmstadt, früher langjähriges Mitglied der zweiten Kammer sowie Mitglied der hessischen Landessynode und Präsident des hessischen Zweigvereins der Gustav-Adolf-Stiftung, † in Darmstadt in der Nacht zum 3. Juni.

Maximilian Krämer, humoristischer Schriftsteller, Redacteur der „Jungen Blätter", † in Berlin am 5. Juni, 73 Jahre alt.

Franz Kuhn Frhr. v. Kuhnenfeld, österreichischer Feldzeugmeister, 1805 Commandant in Tirol und Leiter der Vertheidigung gegen die Italiener, von 1868 bis 1874 Reichskriegsminister und als solcher um die Neuorganisation des Heeres hochverdient, später commandirender General von Steiermark, Kärnten und Krain, am 13. Juli 1817 zu Prossnitz in Mähren geboren, † auf seinem Landsitz Strassitz bei Gradisca am 25. Mai.

Dr. Hans Paumgartner, bekannter Musikschriftsteller, der Gatte der Sängerin Rosa Papier, † in Wien am 23. Mai.

Dr. Alfred Pierson, Professor der Aesthetik an der städtischen Universität zu Amsterdam, † daselbst am 28. Mai, 67 Jahre alt.

Franziska Freifrau v. Reitzenstein-Nemmersdorf, geborene v. Arx, unter dem Namen Franz v. Nemmersdorf als namhafte Romanschriftstellerin bekannt, am 19. September 1834 auf Schloß Hardenstein in Schwaben geboren, † in München am 4. Juni.

Dr. Gerhard Rohlfs, einer der verdientesten unter den älteren deutschen Afrikaforschern, der von 1862 ab, wo er als Medicinstudent verschiedene die mysteriösen Zahara von Westen nach Osten durchquerte, eine ansehnliche Reihe wichtiger Forschungsreisen in den verschiedensten Theilen Afrikas durchführte, von denen hier nur seine Reise nach Borno (1866), nach der Libyschen Wüste (1873) und seine andern Touren zusammen und die 1878 mit Stecker gemeinsam unternommenen Expeditionen nach Janeanmba erwähnt seien. Seine werthvollen Reisewerke, am 14. April 1832 zu Vegesack geboren, † in Godesberg am 3. Juni. (Nekrolog u. Porträt s. S. 825 u. 826.)

Ernesto Rossi, berühmter italienischer Tragöde, der sich auch als Dichter und ästhetischer Schriftsteller sowie als Verfasser einer Selbstbiographie einen Namen gemacht hat, 1829 zu Livorno geboren, † in Pesaro am 4. Juni. (Portrait und Biographie s. „Illustr. Ztg." Nr. 1023 vom 8. August 1874.)

Dr. med. Benno Gottlob Schmidt, königl. sächsischer Geheimrath, ordentlicher Honorarprofessor in der medicinischen Facultät und Director des chirurgisch-poliklinischen Instituts an der Universität Leipzig, Generalarzt à la suite des königl. sächsischen Sanitäts-Officerscorps, ein ebenso ausgezeichneter wie humaner Arzt, der während der Kriege von 1866 und 1870/71 wie auch im Frieden als einer der geschicktesten Operateure unzähligen Menschen Rettung oder doch Linderung ihrer Leiden gebracht hat, am 3. März 1826 in Radis a. d. Elbe geboren, † in Bad Lindenau am 6. Juni. (Portrait und Biographie s. „Illustr. Ztg." Nr. 2740 vom 7. März 1896.)

Jules Simon, französischer Philosoph und Staatsmann, lebenslängliches Mitglied des Senats und Mitglied der französischen Akademie, nach dem 4. September 1870 Mitglied der Regierung der nationalen Vertheidigung und Minister des Unterrichts, welches Portefeuille er auch unter Thiers' Präsidentschaft inne hatte, vom 12. December 1876 bis 16. Mai 1877 Ministerpräsident und Minister des Innern, 1889 Vertreter Frankreichs auf der Internationalen Arbeiterschutzconferenz in Berlin, Verfasser einer langen Reihe populär-philosophischer Schriften, am 31. December 1814 zu Lorient geboren, † in Paris am 8. Juni.

J. Fr. Ed. Stahmer, Senator, seit dem 25. Juni 1875 Mitglied des Senats der freien Stadt Hamburg, † daselbst in der Nacht zum 1. Juni.

Alexander Grigorjewitsch Stoletow, Professor emer. der moskauer Universität, einer der hervorragendsten russischen Specialisten auf den Gebieten der Mathematik, Physik und Meteorologie, 1839 zu Wladimir geboren, † in Moskau am 27. Mai.

Abonnements-Einladung.

Anfang Juli beginnt die „Illustrirte Zeitung" ihren

107. Band.

Wir bitten, Bestellungen auf das Abonnement, 3. Quartal 1896, baldigst aufgeben. Alle Buchhandlungen und Postämter nehmen Bestellungen entgegen.

Vierteljährl. Abonnementspreis 7 Mark.

Direct unter Kreuzband von der Expedition der „Illustrirten Zeitung" in Leipzig bezogen, kostet die „Illustrirte Zeitung" **bei wöchentlicher frankirter Zusendung vierteljährlich:** für Deutschland und Oesterreich-Ungarn 9 ℳ 25 ₰ = 5 Fl. 80 Kr. ö. W. für die Staaten des Weltpostvereins 10 ℳ 75 ₰.

Bestellungen können nur gegen vorherige Einsendung des Betrages ausgeführt werden. Probenummern gratis.

Expedition der „Illustrirten Zeitung", Leipzig.
J. J. Weber.

Max Haushofer.

Unter den Socialpolitikern, die ebenso mit warmem Herzen für die Noth und die Leiden der Menschheit wie mit durchdringendem Scharfblick und wissenschaftlichem Ernst an der Lösung der unsere Zeit wie keine andere bewegenden socialen Frage mitarbeiten, steht Max Haushofer mit in vorderster Reihe; und ebenso gehört er unter den Dichtern des ausgehenden Jahrhunderts durch Kraft und Kühnheit der Phantasie, Größe der Ideen und Tiefe der Empfindung zu den hervorragendsten.

Geboren am 23. April 1840 zu München, studirte er an den Universitäten in seiner Vaterstadt und in Prag, habilitirte sich 1867 an der ersteren als Privatdocent und wurde schon im folgenden Jahre zum Professor für Nationalökonomie, Statistik und Staatsrecht an der Technischen Hochschule in München ernannt, wo er noch heute thätig ist. Das Lehrfach, das er vertritt, hat ihn seiner Natur gemäß mit den mannigfaltigsten Arten menschlicher Thätigkeit in Berührung gebracht und ihm einen Weitblick gegeben, der mit sicherer Klarheit die verschiedensten Gebiete der Wissenschaft und des praktischen Lebens zu überschauen und zu verbinden weiß; und die Eigenart seiner Stellung an einer Technischen Hochschule mußte es ihm nahe legen, seine wissenschaftlichen Arbeiten nicht bloß für die engern Kreise seiner Fachgenossen zu bestimmen, sondern vielmehr für die weitern Kreise derer, die im praktischen Beruf mit den behandelten Fragen zu thun haben. So kommt es, daß die meisten seiner wissenschaftlichen Werke sich durch hervorragende praktische Verwendbarkeit auszeichnen, sei es nun für geschäftliche oder für Lehrzwecke. Sein „Lehr- und Handbuch der Statistik" (1872) hat in Deutschland und Oesterreich viele Anerkennung und Benutzung gefunden; ebenso verdanken seine „Grundzüge der Nationalökonomie" (1878) und „Grundzüge der Finanzwissenschaft" (1884) seiner Lehrthätigkeit ihre Entstehung. Aus dem Theil derselben, der der Heranbildung von Beamten der bairischen Verkehrsanstalten gewidmet war, gingen die Bücher hervor: „Grundzüge des Eisenbahnwesens in seinen ökonomischen, politischen und rechtlichen Beziehungen" (1873) und „Eisenbahngeographie. Eine Darstellung des modernen Weltverkehrs" (1875). Ein „Abriß der Handelsgeschichte" erschien 1878 und wurde, wie mehrere der schon genannten Werke, wiederholt neu aufgelegt. „Der landwirthschaftliche Credit" (1884), „Der Industriebetrieb" (1874), „Das deutsche Kleingewerbe in seinem Existenzkampf gegen die Großindustrie" (1885) haben einschlägige Untersuchungen durch ihn erfahren. Gern wendet sich Haushofer besonders bei der Besprechung socialpolitischer Fragen an das große Publikum, und nicht leicht gibt es einen glänzendern Redner als ihn. Durch eine Fülle geistvoller Ideen, durch lichtvolle Klarheit und Eleganz des Stils zeichnen sich seine zahlreichen Vorträge und Flugschriften aus, in denen er sich über die „Zukunft der Arbeit", „Die Gefahren des Alkohols", die „Ehefrage im Deutschen Reich", den „Modernen Luxus" u. dgl. m. ausgesprochen hat. Die ungemein warme, lebensvolle und anschauliche Darstellung läßt hier oft den Poeten auch in der gelehrten Arbeit erkennen und macht ihn zu einem volksthümlichen Schriftsteller im besten Sinne des Wortes, der berufen erscheint, auch die weitesten Kreise jedes Standes und Geschlechts über die socialen Fragen der Gegenwart aufzuklären. Als einen wahren „Volkskatechismus" des deutschen Staatslebens kann man den „Kleinen Staatsbürger" (1883) bezeichnen; indem er gemeinfaßlich alle Fragen des öffentlichen Lebens beleuchtet, mit denen sich heutzutage jeder Bürger vertraut machen muß, ist er ein zuverlässiger Rathgeber, der in hohem Maße einem praktischen Bedürfniß entspricht. Und in noch höherm Grade dürfte Haushofer's neuestes Werk geeignet sein, das allgemeine Interesse zu erregen und die socialpolitischen Anschauungen des geistvollen Autors umfassend zu kennzeichnen.

„Der moderne Socialismus" (Leipzig, J. J. Weber's Illustrirte Katechismen Nr. 154) ist der Titel des neuen Buches; es ist für alle bestimmt, die ein Verständniß der modernen socialistischen Ideen gewinnen oder ihr bisheriges Verständniß dieser Ideen läutern wollen. Haushofer definirt darin den Begriff des Socialismus als die „Gesammtheit von Bestrebungen, die das wirthschaftliche Leben in der Hauptsache zu einer gemeinsam geregelten Thätigkeit des gesellschaftlichen Körpers machen will". Er berücksichtigt also nicht bloß die Socialdemokratie, sondern auch den Staatssocialismus, die Socialreform und den kirchlichen Socialismus. Die Hauptsache ist ihm aber, den eigentlichen Kernpunkt des socialdemokratischen Programms — die Verwandlung des kapitalistischen Privateigenthums an Productionsmitteln in gesellschaftliches Eigenthum — gründlich zu entschleiern, die denkbaren Formen der Expropriation und des hierauf folgenden socialistischen Betriebs zu erörtern und so im Leser selbst ein Urtheil über die Möglichkeit oder Unmöglichkeit einer socialistischen Weltordnung entstehen zu lassen. Demgemäß bespricht er nach dem einleitenden Abschnitt über den Socialismus überhaupt und die Socialdemokratie insbesondere zunächst die Uebel des Kapitalismus, wie sie von den socialistischen Agitatoren im Anschluß an Marx gebraudmarkt und zur Schürung der steigenden Unzufriedenheit ausgenutzt werden. Mit zielbewußter Energie geht er den Schlagworten von der Ausbeutung der Arbeit durch das Kapital, von dem arbeitslosen Ertrag des Grundeigenthums, vom Untergang des Kleinbetriebs und von dem wachsenden Elend zu Leibe und zeigt die Grenzen ihrer Giltigkeit, von denen bei den Socialdemokraten nie die Rede ist. Noch einschneidender wird seine Kritik aber, wenn er den positiven Forderungen der Socialdemokratie nachgeht und ihre haltlose Nebelhaftigkeit enthüllt. Haushofer verfällt dabei nicht in den taktischen Fehler derer, die unter Verurtheilung des unhistorischen Sinnes, der sich in der ganzen socialdemokratischen Anschauungsweise allenthalben offenbart, von allgemeinen, festen Gesichtspunkten geleitet, den socialdemokratischen Zukunftsstaat ablehnten, ohne auf seine Einzelheiten einzugehen. Im Gegentheil, er stellt sich zunächst auf den Standpunkt seiner Gegner und fragt dann über die Verwandlung des Privatkapitals in Gemeineigenthum mit unerbittlicher Consequenz nach Rechtsgrund, Zeitpunkt und Mittel der Expropriation, nach der Abgrenzung, was denn als Productions-, was als Consumtionsmittel zu gelten habe, und wer denn expropriirt werden solle — kurz, er sucht mit mehr eindringendem Eifer und mehr Sachkunde, als die Socialdemokraten bisjetzt selbst aufgewendet haben, nach den einzelnen Mitteln zur Verwirklichung der gegnerischen Ideen und übt dadurch, daß er dabei überall Widersprüche und Unmöglichkeiten aufdeckt, eine weit schlagendere Kritik, als es auf andere Weise möglich wäre. Die größten Triumphe feiert diese, man kann wol sagen, sokratische Methode bei der Beleuchtung der künftigen socialdemokratischen Verriebsordnung selbst. Vernichtender konnte die Frivolität, mit der die socialistischen Schriftsteller, wie Bebel und Kautsky, über die schwierigsten praktischen Probleme mit bloßen Phrasen hinweggehen, kaum bloßgestellt werden. Mit zwingender Logik weist Haushofer nach, wie all diese Bestrebungen nothwendig mit den Productions- auch die Consumtionsmittel zum Gemeingut machen und doch immer wieder zu neuer Kapitalbildung und neuen Autoritäten oder zu völliger Verödung und Verarmung führen müßten, und wie eben überhaupt die Menschen ihre Natur verändern müßten, wenn der socialistische Freiheits- und Gleichheitsstaat Existenzmöglichkeit erhalten sollte. Nach dieser Darlegung der wirthschaftlichen Unmöglichkeit der socialistischen Gesellschaftsordnung brauchte Haushofer die Folgen derselben für die Familie, das gesellige und geistige Leben nur noch kurz zu kennzeichnen; auch hier entdeckt die Socialdemokratie naturgemäß alle Individualität und allen Idealismus und strebt, bar aller Phantasie, nicht sieghaft in die Höhe, sondern nur in die Breite. Haushofer hat aber außerdem seine Schlußbetrachtungen auch zu einer eindringlichen Warnung vor der drohenden Gefahr der Uebervölkerung benutzt; mit einer Charakterisirung der Unvereinbarkeit der socialdemokratischen Lehre mit dem Glauben an eine Fortexistenz der Seele nach dem Tode schließt er seine Darstellung und Kritik des modernen Socialismus ab.

Wer aufmerksam Haushofer's neuestes Werk liest, wird bei der ungemein lebensvollen und anschaulichen Darstellung mancher Theile des Zukunftsstaates wie bei der Frage nach der Stellung des Socialismus zum Jenseits nicht nur den scharfblickenden Forscher, sondern auch den warmherzigen Poeten sprechen hören. Und in der That haben diese Fragen ihn auch in seinen Dichtungen viel beschäftigt, und er hat sogar gelegentlich in seinem großen erzählenden Gedicht ein Bild des künftigen Gleichheitsstaates gegeben. Fast überall bewegen Haushofer die letzten und tiefsten Probleme der Menschheit; aber er versteht sie kraftvoll und individuell zu gestalten und zu meistern, ohne daß die philosophische Speculation die dichterische Phantasie in Fesseln schlüge. In der hinreißenden Stimmungsgewalt seiner Empfindung, in der Tiefe und Kühnheit seiner Ideen, in dem hohen Fluge seiner Phantasie sowie in der Pracht seiner Sprache und der sichern Beherrschung der vielgestaltigsten poetischen Formen beruht seine Stärke. Dagegen ist es ihm nicht eigen, die innere Entwicklung eines Charakters oder eine kunstvoll verschlungene Fabel mit zwingender Nothwendigkeit auszugestalten. Daher ist „Der ewige Jude" (1886) kein Drama, „Die Verbannten" (1890) kein Epos geworden; die Einheit in ihnen liegt nur in der Grundidee, nicht in der sogen. Handlung, deren unerschöpfliche Mannigfaltigkeit dem Leser in einer außerordentlich lockern Composition vorgeführt wird. Bilder aus dem modernsten Leben sind da mit realistischer Anschaulichkeit neben die freien Gebilde einer schöpferischen Phantasie gestellt, die an Kühnheit und Glut selbst einen E. Th. A. Hoffmann übertrifft und sogar von den Schrecknissen der Hölle trotz Homer und Dante noch neues, tief erschütterndes zu erfinden weiß. Und trotzdem machen die beiden großen Dichtungen Haushofer's einen künstlerisch einheitlichen Eindruck durch die das Ganze mächtig beherrschende Grundstimmung, die im Wechsel der verschiedenartigsten farbenprächtigen Bilder stets wieder hervorbricht. Ein unwiderstehliches Heimweh ist es nach einer großen fernen Welt, der gegenüber irdische Ziele und Freuden nichts sind als flüchtiges Possenspiel. Dies offenbart sich auf all den abenteuerlichen Fahrten Walther Brand's in alle Fernen von Zeit und Raum in dem „Verbannten". Dies ist, resignirtester zu einer heißen Sehnsucht nach dem Tode verdunkelt, auch der Grundton des „ewigen Juden", dessen so oft schon in Lyrik und Epos besungenes Schicksal Haushofer mächtig in zwei in die Vergangenheit zurückführenden Tragödien und einer in der Gegenwart spielenden phantastischen Komödie ausgestaltet hat, wobei er es verstand, durch eine geistvolle Wendung dem scheinbar unendlichen Stoff einen künstlerischen Abschluß zu geben. Dies ist auch die Grundstimmung der „Geschichten zwischen Diesseits und Jenseits" (1888), die durch die in sich abgerundete Geschlossenheit der einzelnen Bilder vielleicht die vollendetsten Kunstwerke unter Haushofer's Schöpfungen enthalten. Es ist natürlich, daß bei dieser Bedeutung der Stimmung in Haushofer's Dichtungen den lyrischen Partien eine besonders beachtenswerthe Stellung zukommt, und lyrische Gedichte waren es auch, mit denen schon im Jahre 1864 der junge Poet zum ersten mal hervortrat. Im Jahre 1880 erst folgte dann „Unhold, der Höhlenmensch", eine Sammlung von lyrisch-epischen Gedichten, in der noch stärker als in der ersten Haushofer's Neigung, die fernsten Zeiten und Gestalten der Vorwelt und Sage zu behandeln, hervortrat, gelegentlich an den Humor Scheffel'scher Urweltgedichte erinnernd. Prächtige Verse widmet der Dichter wiederholt dem Glieder und Gemüth stärkenden Berg- und Wassersport. „Alpenlandschaft und Alpensage in den bairischen Bergen" (1890) haben in Haushofer einen außerordentlich feinsinnigen und wohlunterrichteten Erklärer gefunden, und sein Büchlein über „Arbeitergestalten aus den bairischen Alpen" (1890) zeigt herzerquickend, wie die Freude an der Heimat und ihrer kraftvollen Eigenart den kritischen Volkswirth zum warmherzigen Schilderer auch da macht, wo er von rein verstandesmäßigen Erwägungen aus gar manches zu tadeln wüßte. Und wie in der Natur und dem Volksthum seiner Heimat, so wurzelt Haushofer auch ganz in der Eigenart der geistigen Atmosphäre Münchens; mancher Zug, manche Stelle seiner Dichtungen wird nur so verständlich.

Max Haushofer.

Ueberblickt man so das Lebenswerk Max Haushofer's, so ergibt sich eine seltene Vielseitigkeit, die einer minder starken Individualität leicht gefährlich geworden wäre. Haushofer's Werke aber sind Schöpfungen einer so bedeutenden, eigenartigen Persönlichkeit, daß wir trotz der Fülle ihrer bisherigen Leistungen von ihr auch weiterhin noch gehaltvolle neue Gaben wünschen und erwarten dürfen. Dr. Erich Petzet.

Gerhard Rohlfs.

In seinem Tusculum zu Godesberg am Rhein ist am 3. Juni ein Mann zu der großen Armee derer versammelt worden, die, gleich ihm, für die Erschließung des nördlichen Afrika gekämpft und gelitten haben. Unter der langen Reihe seiner Mitstreiter glänzt der Name von Rohlfs neben denen von Barth, Overweg, Vogel, Nachtigal nicht weniger hell. Seine Forschungsthätigkeit umfaßt den ganzen ausgedehnten Norden des dunkeln Welttheils.

Friedrich Gerhard Rohlfs wurde in der bremischen Hansestadt Vegesack als Sohn eines Arztes am 14. April 1832 geboren. Von großer körperlicher Gewandtheit und Kraft, muthig und unternehmungslustig, eilte er 1849 zur schleswig-holstein'schen Armee und erwarb sich in der Schlacht von Idstedt das Lieutenantspatent. Darauf widmete er sich in Heidelberg, Würzburg und Göttingen medicinischen Studien. Aber selbst das flotte Corpsleben war seinem unruhigen Geist zu zahm. Als Pélissier die Kabylie zu erobern sich anschickte, eilte Rohlfs nach Algier und trat in die Fremdenlegion; auch dort zeichnete er sich aus. Dann wandte er sich nach Marokko. Einige glückliche Curen gewannen ihm die Gunst des Sultans, der ihn zum Leibarzt ernannte und mit Ehren überhäufte. Aber schon nach Jahresfrist (1862)

Digitized by Google

trieb ihn die Wanderlust in die bisher noch von keinem Europäer erforschten Landschaften im Süden des Atlas. Hier wurde er von seinen Führern räuberisch überfallen und ausgeplündert; schwerverwundet und hülflos lag er zwei Tage und zwei Nächte in der öden Gegend, ehe ihn mitleidige Marabuts auffanden und ins Leben zurückführten.

Schon zwei Jahre später sehen wir ihn abermals südlich vom Atlas, wo er die große, fruchtbare Oase Tuat durchforschte, die vor ihm bereits Soleillet besucht hatte, die aber zuerst von ihm ausführlich beschrieben wurde. Ueber Ghadames und Tripolis kehrte er nach Deutschland zurück; doch gönnte er sich nur kurze Rast. Anfang 1865 sehen wir ihn zum dritten mal in Afrika. Es war ein gewaltiges, kühnes Unternehmen, das er geplant hatte; nichts geringeres als die Durchforschung des großen mohammedanischen Sudans.

Ueber Tripolis erreichte er zuerst das ungesunde Murzuk mit seiner gewaltigen Kasbah. Hier verweilte er fünf Monate, eifrig beschäftigt mit dem Studium des Landes und der benachbarten Landschaft Tibesti, von der er uns eine treffliche Beschreibung lieferte, sowie mit der Uebersetzung einer handschriftlichen Geschichte Fezzans. Im nächsten Jahre brach er nach dem Sudan auf. Zwar konnte er Wadai nicht betreten, aber er durfte Bornu, Mandara und Sokoto durchziehen und gelangte durch bis dahin noch gänzlich unbekannte Gegenden zum Binue. Diesen Fluß fuhr er abwärts bis zu seiner Einmündung in den Niger bei Lokodscha und darauf den letztgenannten Fluß aufwärts bis Rabba, das er vollständig zerstört und fast ganz verlassen fand, das aber heute durch die englische Nigergesellschaft einer neuen Blüte entgegenreift. Von hier die Urwälder von Joruba durchwandernd, gelangte er an die Guineaküste bei Lagos.

Später finden wir Rohlfs als Theilnehmer der englischen Expedition gegen Abessinien. Mit dem ihm mit vom König von Preußen angebotenen Auftrag, dem Sultan von Bornu Geschenke zu überbringen, betraute er 1869 den durch diese Reise berühmt gewordenen Nachtigal; er selbst durchforschte die Kyrenaika und ging über Audschila, Tibesti und die Oase des Jupiter Ammon nach Kairo. Dies wurde die Veranlassung zu der großen, vom Chedive von Aegypten ausgerüsteten wissenschaftlichen Expedition, die, unter Rohlfs' Führung und Zittel, Jordan, Aitchison u. a. theilnehmend, 1873 bis 1874 die Libysche Wüste durchforschte und die Ergebnisse ihrer Forschungen in einem großen Werk niederlegte. Darauf durchquerte er 1875 Nordamerika von Meer zu Meer.

Bis hierher waren die Unternehmungen unseres berühmten Landsmannes überall von Erfolg gekrönt gewesen. Seine nächste Reise sollte nicht so glücklich verlaufen. Diesmal war der Sultan Wadai, dessen Sultan Nachtigal freundlich aufgenommen hatte, und dem Rohlfs nun Geschenke des Deutschen Kaisers überbringen sollte. Er brach am 18. December 1878 mit Gerhard von Tripolis auf und gelangte über die Oasen Sokna und Tschado nach der bisher von keinem Europäer betretenen großen Oase Kufra. Hier aber wurde er von den muhammedanischen Senussi-Arabern überfallen und konnte nur unter großen Verlusten durch eilige Flucht sich und seine Begleiter retten. Ein zweiter Auftrag des Deutschen Kaisers führte ihn 1880 an den Hof des Negus von Abessinien, dem er ein kaiserliches Handschreiben überreichte. Ende 1884 wurde er zum deutschen Generalconsul für Sansibar ernannt und reiste im nächsten Jahre dorthin, gab aber schon nach wenigen Monaten diese Stellung auf und kehrte in die Heimat zurück, die er danach nicht wieder verließ.

Seinen ständigen Aufenthalt nahm Rohlfs seit 1870 in Weimar, wo er sich ein angenehmes Heim schuf, in dem er in den Zwischenzeiten seiner Arbeit neue Kräfte sammelte; im Jahre 1890 vertauschte er es mit dem schöne-

Gerhard Rohlfs, † am 3. Juni.
Nach einer Photographie von Louis Held in Weimar.

Das neue Gebäude des Goethe- und Schiller-Archivs in Weimar. Nach einer photographischen Aufnahme von Louis Held in Weimar.

Die Eröffnung des neuen Rheinhafens in Düsseldorf am 30. Mai: Die Einfahrt des Festschiffes Elsa in den neuen Hafen. Originalzeichnung von Paul Bender.

Digitized by Google

Godeffroy. Aber auch von hier aus war er immer unermüdlich thätig in Wort und Schrift für den Welttheil, dessen Kenntniß wir ihm zu einem so großen Theil verdanken; nun aber arbeitete er vornehmlich zur Förderung rein deutscher Interessen.

Die literarische Thätigkeit des Dahingeschiedenen ist eine sehr bedeutende gewesen. Ueber alle seine Reisen hat er umfangreiche, eingehende und gehaltvolle Berichte verfaßt; durch seine formvollendeten Vorträge hat er gewiß nicht wenig dazu beigetragen, den Eifer für die Afrikaforschung in den weitesten Kreisen zu verbreiten und wachzuhalten. Und an Ehrungen für seine epochemachenden Leistungen hat es ihm nicht gefehlt. Auch das Ausland, insbesondere die Geographischen Gesellschaften in London und Paris, die ihm ihre Goldenen Medaillen verliehen, hat ihm zu jeder Zeit den Tribut warmer Anerkennung gern gezollt. In der Geschichte der Entdeckungen wird sein Name für alle Zeiten an hervorragender Stelle stehen.

Die Einweihung des neuen Rheinhafens in Düsseldorf.

Schon seit Jahren war die Erbauung eines den heutigen Verkehrsverhältnissen entsprechenden Rheinhafens für Düsseldorf als ein unumgängliches Erforderniß erkannt worden, denn während sich in den letzten Jahrzehnten die Einwohnerzahl, die Industrie und der Handel der Stadt in ungeahntem Maß entwickelt und vermehrt hatte, ging das älteste und gewinnreichste Gewerbe, der Schiffahrtsverkehr, immer mehr zurück, und zwar zum Vortheil der übrigen Rheinhäfen. Obgleich der Güterverkehr in den deutschen Rheinhäfen seit etwa dreißig Jahren auf das Fünfzehnfache gestiegen war, sank der Güterverkehr in Düsseldorf immer weiter. Diese Thatsache ließ den Gedanken zur That reifen, einen Hafen zu bauen, der durch seine Einrichtungen den Güterverkehr wieder anzuziehen vermöchte. Schon im Jahre 1880 wurde das Project durch die Initiative des damaligen Oberbürgermeisters Becker, des jetzigen Oberbürgermeisters von Köln, in Angriff genommen. Zuerst beauftragte dieser den Regierungsbaumeister Block in Magdeburg mit der Ausarbeitung von Projecten für die Neugestaltung der düsseldorfer Werft- und Hafenanlagen. Die ersten von ihm ausgearbeiteten drei Projecte, die einen Umbau des alten Freihafens am Zollhof, bezw. dessen Verlegung nach dem südlichen Theil der Rheinwerft oder nach dem Norden, oberhalb des Kopfes des jetzigen Sicherheitshafens, in Vorschlag brachten, wurden zwar als zweckmäßig erkannt, doch gewann die Stadtverwaltung die Ueberzeugung, daß nur ein großer Bassinhafen den Bedürfnissen des zu erwartenden gesteigerten Verkehrs genügen würde. Regierungsbaumeister Block arbeitete darauf zwei neue Projecte aus, und zwar für einen solchen Rheinhafen am Nordende und einen am Südende der Stadt. Nach der Beurtheilung bewährter Sachverständiger, namentlich auch nach dem Gutachten des Leiters der Correctionsarbeiten der Unterweser und Erbauers des bremer Binnenhafens, des Oberbaudirectors Franzius in Bremen, entschied man sich für die Anlage des Südhafens. Für dieses Project sprach sich auch die Rheinstrombauverwaltung in Koblenz unter gewissen zu erfüllenden Voraussetzungen aus. Im Jahre 1896 wurde die Ausführung des neuen Hafens von der Stadtbauverwaltung beschlossen und dem Regierungsbaumeister Hegz Stadtbaurath Frings) die Ausarbeitung eines selbständigen Specialprojects übertragen. Erst nach langen Verhandlungen mit der Staatsbehörde wurde das Project endgültig genehmigt und der Bau, nach Aufbringung der erforderlichen Mittel durch eine Stadtanleihe, in Angriff genommen.

Nach dem ersten Anschlag wurde die Summe von 6½ Mill. ℳ als erforderlich bezeichnet und dem Stadtbaurath Frings die Oberleitung übertragen. Die veranschlagten Kosten wurden freilich um etwa 4 Mill. überschritten, namentlich wegen des sofortigen, ursprünglich für später in Aussicht genommenen Ausbaus des mittlern Hafenbeckens sowie der Anlage eines ausgedehnten Rangirbahnhofs mit Betriebsgebäuden, einer elektrischen Kraftanlage u. s. w. Die Gesammthafenanlage hat eine Flächengröße von 70 Hektar. Hiervon liegen in dem frühern Land 61,₁₁ und in dem frühern Strom 18,₁₁ Hektar. Die Hafenbecken haben eine Wasserfläche von 220 000 Quadratmtr., die Ladequai eine Gesammtlänge von 6000 Mtr., die Gleise der Hafenbahn erstrecken sich 30 Kilomtr. lang. Mit Recht sagt der städtische Hafendirector Zimmermann in der zur Einweihung des Rheinhafens erschienenen Festschrift: „Der 30. Mai 1896 wird in der Geschichte Düsseldorfs stets ein Tag von hoher Bedeutung bleiben. Die Nachkommen des heutigen Geschlechtes werden angesichts des nun vollendeten Werkes sich mit ebenbolcher Dankbarkeit der Mühe und der Sorge, des Fleißes und der Kraft erinnern, mit denen es geschaffen wurde, wie wir in Ehrfurcht die vergilbten Urkunden betrachten, die nun Zeugniß geben, daß schon vor mehrern hundert Jahren düsseldorfer Bürger unter viel ungünstigern Verhältnissen ihre Kraft dafür einsetzten, den Handel, insbesondere den Schiffhandel, zu fördern und als ein vorzügliches Mittel hierzu die Werft- und Hafenverhältnisse der Stadt zu verbessern.“ Der als Ersatz für die jahrhundertealte Werft geschaffene Rheinhafen, der naturgemäße Stapelplatz des reichen, gewerbfleißigen, Wehrhandel treibenden bergischen Landes, wurde am 30. Mai in Gegenwart von Vertretern der königl. Staatsregierung sowie in Gegenwart der Verwaltung und der Vertretung der Stadt, auch einer großen Anzahl von Ehrengästen, Vertretern der Schiffahrt, des Handels und der Industrie der rheinischen Lande und der benachbarten Staaten nach einer großen Flottenschau, an der die Schiffe der verschiedensten Gesellschaften theilnahmen, feierlich eröffnet und der Schlußstein mit der üblichen Feierlichkeit versenkt.

Unsere Abbildung gibt den Moment wieder, wie das Festschiff Elsa mit den Ehrengästen in den Hafen einfährt. Wir blicken durch den Hafeneinfang auf den Rhein und sehen zu beiden Seiten die festlich geschmückten Rheindampfer und andere Schiffe, die sich an der Flottenschau betheiligten. Rechts die große Hafenmauer mit dem Lagerhaus in der Ferne, im Hintergrund die Stadt Düsseldorf mit ihren charakteristischen Thürmen. Eine reich ausgestattete Festschrift mit Plänen und Abbildungen, ein wahres Prachtwerk, in der Druckerei von Anault Bagel in Düsseldorf hergestellt, ist von der Stadtverwaltung herausgegeben worden.

L. Schütze.

Culturgeschichtliche Nachrichten.

Kirche und Schule.

— Die Nationalsynode der christkatholischen Kirche der Schweiz war am 26. Mai in Genf versammelt. Nach dem vom Bischof Herzog aus Bern erstatteten Jahresbericht bestehen in elf Cantonen Christ- oder altkatholische Gemeinden, in denen 63 Geistliche wirken. Der Religionsunterricht besuchten im vergangenen Jahre 4501 Kinder. Gegenwärtig besteht in Bern eine vom Staat unterstützte christkatholische Facultät.

— In Nagaz tagte am 19. und 20. Mai eine Conferenz von Vertretern der schweizerischen Bundesraths und der Cantone Graubünden und St. Gallen zur Besprechung der sogen. Innamee-Convention betreffend Regulirung des Gefälles des Rheinkanals. Diese in das eine alte Geschichte, deren Anfänge ins Jahr 1491 zurückreicht, wo von Oesterreich die angeblich rechtswidrige Besitznahme von Vättingen und Balduin, schweizerischer Kloster und Gotteshausleute in Oesterreich vorgenommen wurde. Die Besprechung bezweckte eine gegenseitige volle Aufklärung der Vertreter über den Stand der Sache, die neuerdings Verhandlungen mit Oesterreich eingeleitet werden.

— In Hamburg fand am 26. und 27. Mai der 7. Allgemeine Deutsche Neuphilologentag statt. Den ersten Vortrag hielt Oberlehrer Dr. Münch aus Hottorf über das Thema: „Welche Anerkennung für die neusprachliche Lektüre in dem Standpunkt der Schule als wünschenswerth?“, den zweiten Dr. Bergenroth aus Meiningen über „Die Reform im Lichte der deutschen Directorenconferenz“. Ein Antrag des Prof. Dr. Müller aus Heidelberg auf Feststellung des neuerdings proklamirten Princips durch Einsetzung einer Commission von 17 Mitgliedern wurde angenommen. Von weitern Vorträgen, die in den verschiedenen Sitzungen gehalten wurden, seien angeführt: Prof. Förster aus Dresden sprach über lateinische Hochschule und neuere Philologie, Prof. Victor aus Marburg über die Frage: Wird es im Ausland mit praktischer Absolvirung der Neuphilologie in letzter Zeit geschrieben? Hierüber des Weitern sind wir in ausführlicher Form über die gesammten neusprachlichen Literatur- und Schul- Die Thesen einer Commission über die Vorbildung der Neuphilologen leitete Prof. Vietor ein. Nach den gefaßten Entschließungen sollen als Vorstudium für den Studium drei Semester gelten, von denen zwei im Ausland verbracht werden können. Im Examen ist außer der wissenschaftlichen auch praktische Befähigung nachzuweisen. Unerläßlich ist ausgedehnte Fertigkeit im Gebrauch der fremden Sprache in Wort und Schrift, wünschenswerth entsprechende Kenntniß der Realien. Vorbereitungsdienst für alle Klassen ist nur im Französischen oder Englischen zu verlangen, außerdem eine ergänzende Vorbereitungszeit für mittlere Klassen. Die Reformschulen im Lateinischen soll in der französischen Prüfung berücksichtigt werden. Das Probejahr kann durch einen mindestens einjährigen Aufenthalt im Ausland ersetzt werden. Die Thesen sind noch einige andere Punkte umfassenden Thesen sollen über deutschen Angelegenheiten übermittelt werden.

— Eine Anzahl Theologen in England und Amerika beschäftigt, eine neue Uebersetzung des Alten Testaments herauszugeben, die nun unter Leitung des Dekans der Westminster Canterbury werden soll. Die Oberleitung hat der Professor der semitischen Philologie Hawai an der Johns-Hopkins-Universität in Baltimore. An deutschen Mitarbeitern sind unter anderm Prof. Dr. Wellhausen in Göttingen und Prof. Dr. Delitzsch in Breslau, an jüdischen die Rabbiner Wasserzug und J. Katalanie in London hinzugezogen worden.

Hochschulwesen.

— Dem Kirchenrath Prof. Dr. Hilgenfeld in Jena hat die in Eisenach abgehaltene theologische Conferenz zu seinem Siebenen Doctorjubiläum eine sehr ehrende Glückwunschadresse gewidmet.

— In Leipzig beträgt die Zahl der inscribirten Studirenden in diesem Semester 2870; darvon sind 1572 Sachsen und 1304 Nichtsachsen. Da außerdem noch 171 Personen zum Hören der Vorlesungen berechtigt sind, so stellt sich die Gesammtzahl der Hörer auf 3047. — An der Universität zu Königsberg i. Pr. sind in diesem Sommerhalbjahr 709 Studirende immatriculirt; außerdem erhielten 21 Personen besondere Erlaubniß zum Hören der Vorlesungen. — Der Besuch der Universität Gießen zeigt im gegenwärtigen Halbjahr die bisher höchste Zahl von 660 Hörern. — In Heidelberg beträgt die Zahl der Studirenden 1161 nebst 145 zum Hören der Vorlesungen berechtigten Personen; das ist gegen den Sommer 1895 ein Abgang von 179 Köpfen. Unter den Studirenden befinden sich 340 aus Baden, 258 aus andern Staaten des Deutschen Reichs und 187 Ausländer. An der Universität Würzburg sind in diesem Semester 1350 Studirende immatriculirt; hiervon kommen 150 Mediciner, die im Examen stehen, und 20 Hörer, sodaß die Gesammtzahl 1500 beträgt. — Die studirenden Universität zählt gegenwärtig 108 immatriculirte Studirende und 33 Hospitanten.

— In der „Akademischen Revue“ machte deren Herausgeber, Dr. Paul v. Salvendy in München, einen Vorschlag zur gegenseitigen Versicherung von 25000 deutschen Hochschulangehörigen mit Nachversicherung des Kameraden an die verbleibenden Hochschulen. Es handelt sich dabei um die Versicherungen aller derjenigen Studirenden und Hochschulangehörigen, die durch ihre Thätigkeit in Laboratorium und Werkstatt, bei praktischer Arbeit und Experimenten verschiedenen Unfallgefahren ausgesetzt sind. Die etwa 25000 Angehörige der verschiedenen Hochschulen des Reichs in dieser Lage sind, wenn auch dem Namen der Gegenseitigkeit Schutz in Form einer gesetzlichen Unfallversicherung, und zwar im gegenseitigen Unternehmen und „Laboratoriumsrisiko“ allen in Frage kommenden Verhältnissen ins Auge gefaßt, wobei gegenüber einer normalen Jahresprämie von 3 ℳ Entschädigungen von mindestens 2000 ℳ auf Todesfall und 10000 ℳ auf bezeichnete Invaliditäts partizipiren. Nach Vorlage eines Reservefonds von 30000 ℳ soll der gesammte Prämienzuwachs an die einzelnen Hochschulen im Verhältniß zu ihren Zahlungen als Gewinnantheil zur Aufbesserung geringer und von diesen gewünschten Ziffern oder sonstigen Einrichtungen eingesetzt werden.

— Die deutschen Corps (Kösener S. C. haben auf ihrem zu Pfingsten zu Köln abgehaltenen Congreß eine Erweiterung der Competenz der Ehrengerichte beschlossen, der geeignet ist, eine Einschränkung der Duellunwesens herbeizuführen. Auch bezüglich der Fechtwerte wurden wichtige Beschlüsse gefaßt. Gegen die Uebertreibenden, die Ende der siebziger und in den achtziger Jahren auf den ungeheuerlich gewachsen war, hat sich schon seit mehreren Jahren eine starke Reaktion geltend gemacht. Namentlich ist es den einzelnen Corps völlig überlassen, die Fechtzeit nach eigenen Ermessen zu regeln.

— Auf dem diesjährigen Vertretertag der Mitgewerbten Turnlehrerschaft zu Eisenach wurden die bisherige freie Turnlehrerschaft Deutschlands in München und die freie Studentenverbindung Germania in Würzburg in den gewissen Verband deutscher akademischen Turnlehrerschaften (A. D. C.) aufgenommen.

— Das Elektrotechnische Institut der Universität Göttingen wurde am 2. Juni in Anwesenheit des Cultusministers feierlich eingeweiht.

— Der akademische Verein Hütte von der Technischen Hochschule in Berlin beging in den letzten Tagen sein Stiftungsfest. Sein 50. Stiftungsfest mit Commers, Kneipe eines neuen Vereinsfahnenbandes, Ernennung, Kneipe in den Ehrenräumen und Festconcert auf dem Lindenberg.

— Von den vom Frhr. Haber v. Lindberg den technischen Lehranstalten zum Bau bestimmten Vermächtniß bereits 1 Million Fl. wurde die Summe von 2500 Fl. alljährlich vom Präsidium der Akademie der Künste in Wien auf Grund von Preisaufgaben zu vertheilendes Stipendium bestimmt.

— Der Hochschule in Gothenburg, die vor einigen Jahren aus Mitteln ehrlicher Bürger ins Leben gerufen wurde, schenkte das Ehepaar Dahl neuerdings 1 Million Kronen.

Gesundheitspflege.

— In Kairo und Alexandria ist die Cholera ausgebrochen. Seit Beginn der Epidemie bis 3. Juni sind in Kairo 3 Erkrankungen mit 1 Todesfall und in Alexandria 3 Erkrankungen mit 2 Todesfällen vorgekommen. Seit dem 31. Mai sind keine weiteren Fälle vorgekommen.

— Die Allgemeine Elektricitätsgesellschaft hat bekanntlich, daß es ihr gelungen ist, die Kosten der Licht- und Kraftanlagen bedeutend, daß es auch möglich sein wird, Elektricität in Kohle und am Nachbarn, insbesondere die Athmungsorgane vor den die Herzthätigkeit direct auf dem Laufenden Schutz zu bewahren.

— Das Institut Pasteur in Paris entsendet eine Commission nach Aegypten, um dort die Cholera zu studiren und das neue Serum des Dr. Haffkine zu erproben.

— In Kreuznach hat die Badesaison unter ungewöhnlich günstigen Verhältnissen begonnen. Bereits am 17. Mai verzeichnete die Curliste 500 Gäste. In den letzten Tagen hat Kreuznach den Schweden und Norwegen mit ihren Cur belebt.

— In Bad Landeck in Schlesien ging die Cur- und Wasserheilanstalt Thalheim in den Besitz der Herren Dr. med. Lewandowski aus Berlin und Dr. med. Sandberg aus Breslau über, die sie zu einem Sanatorium für Nervenleidende und chronische Kranke erweitert werden. In Landeck selbst nicht für die Hebung und Vollendung. Der große Curpark und die Adelheidquelle werden erweitert, die Wasserpromenaden nach dem Wolfsschlüssel zu erheblich erweitert und verbessert.

— Die Jubiläumsfeierlichkeiten in Bad Reichenhall sind auf den 20. und 21. Juni festgesetzt. Bei diesen Anlaß wird glücklicherweise das Denkmal für den 1877 verstorbenen Begründer des Curorts, Staatsrathes Amé, das die Büste der Kurstadt den verdienten Manne im Park des Curhauses Adelheidsruhe hat, enthüllt werden.

— In Swinemünde wurde im vorigen Jahre neues des Strandes eine Seehalle erbaut, die zu Badezwecken eingerichtet ist, sodaß Swinemünde nun zu denjenigen Badeorten zählt, die die Vortheile eines Seebades mit denjenigen eines Luftbades vereinigen. Bereits in diesem Sommer werden in den renovirten Curhäuser und der Seehalle verabreicht werden, außerdem aber verschiedene aller Art; auch ist die Anlage mit einem Radfahrweg versehen, sowie mit einer Wellen- und Trinkhalle verbunden werden. In den Hallen und Vorräumen am Strand finden die Curgäste bequeme gerichtete Bedienungen.

— Auf der Nordseeinsel Borkum wurde im Mai auf dem Neubau einer evangelischen Kirche begonnen, die nach den Entwurf des Architekten Otto Raach in Charlottenburg ausgeführt wird. Das Grundstück für den Kirchenbau ist von Curverwaltung geschenkt worden.

Infolge des Aufschwungs, den das Seebad Lübtheen genommen, hatte die Direction des Bades sich in diesem Jahr entschlossen, noch natürlichen Salzquellen zu bohren. Die Bohrungen sind vom besten Erfolg gewesen, indem es gelang, in einer Tiefe von 150 Mtr. eine Solquelle zu erbohren, die derjenigen der besten Sprudeln es gleichkommt, täglich etwa 3000 Eimer zu liefern. Die natürliche, fast 5 Proc. reine Chlorsalze, die den Kaiser Franz-Bismarck-Sprudel enthalten soll, ist stark kohlensäure-, brom- und lithiumhaltig und daher zu Heil- und Badezwecken besonders geeignet.

Heer und Flotte.

— Vor kurzem ist eine ganze Anzahl neuer „Dienstleister“ für das Feuerregiment sowie für die Stammcompagnien der preußischen Feldartillerie erschienen, die in der Hauptsache das Schießverfahren betreffen und als eine Vervollständigung derselben zu betrachten sind. Die wesentlichste Aenderung besteht darin, daß das Schießen in der Weise, wie es bisher abgegeben wurde, nämlich so, daß als möglich in der Reihenfolge der Geschütze, in Zukunft gegeben auf das Commando „Schnellfeuer!“ wird das jetzt so geschehen, sobald es schußbereit ist, auf Commando jedes Geschützführers einzeln gerichtet. Beim Kartätschenfeuer soll eher weniger Schnelligkeit erforderlich sein, als „Langsames Feuer!“ commandirt wird.

— Der deutsche Kriegerbund zählte nach seinem neuesten Geschäftsbericht am 1. Januar d. J. 2135 Vereine, die Bezirke, bezw. Gaue, 2084 Vereine mit 850705 Mitgliedern gegen 2014 Mitglieder am 1. Januar 1895.

— Die russische Cavallerie zählt zur Zeit: 4 Garde-Kürassierregimenter, 6 Garde-Cavallerieregimenter, 54 Cavallerieregimenter, 1 Dragoner-Reiterregiment, 20 Kosakenregimenter, 1 Kosakenregiment, 1 Uralen- und 1 Ussuri-Kosakenbrigade, 1 Kaukasierbrigade, 1 Orenburg- und 1 Turkmenenbrigade, irregulare Reiterdivisionen, 7 Sibirische Schützenregimenter, 27 Grenzcavallerie und 6 Feldgendarmerie-Escadrons.

— Auf den Schmerzbesuch des Kaisers Franz Joseph in Wien, wie allgemein, ein am 1. Mai ausgeführter Vorbeimarsch, „Marsch- und Quartiermarsch der kaiserl. deutschen Armee“ zu Ehren Ihrer Majestät der Kaiserin Elisabeth. Dieser enthält eine ganze Symphonie der Marsch- und Signalmelodien des Feldartillerie-Exercirreglements und bei Ausführung durch eine Militärcapelle oder ein Musikcorps eine Reihe von Trompeten- und Hornsignalen.

— Die deutsche Admiralität ist gegenwärtig damit beschäftigt, Versuche mit einem in Amerika erfundenen explosiven Stoffe, Marsden-Celluloid, vorzunehmen, der im Stande sein soll, den Planken der Schiffe zu verleihen. In Amerika wird derselbe in Form Marsden-Celluloid für sämmtliche Kriegsschiffe verwendet.

— Das nordamerikanische Kriegsschiff Detroit machte vor kurzem eine Schnellfahrt zwischen Neapel und Gibraltar und legte diese Entfernung in 20 Stunden, das ist 19 Meilen in der Stunde, zurück.

— Nach dem „Oesterreichischen Lloyd“ soll der japanische Marineminister den Besuch haben, unter der Flagge des Admiralschiffes einen unterseeischen Tunnel zu bauen, der Sasebo (Kiska) mit dem benannten Nachbarterritorium Korea verbinden wird.

Digitized by Google

Handel und Gewerbe.

— Die württembergische Finanzverwaltung hat mit der Württembergischen Vereinsbank und deren Consorten eine Arrrr

Das Massenunglück auf dem Chodynkafeld in Moskau am Morgen des 30. Mai: 1

urm auf die Geſchenkbuden. Originalzeichnung unſers Specialzeichners E Limmer.

Digitized by Google

Das Massenunglück auf dem Chodynkafeld in Moskau.

Wie ein orientalisches Feenmärchen hatte das großartige moskauer Krönungsfest Theilnehmer und Gäste, hoch und niedrig angemuthet. Auch der Aermsten war nicht vergessen worden; 100000 Menschen wurden täglich in den Klöstern gespeist. Im Volksfest auf dem Chodynkafeld, das im Laufe des Tages die kaiserliche Familie durch ihre Anwesenheit zu verherrlichen beabsichtigte, sollte diese Woche des Glanzes und der Freude ausklingen. Da erhob sich riesengroß das Gespenst des Todes auf jenem weiten Plan und erinnerte auf kurze Frist selbst den Gleichmüthigsten an die Wandelbarkeit alles Irdischen. Es war am Morgen des 30. Mai, als sich in der Stadt das dumpfe Gerücht verbreitete, daß auf dem Platze des Volksfestes sich ein gräßliches und in der Chronik der Unfälle fast unerreichtes Unglück zugetragen habe. Das Chodynkafeld, auf dem schon bei den Krönungen Alexander's II. und Alexander's III. die Volksfeste abgehalten wurden, liegt im äußersten Nordwesten von Moskau an der großen petersburger Kunststraße, die von einer Allee großer, schöner Bäume eingefaßt wird. Es ist eine weite, baumlose Fläche, das Uebungsfeld der moskauer Garnison, die in der Nähe ihr Sommerlager bezieht. Dem Feld gegenüber, auf der andern Seite der Chaussee, liegen der große Petrowski-Park mit dem Schloß*), von wo aus das Zarenpaar vor der Krönung seinen feierlichen Einzug in Moskau hielt, ferner die Villen und Gärten der vornehmen Welt der alten Zarenresidenz. Vor dem Feld aus hat man den Blick auf einen kleinen Wasserthurm, die Chodynka, der dieser Ebene den Namen gegeben hat. Für das Volksfest war auf dem Feld eine ganze Reihe von Bauten errichtet. Dem Petrowski-Palais gegenüber erhob sich der Kaiserpavillon im byzantinischen Stil mit einer glänzenden Silberkuppel; zu beiden Seiten des Pavillons, längs der Landstraße waren umfangreiche Tribünen für Zuschauer errichtet. In der Mitte des Festplatzes standen die Theater für die Volksbelustigungen, ringsum zog sich ein hoher Bretterzaun mit einem tiefen Graben. Dicht an dem Zaun waren etwa 140 kleine Baracken erbaut, in denen die Bündel mit den Geschenken, die Gedenkkrüge und das Bier aufgespeichert waren. Die Geschenke für das Volk bestanden zunächst aus kleinen Päckchen, die, in gelbliche Tücher mit dem aufgedruckten Bild des Kremls gehüllt, eine Wurst, Nüsse, Mandeln, Johannisbrot, Bonbons und ein Stück Pfefferkuchen mit der Inschrift „Krönung 1896“ enthielten; beigegeben wurde je ein weißemaillirter eiserner Becher mit dem Monogramm des Zarenpaars und dem Reichswappen (s. die Abbildung); ferner ein Büchlein in buntfarbigem Umschlag mit einer Beschreibung der Krönung. Außerdem sollte das Volk mit Bier und Brot bewirthet werden.

Wie geschah nun das Unglück? Aus den vielen, zum Theil einander widersprechenden, zum Theil einander ergänzenden Nachrichten kann folgendes als hinreichend verbürgt angesehen werden. Vielleicht [illegible] Menschen hatten schon die ganze Nacht bei Wachfeuern auf dem Feld zugebracht. Als der Morgen heraufdämmerte, begann die Menge, die sich fortwährend gewaltig vergrößerte, ungeduldig zu werden und drängte gegen die Blockhäuser. Polizei oder Militärmacht war fast gar nicht zur Stelle. Die mit der Vertheilung der Gaben beauftragten Beamten glaubten klug zu handeln, wenn sie mit ihrem Geschäft begännen, ehe die Tausende der Fabrikarbeiter heranzögen; dem Andrang der ungeheuren Massen gegenüber thaten sie aber das Schlimmste, was sie thun konnten; sie begannen, Becher und Bündel hinauszuwerfen, statt hinauszureichen. Das nicht Erhaschte aufzuheben, bückten sich die Aermsten; sie fielen, niemand vermochte ihnen aufzuhelfen, so wurden sie von den nichts ahnenden Vorwärtsdrängenden zertreten. Tausendfältig verhallte der Hilferuf, ohne daß Hülfe gebracht werden konnte. Da war ein Abhang in der Nähe der Baracken, ein nur mit bald zusammenbrechenden Brettern verdeckter Wasserleitungsgraben, die engen Zugänge zu den Buden; alle diese Umstände vergrößerten die Zahl der Opfer, die nach Bericht der Regierung vom 6. Juni 1389 Todte und 644 Verwundete betrug. Jene schmucktragenden Frauen und Kinder vermachten noch von Glück zu sagen, daß wie Spielbälle durch die Luft über die Köpfe der sich stauenden Menge hinweggeworfen wurden. Da erschienen in vollem Galop Reiter, die in überraschend kurzer Zeit die Ordnung herstellten. Unaufhörlich rollten die Wagen des Rothen Kreuzes und der Feuerwehr heran, um Verwundete und Todte zu bergen. Die 9 Uhr war dieser traurigen Arbeit genügt, und als der Hof um 2 Uhr nachmittags erschien, waren nur noch wenige Spuren vorhanden, die an die schauerlichen Scenen des Morgens erinnerten.

Der aufs tiefste erschütterte Kaiser wollte im ersten heftigen Schmerz alle Festlichkeiten absagen lassen, auch sein Erscheinen auf dem am Abend dieses verhängnißvollen Tages stattfindenden Ballfest beim französischen Botschafter. Erwägungen politischer Natur ließen jedoch davon abstehen. Um aber nach Möglichkeit das Verderben der verwaisten Familien und der an ihren Wunden Daniederliegenden zu lindern, ließ er an jede ihres Ernährers beraubte Familie 100 Rubel zahlen und die Kosten für die Bestattung der Todten sowie die Pflege der Verwundeten auf seine Rechnung setzen. Die Großfürsten planen die Gründung einer Erziehungsanstalt für die Kinder der Verunglückten; beide Kaiserinnen haben die Absicht, die Oberaufsicht über das zu gründende Kinderasyl zu übernehmen. Am Morgen des 31. Mai wurde das Kaiserpaar in der Kirche des Kremlpalastes der Fürbitte

*) Abbildung s. Nr. 2700.

Der gelegentlich des Volksfestes am 30. Mai auf dem Chodynkafeld in Moskau vertheilte Krönungsbecher.

für die Seelen der Verunglückten bei. Drei Massengräber auf dem Wwedenskoje-Friedhof nahmen die einheitlichen Reste der von niemand erkannten Todten auf. Die in den Krankenhäusern untergebrachten Verwundeten wurden wiederholt von dem Kaiser und der Kaiserin besucht.

Das Volk dort draußen auf dem weiten Riesenfeld entblößte das Haupt, wenn ein Wagen der Feuerwehr oder des Rothen Kreuzes seine unheimliche Ladung von dannen führte, dann lagerte man wieder auf dem zertretenen Rasen, aß und trank oder vergnügte sich auf dem Carrousel oder lauschte den Liedern der Hirtensänger, wenn man nicht tanzte oder den patriotischen Stücken vom Kosakenleutnant Jermak Timofejew, dem Eroberer Sibiriens, den Verwandlungen des bösen Zauberers in „Ruslan und Ludmila“ Beifall klatschte. „Es war Gottes Wille!“ so trösteten sich jene, die die Hand des Todes verschont oder nur gestreift hatte. Hurrahrufen ohne Ende erschallt, die Mützen wirbelt das Volk unermüdlich in die Luft, denn das Kaiserpaar naht. Mit der Jubelhymne aus Glinka's „Das Leben für den Zar“ wird es willkommen geheißen, Salven aus hundert Geschützen suchen die Schlußaccorde der Hymne, das Glockengeläute, die Sängerchöre auf den Estraden, die zwei Tausend Musikkapellen zu übertönen. Darauf sieben Mal zarte Kinderstimmen zu Gott für Herrscher, Vaterland und Volk. Die Menge ist ergriffen; von Rührung übermannt, wendet sich der junge Kaiser ab.

Presse und Buchhandel.

„Heitere Welt“ betitelt sich ein neues illustrirtes Unterhaltungsblatt im Format der „Fliegenden Blätter“, das in Berlin im Verlag einer Actiengesellschaft erscheint.

— „Deutsche Treue“ betitelt sich eine neue Zeitschrift, die seit Januar d. J. im Verlag von Rud. Gerstbach in Friedenau-Berlin herauskommt. Das zweimal im Monat erscheinende Blatt verfolgt die Aufgabe, Militäranwärter für ihre spätere Beamtenlaufbahn vorzubereiten und den schon im Amt befindlichen weiterzuhelfen.

— Zur Erinnerung an die 100. Wiederkehr von Robert Burns' Todestag, die auf den 21. Juli d. J. fällt, läßt der Verlag von Otto Hendel in Halle a. S. eine von M. Prinzessin Isenburg-Birstein besorgte Uebersetzung der „Lieder und Balladen“ des schottischen Sängers erscheinen, die auch eine Auswahl der Gedichte, ein eingehendes Lebensbild des Dichters sowie erläuternde Anmerkungen enthält.

— Der große und allgemein geschätzte Verfasser der Schwarzen-Bogtardus und anderer trefflicher Werke, Wilh. J. v. Wurzbach, ist gegenwärtig mit der Abfassung seiner Memoiren beschäftigt. Da er viel merkwürdiges erlebt und mit einer großen Anzahl bedeutender künstlerischer Persönlichkeiten verkehrt hat, so dürfte ein sehr interessantes Buch zu erwarten sein.

— Eine auf 14 Lieferungen berechnete illustrirte „Geschichte der englischen Literatur von den ältesten Zeiten bis zur Gegenwart“ wird dem rühmlich bekannten Anglisten Prof. Dr. Eduard B. Nädler zu Ende des Herbstes vorigen Jahres im Verlag des Bibliographischen Instituts zu Leipzig zu erscheinen begonnen. Das Werk wird mit 150 Abbildungen im Text, 25 Tafeln in Farbendruck, Lichtdruck und Holzschnitt sowie 11 Facsimile-Beilagen ausgestattet werden und soll bis zum Herbst vollendet vorliegen. — In demselben Verlag sind ferner folgende Werke, zum Theil neubearbeitete und vermehrte Neuauflagen von „Meyer's Reisebüchern“ zur Ausgabe gelangt: Der mit 23 Karten, vier Plänen und zwölf Panoramen ausgestattete 1. Band der „Deutschen Alpen“ (5. Aufl.); „Dresden und die Sächsische Schweiz“ mit neun Karten, drei Plänen und Ansichten sowie zwei Panoramen (4. Aufl.); „Riesengebirge und die Grafschaft Glatz“ von D. Leisner mit neun Karten, zwei Stadtplänen und zwei Panoramen (10. Aufl.); „Schwarzwald, Odenwald, Bergstraße, Heidelberg und Straßburg“ mit 13 Karten und neun Plänen (17. Aufl.); „Thüringen“ von Auding und Rabenhorst mit 15 Karten, sechs Plänen und einem Panorama (13. Aufl.).

— Als Fortsetzung und Schluß zu den im Mai v. J. erschienenen ersten zwei Bänden sind jetzt — gleichzeitig mit den in Paris, London und Brüssel erscheinenden französischen und englischen Ausgaben — der 3. und der 4. (Schluß-) Band einer autorisirten deutschen Uebersetzung der „Memoiren von Paul Bataus“, Mitglied des Tiefencomptes“ durch die Deutsche Verlagsanstalt in Stuttgart zur Veröffentlichung gelangt. Der 3. Band behandelt das Directorium vom 15. Januar bis zum 18. Brumaire und der 4. Band das Consulat, das Kaiserreich und die Restaurationen. Diese Memoiren sind mit einer allgemeinen Einleitung, Bemerkungen und Anhängen von Georg Turay versehen worden.

— Ein neues Werk des bekannten Forschers K. Vogtian, „Die Entdeckung unbekannter Welt auf leonardesken Darstellungen in Cultur und Naturlust“ betitelt und mit schematischen Abrissen und vier Tafeln ausgestattet, ist kürzlich durch Herr Lammler's Verlagsbuchhandlung in Berlin zur Ausgabe gelangt. Dieses bildet eine verständliche Minderheit von einheimischen Standpunkt, enthält eine alte Lehrmeisterin Unterscheidung eine Fülle neuen wissenschaftlichen Materials und ist daher für Volkskirchen besonders für Lehrerseminarien, Realschulen, Studienzeugen u. s. w. bestimmt.

— Unter dem Titel „Rumänien. Ein Land der Zukunft“ hat der rumänische Generalconsul G. Vegesco ein mit einer Karte, zehn Lichtdrucktafeln und 14 Textbildungen ausgestattetes Werk bei J. Engelhorn in Stuttgart herausgegeben, das allen denjenigen als zuverlässiger Wegweiser dienen soll, die ein Interesse daran haben, sich zu Betreibung auf Industrie und Handel sowie des Grundbesitzes und der finanziellen Verhältnisse Rumäniens zu unterrichten.

— Von den „Entscheidungen des Reichsgerichts in Civilsachen“, die vom Mitgliedern des Reichsgerichts und der Reichsanwaltschaft im Verlag von Carl v. Co. in Leipzig herausgegeben werden, gelangte kürzlich der 30. Band zur Versendung.

— Bibliotheken und Sammlern seltener Werke ist das von der Buchhandlung für Architektur, Kunst und Kunstgewerbe Paul Schimmelwitz in Leipzig in einer Anzahl von Exemplaren zum Antrieb übernommene Prachtwerk über das der Kaiserin Friedrich gehörige „Schloß Friedrichshof bei Cronberg im Taunus“ zu empfehlen. Dasselbe besteht aus 50 Tafeln Imperialfolio; zum photographischen Originalaufnahmen in vorzüglicher Lichtdruck sowie drei Farbendrucken und enthält sowohl die äußere wie besonders die innere Architektur, Zeichnungen, Treppenhäuser, Schloßzimmer u. s. w., bei denen der reiche Stil vorherrschend ist. Der Preis dieses Prachtwerkes in der ganzen Leinenmappe mit Goldschnitt beträgt 250 ℳ.

— Der 1882 von Hermann Kraiser's Verlag in Aachen begründete „Wegweiser durch das sämtliche bekannte Theaterleben Paris“ Bruno Bertel liegt jetzt in 3. von C. L. Kalle vollständig bearbeitet und vermehrter Auflage vor. Das mit vier Theaterplänen, einem Kostümbilden, einer Karte der Pariser Umgebungen und dem Jahrbuch versehene und einer Anordnung von vielen Bogen ausgestattete Buch dient nicht allein den Besuchern des jetzt bekanntlich Ersatzbedürfnis als ein trefflicher Führer, sondern berücksichtigt auch zugleich das künftige und das bekannte Kulturleben sowie das literarische Vogtland.

— Zum 100. Todestage des Dichters Johann Peter Uz (12. Mai) ist im Verlag von C. Brügel & Sohn in Ansbach eine Schrift von Dr. Erich Feyel erschienen, die sich betitelt „Johann Peter Uz“ und nicht einer eingehender Biographie des anbacher Anakreontikers kritische Untersuchungen über dessen Dichtungen, namentlich eine botanische und zoologische Odenlese und eine vollständige Ode enthält.

— Ein für Curgäste Marienbads entschieden werthvolles Hülfsbuch und Wegweiser „zur Orientirung in Marienbad“ von Dr. E. Lucas, dessen medicinischer Theil von Dr. A. Lang bearbeitet wurde, ist in 14., durchsehter und verbesserter Auflage bei Jerry Gladiau in Marienbad erschienen. Das sehr brauchbare Werkchen, dem der neuste Situationsplan sowie eine Karte der Umgebung von Marienbad und eine Tabelle von der Entfernung beigefügt sind, gibt über alles Nähere, was den Besuchern dieses Badeortes zu wissen nöthig ist.

— Von dem „Illustrirten Führer durch Dalmatien, Land der Serben, Albanien bis Korfu und nach der Herzegowina“ (Wien, A. Hartleben's Verlag) ist die 3., gänzlich umgearbeitete Auflage erschienen. Das mit 67 Abbildungen und sehr hübsch ausgestattete Werk ist der neuste und einzige Fremdenführer für die Städte Zara, Sebenico, Spalato, Ragusa und Cattaro sowie für das ganze Dalmatien nebst den angrenzenden Ländern und Inseln.

— Ende Juli d. J. erscheint als 2. Auflage der „Briefe Richard Wagner's an seine Zeitgenossen“ von Edmund Kretzer, Verfasser des „Essen chronologischen Richard-Wagner-Katalogs“ und Musikschriftsteller in Wien I., Reichsgasse 3, ein Verzeichniß der etwa 1000 Briefen des Tondichtergenossen. Bezüglich Briefe werden vom Verfasser erbeten, diese, dem Mitgetheilten beizufügen, um sie gelegentlich zu lesen.

— Unter dem Titel „Die Katastralvermessung von Bosnien und der Herzegowina“ hat Victor Bertel's Witwe im Verlag der k. u. k. Hofbuchhandlung von Karl Gerold in Wien ein Werk erscheinen, in dem der Verfasser die in seiner Eigenschaft als Militärgeometer und Leiter einer Vermessungsgruppe gesammelten Erfahrungen in ausführlicher und leichtverständlicher Weise darlegt hat. Das umfangreiche Werk, dem laut Titels mit 40 teils ausgeführten geometrischen Figuren beigegeben sind, wird sowohl Fachmänner, die in der praktischen Geodäsie und Geometrie thätig sind, insbesondere den Ingenieuren der Grundbesteuerungsregulierungscommissionen, eine willkommene Gabe sein.

— Der 1. Band des auf zwei Bände berechneten Werkes „Nippon. Archiv zur Beschreibung von Japan und Hof-Reisen und Schutzländern nebst den Kurilen, Korea und der Liukiu-Inseln“ von Ph. Fr. v. Siebold, herausgegeben von seinen Söhnen, gelangte soeben durch Wolff's Reichsbuchhandlung in Würzburg zur Ausgabe. Das Werk, das im ganzen 40 Textillustrationen, 40 Tafeln und mehrere Karten enthalten wird und mit Hülfe hervorragender Kräfte der Verlagshandlung erscheint, wird noch im Laufe dieses Jahres vollständig. — Derselbe Verlag veranstaltet auch eine Volksausgabe des großen Werkes „Die Malaien“ von Erzherzog Ludwig Salvator, die während dieses Sommers zur Versendung gelangen soll.

— Ein zweibändiger Roman von Rudolf Gottschall „Moderne Streber“ ist kürzlich durch den Verlag von Hermann Costenoble in Jena zur Versendung gelangt.

— Die durch den historischen Roman „Cajus Rantzau“ sowie durch ihre Bilder und Skizzen „Aus klassischer Zeit“ und der hamburger Geschichte „Land und Schiffer“ wohlbekannte Schriftstellerin Charlotte Niese hat neuerdings im Verlag von Fr. Wilh. Grunow in Leipzig einen Band Novellen herausgegeben, der sich betitelt „Geschichten aus Holstein“ und fünf Erzählungen enthält, nämlich: Cocorde, Der langweilige Kammerherr, Die Geschichte des Claus Hahn, Die tintische Hexe und Die Geschichte von einem, der nichts konnte. Die erste Liebe.

— Ein neuer zweibändiger Roman des bekannten Romanschriftstellers Gregor Samarow, „Unter gutem Stern“, erscheint in C. Pierson's Verlag in Dresden.

Bibliothekswesen, Bücher- und Autographen.

— Die 40) Nummern starke Gemäldesammlung des Dr. Salomon Wartier in Straßburg i. E. mit Gemälden von Meistern der deutschen, niederländischen, italienischen, französischen u. a. Schulen aus dem 16. bis 19. Jahrhundert wird einzeln versteigert werden.

— Bei einer in Berlin durch J. A. Stargardt abgehaltenen Bücherauction wurden einige sehr hohe Preise erzielt. Die erste deutsche, von Johann Mentel in Straßburg von 1466 gedruckte Bibel ist mit 1350 ℳ bezahlt worden. Der zweithöchste Preis von 1100 ℳ wurde für die älteste Druckausgabe des Kalendars des „Ewigen Kalenders“ bezahlt. Das ohne Druckort und Jahreszahl, wegen Jahre 1475 dann auf 805 ℳ. Die ganze, aus 1000 Nummern bestehende Bücherauction, die in einem Zeitraum von 22 Tagen von einem Kenner der deutschen Literatur zusammengebracht worden ist, erzielte einen Gesammtpreis von rund 50000 ℳ.

— Der 21. Autographenkatalog von Otto Nap. Schulz in Leipzig behandelt Zeichnungen von Arnheim und freie Zeit und Berühmtheiten der lebendigen Kriege sowie der geistigen Bewegung des 19. Jahrhunderts. Unter den etwa 1000 Nummern, die der Katalog verzeichnet, befindet sich eine Anzahl interessanter, meist eigenhändiger Briefe und Schriftstücke der hervorragenden Dichter, Gelehrten, Künstler, Staatsmänner, Geschichtsschreiber u. s. w. jener Epoche.

— Karl Frey's nachgelassene Bibliothek, eine der reichhaltigsten Privatsammlungen der gelehrten Literatur, hat, nachdem Verhandlungen mit der russischen Regierung zu keinem Ergebniß geführt haben, in den Besitz der Senckenberg'schen Bibliothek zu Frankfurt a. M. über. Freiwillige Sammlungen ermöglichen die sofortige Ueberweisung für Frankfurt.

Sport und Jagd.

— Ein interessanter Thronritt der 17. (sächsischen) Husaren begann am 16. Mai früh 4 Uhr von Colditz aus nach Leer, den der Regimentscommandeur Oberstlieutn. v. Haugk auf der von der Remonta in der bekannten St. Gerdrude führte. Ihm schlossen sich an: Rittmstr. Frhr. v. Welck auf der St. Lorch, Rittmstr. Frhr. v. Zedtwitz auf der Fuchsstute St. Theresa II., Lieutn. v. Wolfersdorff auf der Fuchsstute St. Tarina und Lieuts. v. Einsiedel, der einen scharfe Remonte-Reiter, auf einem ungarischen Halbblut. Am 20. Mai 1.37 Uhr abends trafen alle wohlbehalten und auf gerade zu unterhalt in Leer ein. Auf dem bekannten Pferde in Herrenburg vor Leer ein, überall freudig begrüßt und von etwa 60 Cameraden aller Grade bewillkommnet. Kaiser Franz Joseph empfing anderntags die Reiter. Der Thronritt von Mitteis betrug 400 Kilometer, der Weg war meist bergig und oft schwierig, das Wetter im allgemeinen günstig.

— In Hoppegarten sah man am 10. Mai mit Spannung dem Ausgang des Staatspreises 2. Klasse entgegen, bei dem der vorjährige Jubiläumspreisreiger, der 4j. br. H. Armbruster des Hrn. E. Mau, zum ersten mal gegen solche, ob er der alte geblieben sei. Er rechtfertigte auch das Vertrauen und verwies mühelos den 4j. F.-H. Feuerstein des Hrn. Reinhold Lange aus den zweiten Platz. Preis 3000 Mk., Lose 30 ℳ dem Sieger. Auch der alte Sj. Rampe, der Hr. H. Auenmarker des Fürsten Hatzfeldt, feierte überlegen einen Sieg im Preise von Rummelsburg über 1000 Mk. Das Vollblut-Handicap, Werth 4750 ℳ, Preis 1500 Mk., das dreijährige Pferden bestritten, lief an des Gestüt Marienhall 3j. br. H. Lemmern. Der dritte Preis von Berlin, 3000 ℳ, Preis 2000 Mk., hatte eine überaus zahlreiche Zuschauermenge am 10. Mai herausgelockt. Zwei Abstände der Oesterreicher, der 3j. H. Sir Blaise und sein Pacemacher, der 3j. F.-St. Gigia, nahmen daran theil; doch der Hengst hatte bei der Reise Kaput am See schon genug, und Hrn. B. Mau's mädchen 3j. br. H. Wendinella, von Tadbury Koiselle, verwies in überlegener Weise alles unter sich und ging mit zweieinhalb Länge als mühelose Sieger der dem sehr gut laufenden 3j. br. H. Goldregen unter brausendem Beifall des Publikums durchs Ziel. Sir Blaise lief explorirt. Züchter von Rondeneil ist Graf v. Hahn-Baisdorf, Trainer J. C. Tales, Jockey L. Martin. Hr. B. Mau hat 1889 mit Arminarer und 1890 mit Talbera dasselbe Rennen gewonnen. Im Festgarten-Jagdrennen über 4000 Mk., Preis 3200 ℳ, konnte Lieutn. v. d. Lahe (3. Ul.) auf Lieutn. Graf v. Schwerin's 5j. F.-St. Senate nach harmlosem Endkampf mit der 4j. F.-St. Baldame unter Lieuts. Graf v. Kospoth-Mark triumphiren.

— Die 3. berliner Internationale Steeplechase, Preis 2000 ℳ, Tranz 1000 Mk., wurde am 20. Mai von neun Pferden auf der cultivirter Bahn bestritten. Den Sieg errang noch kühnem Reiten Lieutn. Graf v. Kospoth-Mark auf Hrn. J. Miller's 5j. br. W. Bavaria mit zwei Längen vor Lieutn. v. Billich's 5j. F. W. Cridwell unter Lieutn. Beaten zu Solms, dem Lieutn. Suermondt auf Hrn. Baldwin's a. br. W. Pampers nach acht Längen folgte.

— Die Frühjahrsrennen zu Leipzig am 30. und 31. Mai sowie am 1. Juni versprechen hervorragend auch diesmal nicht, eine große Anziehungskraft auf die auswärtigen Ställe und das Publikum auszuüben. Als ein Ereigniß gesetzt sich das endliche Antreten von Cracker um so mehr, als dieser vom Unglück so hart mitgenommene specialiste Stall gleich ein Rennen, das Ehrenpreis-Rennen über 1700 Mtr., mit dem 3j. F.-H. Tuchmacher sehr sicher gewann. Der Leipziger Eröffnungspreis, 11 000 ℳ dem Sieger, Tranz 2000 Mtr., sah leider nur zwei Bewerber am Start, und es gelang dem 3j. br. H. Rudolf des Fürsten Hohenlohe-Oehringen, den Hengst-Sieger, den 3j. br. H. Tahlmann, der freilich unlustig ging und besperte, mit dreiviertel Länge niederzuringen. Der große Lerchen-Preis über 2000 Mtr. am 1. Juni aber brachte Talisman eine seitlich nicht ganz angetheilte Revanche Unbalt gegenüber, da dieser von ihm arg den dritten Platz verwiesen wurde. Talisman flog diesmal leichter, konnte aber den 4j. br. H. Palatzweg des Hauptmanns v. Bleitzig nicht überrigen und lief mit ihm in todtes Rennen um den ersten Platz. Werth für je einen 7000 ℳ. Während des durch die Gegenwart des Prinzen Albert von Sachsen ausgezeichneten Meetings konnten die bekannten militärischen Lenkrennen der Lieutn. v. Gunard und Lieutn. v. Strabeta-Labenau Triumphe feiern. Ebenso bewährte auch Lieutn. Suermondt seine Meisterschaft, die besonders im Großen Leipziger Jagdrennen, Preis 4000 ℳ, Tranz 5000 Mtr., zum Ausdruck gelangte, wo er Hrn. J. Miller's a. br. W. Lord of the Valley zum Sieg steuerte.

— Das Amjina-Memorial zu Hamburg-Graf Borstel am 17. Mai, Preis 9250 ℳ, Tranz 1000 Mtr., fiel an Hrn. M. Beit's 4j. F.-H. Royal Ballam, der Hrn. Reiss's 4j. br. H. Waldteufel mit knapp um einen Kopf schlug. Im Herren-Flachrennen über 3200 Mtr., Ehrenpreis und 1500 ℳ dem Ersten, vermochte Lieuts. v. Gauer auf Mr. Reis's a. br. W. Jean sans Peur einen mühelosen Erfolg zu verzeichnen.

— Das österreichische Derby, das am 25. Mai auf der Freudenau bei Wien zwischen neun Pferden zum Austrag gelangte, brachte dem Favoriten, dem 3j. br. H. Chanache, von Galopin-Red Hot, eine ungeahnte Niederlage bei, da ihn Graf C. Hunyadi's 3j. br. H. Weatherwolf, von Galaxy-Weather, sicher mit einer Länge schlug. Tranz 2500 Mtr.; Preise: 10 000, 10 000 und 4000 Kronen. Die Gewinnzeit war über die ersten 2400 Mtr. eine sehr schnelle, dann ging sich das Feld, mit Chanache an der Spitze, auseinander, und es entspann sich zwischen dem Favoriten und Weatherwolf ein Kampf, aus dem der letztgenannte, ein ernsterer Sieger, als Sieger hervorging. Nach sechs Längen folgte der 3j. F.-H. Tandar als mäßiger Dritter. Aus dieser Prüfung geht hervor, daß nur die beiden Ersten der wirklichen Vertretung in Oesterreich-Ungarn betrachten sind. Trainer des Siegers: Pebl, Jockey: Siemsson. Im Viscaneer-Rennen über 3500 Mtr., Preis 3000 Kronen dem Sieger, konnte der 4j. br. H. Tello (40 kgr.), obwohl er allen Gegnern Gewicht gab, sie noch Mendlen mit drei Längen schlagen. Der Steeplechase zu Wien am 31. Mai, 10 000 Kronen, Tranz 2500 Mtr., sah ich Hrn. J. v. Jankovich's 5j. br. St. Gudgeon nicht nehmen.

— Im Schritt sozusagen gewann Vicomte d'Harcourt's 4j. F.-H. Oberdeutz den Prix de la Rochette, 40 000 Frk., Tranz 4000 Mtr., am 28. Mai zu Paris. Im Prix du Jockey Club, Werth 148 400 Frk., Tranz 2400 Mtr., für Dreijährige, zwang Mons. R. Aveilles' br. H. Chamrombert, den kühle Dach-Tanerin, den Favoriten, Mons. J. Prat's br. H. Champignol, nach großartigem Endkampf mit dreiviertel Länge nieder. Vierzehn Pferde vervollständigten das Treffeld am 31. Mai zu Paris-Chantilly.

— Das Frühjahrsmeeting zu Berlin-Weyhend bewies den ungeheuren Aufschwung, den der Trabrennsport in Deutschland genommen hat. Der 22. Mai war ganz besonders der deutschen Traberderbys wegen besucht. Es galt, den lettischen Wanderpreis gegen den Preis des Kaisers mit 6000 ℳ zu erstreiten oder verwiesen zu sind ℳ weiteren Preisen theilzunehmen. Das Rennen war für Dreijährige über 3200 Mtr. ausgeschrieben. Es gewann Hr. G. Heerjmann's n. Co. schw. H. Cid, von Independence-Lawanza, in 5:38, gegen Hrn. L. Mühlig's br. H. Crownprince in 5:40. Sieben Pferde vertrollständigten das Feld. Im dritten Internationalen Herrenfahren über 4000 Mtr., Ehrenpreis und 1200 ℳ, konnte Hr. H. Pitzschke Hrn. Hermann's 9j. br. St. Rusty zum Sieg in 3:26, gegen 5:21, führen. Im dritten Dreijährigen Handicap, Preis 2500 ℳ, Tranz 2000 Mtr., konnte Hrn. Kapler's br. H. Todas in 6:05 den ersten Preis erringen. Am 23. Mai fand ein noch jeder Richtung hin skandalöser Zwischenfall statt, da Rutzer Tappan im Mai-Trabrennen den von ihm [illegible] Mannschaft, der mit 50 Mtr. Vorsprung gestanden wurde, von Start Nagel, der Publikum und Journalisten umschwärmt, wurde vor dem Ziel bemüht. Zuvor wurde Tappan wegen betrügerischen Fahrens verwarnt auf ein Jahr von der Bahn verwiesen, wenn die Aberkennung am Totalisator nicht verweigert. Solche Vorfälle tragen nur zum Niedergang des Sports bei!

— Im Prix Lupin zu Paris am 17. Mai, Werth 50 Frk., Tranz 2000 Mtr., für Dreijährige, holte Mons. J. Prat's br. H. Champignol, von Le Sancy-Cheyne, mit anderthalb Länge.

— Der Große Handelspreis von Mailand, 50 000 Lire, Tranz 3000 Mtr., wurde von des Gestüts Carmagnano 5j. F.-H. Sevigliotto (65 kgr.) leicht mit anderthalb Länge heimgetragen. Zweiter war des Gestüts Santarosa 3j. F.-H. Silberkuit (49 kgr.).

— In Paris gewann das 50-Kilometer-Radfahrerrennen am 14. Mai Lisse in 1:07:06,4 mit vier Runden großartig gegen Lorrigan. Zum Linten verbesserte am 18. Mai im soliden Seine-Velodrom den Stundenrecord Porteur's (47,500 Kilomtr.), indem er 48,400 Kilomtr. lief, eine ganz erstaunliche Leistung.

— In Berlin-Halensee konnte am 17. Mai A. Heimann das Anderrad-Hauptrennen über 10 000 Mtr. mit gut drei Längen gewinnen, nach im Tretrolly-Anderrad-Hauptrennen über 2000 Mtr. vermochte er mit Mekiad zusammen in 3:00,2 zu siegen und mit drei Längen den Gebrüder Anderberg zu schlagen. Aus Lehr setzte zu Tuisburg am 17. Mai im Anderrad-Hauptfahren über 6000 Mtr. in 9:5,2 seine Ueberlegenheit, und im gleichbenannten Rennen über 3000 Mtr. zu Lübeck konnte Fr. Erich in 5:50,2 siegen.

— Das Internationale Straßen-Radfahrerrennen Lugano-Chiasso-Lugano am 16. Mai wurde für den berühmten jungen Pietro Gemmelli in 1:31:37 über 50 Kilomtr. um so mehr zum Triumph, als er trotz der im Hinterreisen entwickelten Luft mit grandiosem Spurt gegen Angani um eine Maschinenlänge zu siegen vermochte.

— Der Akademische Anderverein zu Berlin vermochte bei der ersten großen Anderregatta auf dem Grünauer See bei starkem Gegenwind mehrere sehr schöne Siege zu erringen. So war er mit Rüttner im Vierer in 13½ Sec., im Doppelzweier um den Silbernen Becher mit 5½ Sec. und im Achtzigerzierer mit 20 Sec., im Juniorvierer mit 7 Sec. über den Berlin Victoria, der übrigens das Hauptrennen im Rennvierer mit 8 Sec. Vorsprung gewann, siegreich. Die Kämpfe waren durchweg spannend.

— Das große silberne Schiff, den ersten Wanderpreis des deutschen Segelvereins, errang am 16. Mai die „Marie" des Hrn. Andahelg in 4:4:52. Nur dem Winnlee wurde der silberne Adler des Prinzen Friedrich Karl ausgeliefert und von der „Hedwig" des Hrn. Jeipe, zum dritten mal bereits, in 2:24:52 erlangt.

— Der Fencer Club in Newport veranstaltete im April ein Festturnier, an dem sich acht amerikanische Fechtervereine beheiligten. Sämmtliche gedenne Medaillen gewann der Harvard Fencing Club in Boston, eine große Anzahl Pokale, 8 allein an einem Morgen, zur Strecke. Ebenso erlegte er in den Revieren von Pittsburg in Schwarzen als Gast des Orniers v. Tedna auf der Birsch eine Anzahl Rehböcke, darunter mächtete mit hervorragenden Gehörn.

— Das Dachshundschießen, das der Dachshundclub zu München am 3. Mai abhielt, verlief vortrefflich. Im Offenen Schießen auf Jagd wurde der 4j schwarzrothe Hund Waldel von Riedertaiern des Hrn. H. Abelen aus München mit dem ersten Preis und Ehrenpreis ausgezeichnet. Den gleichen Preis erhielt im Neulingsschießen auf Jagd die 4j. br. Hündin Mirzl des königl. Forstverwalters Stamberger vom Fasanengarten.

Schach.

Aufgabe Nr. 2563.

Weiß setzt an und zwingt Schwarz, in den Zügen matt zu setzen (Selbstmatt).

Von R. Rendell in Prag.

Weiß

Von dem bevorstehenden Schachcongreß des Deutschen Schachbundes zu Nürnberg, der am 19. Juli im Saale der Museumsgesellschaft, Königstraße 1, zusammentritt, wird folgendes gemeldet: 1 Preis Ehrengabe des Prinz Regenten von Baiern sein traditioneller Wanderpokal nebst Teller und 1000 ℳ, 2 Preis 2000 ℳ, 3. Preis 1000 ℳ, 4 Preis 1000 ℳ, 5 Preis 600 ℳ, 6. Preis 300 ℳ, 7 Preis 200 ℳ. Ferner Ehrenpreisen für die schönste Partie des Turniers, gestiftet von Baron Albert v. Rothschild, 300 ℳ und Specialpreis für das beste Resultat gegen die Dresdner, gestiftet von v. Heydebrand u. der Lasa, 100 ℳ. Ferner hat der Ehrenpräsident des nürnberger Schachclubs, Buchhandelsdiakter Adolf Krepner in Leipzig, dem Comité eine kostbare Ehrengabe zur Verfügung gestellt: das berühmte, im „Kommiser" vom 15. Juli 1896 zur Zeitschrift ersten Ranges beschriebene Exemplar des großen Schachwerkes von Gustavus Selenus mit eigenhändiger Dedication des Verfassers (Augustus, Herzog von Braunschweig und Lüneburg, 1616). Außer diesem Unicum hat Hr. Krepner als weiteres Preisobjekt ein wertvolles Petschaftsiegel, gold und farbigen Email mit Andeutung in fremden Lederetui gestiftet. Die Turnierzeitung bestehen sich auf 3000 ℳ in barem Geld, eine Leistung, die in Deutschland auf schachlichem Gebiet bis heute unerreicht dasteht.

Die englische Monatsschrift „Chess Monthly" bringt in ihrem Maiheft Portrait und Lebenslauf des seit der Zeit Paul Morphy's in der Schachwelt wohlbekannten starken deutschen Kämpen Reverend John Owen, der über vier Jahrzehnte zu Hooton unserm Ehester, wo er 1862 Gemeindeprieser wurde, amtirt ist.

Nach Beendigung seines Match mit Steinitz spielte E. Schiffers in Reigern am Ten noch neun Partien gegen berühmte Gegner; er gewann davon fünf und verlor vier.

Briefwechsel.

B. in C. in Leipzig. — Es ist leider übersehen worden, beim Abdruck des Artikels „Die Notizen eines Arztes im Interesse der Schachspielkunst" anzumerken, daß er der „Deutschen Schachzeitung" entnommen ist.

Wetterbericht.

Die Beobachtungen sind früh 6, resp. 7 Uhr.

b = bedeckt, w = bewölkt, h = heiter, r = Regen, s = Schnee, n = Nebel, g = Gewitter, st = Sturm.

Die Beobachtungen sind nach Celsiusgraden (° = R Reaumur) gegeben.

Stationen	Juni 1	Juni 2	Juni 3	Juni 4	Juni 5	Juni 6	Juni 7
Petersburg	+ 13 w	+ 14 w	+ 15 w	+ 17 h	+ 16 w	+ 14 w	+ 16 w
Wien	+ 13 h	+ 15 h	+ 15 r	+ 15 r	+ 14 r	+ 14 r	+ 14 w
Paris	+ 14 h	+ 19 h	+ 16 h	+ 15 h	+ 15 h	+ 17 h	+ 14 h
Berlin	+ 15 h	+ 18 h	+ 18 h	+ 17 h	+ 17 h	+ 18 w	+ 18 w
Triest	+ 19 h	+ 21 h	+ 20 h	+ 18 h	+ 17 h	+ 19 w	+ 17 w
Neapel	+ 20 h	+ 18 w	+ 20 w	+ 17 h	+ 17 h	—	+ 19 w
Florenz	+ 17 h	+ 19 h	+ 17 h	+ 17 h	+ 16 w	+ 16 r	+ 19 h
Triest	+ 21 w	+ 22 w	+ 23 w	+ 22 h	+ 22 h	+ 21 h	+ 21 w
Wien	+ 17 w	+ 18 h	+ 15 h	+ 16 h	+ 15 w	+ 16 r	+ 18 r
Badenweil	+ 17 h	+ 17 h	+ 19 h	—	+ 19 h	+ 18 h	+ 17 h
Hermannstadt	+ 15 h	+ 13 r	+ 13 h	+ 14 h	+ 14 h	+ 14 h	+ 15 w
Cherie	—	+ 14 w	—	+ 16 w	—	+ 20 w	+ 18 h
Rostau	+ 10 h	+ 14 h	+ 16 w	+ 16 h	+ 19 h	+ 18 h	+ 19 h
St. Petersburg	+ 10 h	+ 12 w	+ 11 h	+ 15 h	+ 10 h	+ 14 h	+ 22 h
Odessa	+ 5 r	+ 8 h	+ 7 h	+ 8 h	+ 10 r	+ 11 h	+ 16 h
Stockholm	+ 10 h	+ 12 h	+ 17 h	+ 20 h	+ 21 h	+ 20 w	+ 19 h
Christiansand	+ 6 st	+ 7 r	+ 9 w	+ 7 r	+ 8 h	+ 9 r	+ 7 st
Cape	+ 11 h	+ 13 h	+ 15 h	+ 17 h	+ 17 h	+ 17 h	+ 16 h
Kopenhagen	+ 12 h	+ 15 h	+ 16 h	+ 18 w	+ 18 h	+ 19 w	+ 19 w
Memel	+ 13 h	+ 14 h	+ 20 h	+ 21 h	+ 20 w	+ 21 w	+ 24 w
Kiel	+ 12 h	+ 18 h	+ 20 h	+ 21 h	+ 18 h	+ 19 w	+ 14 h
Hamburg	+ 13 h	+ 18 h	+ 20 h	+ 20 h	+ 18 h	+ 17 h	+ 14 r
Memel (Tanz)	+ 11 h	+ 18 h	+ 19 h	+ 20 w	+ 18 h	+ 15 h	+ 13 h
Blücherwitzen	+ 11 h	+ 18 h	+ 18 h	+ 18 h	+ 17 n	+ 15 r	+ 15 h
Swinemünde	+ 14 h	+ 18 h	+ 20 h	+ 20 w	+ 17 w	+ 16 h	+ 15 h
Hannover	+ 16 h	+ 20 h	+ 20 h	+ 21 h	+ 19 h	+ 18 h	+ 15 r
Berlin	+ 16 h	+ 19 h	+ 21 h	+ 20 h	+ 19 w	+ 19 h	+ 19 h
Breslau	+ 18 h	+ 18 h	+ 18 h	+ 18 h	+ 18 h	+ 18 h	+ 18 w
Münchenstein C.	+ 15 h	+ 14 w	+ 20 w	+ 18 w	+ 14 w	+ 14 h	+ 16 h
Karlsruhe	+ 16 h	+ 20 h	+ 19 h	+ 18 h	+ 19 w	+ 14 r	+ 18 h
Frankfurt/Oder	+ 15 h	+ 16 w	+ 15 w	+ 16 w	+ 17 w	+ 17 r	+ 14 h
München	+ 13 h	+ 19 h	+ 13 r	+ 16 h	+ 17 w	+ 15 h	+ 12 h
Bäder und klimatische Curorte.							
Nizza	+ 16 h	+ 20 h	+ 19 w	+ 23 h	+ 19 w	+ 17 w	+ 19 h
Pisa	+ 15 h	+ 19 w	+ 18 h	+ 18 h	—	+ 17 w	+ 18 w
Venedig	+ 21 h	+ 20 w	+ 22 w	+ 20 h	+ 20 h	+ 21 h	+ 19 w
Helgoland	+ 12 h	+ 16 h	+ 12 h	+ 16 n	+ 18 w	+ 14 h	+ 14 n
Aachen	+ 14 h	+ 20 h	+ 21 h	+ 19 w	+ 18 h	+ 15 w	+ 15 h
Bad Kreuznach (Sal.)	+ 11 h	+ 13 h	+ 13 h	+ 17 w	+ 17 h	+ 17 r	+ 14 h
Kissingen	+ 14 h	+ 18 h	+ 18 h	+ 18 h	+ 16 w	+ 17 h	+ 16 h
Baden-Baden	+ 13 h	+ 18 w	+ 18 w	+ 17 h	+ 18 r	+ 14 r	+ 15 h
Teplitz (Böhmen)	+ 8 h	+ 13 h	+ 14 r	+ 14 h	+ 15 w	+ 13 r	+ 11 h
Eisenbaden	+ 15 h	+ 16 h	+ 18 h	+ 17 h	+ 18 h	+ 15 h	+ 16 w
Ilmenau	+ 13 h	+ 18 h	+ 21 h	+ 19 h	+ 16 w	+ 16 w	+ 11 r
Baden bei Wien	+ 14 h	+ 15 h	+ 15 h	+ 15 h	+ 15 h	+ 14 h	+ 14 h
				Mittags 12 Uhr.			
Lugano	+ 21 h	+ 20 r	+ 16 r	+ 21 h	+ 20 r	+ 18 h	—

In einem Theil des Vogtlands richtete am 4. Juni ein Gewitter mit langandauerndem, wolkenbruchartigem Regen und starkem Hagelschlag vieles Schaden an. Hart betroffen wurde namentlich Bad Elster, wo in der wegen exponirter Natur sowie an zahlreichen Gebäuden mannigfache Verbesserungen vorgenommen wurden. Die Obst- und Getreideernte ist zum großen Theil vernichtet, und in dem weiter gelegenen Wochnezgrün stand das Wasser längere Zeit meterhoch. Am 6. traten im Elsterthal heftige Gewitterregen mit Hagelfall ein. Ebenso ist ganz Thüringen in der ersten Junimoche von schweren Gewittern heimgesucht worden. Am 1. ging ein Gewitter mit Wolkenbruch in Ballstedt nieder und verwandelte die Flur zwischen diesem Ort, der Eisenbahnstation, Pfaffendorf und Hausen in einen vollständigen See. In der erstarrt Gegend wurden verschiedene Personen vom Blitzschlag getroffen. Ueber der Gegend von Großbreitenbach entlud sich am 3. ein furchtbares Unwetter, das die Felder arg verwüstete. Ein Mann aus Wilmersdorf wurde vom Blitz getödtet. Ueberhaupt haben die Gewitter vielfach Unheil angerichtet; es lagen darüber Nachrichten vor aus Heinrichswalde bei Tilsit, der Gegend von Ansbach, Triebes, Greiz, Wernigerode, wo zwei Frauen bei dem Gewitter das Leben einbüßten, Warnsdorf, wo sich Wasserspuk geltend machte, Dülmen und vielen anderen Orten. Auch am Rhein und an der unteren Mosel wüteten am 3. Juni schwere Gewitter, die Felder und Weinberge stark verwüstet haben. In der Gegend von St. Goar fanden infolge der wolkenbruchartigen Regengüsse bedeutende Erdrutschungen statt. Auf dem Hunsrück nach letzten mehrere stark gewitterartige Schäden an. Ueber Mannheim entlud sich am 3. Juni ein Gewitter mit wolkenbruchartigem Regen und starkem Hagelschlag. Ein heftiger Gewitter mit wolkenbruchartigem Regen und starkem Hagelschlag ging am 3. Juni über Nürnberg nieder. Der Verkehr wurde sehr beeinträchtigt, und der Vegetation hat erheblichen Schaden geläutet. — Schwere Gewitter entluden sich am nämlichen Tage in vielen Theilen Belgiens. In Esteren (Provinz Antwerpen) wurde ein Landwirth vom Blitz erschlagen, in Corbeeren erlitten zwei Kinder schwere Verwundungen. In Gent brannte durch Blitzschlag ein Haus nieder, auch in Tenelle (Hennegau) und in Grand-Bigard (Provinz Brabant) fanden Feuersbrünste statt.

Aus Sassari auf Sardinien wurde über Wolkenbrüche berichtet, die mannigfachen Schaden getan haben. So stürzte infolge der Hochfluten ein Haus zusammen, wobei drei Personen getödtet wurden.

In der Umgegend von Genua waren am 6. Juni infolge starker Gewitter mit Regenmassen die Flüsse derart angeschwollen und richteten vielfachen Schaden an, namentlich in Valle Bisagno. In San Pier d'Arena entrank eine Person.

Die zwischen dem nördlichen Europa und Neuyork verkehrenden Schiffe haben große Schwierigkeiten durch Eisberge und Packeis zu gewärtigen, weshalb das Hydrographische Amt in Washington eine Warnung an die Seefahrer ergehen ließ. Das Eis kommt in diesem Jahre in ungewöhnlicher Menge von den arktischen Gebieten, sodaß die Küste von Neufundland seit längerer Zeit dichtes und die Häfen von St. Johns unzugänglich ist. Die Eisberge haben in diesen Jahre eine grünliche oder oft auch bläuliche Farbe, woraus man schließt, daß sie von den frischen Gletschern auf sehr hohen nördlichen Breitengraden losgerissen worden sind, was wol darauf hindeutet, daß in diesen Gebieten eine verhältnißmäßig milde Witterung geherrscht hat.

Am 16. Mai herrschte im östlichen Utah und westlichen Wyoming (Vereinigte Staaten) auf einer Strecke von über 140 Kilomtr. ein heftiger Regen, der einen starken Salzgehalt besaß. Als dieser nachließ, überdeckte sich alle Flächen der Straßen, der Häuser und des Landes, sowie sie trockneten, mit einem weißen Ueberzug von Salz. Ganz besondere Schwierigkeiten erlitt infolge dieser Erscheinung der telegraphische Dienst, da die Telegraphenstangen und die Isolatoren ebenfalls mit einer salzigen Kruste überzogen waren. Ueberdies ist der salzige Regen in dieser Gegend heute schwer erklärliche Erscheinung. Bei Mahnwaden 12 bei Salt, resp. den Nitterdämmen trat etwas Salz hervorgetreten, weil dieser Bezirk über den Großen Salzsee hinausreicht. Nicht der Salzgehalt überhaupt, sondern nur dessen große Menge war das verwunderungswerthe.

Digitized by Google

Das Massenunglück auf dem Chodynkafeld in Moskau am Morgen des 30. Mai: Die Bergung der Todten. Originalzeichnung unsers Specialzeichners E. Limmer.

Am Schwanenteich. Nach einem Gemälde von W. Menzler. (Photographieverlag von F. Hanfstängl in München.)

Digitized by Google

Die Haussa- oder Nigerschafe des berliner Zoologischen Gartens.

Unsere Hausthiere — so seltsam das im ersten Augenblick klingen mag — verursachen dem Zoologen, der sie zum Gegenstand eingehender Studien macht, in gewisser Weise mehr Kopfzerbrechen, als der Laie ahnt; denn berghoch thürmen sich die Schwierigkeiten vor dem nachspürenden Forscher, sobald er den — wie oft schon gescheiterten! — Versuch unternimmt, die Urältern der uns allen so vertrauten, unentbehrlichen und seit Jahrtausenden schon zu Hausthieren gewordenen Lebewesen aufzufinden und mit Sicherheit als solche festzustellen. Ueber ein „sehr wahrscheinlich“ oder „vermuthlich“ kommt die moderne Wissenschaft bei diesen Forschungen nicht hinaus, und ebenso im unklaren ist man noch inbetreff des Weges, den die getreuen vierbeinigen und gefiederten Freunde und Diener des Herrn der Schöpfung bei ihrer Wanderung durch die Zonen zurückgelegt haben. Am besten wird man zu einigermaßen brauchbaren Schlüssen gelangen durch streng methodische Kreuzungsexperimente, wie solche unter anderm von Prof. Dr. Kühn in Halle angestellt worden sind. Wer vermöchte z. B. zu ergründen, wo der Stammbaum jener Schafrasse wurzelt, von der die vorstehende Abbildung eine Probe gibt? — Wir sehen die Ramsnase der asiatisch-afrikanischen Formen: Saiga-Antilope, Fettsteißschaf, ägyptische Ziege; wir hören das Blöken des Schafes von einem Thier, das statt mit Wolle mit schlichten Haaren bekleidet und auffallend hochbeinig ist. Glaubt doch Dr. Noack von einem Bock, der 1885 im Zoologischen Garten zu Hamburg gehalten wurde und dem unserigen sehr ähnlich war, daß er ein Mischproduct von Ovis musimon (Muflon), Ovis tragelaphus (Mähnenschaf), Capra Falconeri und Capra jemlaica (Tahrziege) sei. Wie weit diese Behauptung berechtigt ist, vermag ich beider hier nicht kritisch zu erörtern. Der berliner Zoologische Garten verdankt diese Schafe, von denen selbst Hagenbeck sagt, daß er sie niemals zuvor gesehen, dem Premierlieutenant v. Carnap-Quernheimb, der sie in und bei Sai am Niger erworben und von dort nach Europa gebracht hat.

Im Interesse der Wissenschaft liegt es, auch hier eine kurze, aber möglichst genaue Beschreibung der Thiere zu geben, für die ich den Namen Ovis longipes var. Carnapi vorschlage. Sie haben sehr lange Läufe, sind bis zu den Hinterschenkeln fahlbraun gefärbt, im übrigen weiß, haben am Halse zwei behaarte Zotteln und eine ausgesprochene Ramsnase. Die langen Ohren des Bocks hängen schlaff nieder, die des Weibchens stehen an der Basis ein wenig horizontal ab. Der dünne Schwanz reicht bis unter das Sprunggelenk hinab. Mähnenbildung ist nur beim Weibchen merklich vorhanden. Bis dahin gleicht die Art dem bereits mehrfach nach Europa gelangten und schon bei Schreber abgebildeten Guineaschaf, von dem es jedoch durch die Bildung der etwa 30 Cmtr. messenden, in sich selbst gedrehten Hörner des Widders, die horizontal und senkrecht zur Längsachse stehen, sofort unterschieden wird. Nach Beobachtungen des Entdeckers stammen die Schafe aus den Haussaländern, von wo sie „zur Veredelung des Fleisches“ durch Karawanen auf das rechte Nigerufer gebracht werden. Während das seinerzeit in Hamburg beobachtete Stück, das gegenwärtig nicht mehr dort ist, trotzig und ziemlich unnahbar war, zeichnen sich die Nigerschafe durch sanftes Naturell vortheilhaft aus. Eine genauere Aufzählung der Merkmale derselben muß einem Fachblatt vorbehalten bleiben. Dr. J. Müller-Liebenwalde.

Die Haussa- oder Nigerschafe im Zoologischen Garten zu Berlin. Nach dem Leben gezeichnet von W. Kuhnert.

Vom Büchertisch.

— **Bilder vom französischen Kaiserhof aus den Jahren** 1806 bis 1807 werden in einer soeben bei Fred. Höst u. Sön in Kopenhagen unter dem Hauptitel „Die Frau Gouvernantin von Paris“ erschienenen romanartigen Darstellung von Mathilde Malling geboten. Die Verfasserin hat sich schon durch ihren früher veröffentlichten „Roman vom ersten Consul“ vortheilhaft eingeführt, und man darf nach dem jähen Abschluß ihres neuen Bandes vermuthen, daß sie auch die weiteren Entwicklungen der Kaiserepoche in solchen Einzeldarstellungen behandeln wolle. Die auf dem Titel als Heldin genannte Dame ist Laurette Junot, die jugendliche Gattin des damaligen Gouverneurs von Paris, des Jugendfreundes und ersten Adjutanten Napoleon's, eine der schönsten, geist- und temperamentvollsten Frauenerscheinungen des Napoleonischen Hofes, der Kaiserin und besonders der Historikern auch bekannt geblieben durch ihre früheren ebenso weitschweifigen wie stoffreichen Memoirenwerke. Um das lebensvoll, in feinen und scharfen Umrissen gezeichnete Bild dieser Frau und ihres Kreises weiß das vorzügliche Erzählungs- und Schilderungstalent der dänischen Schriftstellerin an zahlreichen Persönlichkeiten, interessanten Handlungen und Situationen, Scenen und Vorgängen aller Art gruppirten, und dieser Zeitabschnitt, hinreißend heraufgezauberten Hintergrund auf grausigem weltgeschichtlichen Hintergrund das tragische Gepränge des Macht- und Siegesrausches, der pracht- und machtstrahlenden Glanzlage, der innern Nichtigkeit und Leere gab. Von der Trunkenheit, dem spritzenden Esprit, dem hohen Gemeinsinn der einstmaligen pariser Salons war in dieser Gesellschaft, deren Zusammenkünften und sinnend decorirten Festlichkeiten keine Zwist zu finden. Unter dem Dekmantel und der scheinbar Erzählungsweise hat also das Werk einen nicht geringen zeitgeschichtlichen Werth, sofern man die Gestaltung des historischen Elements nach dieser Seite hin für eine berechtigte hält, als Punkt, über den die Verfasserin in ihrem Schaffen nicht hinausgehen wollte. Ihr Talent zeigte in dem vorliegenden ersten Bande wie ein ganz eigenartiges, in Farben ausgeführtes Porträt der Autorin Junot willkommen sein.

— **„Die Hauptströmungen der Literatur des 19. Jahrhunderts“**, dieses ganz angelegte, voraussichtlich auf sechs Bände berechnete Werk von Georg Brandes, haben erst jetzt, beinahe ein Vierteljahrhundert nach dem Erscheinen der von dem verstorbenen Schriftsteller meisterhaft aus dem Dänischen übersetzten ersten 5 Bände, durch Veröffentlichung eines 6. Bandes ihren vollständigen Abschluß gefunden. Schon durch seinen Specialtitel „Das junge Deutschland“ wird der von A. Barthorl in Leipzig verlegte, von A. v. d. Linden sorgfältig verdeutschte, wiederum selbständig in sich abgerundete Band die Aufmerksamkeit aller Kenner der früheren Bände erregen. Mit dem Stichwort „Das junge Deutschland“ bezeichnet aber der Verfasser nicht allein die somit ausschließlich mit diesem Namen belegte Schriftstellergruppe, vielmehr entwirft er unter dieser Gesammtgrenzlinie ein umfassendes, in großen Zügen ausgeführtes Gemälde aller den entsprechenden und wirksam gewordenen deutschen Geistesbewegungen vom Ende der Befreiungskriege, genauer vom Einsinken der Julirevolution bis zum Jahre 1840. Diese Epoche hatte mit dem jetzigen gemeinsam: Wendepunkt ihrer starke Gedankenmachen in bestimmten, ihr eigenthümlichen Formen und Farben vollständig herausgesetzt und hatte sich eine fertig gewordene Vergangenheit der Betrachtung des Lebenden

nach der Art seines Standpunktes dar. Was Brandes betraut, so weiß man zur Genüge, daß er mit seiner Weltanschauung und seiner Stellungnahme auf Seite der positivistischen und naturwissenschaftlichen Grundstimmungen des modernen Liberalismus steht. Kein Leser seines Werkes wird dies bezweifeln können, niemand aber in irgendeiner Partei desselben eine rein einseitige Parteinahme, einen kurzen und schmalen Assimilationsgeist finden. Seine Stellung zu den Erscheinungen bewährt sich ganzen und vollen Sinn früherer Objectivität, und seine Forschungsmethode — die Methode vergleichender Literaturgeschichte — erhält wirkungsvolle Lebendigkeit durch eine ungewöhnliche Belesenheit, durch die bewundernswürdige Verwendung eines scharfen Witzes, einer alle Inconsequenz, Unzugänglichkeit, Absichtlichkeit und Tendenziosität scharf verfolgenden Kenntnis des behandelten Stoffes. Diese Fülle positiven Gehaltes und fesselnder Verarbeitung eines großen Materials gibt dem Buche einen belehrenden Wert auch für den billig denkenden Gegner seiner Richtung. Nach einigen orientirenden Einleitungsabschnitten, die unter anderm den erregenden Einfluß der Julirevolution schildern, bringt es zunächst in zwölf Kapiteln die eingehend gegliederten Charakter-Bilder Börne's und Heine's hervor. Naturgemäß hat Brandes einen warmen Blick für die geschmackvolle und die persönliche Bedeutung dieser beiden Naturdichter literarischen Auslassungen mit ungewöhnlicher Bestimmtheit zeigt er aber auch alle zugleich ihr eine Gewalter begründenden Schwächen, Makel und Schranken ihrer Individualitäten und Erzeugnisse auf. Man lese nur die sehr bemerkenswerthen Stellen, in denen der große Goethe's gegen die nationale Anquisse verhängt und die unzutreffenden, sinnlich beschränkten Maßstäbe der Börne'schen Urtheile mit überlegener Einsicht erörtert werden. In besonderm Grade ergiebig und lehrreich ist auch ein auf zwanzig Seiten gehäufter Vergleich zwischen Goethe'schen und Heine'schen Lyrik. Neben solchem Reichthum an ästhetisch-kritischen Studien zeichnet sich der Band auch durch viele lebhafte Zustandsschilderungen und besonders durch die große Reihe der hier ausführlich, bald in kurzen Strichen dargestellten Persönlichkeiten und Originalcharaktere aus. Es seien aus dieser Bilderzahl nur genannt: Hegel und Hegelianismus, Immermann, die Jenaer: Schlegel, Schelling, Carl Ludwig Haller, Bettina, Varnhagen, Rahel, Pauline Wiesel, Gustav Kombe, Wurst, Varnhagen, die beiden Humboldt, Tieck, Rückert, Hoffmann von Fallersleben, Kaufmann Gerson, Herwegh, Freiligrath, Dingelstedt, Prutz, Hartmann, Saphir, Johann Jacoby, Auge, Feuerbach, nicht zu vergessen die den Schluß bildende Charakteristik Fricke. Wilhelm's IV. und die mit dem Jahre 1848 gegebene Wende- und Schwankungslinie. Anekdoten und Schilderungsweise des interessanten Buches zeigen den lebhaften pikanten Gang der früheren Bände.

Alpines.

— Am 20. Mai wurde in Freiburg i. Br. Hofrath Prof. Dr. Wilhelm Jakob Behagkel, der Schöpfer und langjährige Vorsitzende der dortigen Section des Deutsch. u. Oesterr. A.-V., zur ewigen Ruhe bestattet. Als Präsident des badischen Schwarzwaldvereins gebührt ihm das Verdienst, den Schwarzwald den Naturfreunden erschlossen zu haben.

— Am 31. Mai ist die von der Section Hannover des Deutsch. u. Oesterr. A.-V. (auf dessen Generalversammlung) vom 2. Februar 1895 geplante meteorologische Station auf dem Brocken eröffnet worden.

— Bahnbrechend Herold in Stephanskirchen beging Ende Mai seine Hütter, trotz gewaltiger Hindernisse, die Kinnerhalbinje (2344 Mtr.) im Innerthal. Die mühsligen Schneeverhältnisse gestalteten den Aufstieg sehr genußvoll. — Zwei wackere Damen und ein Herr bezwangen am 24. Mai unter gleichen Hindernissen den wegen seiner umfassenden Aussicht berühmten Bergriesen (1890 Mtr.) im bayrischen Hochland. Der Aufstieg, der im Sommer von Schwarzen aus vierteljährl Stunde erfordert, nahm infolge der schlechten Schneeverhältnisse sechs Stunden in Anspruch.

— Die Hildesheimer Hütte, in den Wänden der Hochfanzige etwa 2040 Mtr. hoch gelegen, wird mit Beginn der Reisezeit dem Verkehr übergeben werden. Sie ist somit nur eine Zwischenstation zum Hochgipfel, sondern es lassen sich von ihr aus auch mehrere aussichtsreiche Bergspitzen, wie der Schafgrabenkopf, die Schaufelspitze, der Karte und der Wilde Pfaff, die Pfaffenschneide, die Gaisbergspitze, das Zuckerhütl u. s. w., sowie eine Reihe von großartigen, bisher kaum ausgeführten Hochgängen in kurzer Zeit erreichen. Für den Hüttenbau haben der Section Hildesheim des Deutsch. u. Oesterr. A.-V. über 4000 M. zur Verfügung.

— Die Section Zell am Ziller des Oesterreichischen Touristenclubs hat in Gemeinschaft mit dem dortigen Verschönerungsverein einen neuen Weg zu dem interessanten Wasserfall Schwarzbergwerken durch die romantische Wolfsdeckklamm herstellt. Die vereinigten, soll der Weg nach dem Erzherzog Ferdinand Karl benannt werden.

— Der von der Section Konstanz des Deutsch. u. Oesterr. A.-V. auf den wegen seiner herrlichen Rundsicht berühmten Stuferberg geplante Weg wird bis zum Beginn der Kehlsalon fertiggestellt sein. Die Kosten des Baus werden zumeist aus den vom Großherzog den Beden als Ehrenmitglied der Section widerfahrenen Zuwendungen bestritten.

— Der Weg von der Berliner Hütte des Deutsch. u. Oesterr. A.-V. auf den Seebläsingen des Schareck wurde in Serpentinen bis zur Höhe von etwa 100 Mtr. über diese Hütte hinaufgeführt und mündet dort in den neu angelegten 1,50 Mtr. breiten und 250 Mtr. langen Promenadeweg ein. Der letztere führt auf der Lanke einer Bergwelle in geraster und ziemlich horizontaler Linie zu der Richtung des Thalschlusses bis zu den Abstürzen oberhalb des Schwarzsteinerdaches. Die Fortsetzung desselben soll ein hochgelegener, unter den Hängen des Kahlkopf ziehlig sümmender Steig zum Schwarzsee werden. Von dem Promenadeweg, der einige Spitzkehre erhalten wird, hat man den freien Überblick über die zu Füßen liegende Berliner Hütte mit der bekannten landschaftlich reizvollen Rundsicht auf den Hauptkamm der zillertaler Berge. Ferner ist im Spätsommer v. J. ein Theil eines neuen Wegeanlage hinter der Berliner Hütte fertig geworden, deren Fortsetzung ein Steig zur Breitner Spitze werden soll.

— Die Verpröterung der Mantart-Hütte (Julische Alpen) wird bis zum Beginn der Reisezeit vollendet sein. Der Neubau soll aus einem geräumigen Schlafraume mit sieben, bezw. neun Betten bestehen. Die bisherigen Matratzenlager werden im Tagraum untergebracht, während das Zimmer der alten Hütte ausschließlich als Wirthschaftsraum dienen soll.

— Das Mitglied der Section Rheinland des Deutsch. u. Oesterr. A.-V., Kaufmann Joseph Marmitsch in Trier, hat im vergangenen Jahre mit eigenen Mitteln eine neuen Hochthurgedrang der Kazaga-Jama ausgeführt gemacht, eine der großartigsten Leistungen auf dem Gebiete des Alpenbaues. Durch einen breiten Schlund gelangt man in einen horizontal verlaufenden Gangweg der Kazaga-Jama, dessen hoher vorgenannte Wege wol mehr als 500 Mtr., die Tiefe etwa 200 Mtr. beträgt. Durch Herstellung zahlreicher Stufen und Tritte in den fast senkrechten Wänden eines durch Anbringung hölzerner Pfeiler und durch Befestigung von Strickleitern wurde ein Weg in den gewaltigen Schlund hergestellt, den Hr. Marmitsch den etwa 40 Personen betragt hat.

— Am 24. Mai sind auf dem Rigi-Scheidegg bei Erstellung der in lotterlichen Felsmassen abstürzenden unsicherungen Herstellung zwei dortige Gasthöfen, Jungfrau-Kulm und Hotel Hartmann Wortmann, infolge ungeheuer Schneeverhältnisse abgebrannt. Letzterer blieb todt auf dem Platz liegen, letzterer wurde schwerverwundet nach Luzern geschafft.

— Die Gemeinde Chamonix hat des Hotel-Hotel auf den Grands-Mulets um sechs Schlafräume, ein Speisezelt, einen kleinem Saal sowie um einen Führer-Schlafraum und eine Küche vergrößern.

— Die Botanische Gesellschaft in Montreux (Schweiz) ernannte den Direktor der Anlagen und des Jardin alpin d'Acclimation und Präsidenten der Abtheilung prof. in Protection des Plantes in Genf H. Correvon zum Correctur ihres Alpengartens auf den Rochers de Nave (Jardin fayard) und ernächtigte denselben, die Leitung jenes Gartens nach eigenem Gutdünken zu führen.

— Der Stortthing in Christiania ertheilte einem Ingenieur die Concession zum Bau einer Touristenbahn von Vossevangen nach Stadtheim.

Himmelserscheinungen.

Astronomischer Kalender.

1896	Ortszeit im mittleren Mittag	Zeitgleichung der wahren Sonne	Zeitgleichung	Im mittl. Mittag des Meridian			des Mondes	
				Rektascension	Abweichung	Durchgang	Aufgang	Untergang
Juni	h m s	h m s	m s	° ′	° ′	h m	h m	h m
14.	0 12 58	12 0 2	+ 0 7	+21 48	122	+ 2 6		11 44
15.	0 13 25	12 0 13	0 19	22 0	133	+ 0 47		11 23
16.	0 13 52	12 0 12	0 32	22 28	149	− 0 15		11 26
17.	0 14 18	12 0 45	0 45	+ 23 13	163	1 29		11 42
18.	0 14 45	12 0 56	0 58	− 1 21	177	2 39		
19.	0 15 11	12 1 11	1 11	− 23 18	191	3 37		0 5h.
20.	0 15 36	12 1 24	+ 1 24	−14 4	206	− 4 23		0 19

Sonnen: Gerade Aufgang 4h 29′, nördliche Abweichung 23° 23′ (den 17.). Sonnenuntergang 7 Uhr 56 Min., Sonnenuntergang 8 Uhr 27 Min. (den 17.). Sonne in größter nördlicher Abweichung vom Aequator den 21. Sommer Anfang.

Mond in Erdnähe den 20. nachmittags 5 Uhr (Abstand 368450 Kilometer). Erstes Viertel den 18. nachmittags 9 Uhr 41 Min.

Sichtbarkeit der Planeten.

Merkur ist sich wegen seiner Nähe bei der Sonne nicht zu sehen. — Venus (79½° gerade Aufsteigung, 23° nördliche Abweichung), rechtläufig im Sternbild des Stiers, geht ½ Stunde vor der Sonne auf; ihre Entfernung von der Erde beträgt gegenwärtig 34½ Mill. Meilen. — Mars (119° gerade Aufsteigung, 21½° nördliche Abweichung), rechtläufig im Sternbild der Zwillinge, kommt in immer günstigere Sichtbarkeitsverhältnisse, da seine Abstände stetig erfolgen und die Helligkeit infolge seiner Annäherung an die Erde (am 15. Abstand von derselben 29½ Mill. Meilen) ziemlich zunimmt. — Jupiter (134½° gerade Aufsteigung, 18½° nördliche Abweichung), rechtläufig im Sternbild des Krebses, verschwindet bereits die 11 Uhr nachts am westlichen Horizont. Eine Verwinderung des ersten Jupitermondes (Austritt) ist zu beobachten am 19. abends 9 Uhr 22 Min. — Saturn (121½° gerade Aufsteigung, 13½° südliche Abweichung), rechtläufig im Sternbild der Wage, sicht abends gegen 9 Uhr im Süden und bleibt bis früh 2 Uhr über dem Gesichtskreis. — Uranus (228° gerade Aufsteigung, 17½° südliche Abweichung), rechtläufig im Sternbild der Wage, erreicht seinen höchsten Stand am Südhimmel abends 9½ Uhr.

Der Mond ist in Conjunction mit Jupiter am 10. abends 10 Uhr, mit dem Stern 1. Größe α Löwe (Regulus) am 16. vormittags 11 Uhr.

Am 14. wird Jupiter vom Mond bedeckt. Der Eintritt des Planeten an den Mondrand erfolgt nachts 10 Uhr 50 Min., der Austritt nachts 11 Uhr 38 Min. Für das mittlere Deutschland ist die Erscheinung nicht günstig zur Beobachtung, da der Mond schon 20 Minuten nach dem Jupiter-Eintritt untergeht.

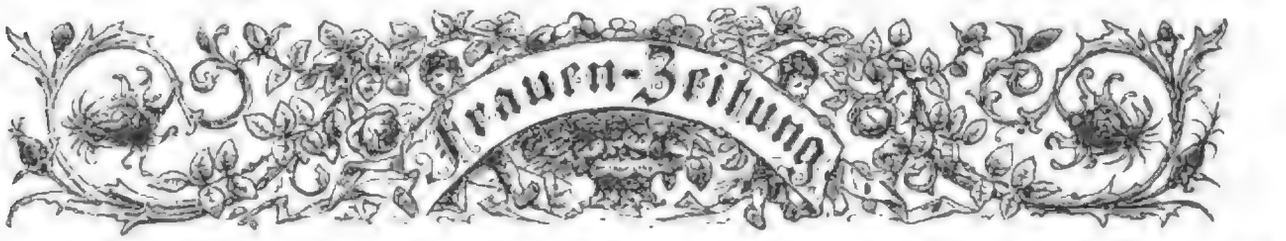

Der Regenpfeifer.

Eine Geschichte aus den Volsker Bergen

von

Ludwig Salomon.

Nachdruck verboten.

Es gibt kaum schlechtere Wege in ganz Italien als die in den Volsker Bergen mit ihren selten, scharfkantigen Kalksteinen. Und wer sich nicht mit durchaus dauerhaften Wanderschuhen versehen hat, dem kann es bei einer Durchstreifung des schönen Berglandes recht jämmerlich ergehen.

Das mußte auch ich im vorigen Herbst erfahren.

Ich hatte mich hoch oben in dem kleinen Städtchen Gori festgesetzt und durchwanderte und durchsuchte von dort aus planmäßig das ganze Gebirge bis hinab nach Terracina. Das ist unbeschreiblich genußreich. Allerwärts sieht man auf interessante antike Reste — Gori selbst besitzt einen herrlichen Hercules-Tempel — und ringsum bieten sich einem fortwährend die reizvollsten Landschaftsbilder dar. Dabei ein Volk von lustiger Ursprünglichkeit; bei aller Armuth und Verkommenheit doch stolz und kühn, heißwallenden Herzens und darum allerdings auch nicht selten gewaltthätig. Wer es aber nimmt, wie es ist, der kann sehr bald gut Freund mit ihm werden. Auch ich hatte in kurzer Zeit allerlei freundschaftliche Beziehungen angeknüpft, besonders mit einem Schuster, den ich immer und immer wieder aufsuchen mußte, weil meine Schuhe nach jedem größern Ausflug der Reparatur bedurften.

Da gab es denn jedesmal, wenn ich die Invaliden brachte, einen kleinen Schnaps, den ich auch immer gern ein Viertelstündchen widmete; war doch der Alte ein durchaus origineller Kauz, der seine eigenen Gedanken über Menschen und Dinge hatte. Hierbei traten wir uns unvermerkt freundschaftlich näher.

Eines Tages trug ich abermals mein Mädchen unter dem Arm — ich war auf dem Monte Lupone gewesen — als mich ein Hochzeitzug, der von der Pfarrkirche San Pietro feierlich herabkam, veranlaßte, etwas stehen zu bleiben.

Ich hatte schon verschiedenemal von dieser Hochzeit reden hören, und immer war dabei mit einer gewissen Erregung von der stolzen Gaetana und dem schönen Antonio gesprochen worden; da ich aber bisher weder sie noch ihn zu Gesicht bekommen hatte, so war ich von dem lebhaften Interesse, das ganz Gori offenbar an dem Paare nahm, nicht weiter berührt worden. Jetzt aber, als der Hochzeitzug unmittelbar an mir vorüberkam, konnte ich doch nicht umhin, meine Schritte einzuhalten und mir das Brautpaar einmal anzusehen.

Und in der That, es konnte sich sehen lassen!

Eigentlich hätte man sie schön und ihn stolz nennen müssen; so hatte ich wenigstens den Eindruck, denn sie zeigte ein wundervolles Ebenmaß der Glieder und ein Antlitz so fein geschnitten wie das eines Götterbildes. Man trifft deren noch manche in den Volsker Bergen, aber in solcher Vollendung bis auf das fein geschwungene Kinn herab war mir doch noch keine begegnet. Dabei hielt sie die Augen beständig niedergeschlagen, was ihr ein sehr reizvolles bräutliches Aussehen verlieh.

Doch auch er war ein stattlicher Mann, nur etwas hager und ohne die Frische der Jugend. Auf seiner Stirn und um den Mund lagen einige tiefe Falten, die ihn viel einige Jahre älter erscheinen ließen, als er wirklich war. Eine etwas gelbe Gesichtsfarbe gab ihm ein gewisses leidendes Aussehen. Auch er hatte die Augen meist zu Boden gerichtet, doch hin und wieder sah er auf, bald nach rechts, bald nach links, und dann hatte sein Blick etwas nervös unruhiges.

„Erst seit einer Woche ist er wieder hier", sagte eine alte Frau zu mir, die neben mir stand und wol das Bedürfniß hatte, sich etwas auszusprechen. „Es hat ihn doch" —

Mehr verstand ich nicht, da sich eben noch einige Mädchen lebhaft zwischen uns drängten.

Als der Zug vorüber war, hätte ich die Alte wol gern noch etwas ausgefragt, aber sie war nicht mehr zu sehen, und so setzte ich meinen Weg fort.

Zu meiner Verwunderung fand ich den Meister Filippo nicht, wie sonst, vor seinem Hause auf dem Schemel bei der Arbeit sitzen. War ihm etwas zugestoßen?

Ich trat in die Thür seines Stübchens. Da stand er, aber in einer ganz seltsamen Position. Er hielt ein großes Taschenmesser in der Hand und betrachtete mit eigenthümlichem Interesse die blinkende Klinge. Als er mich gewahrte, ward er sichtlich verlegen und wollte die Waffe schnell in ein Wandschränkchen stellen, dessen Thür offen stand. Ich trat aber auf ihn zu und bat ihn, mir das schöne Messer doch auch einmal zu zeigen. Er reichte es mir hin, und als ich nun die Klinge besah, las ich zu meiner Ueberraschung den Namen Gaetana. Die Striche waren nur leicht eingeritzt, aber doch ganz deutlich zu erkennen.

„Was der Tausend!" rief ich und blickte ihn fragend an.

Der Alte wurde ganz roth vor Verlegenheit.

„Es ist natürlich nicht die Gaetana, die Ihr eben im Brautschmuck habt vorübergehen sehen", brachte er hervor, indem er sich an seiner Schürze zupfte, „sondern — ja —

sondern die Mutter, die ja ebenfalls mit im Hochzeitszuge ging. Ihr werdet aber wol nicht auf sie geachtet haben, obgleich sie noch immer eine sehr stattliche Frau ist. Eigentlich, wenn — ja — das heißt — die schöne Braut hätte eigentlich — meine Tochter sein sollen, und dann wäre ich heute an des unverschämten Michele Stelle — der so geringschätzig zu mir herüberfah — im Hochzeitszug einhergeschritten."

„Potz Wetter!" brach es aus mir hervor. „Und davon habt Ihr mir noch nie ein Wort erzählt?"

„Es ist nichts besonders rühmliches dabei, und ich spreche nicht gern davon, aber da Ihr nun einmal von der Sache wißt — ich hätte das dumme Messer ruhig in seinem Schränkchen lassen sollen; doch da ist man denn immer wieder einmal ein Narr und verhext sich in alte Erinnerungen, die man längst hätte unter die Motten werfen sollen. — Darum will ich Euch auch lieber die Geschichte von der jetzigen Gaëtana als die von der vor dreißig Jahren erzählen; sie ist auch amüsirlicher, denn der Antonio war eben reflexluter als ich, so wie es die Frauenzimmer haben wollen. Nebenher werde ich dann auch wol gelegentlich erwähnen können, wie es mir ging, wenn es Euch eben interessirt."

Er hatte seine Befangenheit mehr und mehr überwunden und plauderte nun frisch darauf los.

„Ihr wißt wol", begann er, „daß hier die Mädchen den jungen Burschen, denen sie gewogen sind, als ein Zeichen ihrer Gunst meist ein Messer schenken, das sie gelegentlich bei einer Wallfahrt oder auf einem Jahrmarkt kaufen, und in dessen Klinge sie ihren Namen einschleifen oder ritzen lassen. Dieses Messer bedeutet dann fast so viel wie der Verlobungsring; es kommt nur selten vor, daß sich ein solches Verhältniß später wieder löst. Ehedem war diese Sitte verbreiteter, man fand sie auch im Sabiner- und Albanergebirge und selbst noch weit drüben in der Gegend von Viterbo. Aber da oft viel Unheil mit den Messern angerichtet wurde, trat ihr die Regierung überall entgegen; bei uns hier eben hat diese allerdings noch nicht viel ausgerichtet.

Doch ich sehe, ich habe wieder einmal zu weit ausgeholt; ich wollte Euch ja doch von der Gaëtana und dem Antonio erzählen.

Daß sie ein schönes Mädchen ist, habt Ihr ja selbst gesehen, und daß sie einer der wohlhabendsten Familien der Stadt angehört, werdet Ihr aus dem prunkvollen Hochzeitszug entnommen haben. Das weite stattliche Gehöft an der Piazza Vizzitonico ist ihr Vaterhaus, und wer dort drin sitzt, behaglich und sicher, der weiß nicht, wie mühselig es ist, tagaus tagein Stiefel und Schuhzeug zu bearbeiten. Ich könnte dort sitzen, wenn ich —

Na, ich schweife schon wieder ab. Ihr habt sie also gesehen, und auch den Antonio, freilich erst jetzt, nicht auch schon vor fünf Jahren, als er noch blühend war wie ein Apollo. Er wird sich übrigens schon wieder erholen, wenn er nur erst einige Monate an der Piazza Vizzitonico gewohnt hat.

Damals, vor fünf, sechs, sieben Jahren, war er der schönste Bursche von Cori; alle Mädchen verdrehten sich die Hälse nach ihm, auch die Gaëtana.

Aber er hatte nichts als ein kleines Häuschen draußen an der Porta Ninfesina, wo er sich mit seiner Mutter durchbalt, so gut es gehen wollte. Eigentlich war er seines Zeichens Schuhmacher wie ich, und er hat auch einige Zeit in Terracina als Gesell gearbeitet, aber das Handwerk mochte ihm nicht behagen. So auf dem Schemel vor der Haustür zu sitzen, die Sohlen zu schlagen und den Pechdraht zu ziehen, während die Mädchen her- und hingehen und auf einen herabsehen, das mochte ihm wol nicht passen. Er pachtete sich eine kleine Olivenplantage und suchte auch sonst etwas zu verdienen, theils als eine Art Agent, da er sehr gut sprechen kann, theils als Mitspieler in den Musikbanden bei hohen Festen, also bei den Marienfesten, der Fronleichnamsprocession und bei Aufführungen in der Kirche, doch nie beim Tanz; da habe ich ihn immer nur als Cavalier gesehen.

Sein Instrument ist die Flöte, die er auch wirklich meisterlich spielt. Schon als Junge erregte er Aufsehen, als er noch auf einer einfachen Querpfeife blies. Der alte Curato Passi schenkte ihm einmal eine ganze Lira, als er ihn eines Abends draußen im Felde mutterseelenallein vor einem Bildstock knien fand, die süßesten Melodien auf seiner Querpfeife spielend. Er hätte ihn dann auch gern für den geistlichen Stand gewonnen, aber der Junge wollte nicht Priester werden. Man war damals ordentlich bös über den Burschen in der Stadt. So eine schöne Carrière, täglich Fleisch essen können — und trotzdem wollte er nicht!

Er hoffte wol schon damals, auf eine andere Weise in die Höhe zu kommen. Aber das ist hier schwer. Doch er mühte sich redlich. Zuletzt war er eine Art Commissionar für eine Productenhandlung in Rom und kaufte besonders Feigen auf. Die Feigen von Cori haben ja einen Ruf. Dabei kam er mit vielen Leuten zusammen, auch mit dem Michele Surino, der große Feigengärten hat, und da traf es sich denn ganz von selbst, daß er auch die Gaëtana des öftern sah und sprach. Er kannte sie ja natürlich von klein auf, aber sie hatte sich von jeher etwas vornehm zurückgehalten, sodaß früher wol kaum einmal ein Wort zwischen ihnen gewechselt worden war. Auch gekannt hatte er nie mit ihr, weil sie immer in einem bestimmten engern Kreise geblieben war.

Ich habe das oft genug gesehen, denn ich kann es nun einmal nicht lassen — Ihr mögt mich einen Narren schelten — ich habe sie immer sofort im Auge, sobald sie kommt, als wenn sie trotz alledem so etwas wie meine Tochter wäre. Nun ja, nun lächelt Ihr auch — aber ich kann mir nicht helfen.

Doch kurz und gut, als nun der Antonio öfter in das Haus ihrer Eltern kam und sie ihn genauer kennen lernte, gewann sie mehr und mehr Interesse an ihm, und bald ging das Gerede in der Stadt, die Gaëtana habe sich in den schönen Antonio verliebt.

Ob es wol diesmal zum Klappen kommt? dachte ich bei mir. Das Stück war ganz dasselbe wie das vor dreißig Jahren, nur die Spieler waren andere.

Ich verfolgte sie mit meinen Blicken, wo ich konnte, ich möchte sagen wie ein Brigant. Wenn sie zur Messe ging, sich einer Procession anschloß oder auch einen Tanz mitmachte, immer beobachtete ich sie. Aber man konnte nicht viel wahrnehmen. Der Antonio war zwar überall um sie herum, wo es anging, allein das waren die andern Burschen auch; sie aber trat nie aus ihrer Reserve heraus, zeigte sich liebenswürdig und freundlich gegen jeden, zeichnete aber keinen besonders aus. Es wollte mir zwar scheinen, als blitze ihr Auge etwas lebhafter auf, wenn sie einmal zu Antonio hinüberschaute, aber ich konnte mich auch täuschen. Man sieht ja manchmal wunderliche Dinge, wenn man etwas sehen möchte.

Darüber verging eine Woche nach der andern; dem geizigen Franconi wurde sein ganzes Geld gestohlen, draußen in einem Weinberg fand man fünf Fuß tief in der Erde eine kostbare alte römische Amphora — und das Gerede von der Gaëtana und dem Antonio hörte allmählich auf.

Unterdeß kam der Sommer mit seiner Glut. Schon im Frühjahr hatte es wenig geregnet, nun aber gab es auch nicht einen Tropfen mehr. Alles schien zu verdorren, die Blätter der Feigenbäume hingen schlaff herab, das Weinlaub wurde fahl; es war ein Jammer. Die Geistlichkeit betete allsonntäglich inbrünstig um Regen, aber es zeigte sich auch nicht einmal die kleinste Wolke.

Da kam man schließlich auf den Gedanken, einmal einen Bittgang zur Kapelle der heiligen Anna zu unternehmen, die dort drüben in den Bergen liegt. Der Curato hatte erzählt, daß die heilige Anna in frühern Jahrhunderten die Stadt Cori wiederholt aus schwerer Noth errettete, nachdem man eine Wallfahrt zu ihrer Kapelle gemacht hatte. Er könne das aus seinen Kirchenbüchern beweisen. Also warum sollte man sie nicht auch diesmal angehen? Und wenn, dann auch bald. Einige, die sehr große Weinberge und Gemüsegärten dort auf der Südseite haben, nahmen sich der Sache eifrig an, und die Wallfahrt ward angesetzt und arrangirt. Es wurden die prächtigsten Kirchenfahnen hervorgeholt, die Weinbergsbesitzer warben eifrig, daß aus jedem Hause wenigstens einer mitginge, und der alte Curato Passi ward bewogen, die Procession zu führen. Selbst ich wurde veranlaßt, mich mit zu betheiligen — auch für unsereinen ist ja eine lange Dürre nachtheilig, denn wenn es nicht hier und da einmal regnet, so laufen die Leute mit ihrem Schuhzeug, bis der letzte Fetzen Sohle herunter ist.

Die Wallfahrt schien denn auch wirklich großartig werden zu wollen, nur eins wollte nicht gelingen: man konnte kein Musikcorps zusammenbringen. Die Leute, die sonst zu festlichen Gelegenheiten bliesen, waren alle nach auswärts gegangen, nur der Antonio war verbanden.

Aber konnte man denn bloß mit einer Flöte dahinziehen?

Die Sache war höchst fatal, und einige, die keine Gärten haben, wie der Arztbeter und der Steuerinspector, meinten schon, man solle deshalb den ganzen Bittgang unterlassen.

Aber da kamen sie bei der großen Mehrzahl schlecht an, und so wurde denn eines Tages die Wallfahrt unternommen. Voran die schönsten Kirchenfahnen, die wir haben, dann der alte Curato Passi mit verschiedenen jungen Geistlichen, hierauf Antonio und nun ein langer Zug von Männern und Frauen aus allen Häusern.

Das sah wirklich ganz stattlich aus, nur die einzelne Flöte wollte zu dem Ganzen nicht passen. Mit ihrer dünnen Stimme wirkte sie eher komisch als erbauend. Anfangs kämpften denn auch einige mit dem Lachen; doch man gewöhnt sich an alles. Nachdem wir etwa eine Stunde gewandert waren, nahm schon niemand mehr Anstoß an der schlichten Flötenbegleitung, und als dann Antonio während einer Rutepause einige hübsche getragene Stücke blies, mit großer Gewandtheit und sehr schönem Ausdruck, da war man ganz entzückt.

Weshalb er mit solchem Gefühl blies, das hatte ich sehr bald weg, denn immer blitzte sein Auge nach der Gaëtana hinüber, und diese war wie berauscht von der Musik. Ihre großen Augen leuchteten, eine wahre Gluthwelle schien aus ihnen zu Antonio hinüberzufluten. Wenn er besonders lieblich blies, so seufzte sie, und, sobald sie sich dessen bewußt wurde, erröthete sie.

Das gibt heute noch etwas, dachte ich bei mir, und meine Vermuthung sollte sich bewahrheiten, noch vor Sonnenuntergang.

Wir waren ziemlich früh aufgebrochen, um möglichst viel von der Morgenkühle zu profitiren, aber sie hielt nicht lange an; bald wurde es heiß, dann immer heißer und heißer — Ihr könnt es euch nicht vorstellen, wie stechend die Sonnenstrahlen auf uns herabprallten, und was wir ausstanden.

Der gemeinschaftliche Gesang mußte daher bald eingestellt werden; die Zunge klebte allen am Gaumen. Um so mehr ließ es sich Antonio angelegen sein, uns mit seinem Flötenspiel zu unterhalten und zu erfreuen. Er war wirklich unermüdlich. Bald spielte er einen Marsch, bald ein Lied aus einer Oper, bald eine Arie aus einer Messe, und besonders diese Arien klangen so innig, so rührend, als strömten sie aus dem tiefsten Herzen hervor.

Jedesmal, wenn er diese weichen, bald schmachtenden und klagenden, bald schmeichelnden und jubelnden Melodien erklingen ließ, waren alle, besonders aber die Frauen, völlig hingerissen.

Man überschüttete Antonio mit Lob und Dank; auch Gaëtana trat zu ihm, aber sie schien ihm nur einige Worte zu sagen. Sie konnte sich immer ganz über die Maßen beherrschen.

Schließlich waren wir nur noch so etwa eine halbe Stunde von der Kapelle der heiligen Anna entfernt, als sich zu unserer Ueberraschung allerlei Wolken am Horizont zeigten. Anfangs waren sie nur klein, bald aber wurden sie größer und größer — es war kein Zweifel mehr, ein Gewitter zog herauf, das den ersehnten Regen bringen mußte.

Die heilige Anna hatte Fürbitte gethan. Dankerfüllten Herzens eilten wir vorwärts, um noch vor dem Losbrechen des Gewitters in das Wallfahrtskirchlein zu gelangen. Um kaum waren wir drin, so fing auch das Blitzen und Donnern schon an; bald goß es in Strömen. Der ganze Himmel hatte sich nach und nach umzogen; von allen Seiten schossen die Blitze durch die schwarzgrauen Wolken, und wiederholt krachte und knatterte es, daß die Kirchenfenster klirrten.

Anfangs hatten wir diesem Schauspiel behaglich zugesehen; als es aber immer heller und heller wurde, da überkam uns denn doch die Angst, ein Blitz könnte in die Kirche einschlagen, oder es könnte in dieser Heiligkeit Verletzungen bis in die Nacht hinein — und wie dann nach Hause kommen! Nicht nur die Frauen, auch die Männer wurden immer aufgeregter; diese und jene fingen an zu murren, so außerordentlich schnell hätte denn doch die Erfüllung der Bitte nicht zu erfolgen brauchen, wenigstens hätte man erst wieder daheim unter Dach und Fach sein müssen. Und dann wäre es auch gleich des Guten auf einmal allzu viel. Schließlich kam einer auf den Einfall, die heilige Anna sei wol allzubeweglich angegangen worden, besonders habe wol Antonio mit seinem Flötenspiel zu eindringlich, zu siebentlich gebeten; damit habe er das Herz der heiligen ganz über die Maßen gerührt. Man habe es ja gesehen, wie sogar die Weiber in der Procession von der Musik berückt worden seien.

Das leuchtete vielen ein, und je mehr das Unwetter draußen krachte und die Regenmassen herabstürzten, desto mehr wuchs die Mißstimmung gegen Antonio. Man warf ihm zornige Blicke zu, einige besonders Heftige ballten die Faust gegen ihn; dann kam es zu lauten Vorwürfen, und als Antonio einigen mit einer spöttischen Antwort gereizt hatte, da fiel plötzlich ein besonders grober Kerl über ihn her und warf ihn zur Erde. Gleich darauf fielen noch sechs, acht andere auf ihn ein. Die Weiber schrien auf; es entstand ein heilloser Tumult. Doch nur für einen Augenblick. Eine helle Stimme übertönte all den entsetzlichen Lärm, eine Stimme so laut und gebieterisch, daß die rohen Gesellen einhielten.

Es war Gaëtana. In höchster Aufregung wand sie sich durch die Menge; rechts und links stieß sie alle beiseite. Nach wenigen Schritten stand sie neben Antonio.

»Schämt ihr euch nicht«, fuhr sie die Angreifer an, »euer zehn über einen herzufallen?«

Der Zorn sprühte ihr wie lebendes Feuer aus den Augen. Ihr habt in den Museen zu Rom die Medusenköpfe gesehen; just wie eine Medusе sah sie aus, und wenn sich plötzlich die Schlangen um ihre Stirn geringelt hätten, es würde mich nicht gewundert haben.

Die ich, so waren auch alle andern im höchsten Grade betroffen; die Raufbolde blickten verdutzt zu ihr auf, eine Todtenstille entstand, sodaß man nur das Plätschern des Regens hörte.

»Ist das der Dank für seine Gefälligkeit, für seine viele Mühe, die er sich gegeben hat?« fuhr sie fort; dann reichte sie Antonio, der sich jetzt erhob, die Hand und wandte sich mit ihm zur Seite.

Jetzt stimmten ihr viele laut bei, und der Pfarrer trat zu den beiden und sprach sein Bedauern aus, daß eine solche Roheit hier im geheiligten Orte habe vorfallen können. Bei den meisten aber, die nun zu ihr und dem Antonio hinübersahen, spielte ein Lächeln um den Mund.

»Also es ist doch richtig«, sagte jeder zu sich oder leise zu seinem Nachbar; »er ist es, den sie sich ausgesucht hat! Sie hat uns lange im Dunkeln zu halten gewußt, und auf eine so drollige Weise mußte ihre Herzensgeheimniß zu Tage kommen!«

Ein allgemeines Tuscheln und Munkeln entstand; die Frauen vergaßen über dem interessanten Stoff das ganze Regenwetter und waren selbst bei dem Gottesdienst, der nun stattfand, nur mit halber Andacht.

Unterdeß hörte der Regen allmählich auf, das Gewitter verzog sich, und es konnte der Heimweg angetreten werden. Aber das hatte manche Schwierigkeiten. Ueberall standen noch große Wasserlachen, da und dort war der Fußpfad von den Fluten weggerissen worden, oder die Wassermassen hatten Steine und Geröll auf den Weg geworfen. Besonders war es für die Frauen schwierig, vorwärts zu kommen, und es gab manchen Neth- und Hülferuf, so sehr wir Männer uns auch bemühten, überall zu helfen und zu unterstützen. Die Gaëtana geleitete natürlich Antonio, und er that es mit so viel Geschick und Ritterlichkeit, daß selbst der Neid sagen mußte: Ja wahrhaftig, er paßt zu ihr, nur er und kein anderer.

Natürlich galt es von jetzt ab für eine ausgemachte Sache, daß Antonio mit der Gaëtana verlobt sei. Wenn darauf bei ihm oder bei ihr angespielt wurde, so stellte es auch keins in Abrede, und als sie in den nächsten Wochen einmal zum Jahrmarkt nach Terracina ging, brachte sie ihm ein schönes Messer mit, auf dessen Klinge zierlich ihr Name eingeritzt war. Aber das alles war doch noch immer keine öffentliche Proclamation der Verlobung. Und die ließ auf sich warten.

Ja, warum? Die Gaëtana war eben doch eine zu gute Partie, als daß man sie so ohne weiteres diesem Antonio überlassen konnte. »Was ist denn nur dieser Antonio?« raunten böse Zungen den Eltern Gaëtana's ins Ohr. »Ein armer Schustergeselle, der nicht einmal bei seinem Handwerk

geblieben ist, der sich zum vornehmen Herrn hinaufspielen möchte und seit Jahren herumlungert, wie er eine reiche Frau erschnappen kann. Die Gaëtana solle sich nur nicht einbilden, daß er sie aus Liebe nehme. Sie habe sich durch seine gewandten Manieren und sein Flötenspiel bethören lassen; er solle doch bei seinem Flötenspiel bleiben, das verstehe er ja meisterlich, man werde ihn künftig zu jeder Regenprocession nehmen, diesen ausgezeichneten Regenpfeifer!«

Wie immer, so verfing ein solcher Hohn auch hier. Die Eltern stellten die Sache der Tochter vor, und die wurde etwas betroffen. »Wenn es wahr wäre, wenn er sie nur des Geldes wegen nähme!«

Die alte Magd, die Rosina, die ich noch von früher her kenne, hat mir alles erzählt, was das arme Kind in der Zeit ausgestanden hat.

Sie hielt sich also wieder etwas zurück und reiste auch einmal auf einige Wochen nach Rom, wo sie eine alte Tante hat. Antonio zerbrach sich unterdeß den Kopf, wie er wol dieses Verhalten verschuldet habe.

Natürlich wurde das alles in weiten Kreisen bemerkt; eine gewisse Schadenfreude spiegelte sich auf vielen Gesichtern.

»Ein vortrefflicher Regenpfeifer«, höhnte man, »aber sehr viel mehr als Wasser bringt seine Kunst, wie es scheint, nicht ein.«

Der Spitzname setzte sich fest; bald nannte man ihn in der ganzen Stadt nicht anders als den Regenpfeifer, natürlich wenn er nicht dabei war. Aber er erfuhr es doch; es gibt ja immer gute Freunde, die einem derlei zutragen.

Unter diesen Verhältnissen vergingen Wochen, und man meinte schon, die Sache sei längst aus mit der Gaëtana und dem Antonio; der könne sich nur ruhig den Mund wischen.

Doch ganz plötzlich sollte es anders kommen.

Es war wieder einmal Marienfest. Da gibt es jedesmal große Lustbarkeit, Feuerwerk und Tanz bis spät in die Nacht hinein. Ich schlenderte auch nach dem Tanzplatz hin und bemerkte dort bald, daß Antonio nicht sehr weit von der Gaëtana Posto gefaßt hatte. Er mochte sie wol schon begrüßt haben und war dann wieder östlich etwas zurückgetreten.

Sie sah schöner aus denn je; wiederholt lachte sie, wenn die reichen jungen Stutzer zu ihr herantraten und ihr Schmeicheleien sagten; dann aber blitzten die Augen immer wieder zu Antonio hinüber, der ernst, als sei er mit seinen Gedanken ganz wo anders, in das Getümmel hineinsah.

»Das Feuer ist noch lange nicht verglommen«, sagte ich zu mir. »Wie wird das wol noch enden?«

Da drängte sich Pietro Osta durch die Menge, auch einer von den reichen Familien, ein hochnasiger Bursche, der wegen seiner Unverschämtheit schon wiederholt in Conflicte gekommen war. Er steuerte direct auf die Gaëtana zu und stieß die Leute rechts und links beiseite. Sie wichen auch, als er aber zu Antonio kam, blieb der fest wie angewurzelt stehen.

»Was ist das für eine Flegelei!« fuhr Pietro ihn an.

Antonio blickte zornsprühenden Auges seitwärts zu ihm hin. »Hier wird wol jeder gleiches Recht zu gehen und zu stehen haben«, versetzte er.

»Hm«, machte Pietro verächtlich, »was so ein Regenpfeifer« —

Noch war das Wort nicht ganz heraus, als Antonio auch schon mit der Rechten nach seinem Messer fuhr. Die blanke Klinge blitzte auf, ein allgemeiner Schrei des Entsetzens, und Pietro taumelte rückwärts, mit den Händen in die Luft hinauffahrend. Mehrere Männer sprangen hinzu, um ihn zu halten, daß er nicht zu Boden fiel.

Er hatte eine breite Wunde in der linken Seite, aus der das Blut mächtig hervorquoll. Man sah es, er hatte einen tödtlichen Stich erhalten; es war nichts mehr zu machen. Nach einigen Minuten verschied er auch.

Als das aber die Menge gewahrte, wandte sie sich in heller Wuth gegen Antonio, der, noch immer das blutige Messer in der Hand, unverwandt auf die Leiche starrte.

Doch bevor noch jemand die Hand gegen ihn erhoben hatte, war Gaëtana zu ihm gedrungen.

»Daß sich niemand unterfängt, ihn anzutasten!« rief sie gellend. »Ihr alle seid schuld, daß es so weit gekommen ist. Mit euern Klatsch- und Hetzmäulern habt ihr uns wieder auseinanderbringen wollen, und dafür hat nun dieser da für euch alle büßen müssen. Betet für ihn und euch. Für mich gibt es nun aber kein Zögern mehr. Wir sind fortan unlösbar miteinander verbunden!«

Bei diesen Worten umschlang sie Antonio und küßte ihn, während ihr die Thränen über die Wangen rannen.

Das war so der richtige Verlauf der Sache. Als ich damals vor dreißig Jahren in eine ähnliche Lage kam, ließ ich das Messer stecken, um das Blutvergießen zu vermeiden, aber da war von Stund an nichts mehr mit mir los, ich hatte verspielt.

Doch daß ich hier die Geschichte zu Ende erzähle. Natürlich wurde jetzt der Antonio festgenommen und dann vom Schwurgericht zu vier Jahren schweren Kerkers verurtheilt. Die hat er darauf in den Gefängnissen auf Elba abgesessen. Aber die Gaëtana ist ihm treu geblieben. Kaum gegeben hat man sie in den vier Jahren. Stolz hat sie ihn heimgeholt, als er wieder frei wurde. Wie glücklich sie jetzt ist, habt Ihr wol ihr vom Gesicht ablesen.“

Er schwieg einige Augenblicke.

„Ja, ja“, schloß er dann mit schlichter Bewegung, indem er behutsam die Waffe wieder in das Schrankchen stellte, „so entscheidet bei uns das Messer nicht nur im Kampf bei Haß und Zorn, sondern auch in der Liebe. Das ist vielleicht nicht ganz nach Euerm Geschmack, denn ich weiß, die Deutschen sind sehr empfindsam, aber es ist echt italienisch.“

Moden.

Neue Sportcostüme. — Die Mode hat auch bei den verschiedenartigen weiblichen Sporttrachten ihr gewichtiges Wort mitzureden und scheint gegenwärtig selbst auf die bisher davon gemäß unberührt gebliebenen Reitkleider ihre Neuerungsgelüste zu erstrecken, wie man aus den beiden nachstehenden Abbildungen ersieht. A zeigt ein Reitkleid nach neuem pariser Zuschnitt; der an den Hüften knapp anliegende, auf den Boden auftretende Rock des aus feinem schwarzen oder marineblauem Tuch hergestellten Anzugs ist mit gleichfarbiger

A Reitkleid aus schwarzem Tuch mit Besatz von gleichfarbiger Grosgrainseide.

Seide gefüttert. Die vorn offene und mit ziemlich großen Posamentierknöpfen belegte, rückwärts mit schmalen Fraisschößchen ausgestattete Jäckchentaille ist mit einem breiten Kragen und viereckigen Revers versehen, die je nach der Farbe des Kleides mit schwarzer oder dunkelblauer Grosgrainseide belegt sind; ebenso haben die an den Schultern leichtgerafften Aermel breite, mit Grosgrain bedeckte Aufschläge. Die weite, herzförmig ausgeschnittene Plastronweste läßt das Oberhemd mit hohem Stehkragen und der Regattakravatte aus weißer Faille völlig zur Geltung kommen. Hierzu ein schwarzer Cylinder mit ziemlich hohem Kopf und weiße Handschuhe. — Das in B dargestellte Reitkleid, dessen Abbildung wir gleich der nächstfolgenden der

B Reitkleid aus dunkelblauem Kammgarnstoff.

Neue Sportcostüme.

„Wiener Mode“ entnehmen, besteht aus dunkelblauem Kammgarnstoff. Der glatte Reitrock ist so lang, daß er ein wenig auf dem Boden aufschleppt; die Schoßtaille schließt vorn erst in der Mitte herunter mit Knöpfen, dann am übertretenden rechten Vordertheil mit doppelreihig angebrachten Knöpfen. Die eckigen Revers können angesetzt oder den Vordertheilen angeschnitten werden, sie öffnen sich ein wenig über einem Oberhemd mit hochstehendem, von einer schmalen, vorn gebundenen schwarzen Kravatte umgebenem Kragen; der hohe Taillengurt ist umgebrochen; im Rücken verläuft die Taille in kleine Fraisschößchen; an den engen Stulpen der mäßig gebauschten Aermelärmel befinden sich verrundete Stellaufschläge. Hierzu ein Cylinder mit niedrigem Kopf, um den sich ein ziemlich breites Herrenrepsband mit Kavalleriestichen legt. — C veranschaulicht ein hübsches Trauencostüm für Gebirgswanderungen; es besteht aus einem glatten Rock von braun und grau meliertem Lederstoff, der seitlich gemacht oder inwendig am unteren Rand mit Spangen und Knöpfen zum Verkürzen versehen ist. Ein grauer Tuchstreifen umgibt den Saum; ebenso ist die durch einen Gürtel zusammengehaltene Schoßtaille mit breiten Tuchrevers besetzt und vorn herunter knöpfend mit grauen Litzen benäht. Unter dem grauen Tuchkragen ist eine Stoffschleife angebracht; die tuchenen Aermel verlaufen in knapp anschließenden Stulpen. Hierzu ein runder brauner Filz- oder Jägerhut mit Federschmuck. — D zeigt ein kleidsames Radfahrercostüm aus beigefarbigem Cheviot, dessen mit schrägen Nähten von grauer Litze besetzter kurzer Rock ringsherum in Hohlfalten gearbeitet

C Trauercostüm aus braunem meliertem Lederstoff mit grünem Besatz.

D Radfahrercostüm mit Cachenez aus beigefarbigem Cheviot.

Die diesjährigen Sonnenschirme zeichnen sich ebenso durch duftige Zartheit der verwendeten Stoffe wie durch das geschmackvolle Arrangement aus und werden bald aus heller farbiger, mit Atlasstreifen gemusterter Gaze, bald aus weiß-, gelb oder cremegrundigem Seidenmusselin mit graziösen Rococomustern oder aus plissirtem, den Spitzenvolant umgebenem Krepp, aus hellem, in zarten Farben changirtem Taffet mit Verzierung von schwarzen Spitzenmotiven und ähnlichem schönen und geschmackvollen Material hergestellt. Diese sehr eleganten Schirme haben gewöhnlich feine lackirte Holzstöcke, die in

E Radfahrercostüm mit weitem Rock aus mausgrauem Tuch mit weißem Tuchrevers.

Neue Sportcostüme.

der Farbe mit dem Ueberzug genau harmoniren; ebenso ist am Handgriff an Stelle der üblichen Schlinge eine rüschenartige Garnirung in Form einer Manschette angebracht, und diese neue Verzierung wiederholt sich auch an einfachem Lüchern. z. B. bei den Entoutcas aus Changeantseide, wo die den Griff umgebende Manschette aus zweierlei einfarbiger Seide in den beiden Farben des Changeantstoffs gefertigt wird. Außer den Entoutcas von Changeantseide sind auch solche von gestreiftem und carrirtem Taffet mit Schutzfutteral von gleichem Stoff sehr beliebt; besonders beim man viele einfarbige, etwas kleinere Schirme mit Verzierung von bunter oder kontrastirender Chantungapplikation.

Für die Redaction verantwortlich: Franz Wirth in Leipzig.

Digitized by Google

Die Herstellung der berühmten Columbia-Fahrräder.

Ein Rundgang durch die größte Fahrrad-Fabrik der Welt.*)

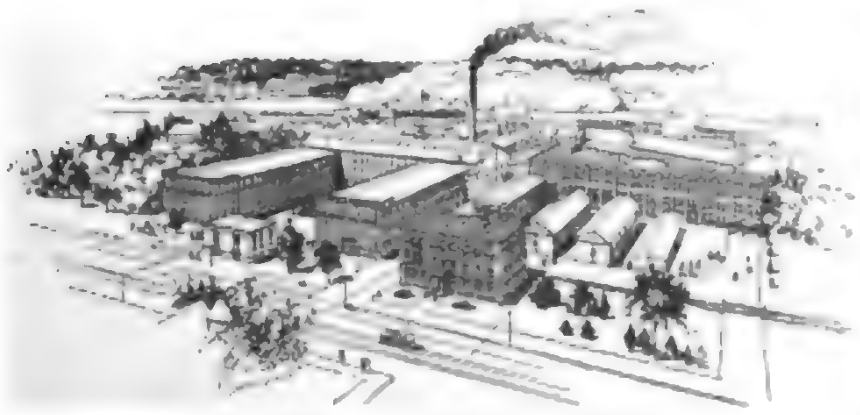

Vogelperspective der Columbia-Fahrrad-Werke.

Der Radfahr-Sport hat in unverhältnißmäßig kurzer Zeit einen früher ungeahnten Aufschwung erfahren und wird heut zu Tage nicht mehr als bloßes Vergnügen, sondern als ein ausgezeichnetes Mittel zur Erholung und Förderung der Gesundheit angesehen. Ueberall, selbst bis in die höchsten Kreise hinauf, hat sich das Rad Eingang verschafft und sein Nutzen wird allenthalben anerkannt.

Gerade jetzt mitten in der Saison, wo die Nachfrage nach Fahrrädern am größten ist, dürfte es angebracht sein, eine Beschreibung der berühmten „Columbia"-Fahrräder zu geben, die in Folge ihrer Leichtigkeit, Stabilität und der vielen darin vereinigten Verbesserungen einen Weltruf erworben haben. Wir wollen zeigen, von welchen Grundsätzen die Pope Mfg. Co. in Hartford Conn. U. S. A. ausgeht, und welche peinliche Sorgfalt bei der Herstellung ihres Fabrikates verwandt wird. Die Fabrik ist bekanntlich die größte der Welt und als solche bei der Herstellung der Fahrräder tonangebend. Mit anderen Worten: die „Columbia"-Räder sind als Standard aller Fahrräder anerkannt. Mit ihren mehr als 2500 Arbeitern, ihrer eigenen Gummi-Fabrik, ihren Stahlrohr-Werken, mit ihren donnernden Hammerwerken und Hochöfen, ihrem Corps von Ingenieuren und tüchtigen Mechanikern, ihren luxuriösen Geschäftsräumen, die ein ganzes Gebäude einnehmen, in dem zahlreiche Buchhalter, Correspondenten und Schreibmaschinistinnen vom Morgen bis zum Abend fleißig arbeiten, vermag die Fabrik allen an sie gestellten Anforderungen gerecht zu werden.

Viele Leute werden von der Mittheilung überrascht sein, daß die Herstellung eines modernen Zweirades eines der schwierigsten und complicirtesten Probleme der Ingenieur-Wissenschaft ist, ein Problem, das schwerer als die Construction einer Brücke, einer Locomotive oder eines zwanzigstöckigen Wohnhauses zu lösen ist. Der Grund hierfür ist, daß der Sicherheits-Factor im Niederrade niedriger als in irgend einem anderem mechanischem Product ist, und daß er von Jahr zu Jahr in demselben Maße niedriger wird, als die Maschine an Gewicht verliert. In Hochdruckkanonen ist dieser Factor meist 20 Mal größer, als wie nöthig, bei gewöhnlichen Kanonen 12 Mal, bei Kesseln ungefähr 6 Mal, bei Brücken gewöhnlich 5 Mal und in jeder anderen Construction oder Maschine ungefähr 4 Mal.

Beim Fahrrad ist es ganz anders! Als vor zwanzig Jahren die ersten Räder hergestellt wurden, ließ man den Sicherheits-Factor vollkommen unberücksichtigt. Die Folge hiervon war, daß die Räder entweder zu leicht und daher leicht zerbrechlich oder meist schwer und ungeschickt ausfielen. 17½ bis 23 Pfund wiegen. — Und hierin liegt das Problem, das sich dem Ingenieur entgegenstellt. Je leichter ein Fahrrad gebaut ist, desto schneller fährt es, und desto mehr Kraft kann in dasselbe hineingelegt werden. Zu gleicher Zeit hängen aber auch andere Eigenschaften damit zusammen, denn je leichter es hergestellt wird, desto weniger Stabilität besitzt es, um die angewendete Kraft auszuhalten; oder mit anderen Worten gesagt, desto niedriger wird der Sicherheits-Factor. Deshalb muß man heut zu Tage stets darauf achten, daß die Maschine ihr leichtes Gewicht nicht auf Kosten ihrer Stabilität und Dauerhaftigkeit erkauft. Alle neuen Fahrräder sehen durch ihr glänzendes Emaillekleid kostbar und schön aus, jedoch die Frage ist stets am Platze: „Was mag darunter sein?"

Wie die bisherige Erfahrung gelehrt hat, sind u. a. auch die „Columbia"-Räder mit solch peinlicher Sorgfalt gearbeitet, daß der Fahrer vor jedem Unfall durch Bruch ꝛc. gesichert ist. Durch neue Constructionsverfahren aber weniger große Materialersparniß ist es gelungen, größere Leichtigkeit der Räder zu erzielen, die delicater, genauer und complicirter wie eine Uhr construirt sind.

In den Columbia-Werken ist dieses Resultat mit Hilfe sogenannter Prüfungsmaschinen erreicht worden. Während alle andern Werkstätten dieses großen Etablissements die einzelnen Theile des Rades herstellen und nachher zu einem abgeschlossenen Ganzen zusammenfügen, haben diese Prüfungsmaschinen keinen andern Zweck, als zu trennen und zu zerstören. Complicirte und theure Maschinen hat diese Fabrik nur zu dem einen Zwecke angeschafft, die Kraft zu messen, welche zum Zerreißen eines fertigen Fahrrades, zum Biegen, Brechen oder Ausziehen irgend eines Fahrradtheiles erforderlich ist. Um ein möglichst kräftiges Rad zu bauen, muß man zuerst wissen, wodurch dasselbe weich werden kann, und welche Widerstandskraft jeder besondere Radtheil, wie Gestell, Speichen, Reifen, Achsen, Kurbeln, Pedale, Gabeln ꝛc. besitzen muß. Will man diesen Punkt bestimmen, so muß jeder einzelne Theil einer starken auf ihn wirkenden Kraft ausgesetzt und dann der Zerstörungsgrad genau bestimmt werden. Die Kosten für diese Versuchsanstalt sind so groß, daß unseres Wissens bisher keine andere Fahrradfabrik eine ähnliche Anlage in ihrem Etablissement eingerichtet hat. Die 100000 Pfund-Spannung- und Compressions-Maschine z. B. kostet 40000 Mark und soll die einzige ihrer Art in allen Fahrradfabriken der Welt sein. Die in ihrer Bauart sehr große und ihrer Construction nach wunderbar genau gearbeitete Maschine besteht aus zwei schweren Klauen, die alles ihr zugeführte Material, von der stärksten Stahlstange bis zum dünnsten Härchen, ergreifen und zerreißen können. Sie wird durch hydraulische Kraft mit jeder gewünschten Stärke, von wenigen Pfunden bis 50 Tonnen, getrieben. —

Erst nach monatelangen Versuchen mit dieser Maschine, wobei Hunderte von Stahlsorten geprobt wurden, gelang es, das richtige Material für das Fahrrad zu finden. Bis diese Versuche in Bezug auf Stahlrohre angestellt wurden, soll sich kein Fahrrad-Fabrikant mit dieser Aufgabe beschäftigt haben, und auch jetzt noch dürften diese Versuche nur vereinzelt dastehen. Um billigere Räder liefern zu können, wird oftmals der am leichtesten gearbeitete Stahl benutzt, wodurch ja naturgemäß sich auch die Materialkosten verringern. Wie wohl manche große Fabrik, so benutzten auch die Columbia-Werke schon im Jahre 1894 den besten Stahl für diejenigen Theile, welche die größte Härte und Stabilität besitzen müssen; im letzten Jahre hat diese Fabrik einen weiteren schätzenswerthen Fortschritt damit gemacht, daß sie den rühmlichst bekannten Nickelstahl, der besonders in seiner Verwendung zu Kanonen, Panzerplatten und dergl. so große Beweise seiner außerordentlichen Güte gegeben hat, zur Herstellung der am meisten beanspruchten Theile des Fahrrades verwendet. Der Unterschied dieses Materials von anderen Stahlsorten wurde kürzlich durch einen Versuch festgestellt. Zwei Rohre, das eine von gutem, im Jahre 1894 benutztem Stahl und das andere von Nickelstahl, wurden in einer neuen, besonderen Maschine durch Schwingungen auf ihre Festigkeit untersucht. Das erste Rohr hielt 250000 Umdrehungen aus, ehe es zerbrach; das zweite Rohr von genau demselben Durchmesser, das mit Ausnahme des Nickelzusatzes vollkommen identisch mit dem ersteren war, blieb ungefähr 2 Wochen in der Maschine, wobei es, ohne zu brechen, mehr als 2 Millionen Umdrehungen aushielt.

Die zur Herstellung dieser Nickelstahl-Röhren erforderlichen Maschinerien und der Proceß der Herstellung sind so kostspielig, daß bis jetzt noch jede andere Fabrik davor zurückgeschreckt ist, und sind die Räder der Pope Mfg. Co. die einzigen, an denen Nickelstahl-Röhren verwandt werden.

Eine andere Illustration von dem Kraft der Versuche, denen die Theile eines „Columbia"-Rades unterzogen werden, ist das Verfahren, durch welches das fertiggestellte Rad zu seine Festigkeit geprüft wird. Zu dem Zwecke wird das Rad einer Maschine überwiesen, die aus einem großen Holzrade von ca. 4 Fuß Durchmesser besteht, das auf seinem Umfange mit einer Anzahl kräftiger, in ihrer Länge und Größe ungleichmäßiger Zähne versehen ist, deren Höhe zwischen 1—2 Zoll variirt, und die an ihren Enden theils rund, theils scharf gestaltet sind. Der Zweck dieser Anordnung ist, eine möglichst rauhe, dem schlechtesten Steinweg ähnliche Oberfläche herzustellen. Gegen diese holprige, unregelmäßige Oberfläche wird nun das Fahrrad, frisch wie es aus der Werkstatt kommt, mit Hilfe einer Stange, auf der es sich drehen kann, gepreßt. An dem Ende der Stange hängt ein schweres Gewicht, sodaß der Druck des Rades auf die darunter befindliche rauhe Oberfläche gleich dem Gewichte eines Fahrers von 150 bis 250 Pfund regulirt werden kann. — Ist das Rad mit Gewichten belastet, so wird die Maschine in Betrieb gesetzt, wobei das große Holzrad 162 Touren in der Minute macht und das Fahrrad schnell mitdreht. Diese Probe ist viel schwerer, als das Rad jemals auf der schlechtesten Landstraße auf seine Festigkeit erfahren kann. Dreißig Stunden wird als Durchschnittszeit für diese harte Probe angesehen.

Noch eine andere wichtige Prüfungsabtheilung dieses großartigen Etablissements ist das chemische Laboratorium. Hier werden alle Stahlsorten einer chemischen Analyse unterzogen, um sie auf ihre Zusammensetzung zu prüfen. Zur Erreichung dieses Zieles sind alle erforderlichen Apparate und Instrumente, wie eine delikate Waage, die ein Zwanzigtausendtel einer Drachme wiegen kann, ferner ein kräftiges Mikroskop, ein Le Chatelier-Pyrometer u. s. w. vorhanden.

Columbia-Modell 40.
(Gewicht 10 Kilo.)

Eine andere, schon seit mehrern Jahren im Gebrauch befindliche Prüfungsmaschine, ein neuer Dynamometer, gibt den genauen Kraftaufwand an, der von dem Fahrer zur Ueberwindung der Reibung des Rades aufgeübt werden muß. Diese Maschine gestattet einen ganz genauen Vergleich zwischen den Fahrrädern der verschiedenen Fabriken. Die Verwaltung der Columbia-Werke ist mit den durch diese Maschine erzielten Resultaten ihrer Versuche, Versuche, die in der Geschichte der Fahrrad-Industrie vollkommen neu sind, so zufrieden, daß sie jetzt mit der Absicht umgeht, eine noch viel, viel größere Maschine dieser Art zu construiren, die, wie man hofft, die Prüfung der Reibung ganz genau angeben wird. In der augenblicklich arbeitenden Maschine dieser Art werden die Resultate mit Hilfe eines elektrischen Apparats festgestellt.

Jedoch die in den einzelnen Prüfungsabtheilungen erhaltenen wissenschaftlichen Resultate sind noch nicht ausreichend genug, sondern auch praktische Resultate müssen erzielt werden. Zu diesem Zwecke beschäftigt die Pope Manufacturing Company ein Corps vorzüglicher Fahrer, welche das ganze Jahr hindurch von morgens bis abends fahren, und alle möglichen Wege — je schlechter, desto besser — benutzen. Die Räder aller möglichen Fabriken werden gefahren und ausprobirt. Die Fahrer sind verpflichtet, ihr Rad den stärksten Anstrengungen und Strapazen zu unterziehen und regelmäßig Bericht über ihre praktischen Resultate abzustatten. Diese Berichte werden von den Directoren an den regelmäßig stattfindenden Konferenzen entgegengenommen, an denen außerdem noch mehr als 20 Abtheilungs-Chefs und einige andere höhere Beamte des Werkes theilnehmen, und die

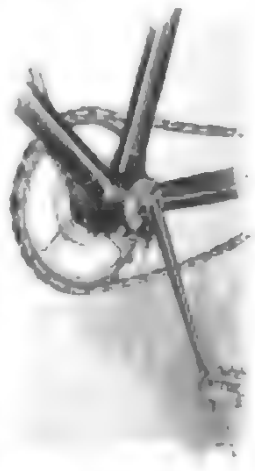

Erecturbellager.

Albert A. Pope.
Präsident der Pope Mfg. Co. Begründer der Fahrrad-Industrie in den Vereinigten Staaten.

Die letzten fünf Jahre nun hat man sich mehr mit diesem Factor beschäftigt und sein Streben ganz besonders auf Gewichtsverminderung gerichtet, so daß, während die alten Maschinen ein Gewicht von 60 Pfund und darüber hinaus aufwiesen, die jetzigen Rennmaschinen und Straßenmaschinen der Columbia-Werke im voll ausgerüsteten Zustande nur

*) Die Illustrationen dieses Artikels verdanken wir den Herren Markt & Co., Ltd., Hamburg, General-Vertreter der Pope Mfg. Co. für ganz Europa.

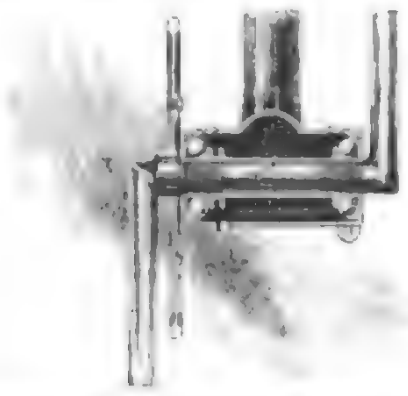

Innere Ansicht des Tretkurbel-Mechanismus.

von großem Werthe für diese Fabrik sind. Die Abtheilungs-Chefs sind alle Autoritäten in ihrer Abtheilung, und Leute, die sowol wissenschaftliche, als auch praktische Kenntnisse der Fahrradbranche besitzen.

Rauchgeschwärzt und funkensprühend zeigt sich die Werkstatt, in der die Stahlrohre ausgeglüht werden. Alles aufzuführen, was in dieser Werkstatt der großen Röhrenmühle vor sich geht, würde einen besondern und langen Artikel erfordern. Hier werden aus den besten Stahlplatten Rohre von $^3/_8$ bis $1^1/_2$ Zoll Durchmesser hergestellt. Die Stahlbleche werden zuerst zu Scheiben verarbeitet, dann durch eine Reihe von Maschinen hohl getrieben, wobei die erhaltenen becherförmigen Hohlkörper immer länger werden, bis sie ungefähr wie ungeheure Cervelatwürste aussehen. Die runden Enden werden dann aufgeschlitzt, und die jetzt ungefähr einen Fuß langen Rohre sind in ihrem ersten Stadium. Hierauf werden sie in mehrern Maschinen durch Strecken kalt

Doppelt verstellbare Lenkstange.

ausgezogen, bis sie zuletzt bei veränderlichem Durchmesser eine Länge von 10 bis 12 Fuß haben.

Der geräuschvollste Raum der ganzen Fabrik ist die Schmiede, in der die Kurbellager und andere wichtige Radtheile, mit Dampfhämmern, aus Stahlstangen ausgeschmiedet werden. Hier stehen die kräftigen Schmiedegesellen mit bloßen Armen vor den Feuern, um die langen Stangen weißglühen zu lassen und sie dann mit geschickten Handgriffen unter die gewichtige Metallmasse zu bringen, welche mit großer Schnelligkeit von oben herabsaust und das weiche Metall in die gewünschte Form bringt. Diese wichtigen Theile des Fahrrads befinden sich bekanntlich an jenen Stellen, an denen das Rad am meisten auszuhalten hat, also dort, wo die einzelnen Rohre durch sorgfältiges Löthen miteinander verbunden werden. Einige Fabrikanten halten es für besser, diese Theile der Maschine aus Metallblechen anzufertigen, da bei diesem Verfahren kein Verlust an Stärke eintritt. Die in großem Umfange auf den Columbia Werken vorgenommenen Versuche haben jedoch ergeben, daß diese Theile, wenn sie aus schmiedbarem Stahl hergestellt werden, was allerdings auch wesentlich theurer ist, bedeutend besser ausfallen.

Die in soliden Stücken geschmiedeten, aus der Schmiede kommenden Kurbellager der „Columbia"-Räder wiegen ungefähr $4^1/_2$ Pfund, ein Gewicht, das durch Ausbohren der Gestellrohre und der Kurbelwelle auf das erstaunliche Gewicht von 9 Unzen = ca. $^1/_2$ Pfund reducirt wird. Das fertige Kurbellager eines „Columbia-" Rades besteht nur aus einem Stahlmantel mit vier röhrenförmigen Oeffnungen für das Gestell des Rades und soll in dieser Herstellung bedeutend widerstandsfähiger sein, als wenn es aus einzelnen Rohrstutzen zusammengesetzt sein würde.

Wie aus der Zeichnung ersichtlich, räumt die Erfindung vollständig auf mit den sonst allgemein gebräuchlichen Splinten und ähnlichen Vorrichtungen, um die Kurbeln selbst mit den Kurbelachsen zu verbinden. Durch diese Vorrichtung werden die Kurbeln und Achsen gleichsam zu einem Stück vereinigt, indem die Kurbeln durch eine Büchse, welche durch eine Verstärkung an beiden Enden zugleich das Kugellager bildet und als Achsenlager dient, in der Mitte durch einen keilartigen Ein- und Ausschnitt in ihrer richtigen Lage zusammengehalten werden. Die Büchse ist innerlich an beiden Enden mit einem Gewinde versehen und zwar die rechte Seite Rechts-, die linke Links-Gewinde, in welche die Kurbeln eingeschraubt werden. Der rechte Kurbeltheil, welcher den Ansatz zum Kettenrad hat, hat rechtsgehendes Gewinde und muß auf der rechten Seite der Maschine in rechtsdrehender Richtung eingeschraubt werden, während die linke Kurbelhälfte mit dem linksgehenden Gewinde in linksdrehender Weise eingesetzt wird.

Die Kurbeln werden von jeder Seite ein oder zwei Gewindedrehungen eingeschraubt und dann gleichmäßig weitergedreht, bis sie in der Mitte in dem schwalbenschwanzartigen Gefüge zusammentreffen, indem das Gehäuse selbst durch einen Stift, der durch das Tretkurbellager-Gehäuse gesteckt wird, so lange festgehalten und an einer Mitdrehung verhindert wird.

Sobald die beiden Kurbelhälften in der Mitte zusammengetroffen sind, nimmt man diesen Stift heraus und ist dadurch die Verbindung hergestellt, indem sich nunmehr obenerwähnte Büchse in dem Tretkurbellager-Gehäuse mit den festliegenden Kurbeln allein drehen kann und somit ein Lösen der Kurbeln ausgeschlossen ist.

Der große Vorzug dieser Einrichtung besteht darin, daß der ganze Tretkurbel-Mechanismus mehr Festigkeit und Widerstandskraft besitzt als die bisher üblichen Befestigungen. Auch können sich die Kleider des Fahrers oder der Fahrerin an Splinten, Schrauben oder dergleichen nicht mehr verfangen.

Diese höchst werthvolle Erfindung und Verbesserung ist in Deutschland, England und andern Ländern patentirt.

Die Abtheilung, in der das Gestell des Fahrrades zusammengesetzt und zusammengefügt wird, ist der Löthraum. Die zur Herstellung des Rahmengestelles erforderlichen sieben Rohre werden durch nicht weniger als zwanzig verschiedene Löthungen behandelt, von denen jede ihr bestimmtes Löthfeuer hat, das von zwei Arbeitern bedient wird. Wenn der Werkmeister am Feuer Nr. 1 einen Rahmensatz zusammenstellt, so werden die Rohre in der erforderlichen Anordnung zu einander nur durch Stifte gehalten, und zwar in ähnlicher Weise, wie der Schneider sein Werk für die Nähmaschine durch die Anwendung von Heftfäden vorbereitet. Die beiden nächsten Arbeiter befestigen dann den Rahmen fest zwischen sich in einem Schraubstock, und einer richtet den starken Feuerstrahl gegen den Punkt, in dem die Rohre zusammengelöthet werden sollen. Ein zum größten Theil aus Borax bestehendes Flußmittel wird angewendet, das, zusammen mit einem Löthgemisch von Messing, Kupfer, Zinn und Zink, auf die betreffende Stelle gebracht, die Stahlrohre so fest miteinander verbindet, als ob dieselben aus einem Stück geschweißt wären.

So heiß sind die Flammenzungen und so geschickt und tüchtig sind die Arbeiter, daß schon wenige Secunden vollkommen ausreichend sind, um ein einfaches Löthen zu vollenden, wobei die Rohre jedoch absolut nicht weicher werden und nichts von ihrer Härte verlieren. Dann wird das Gestell schnell nach dem Feuer Nr. 2 gebracht, wo die zweite Verbindungsstelle in derselben Weise verlöthet wird, und so die ganze Reihe hinunter und eine parallele Reihe wieder zurück, bis 20 Feuer mit bläulichen, züngelnden und zischenden Flammen ihre Arbeit gethan haben, und 20 Verbindungen so fest verlöthet sind, daß kein gewöhnlicher Zufall sie von einander trennen oder reißen kann. Dieser Löthproceß ist zu solcher Vollkommenheit gebracht, daß von 2000 Maschinen kaum eine sich einmal an einer Verbindungsstelle lockert. Wenn daher Jemand die Rohre, die den Rahmen des Rades bilden, prüft und dabei in Betracht zieht, daß das Rad nicht nur das Gewicht des Fahrers zu tragen, sondern auch den von diesem durch seine Kraft ausgeübten Druck auszuhalten hat, so wird er durch die Entdeckung überrascht sein, daß diese Rohre nicht dicker als dünner Carton und derartig ausgezogen sind, daß das Gesammtgewicht des Rahmengestells nicht mehr als $3^1/_2$ Pfund wiegt.

Laboratorium.

Eine andere großartige Abtheilung dieser Riesen-Fabrik ist die Gummi-Abtheilung, in der die Pneumatikreifen hergestellt werden. Der scharfe, durchdringende und undefinirbare Geruch des Gummis wird stets schwer zu vergessen sein, der Anblick, wie die gewaltigen massigen Dampfwalzen den Gummi bearbeiten und mit unnachsichtlicher Strenge und Kraft auswalzen, eine Kraft, die einen Menschen oder einen Hund noch viel schneller und leichter flachwalzen könnte als die zähen Gummimassen, wird sich so bald nicht verwischen lassen. — Die Menge des in diesem Fabrikraum verbrauchten Gummis ist ganz enorm und das ständige Lager ist von kolossalem Werthe. Unter anderem ist ein besonderer großer Raum vorhanden, wo der aus dem rohen Zustande durch Waschen, Mischen und Walzen gewonnene Gummi mehrere Monate lang auf Stangen und Gestellen trocknet. Er hat hierbei das Aussehen einer Alligator-Haut und bildet einen Vorrath, der manchmal einen Werth von über 400 000 ℳ repräsentirt. Der sogenannte Pneumatik-Raum ist der Stolz der Gummi-Abtheilung, wo der raffinirte, gepreßte und in lange graue Streifen geschnittene Gummi von einer Armee schnellfingriger Männer und Mädchen zu Schläuchen verarbeitet wird, die die Basis der Fahrradreifen bilden.

Dasselbe strenge und sorgfältige Prüfungssystem, wie es in allen anderen Fabrikabtheilungen der Columbia-Werke ausgeübt wird, herrscht auch in dieser Abtheilung. Jeder vollendete Reifen wird mit einem inneren Druck von 75 Pfund auf den Quadratzoll getrieben und ungefähr 24 Stunden unter diesem Druck belassen, um jeden Fehler im Material oder in der Konstruktion sichtbar zu machen. Der kleinste Fehler, sei es im Bezug auf Härte u. s. w., ist ausreichend, um den Reifen als untauglich erscheinen zu lassen und zurückzuweisen.

Die Revisions-Abtheilung ist einer der interessantesten Theile der ganzen Fabrikanlage. Hier wird jeder Theil nochmals sorgfältig untersucht, ehe er in die Maschine eingefügt oder zum Verkauf verlandt wird. Es ist Thatsache, daß ein Fahrrad 800 bis 1000 einzelne Theile enthält, und jedes einzelne Stück, ob groß oder klein, geht nicht bloß ein-, sondern sogar mehrere Male durch die Hände geschickter Arbeiter, die es bis in das kleinste Detail prüfen, ob es absolut fertig und zu seinem Zwecke geeignet ist. Jede Schraube z. B. wird zuerst untersucht, ob sie eine gut geschnittene Oeffnung hat, dann wandert sie in die Hände eines anderen Arbeiters, der sie

Inspektionsräume.

auf die Güte und Richtigkeit ihres Gewindes prüft. Ebenso wie mit den Kettengliedern, ist es auch mit anderen kleinen Theilen, von denen jeder einzelne, sobald er aus der Maschine, in welcher er hergestellt wird, kommt, einem Polier- und zum Schluß einem Vernickelungs-Proceß unterworfen wird. Die Rohre des Rades werden erstens, wenn sie aus der Röhren-Mühle kommen, zweitens, wenn sie in bestimmte Längen geschnitten, drittens, nachdem sie in den Rahmen eingesetzt sind, dann nach dem Löthen, Schneiden, Feilen, Emailliren, und endlich bei der Generalrevision des fertigen Rades untersucht und revidirt.

Durch diese zahllosen Prüfungen und Untersuchungen erscheint es fast unmöglich, daß ein „Columbia"-Rad, oder irgend ein Theil desselben, in unfertigem Zustande die Fabrik verlassen kann. Natürlich erhöht dieses sowol umständliche als auch kostspielige Prüfungs- und Untersuchungs-System den Herstellungspreis.

Da die „Columbia"-Räder wegen ihrer einzig dastehenden Eigenschaften, betreffs Material und Construction, eine specielle Klasse für sich bilden, so liefert die Fabrik, um Anfragen nach billigern Rädern zu genügen, auch die bekannten „Hartford"-Räder, welche an Qualität und Ausführung jedem andern Fabrikat (ausgenommen Columbia) gleichkommen.

Columbia-Schild.
(Fabrik-Marke.)

Aus den obigen Ausführungen wird sich der werthe Leser sehr leicht ein klares Bild von dieser Riesenanlage der Pope Manufacturing Company machen können, die auch für ihre Arbeiter die vorzüglichsten Wohlfahrtseinrichtungen getroffen hat.

Digitized by Google

Anzeigen aller Art finden durch die seit 1843 allwöchentlich in Leipzig erscheinende „Illustrirte Zeitung" die weiteste und wirksamste Verbreitung. Die Insertionsgebühren betragen für die Nonpareille-Spaltzeile oder deren Raum 1 Mark. Für mit der „Illustrirten Zeitung" bestimmten Inserate gelangen, wenn zum Einrücken spätestens bis Donnerstag 12 Uhr erfolgt, meist schon in der acht Tage darauf erscheinenden Nummer zur Aufnahme. Ausführliche Prospecte bedingungen und Probenummern auf Verlangen.
Expedition der Illustrirten Zeitung (J. J. Weber) in Leipzig.

Versand-Geschäft MEY & EDLICH, Leipzig-Plagwitz

Alle Aufträge von 20 Mark an werden portofrei ausgeführt innerhalb Deutschland, Oesterreich-Ungarn, die Schweiz, Belgien, Holland und Rumänien.

Königl. Sächsische und Königl. Rumänische Hoflieferanten.

Nichtgefallende Waren werden bereitwilligst zurückgenommen und umgetauscht.

Abtheilung: Reiseartikel.

Fernrohre
mit feinen achromatischen Gläsern.

Nr. 62. Extra scharfes, grosses Rubeglas. M. 27.50.

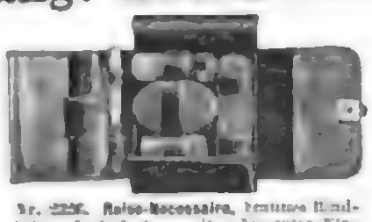

Nr. 2256. Reise-Necessaire, braunes Rindleder, Lederfutter, mit sehr guter Einrichtung M. 12.75.

Nr. 60. Extra scharfer Reise-Krimstecher. M. 25.—.

Reisekörbe
in verschiedenen Grössen.

Nr. 728. Reise-Tasche aus schwarzem Ziegenleder, mit Vortasche, Lederfutter, lackirtem Bügel und guter Reise-Einrichtung, 35 Cm. lang, 22 Cm. hoch, M. 13.—.

Nr. 2117. Herren-Umhängetasche aus schwarzem Schafleder, mit filetartigem Bügel, verschiedener Portifutter, 20 Cm. lang, 17 Cm. hoch, M. 8.—.

Nr. 701. Hand-Tasche aus grauem melirtem Stoff, mit Kalbsfutter, lackirtem Bügel, Nickelschloß und Lederbesatz, verschiedener Größe, 40 Cm. lang, 30 Cm. hoch, M. 4.75.

Nr. 924. Herren-Umhängetasche aus Rehvorderleder, mit hochgenarbtem Rindleder, Patentverschluss, Vortasche, ebenfalls Lederfutter, sehr haltbar, 28 Cm. lang, 23 Cm. hoch, M. 15.—.

Nr. 280. Reise-Tasche aus schwarzem Chagrinleder, mit Lederfutter und überragendem Bügel, mit vollständiger, guter Toilette-Einrichtung, bei welcher die Haarbürste und die Kleiderbürste mit Silberplatte-Rücken sind, 50 Cm. lang, 32 Cm. hoch, M. 26.50, (26.)

Wir versenden unseren mit vielen Neuheiten und über 4000 Abbildungen versehenen Haupt-Katalog unberechnet und portofrei.

Berliner Tageblatt

Den Ruf eines Weltblattes

hat sich das B. T. durch die allgemeine Verbreitung nicht allein in Deutschland, sondern in der ganzen gebildeten Welt, selbst in den entferntesten Ländern, erworben. Wo überhaupt im Ausland deutsche Zeitungen gehalten werden, da begegnet man sicherlich in erster Reihe dem B. T.

Diese universelle Verbreitung verdankt es seinem reichen, gediegenen Inhalt, sowie der Schnelligkeit und Zuverlässigkeit in der Berichterstattung (vermöge der an allen Weltplätzen angestellten eigenen Korrespondenten). Die Abonnenten des **B. T.** empfangen allwöchentlich folgende **fünf höchst wertvolle Separat-Beiblätter:** Das Illustrirte Witzblatt **„Ulk"**, die feuilletonistische Montagsausgabe **„Der Zeitgeist"**, die **„Technische Rundschau"**, das belletr. Sonntagsblatt **„Deutsche Lesehalle"** und die **„Mittheilungen über Landwirthschaft, Gartenbau und Hauswirthschaft"**.

Die sorgfältig redigirte, reichhaltige **„Handels-Zeitung"** des **B. T.** erfreut sich wegen ihrer originellen Fassung in kaufmännischen und industriellen Kreisen einer vorzüglichen Note. Hervorragende Fachleute schreiben auch die ausgedehntesten Gebiete: Bankwesen und alles Getriebe der Weltwirthschaft und ihrem Rufe sowie im Börsenspiegel bedeutsame Gebiet. Unübertroffen die **vorzüglichen Romane** und Novellen beigegeben, welche im täglichen Roman-Feuilleton des **B. T.** erscheinen und zwar in **Deutschland einzig** in diesem Blatte und **niemals gleichzeitig in anderen Zeitungen**, wie dies sonst vielfach üblich ist.

Im nächsten Quartal gelangt zum Abdruck der Roman

„Eine Liebestragödie" von Paul Bourget

dem berühmten französischen Akademiker. Bourget gilt als einer der ersten unter den lebenden Romandichtern Frankreichs. Die Stärke seines Talentes liegt in der psychologisch feinen Seelenmalerei, in der fein ausgeführten Charakteristik der handelnden Personen. In diesem, an der lachenden Riviera spielenden, tragischen Idyll kommen die Vorzüge des Verfassers besonders zur Geltung.

Vierteljährlicher Abonnement beträgt 3 Mark 75 Pf. bei allen Postämtern Preisverzeichniss frauco. Inserate (Zeile 30 Pf.) finden erfolgreichste Verbreitung in allen Theilen Deutschlands, sowie im Auslande.

Technikum Strelitz
Schulbeginn Ostern, Eigener Flügel.

Heilanstalt für Hautkrankheiten.
Sorgfältige specialärztl. Behandlung. Gute Verpflegung. Separate Damenabteilung. Prospecte gratis und franco. Leipzig-Gohlis, Dr. med. [illegible]

Fußschweiß-Streupulver
heilt unfehlbar, schützt vor jeder Ansteckung, Wundsein der Füße, Geruch, verdirbt den Schweiß nicht, beseitigt, 1000 Atteste. Preis [illegible] Briefen Paul Schubert, Berlin W. 30.

Epilepsie (Fallsucht).
Krampfkranke erhalten gratis Nachricht über Anwendung der Dr. pikin Cassel, Hofapotheker, Wiesbaden in Hessen. Referenzen in allen Welttheilen.

Haar-Feind das Haar beseitigt sofort schmerzlos auf absolut sicherem Gesichts- u. Armhaare sicher, schnell und unschädlich. Preis 2 M. Max Berlin, Leipzigerstr. 56. Enthaarung.

Zur Weinbereitung [illegible] Trauben, Moste, Obst — [illegible] Hauptbuch — [illegible] Anleitung zur Obstverwerthung, belehrend für Brennereien, Obst- und Weinbau, Obstgärten, Obstbaum-Anlagen und Obstbäume [illegible] Erwerbs-Katalog [illegible] Wilh. Schiller & Co., Charlottenburg.

Wer künstl. Zähne braucht, nehme Idealkronen. (726) Prosp. gratis u. fr. B. Wiesenberger, Hamburg.

Erfrischende, abführende Fruchtpastille
TAMAR INDIEN GRILLON
Gegen VERSTOPFUNG
Hämorrhoiden, Congestion, Leberleiden, Magenbeschwerden.
PARIS, 39, Rue des Archives. — In allen Apotheken.

Haasenstein & Vogler A.G.
Aelteste Annoncenexpedition,
domicilirt an allen Orten Deutschlands, auch in Oesterreich, Schweiz, Italien etc. liefert billigste Kostenanschläge unter Garantie kürzester Insertionseinhaltigungen, sowie soeben gratis Kataloge.
Abfassung und zweckmässigster Arrangement
Effectvolle, originelle Clichés und Auskunft bezüglich der verschiedensten Blätter

Druck und Verlag von J. J. Weber in Leipzig.

Illustrirte Zeitung

Nr. 2764. 106. Bd. Erscheint regelmäßig jeden Donnerstag. Einzelpreis einer Nummer 1 Mark. Leipzig und Berlin. Preis vierteljährlich 3 Mk. = 4 fl. 25 Kr. 4 M. Mit Kreuzbandversand 9 Mk. 75 = 5 fl. 80 Kr. 6 M. Für Ausland 10 Mark 75 Pf. 20. Juni 1896.

Fr. Eugen Köhler's Verlag in Gera-Untermhaus, Reuss j. L., Chromolithographische Anstalt, Buch- und Steindruckerei, Buchbinderei u. Prägeanstalt. **Elektrischer Betrieb.**

Soeben erschien: Durch jede Buchhandlung zu beziehen!!!

Naumann's Naturgeschichte der Vögel
Deutschlands und des angrenzenden Mitteleuropa's.

Vollständig in ca. 100 Lieferungen zu je 3 bis 4 völlig naturgetreuen Chromotafeln, insgesammt über 400 prächtigen Tafeln, nebst ca. 500 Bogen ausführlichem Text.

Subscriptionspreis pro Lieferung 1 Mark.

Dieses klassische Werk war von jeher von grundlegender Bedeutung für die wissenschaftliche Erforschung der Vogelwelt der mitteleuropäischen Länder. Es erscheint gegenwärtig in neubearbeiteter, bedeutend vermehrter und verbesserter Ausgabe, dem heutigen Stande der ornithologischen Forschung entsprechend.

Zu Mitarbeitern wurden die nachstehenden Autoritäten gewonnen: Prof. Dr. R. Blasius in Braunschweig, Dr. W. Blasius in Braunschweig, Dr. R. Karl in Jena, Stefan Chernel von Chernelháza in Alvinc (Ungarn), Dr. Curt Floericke in Rossitten, Dr. A. Girtanner in St. Gallen, Prof. A. Goering in Leipzig, F. Grabowsky in Braunschweig, E. Hartert in Tring (England), Dr. F. Helm in Chemnitz, Dr. Carl R. Hennicke in Gera, O. Kleinschmidt in Nienstein, Dr. O. Koepert in Altenburg, Oscar von Löwis of Menar in Wenden (Livland), E. de Maes in Bonn, Dr. J. P. Prazak in Hermannstadt, Dr. L. Rey in Leipzig, J. Rohweder in Husum, Oberförster O. v. Riesenthal in Charlottenburg, Prof. Dr. O. Taschenberg in Halle a. S., J. Thienemann in Leipzig, Victor Ritter von Tschusi zu Schmidhoffen in Hallein, Tannenhof bei Hallein, Reg.- u. Forstrat Jacobi von Wangelin in Hannover, Hofrat Dr. W. Wurm in Bad Teinach.

Herausgegeben von Dr. **Carl R. Hennicke** in *Gera*

Erste wohlfeile Prachtausgabe in Folioformat.

(640)

15. Jahrgang. **Werbet für Euer Blatt** 15. Jahrgang.

Deutsche im Auslande

Der Vater der Heimat und in überseeischen Ländern Pflicht mit dem alten Vaterlande sucht —
Der im In- od. Auslande mit Berufsgeschäften überhäuft, sich kurz u. schnell von dem Gange d. Weltbegebenheiten unterrichten will —
Der im In- oder Auslande weder Zeit noch Neigung hat, täglich eine grosse politische Zeitung zu lesen —
Der im In- oder Auslande absolut auf dem Laufe wohnt und neben einem kleinen Lokalblatte einer ergänzenden Zeitungsblatter bedarf: **Der lese „Das Echo“.**

Das Echo bringt allwöchentlich in vierhalbbogen Form Berichte politischen, wirthschaftlichen, wissenschaftlichen und gesellschaftlichen Inhalts über alle Vorgänge, welche sich in Deutschland und im Auslande abspielen.

Das Echo ist kein Parteiblatt, sondern es lässt die interessantesten Stimmen aller Parteien zu Worte kommen.

Das Echo bringt in jeder Nummer ein bis zwei abgeschlossene Novellchen, Erzählungen etc. aus der Feder bewährter zeitgenössischer Schriftsteller.

Das Echo bringt in der Rubrik Handel und Gewerbe Wochenberichte, welche das internationale Geld- und Börsenwesens und interessante Fragen aus Weltverkehr.

Das Echo bringt ein fachmännisch redigirtes und illustrirtes „Industrielles Echo“, welches über alle neuen und interessanten Vorgänge und Neuerungen auf dem Gebiete der Technik und Industrie unterrichtet.

Das Echo Organ der Deutschen im Auslande, betrachtet es insbesondere als seine Aufgabe, dem Leben und Treiben der Deutschen im Auslande die lebevollste Aufmerksamkeit zuzuwenden. Es wird daher jeder

Deutsche im Auslande gebeten, seine Adresse der Verlagshandlung **J. H. Schorer G. m. b. H. in Berlin W** Potsdamerstrasse 27a, gefl. mitzutheilen, damit dieselbe Gelegenheit hat, eine Probenummer umsonst und portofrei zu übersenden.

Bestellungen nehmen alle Buchhandlungen, Postanstalten und Zeitungs-Spediteure in Deutschland zum Preise von 3 Mark vierteljährlich entgegen. In den übrigen Ländern zu den landesüblichen Preisen.

Durch von der Verlagshandlung
J. H. Schorer, G. m. b. H., in Berlin W., Potsdamerstrasse 27a, unter Kreuzband bezogen, kostet „Das Echo“ vierteljährlich 4 Mk. 50 Pf. Halbjährlich 9 Mk., ganzjährig 18 Mk. Bei Versendung unter Streifband empfiehlt es sich, möglichst ganzjährige Abonnements aufzugeben.

In das Abonnement kann jederzeit eingetreten werden und wird „Das Echo“ vom Tage der Bestellung ab gegen Einsendung des entfallenden Betrages auf bestellig lange Zeit direkt vom Verlag oder durch jede Buchhandlung geliefert.

Für das Echo-Abonnement werden englische Pfund-Noten in Zahlung genommen.

Capri, den 4. Januar 1896.

Bitte senden Sie mir Ihr Blatt hierher, später im Sommer nach Karlsruhe. **Das Echo ist gerade was ich brauche.** Klaus Groth, der jetzt mir ist diesen Winter um sich mal auszuruhen hatte mir schon früher Ihr Blatt empfohlen, und ich hatte es nur vergessen. Nachnahme; auch Ihrer Neujahr Ihr ergebenster C. W. Allers.

15. Jahrgang.

Redaktion: **Hugo Herold.**

Geschäftsleitung: **Max Pechstein.**

15. Jahrgang.

abonniert auf Eure Wochenschrift

Das Echo

Organ der Deutschen im Auslande.

Zeitschrift für Vielbeschäftigte.

Der bekannte Weltreisende **Otto E. Ehlers** schreibt in der Tägl. Rundschau 1895 auf Seite 443: „Das jedem Deutschen im Auslande unentbehrliche Echo“.

Obige Aeusserung bestätigt auch der nicht minder bekannte Afrikareisende **Eugen Wolf,** indem er, den französischen Feldzug durch ganz Madagaskar mitmachend, in seinen Berichten aus dem Kriegslager an das Berl. Tagebl. schreibt: **Aus dem „Echo“ ersehe ich stets, was in der Welt vorgeht“.**

15. Jahrgang.

Ich habe mein Echo erhalten!

SAPIEHA Berlin 95.

„Mein Echo ist verloren gegangen!“

Eine Anerkennung für den Anzeigenteil. Gleichzeitig bitten wir Ihnen ergebenst mit, dass wir das „Echo“ verschiedenen unserer Kunden warm empfohlen haben, einige der Herren inserieren auch schon und sind mit den Erfolgen ausserordentlich zufrieden. Wir senden das „Echo“ für die neue Abonnementszeitung und bedauern in Gemeinschaft mit Vielen, dass es nicht schon 10 Jahre früher erschienen ist. Hochachtungsvoll [illegible] Berlin W 41, 25. Juni 1895. (Das Echo erscheint bekanntlich [illegible] Man sieht wie schwer sich auch gute Blätter bei den Herren Inserenten einführen.)

Das Echo ist durch alle Buchhandlungen, Postanstalten und Zeitungs-Spediteure zu beziehen. Zeitungspreis 4 Mk. 50 Pf., Bestellgeld 50 Pf., Postzeitungspreis 18 Mark. Der Anzeigenteil einer Nummer umfasst häufig bis zu 90 Seiten Anzeigen. Dass nur als ein Beweis für die ausserordentliche Wirksamkeit der Anzeigen im Echo.

Empfehlenswerthe Hotels.

Abbazia an adriat. Meer, Hotel Stefanie.
Amsterdam, Amstel-Hotel.
Baden-Baden, Holland Hotel, 1. Rg., Park, Lift. Bestes Prinz. Nächst Kurhaus u. Bädern.
Basel, Hotel 3 Könige, 1. Rgs., am Rhein. Bst.
. Schweizerhof, Centr.-Bahnhof, 2. Meriau.
. Hotel Victoria, Centralbahnhof, 2. Otto.
Bergen (Norwegen), Pensionnat's Hotel Norge.
Berlin, Grand Hotel de Rome u. Hôtel du Nord, Friedrichstrasse, Ecke Behrenstrasse, dicht am Linden 50.
Breslau, Hotel de Silesie, 1. R., a. Gart.-Quart. stadt. C.
Brüssel (Belgien), Continental-Hotel, Montagne de la Cour 1.
Cöln a. Rh., Hôtel du Nord, 1. R., mäss. Commissionär.
Cöln, elektr. Licht, Pension, 2. Mahr.
. Hotel Bristol a. Centralbahnhof, Omnibus 5 u. 7.
. Central-Hotel, am Hauptbahnhof. Garten.
. Hotel 4 Jahreszeiten, Hotel Monopol-Hotel.
. Kaiserhof und Stadt Wien, a. d. Ufer.
. Hotel zum Kronprinz, vorzügl. Lage, altrenom.
Culmbach, Hotel Prinz Regent, m. d. Bahnhof, 1. R.
Darmstadt, Hotel Germania, am Hauptbahnhof.
. Hotel Mengel, beste Lage, elektr. Licht, Bäd.
Degerndorf, Bad Hotel Bayer. Hof, St. Marien-Gasse, 4 Jahreszeiten, 1. R., a. Bahnhof, Bäd. Lift.
. Prinz Karl und Lämmerbad, 1. R. Thermenquelle, Bäd. Lift.
Engelberg, Kurh., 1. Rgs., elektr. Licht, Lift.
. Engel, elektr. Licht, offen 1. Mai.
. Hotel Sonnenberg, 1. Rgs., mit Park.
Genua, Hotel Isotta-Rossi, mit Garten am See.
Bad Gleichenberg, Schloss Thermen-Hotel, Hof. Grazergasse, Kopp's Königsvilla, Eig. gr. Park.
Greifenberg i. S., Hotel Victoria, am Bahnhof, Post, Telegr., Gest. Hof. de la Paix, 1. R., direkt Lage a. See.
. Hotel de Pâris, am See, Neubau.
Hercules, Hotel Müller, 1. R., Lift, Garten, Bureau.
Hercules, Hof, Stadt Dresden, 1. R., a. Bahnh., direkt C.
Harzburg, Bad, „Schneider“, 1. R., a. Stadtpark.
Heidelberg, Bad Schloss, 1. R., Lift, elektr. Bel.
Hermannstadt i. Th., Hotel und Pension zur „Tanne“.
Innsbruck, Hotel Tirol, 1. R.
. Hotel de l'Europe, 1. R. } Direkt
. Hotel goldene Sonne, Lift, elektr. Licht. } Strasse
. Hotel Kreid, 1. R. } am
. Hotel Victoria, gegenüber dem Bahnhof. } Inn
Interlaken, Terminus, Centralstation, Dependance.
. — Victoria — Lift, elektr. Bel, alle Betten.
. — Jungfrau — . . 250
Jülich, Hotel gold. Kreuz, b. Garnisonir. Eigenth.
. Hotel Kaiserin Elisabeth, Lift, Strang-Bad, Bad.
. Hotel Austria, an der Esplanade.
Kassel, Hof, Kasseler Hof, 1. R., 1 Min. v. Bahnhof.
Kopenhagen, Hotel d'Angleterre, 1. Rgs., im Mittelpunkt der Stadt. Schultz & Hansen.
. Hotel König von Dänemark. Mässige Preise.
Leipzig, Hotel Hauffe, 1. R., freie Lage a. Prom.
. Hotel Imperial, Familienhaus 1. R., Pens.
. Kaiserhof, 1. R., Prom., elektr. Licht, Lift.
. Hotel Stadt Nürnberg, 1. R., a. Hauptbahnhof.
. Hotel Palmbaum, 1. R., Nähe Grand Hôtel.
. Hotel Sedan, 1. R., elektr. Licht, Lift.
Lugano, Hotels Schweizerhof u. Lauerzerhof, beide Lage am See, elektr. Beleuchtung.
. Hotel de l'Europe, 1. R., a. See, Garr., elektr. L.
Magdeburg, Continental-Hotel, 1. R., a. Bahnh.
München, Hotel Continental, 1. R., elektr. Bel.
. Bayerischer Hof, 1. R., 250 Zimmer.
Nauheim (Hess.), Hotel Augusta Victoria, 1. Rgs.,
Neuhaus, Hotel Belvedere, Besitz. Ger. d. Inn, 8 Min.
Nürnberg, Hotel Deutscher Kaiser, Lift, elektr. Licht.
Obergrund bei Reichenberg, Gerbs Pension, Hotel 1. Ranges, Lift, elektr. Licht, Garten, Bäder.
Ofenbach, Hotel Victoria, Lift, elektr. Licht.
Prag, Hotel Victoria, Lift, elektr. Licht.
. Hotel Blauer Stern, 1. R., centrale, elektr. Licht.
Riga, Hotel de Rome, 1. R., Hôtel de Paris.
Schandau, Dampfschiff-Hotel, Lift, elektr. Licht.
Schwerin, Hotel Wallfisch, Hotel Weisser Hirsch, Hôtel de Paris.
Sofia (Bulgarien), Grand Hôtel Bulgarie, Hotel Victoria.
Teinach, Schwarzwald, Bad und Kur-Hotel Post, Bad Teinach.
Triberg, L. Hieringer's Schwarzwald-Hotel, Hotel und Pension Bellevue.
Venedig, Hotel d'Italie Grand.
Wien, Hotel Metropole, Lift, elektr. Licht, Bad, Garten, Hof, Stadt Triest, Lift, elektr. Licht, Bad, Garten, Hotel Continental, Lift, elektr. Licht, Bad, Garten, Hotel Kaiserin Elisabeth, Lift, elektr. Licht, Bad, Garten, Hotel Müller, Lift, elektr. Licht, Bad, Garten, Hotel Sacher's Hotel Krongprinz, Hôtel Familienhaus, Hotel Continental, 1. R., Zimmer von 1 fl. aufwärts, Hotel zur Deutschen Eiche, Garni-Restaurant, Preise von 6 Kr. an.
Wiesbaden, Hotel z. Nassauer Hof, 1. Rgs., Lift, elektr. Licht, Garten, Hotel und Badhaus zum Engel, Restaurationsbetrieb, Badeanstalt.
Wildungen Bad, Hotel zur Post, mit Villa Koch.

Stottern

heilt Prof. Rud. Denhardt, Eisenach i. Th. Unsere Anstalt, die mehrfach staatlich unterstützt wurde, besuchte S. M. Kaiser Wilhelm II. Prospecte gratis. Honorar nach Heilung.

Mit übernächster Nummer beginnt die

Illustrirte Zeitung ihren 107. Band.

Wir laden alle Freunde unserer Zeitung zum Abonnement ein und bitten die Bestellungen auf das III. Quartal 1896, soweit dies nicht schon geschehen ist, nunmehr sofort aufzugeben.

Alle Buchhandlungen und Postämter nehmen Bestellungen entgegen (vierteljährl. Abonnementspreis 7 Mark).

Direct unter Kreuzband von der Expedition der Illustrirten Zeitung in Leipzig bezogen kostet die „Illustrirte Zeitung" bei wöchentlicher frankirter Zusendung vierteljährlich: für Deutschland und Oesterreich-Ungarn 9 ℳ 25 ₰ (= 5 Fl. 80 Kr. Oe. W.), für die Staaten des Weltpostvereins 10 ℳ 75 ₰.

Bestellungen können nur gegen vorherige Einsendung des Betrages ausgeführt werden. Probe-Nummern gratis.

Expedition der Illustrirten Zeitung (J. J. Weber), Leipzig.

BADEN-BADEN

Weltberühmtes Bad, in gesunder, herrlicher Lage, durch dichtbewaldete Berge vor rauhen Winden geschützt.

Prospecte u. s. w. durch das Städtische Kurcomité.

Stottern

heilt gründl. Prof. Rudolf Denhardt's Methode nach Heilung. **Eisenach** garant. Curlosl. 1879 No. 13, 1879 No. 5. Einzige Anst. (Secretär, 1 barrt. Lage, Garten, Park, Bäder, Pension 3 M. Prospect gratis. Kaiser Wilhelm II.

Wagner-Cyclus

im

Budapester königl. ung. Opernhause

anlässlich der Millenniumsfeier 1896.

11. Juli und 15. August: **Der fliegende Holländer.**
12. Juli und 16. August: **Tannhäuser.**
14. Juli und 18. August: **Lohengrin.**
18. Juli u. 19. August: **Die Meistersinger von Nürnberg.**
19. Juli und 22. August: **Das Rheingold.**
21. Juli und 23. August: **Die Walküre.**
23. Juli und 25. August: **Siegfried.**
25. Juli und 27. August: **Götterdämmerung.**

Direction: **Julius Kniely.**

Dirigenten: **Alexander Erkel, Raoul Mader, Stefan Kerner.**

Darstellendes Personal für die Hauptrollen:

Damen: **Sedlmair, Gîsn, Vasquez, Hilgermann, Handel, Futinky, Ábrányi, Rotter, Kaczér, Valent.**

Herren: **Perotti, Bronlik, Arányi, Takáts, Beck, Ney, Szendrői, Dainoki.**

Dresde est un séjour très agréable pour les étrangers.
Dresde a un climat très sain et des environs magnifiques.
Dresde offre tous les confords à des prix modérés.
Dresde possède des trésors artistiques de célébrité reconnue.
Dresde possède des théâtres de premier ordre.
Dresde possède des écoles renommées et des professeurs excellents.
Dresde offre aux étrangers bien des avantages par la modicité des impôts. — Ceux qui ont l'intention de visiter Dresde ou de s'y domicilier recevront toutes les informations par la Société de Renseignements aux étrangers à Dresde.

Sixt. Madonna

Zwinger-Pavillon.

Verein für Fremdenverkehr zu Dresden.

Oesterr. SEEBAD

ABBAZIA

Volle Pension von 15. Mai bis 15. August von 4 Fl. an, sonst von 5 Fl. an.

Auskünfte gratis durch die Direction der Corsanstalten. (916)

Naturheilanstalt Coburg

Thür. Herrl. Lage. Prosp. v. Dr. Langfeldt, Prop.

Eutin.

Perle Ostholsteins. Grossherzogl. Sommer-Residenz. Gymnasium, Real-Progymnasium, Töchterschule, landwirthschaftliche Schule, Turn-, Jagd-, Fischerei-, Schwimm-Sport. Der Bürgermeister.

Villa Valida Gandersheim a. Harz. Klimat. Kurort. Schwimmbad (Dampf-, Fichtennadel-, Sool-) Inhalations-Apparate. Prospecte durch Valida Kurdir.

Klimat. Kurort Görz,

Hôtel de la Poste.

Zur

Orientierung in Marienbad.

Ein Naturheilverfahren für Kurgäste. Praktischer Führer mit Plan und Karte von Marienbad. 16. Auflage.

Rom,
Grand Hôtel Quirinal.
Pegli bei Genua
Grand Hôtel Méditerranée.

Luzern

Hôtel u. Pension de l'Europe

1. Ranges. Mit Dampfboot in 5 Min. vom Bahnhof. Am See. 200 Betten. Mässige Preise. **Bucher-Durrer.**

LUFTKURORT PENSION BÜRGENSTOCK

GEGENÜBER VON LUZERN

die Perle des Vierwaldstätter-See's

Eigener Garten, WALDPARK, Spaziergänge, Rundsicht

Hôtel Stanserhorn

bei Luzern, 1900 m. ü. M. Eigenthümer: Gebrüder Bürgenstock-Hôtels. Prospecte.

Nordseebad Cuxhaven,

Weber's Hotel Bellevue,

Nordseebad Cuxhaven, Dölle's Hotel Belvédère.

Emil Dölle.

Bilz', Naturheil-Anstalt

(Sanatorium Schloss Lössnitz), Dresden-Radebeul.

Bilz.

Natur-Heilanstalt

Johannisbad

Eisenach, Thür.

Musteranstalt. Ausserord. Erfolge bei chronischen Leiden, bes. **Frauenleiden.** Dr. med. Wilhelm, prakt. Arzt, ehem. Assistenten für Naturheilmethode. Prospecte gratis.

Freyburg's Sanatorium

für innerliche Kranke und Reconvalescenten.

Meiningen.

Vorzügliche Anlage. Herrliche Lage.

Wasserheilanstalt Schreiberhau

im Riesengeb. 500 Meter ü. d. M.

Prospekte umsonst durch Unterzeichnete.

Besitzer: **A. Jenchner.** Aerztlicher Leiter: **E. Kloids,** prakt. Arzt.

Stubaithal, Tirol.

Herrliche Gebirgsgegend. 1000 m. Seehöhe. Hohe und Tannenwälder, milder, reiner Sommeraufenthalt. Schönberg. Mutters. Fulpmes. Neustift. Prospecte gratis u. franco.

Ostseebad Warnemünde.

Ab Gratis-Prospekte pro 1896. Illustrirte Broschüre über Bäder und Pensionen. Preiscourante gratis u. franco. **Badeverwaltung.**

Ostseebad Warnemünde.

Villa Margarethe (Moltke-Str. 1), am Strand, mit Badehaus, elegant möblirt, mit Küche und allem Zubehör. Ganz neu eingerichtet. **Bis 1. Juli halbe Preise.**

Ausstellung

des

Sächsischen Handwerks und Kunstgewerbes in Dresden

vom 20. Juni bis 27. September 1896.

Ausstellungs-Palast und Nebenhallen

geöffnet von Vormittags 9 bis Abends 9 Uhr.

Täglich Concert im Haupt-Restaurant oder Café.

Die alte Stadt.

Geöffnet von Vormittags 9 bis Nachts 12 Uhr.

Bei eintretender Dunkelheit elektrisch beleuchtet.

Wartthurm mit Aufzug. Festlichkeiten in den altertümlichen Bauern. Trachten- und Volkstrachten-Museum. Gondelfahrten nach dem nordischen Dorf.

Berühmter Luftkurort

Bergaufenthalt I. Ranges.

15. Mai.

Grosser Comfort. Waldpark. Pension 7 bis 12 Mark.

Henri Hug.

Telegramme „Sonnenberg, Engelberg, Schweiz". — Im Sommer und Winter geöffnet.

Album von Thüringen

B. Tondermarkt, Eumbach-Rudolstadt.

Unter dem Protektorate Sr. Kgl. Hoheit des Prinzregenten Luitpold von Bayern, des Königreichs Bayern Verweser

Bayerische Landes-Industrie-, Gewerbe- und Kunst-

Nürnberg

Ausstellung

In den grossen städtischen Parkanlagen

Vom 15. Mai bis 15. Oktober 1896

Am Meter Seehöhe

Eggenberg

bei Graz, Steiermark. Eisenbahnstation.

Wasserheilanstalt.

Eigenthümer: Dr. Josef Ritter von Grubmayr.

Dr. Max Böhm's Naturheilanstalt

Bad Friedrichroda i. Th. 1450 Fuss Seehöhe. Ganzjährig geöffnet.

Deutschland's schönst gelegenes, vorzüglichst ausgestattetes und renommirtestes Institut für alle chronischen Leiden. Prospect frei. Zur Beleuchtung meine weitbekannten Lehrbücher: 1) Die inneren Leiden, 2) Die Frauenleiden (im Erscheinen), bei Tetzner & Lindner, Chemnitz i/S.

Heidelberg

altberühmte Universitätsstadt, an der Mündung des Neckarthales in die Rheinebene, überragt von der herrlichen Schlossruine, als landschaftlich schönste Stadt Deutschlands anerkannt. Sommerfrische ersten Ranges, durch den Heiligenberg gegen Nordwinde geschützt, daher auch zum Winteraufenthalte besonders geeignet.

Pferdebahn durch die ganze Stadt, vorzügliche Droschken. Wundervolle Spaziergänge in der Ebene und auf ausgezeichneten Wegen durch den bis zur Stadt reichenden Wald mit schönen Aussichtspunkten, Berglehn auf Schloss und Molkenkur, Lokalbahnen in das Neckarthal und an die Bergstrasse mit ihren romantischen Burgruinen.

Vortreffliche Unterrichts- und Erziehungsanstalten, zahlreiche wissenschaftliche und populäre Vorträge. Reich ausgestattete Lesehalle im Museum. Grossartige Universitäts-Bibliothek. Auf dem Schlosse höchst anziehende und belehrende Alterthümer-Sammlung. Englische Kolonie, englische Kapelle.

Gutes Stadt-Theater. Grosse Oper in dem benachbarten Mannheim. Anerkannt ausgezeichnete Concerte, im Sommer täglich auf dem Schloss und im Stadtgarten. Säle, Schloss-Restaurationen. Gelegenheit zur Jagd und Fischerei. Ruder-Club, Schnellsegler-Club, Lawn Tennis-Club, Schwimm- und Bade-Anstalten.

Vorzügliche, zum Theil weltberühmte Aerzte. Ausgezeichnete Kliniken unter Leitung erster medicinischer Grössen. Heilmittel f. Nervenleiden u. andere chron. Erkrankungen.

Hôtels- und Pensionspreise niedriger als an vielen anderen Fremden-Plätzen, daher Heidelberg besonders empfehlenswerth als Wohnort für Rentiers und Pensionirte. Unentgeltliches Wohnungsverzeichniss, sowie überhaupt jede Auskunft ertheilt

Der gemeinnützige Verein.

Ausgezeichnete Hotels und Pensionen ersten und zweiten Ranges (die nachstehenden in alphabetischer Reihenfolge):

Bayerischer Hof
A. Schüler
am Bahnhof

Hotel Prinz Carl (I. Rang)
C. Hemmeter
am Fusse d. Schlosses, zunächst d. Bergbahn.

Darmstädter Hof
H. Kraft
4 Minuten vom Bahnhof, am Bismarckplatz

Europäischer Hof (I. Rang)
Gebr. Käpfer
an den Anlagen

Grand Hotel (I. Rang)
Schäfer & Michel
nächst der Bahn und den Anlagen.

Hotel und Pension Lang
Fr. Ribbeaman
Nächst der Bahn und den Anlagen.

Luftkurort Kohlhof (I. Rang) 685 Meter hoch.
Geöffnet 1. Mai bis 1. Oktober. Imposante südländische Waldungen.

Kurhaus „Schloss Heidelberg"

Hotel Ritter (II. Rang)
O. Hermann
a. Markt, Sehenswürdigk. d. Stadt, erb. 1592

Hotel Schrieder (I. Rang)
W. Boch Wwe.
zunächst heiligenberg, Bahnhof u. den Anlagen.

Schloss-Hotel
Familien-Hotel und Pension I. Ranges
am Schloss-Park

Schloss-Park-Hotel
A. Hirschel
Idyllische Lage nächst dem Schloss-Park.

Hotel Victoria (I. Rang)
C. Müller
an den Anlagen

Hotel Wiener Hof II. Rang
M. Merkel
in der Stadt, 5 Minuten vom Bahnhof

Heilanstalt für Nervenleiden u. andere chronische Erkrankungen. Leit. Arzt: Dr. Dornblüth.

Innsbruck.

Hotel Stadt München,

ältestes Haus II. Ranges anerkannt und von deutschen Familien bevorzugt. Gute Küche, bekannt ausgezeichnete Weine (speciell Tiroler). Schattiger Restaurationsgarten, elektr. Beleuchtung. Durch Zubau bedeutend vergrössert und sehenswerther Speisesaal.

Gottfried Geisberger, Besitzer.

Wasser-Heilanstalt u. Sanatorium Fürstenhof

(Marburg in Steiermark).

für Anwendung der physikalisch-diätetischen Heilverfahren. Im Semmering-Gebiete, inmitten ausgedehnter Nadelholzwaldungen gelegen. Saison Mai — October. Ausführliche Broschüre durch den leitenden Arzt Dr. G. von Lukhardt oder durch die Verwaltung.

Seebad Klampenborg.

20 Minuten v. Kopenhagen im Königl. Thiergarten, direct am Meer, mit neuem prachtvollen Strandgarten, dessen Mitte der Königl. Wasserthurm einnimmt. Wasser, Luft u. Sonnenbäder. Kalte Quelle. Vorzügl. Restaurant. Concerte. Elektr. Licht. Prospecte gratis von den neuen Pächtern: Gebrüder Larsen.

Kurhaus Bad Königsbrunn b. Königstein a. E.

(Im Mittelpunkte der Sächsischen Schweiz).

Ausführliche Prospecte gratis durch Dr. Puhar und Dr. Windscheibach.

Touristen-Magazin v. H. Mues

Berlin W., Friedrichstr. 63.

Grösstes Lager der Welt in

Ansichten

Reisehandbücher und Karten etc.

aus allen Gegenden.

Neu erschien soeben:

v. Londenfeld, Aus den Alpen. Illustr. v. Compton u. Herr. 2 Bde. I. Westalpen, II. Ostalpen, je M. 4, geb. je M. 5. Ausführl. illustr. Prospecte unberechnet.

Terschak, Illustrirter Führer durch die Grödener Dolomiten. Mit mehr. treffl. Abbildg. u. Ansichtskärtchen. M. 6.

Meyer's Deutsche Alpen, I. (West. Theil) 5. Aufl. Mit vielen Karten, Plänen u. Panoramen. M. 4.—, Band II (Mittl. Theil) u. III. (Oest. Theil) erschienen 1895 in neuer Auflage zu gleichem Preisen.

Gsell-Fels, Tirol. Südwestlicher Theil: Bozen, Meran, Ortler- u. Brenta-Gebiet, Gardasee etc. Mit 9 Ill. u. 1 Karte. M. 2.—

Kinzel, Prof. Dr., Wie weit kann in Oberbayern u. Tirol? Ein Buch zum Lust- u. Planmachen. 2. sehr verm. Aufl. M. 1.50.

Sander, Ueber Eis und Schnee. Die höchsten Gipfel der Schweiz u. die Geschichte ihrer Besteigung. 2. Aufl. neu bearb. v. Wilber u. Dübi. Vollst. in etwa 12 Lfgn. zu je M. 1.50. Mustergiltiges Werk in vorzüglicher Neubearbeitung.

Kalender des D. u. Oe. Alp.-Ver. 1896. M. 1.50.

Roegger, Alpengeschichten. Illustrirt von Fr. Reim. Reizendes Buch. M. 1.—

Im Juni erschienen:

Trautwein's Tirol, Burg. Hochland etc. 10. verm. u. neu bearb. Aufl. v. H. Hess. Mit meist ganz neuen vorzügl. Karten, darunter 12 Ansichtskärtchen, M. 7.—; m. Briefkastenausgabe M. 8.—

Waltenberger, Algäu, Vorarlberg und West-Tirol. 8., neu bearb. Aufl. Mit 14 Karten. M. 3.60.

Baedeker's Südbahnen, Tirol u. Salzburg. 28. Aufl. mit viel neuen Kärtchen. M. 7.50.

Vierwaldstätter See. Kommendes Album mit 40 Ansichten in Photo. Seitenstück zum „Berner Oberland". M. 2.50.

Dr. B. Wertheim, Rudolstadt schreibt:

Gesunde Nerven.

Ärztliche Belehrungen für Nervenleidende u. Nervenschwache von Dr. B. Wertheim.

Broch. 2,50 M. geb. (910)

„Eine populäre Schrift in bestem Sinne des Wortes." Ärztl. Praxis.

Durch die Buchhdlgen. u. den Verleger.

Gratis versende auf Verl. Illustr. Katalog über Ansichten aus Tübingen — Schweiz etc. — Antiquaria u. Kunst. Hermann Zieger, Leipzig, Universitätsstr. 3.

Wer sich Sprach-**Kenntnisse**

erwerben will, verlange gratis u. franco die englischen, französischen und spanischen

Probe-Unterrichtsblätter

von der

Pahl'schen Buchhandlung (A. Haase) Verlag in Zittau. (242)

Broschirt, Preis und bequeme Unterrichtsweise.

Praktische Violinschule

von Bohmann-Helm, 164 Seiten in 5 Heften je M. 1.—, in 1 Bd. M. 3.—, schön u. stark gebund. M. 4.50.

(Absatz 37 000 Expl. in 3½ Jahren!)

Neue Elementar-**Klavierschule**

von R. Wohlfahrt, op. 222, 190 S. in 4 Heften je M. 1.—, in 1 Bd. M. 3.—, schön u. stark gebund. M. 4.50.

(5000 Expl. in 14 Monaten!)

Sonatinen-Album.

Eine Sammlung der besten Sonatinen aller Zeiten. Mit Fingersatz, Vortrags- u. Phrasierungsbezeichnungen, sowie klugen Anmerkungen nebst einer kurzen Geschichte der Sonate resp. Sonatine versehen von Herm. Kipper. 2 Bände.

Preis je M. 1.—, zusammen schön und elegant gebunden M. 4.50.

(Bisher 10 Monate 3. Auflage!)

Gegen Einsendung des Betrages erfolgt Franco-Versendung. Nachnahme verhältnissmässig teuer.

Amf. Musik-Kataloge u. illustr. Lesezirk.-Verz. kostenfrei.

Verlag von P. J. Tonger, Köln.

13. Mai bis 30. September 1896.

KIEL

Ausstellung

der Provinz

Schleswig-Holstein

Internationale

Schifffahrts-Ausstellung

Landes-Kunstausstellung

Historische Ausstellung

Königsborn,

Sool- und Thermalbad

Saison vom 15. Mai bei Unna in Westfalen. Saison bis Mitte Oct.

Ausführliche Broschüre und Auskunft unentgeltlich.

Actien-Gesellschaft Königsborn,

Unna-Königsborn i. Westf.

Ab 1. Juni und vom 1. September Wohnungstarif um 25 Procent herabgesetzt.

Kurort

Krapina-Töplitz

in Croatien,

von der Zagorianer Bahnstation „Kaboh-Krapina-Töplitz" eine Fahrstunde entfernt, ist vom 1. April bis Ende October geöffnet. Die 30° bis 38° R. warmen **Akratothermen** sind von eminenter Wirksamkeit bei **Gicht, Muskel- und Gelenkrheuma** und deren **Folgekrankheiten, bei Ischias, Neuralgien, Haut- und Wundkrankheiten, chronisch. Morbus Brightii, Lähmungen,** bei **chron. Gebärmutter-Entzündungen,** bei **Exsudaten** in parametranen Bindegewebe. Grosse **Bassin-, Voll-, Separat-Marmorwannen- und Douchebäder,** vorzüglich eingerichtete **Sudarien** (Schwitzzimmer), **Massage, Elektricität,** schwed. **Heilgymnastik.** Comfortable **Wohnungen.** Gute und billige **Restaurationen;** schattige **Kurmusik,** bestgestellt von der Kapelle des k. u. k. Inf.-Reg. Erzherzog Leopold Nr. 53. Ausgezeichnete schattige **Promenaden** u. s. w. Vom 1. Mai täglich Postomnibus-Verkehr mit **Kaboh** und **Pöltschach.** — Badearzt: Dr. Paul von Orehovitz. — Broschüren in allen Buchhandlungen. Prospecte und Auskünfte durch die **Bade-Direction.**

Lübeck — Kopenhagen — Malmö

täglich Nachmittags 5½ Uhr

mittelst erstklassiger Postdampfer.

Kombinirbare Rundreisebillets

nach **Dänemark, Schweden, Norwegen,** via Lübeck, werden auf allen deutschen Eisenbahnstationen ausgegeben.

Lübeck — Kalmar — Stockholm

mittelst erstklassiger Passagierdampfer (319)

jeden Mittwoch und Sonnabend Nachmittags 5½ Uhr.

Dampfschiff-Rundreise-Billets: Lübeck-Kopenhagen-Gothenburg-Stockholm-Lübeck oder umgekehrt, mit Passirung des an Naturschönheiten reichen Göta- und Trollhätta-Kanals, von Mitte Mai bis Ende August I. Cajüte à M. 46.40 60 ₰

Fahrkartenausgabe sowie Näheres bei **Lüders & Stange, Lübeck.**

München. Haus allerersten Ranges. Schönste, ruhigste Lage am Maximiliansplatze. Höchster Comfort. Elektrische Beleuchtung. Lift.

Gd. Hotel Continental.

Einzige alkalische Therme Deutschlands 40° C.

Arsen- und Lithion-Gehalt.

Neuenahr.

Bade- und Trink-Kuren, Inhalationen, Massagen, Thermalwasser-Versand.

Grossartige Heilerfolge bei Katarrhen des Kehlkopfes (Influenza und Folgen), des Magens, des Darmes, der Blase, bei Gallensteinen, Nieren- und Leberleiden, Zuckerkrankheit, Gicht, Rheumatismus und Frauenleiden. Mild lösend, den Organismus stärkend. (734)

Broschüren gratis durch die Direction.

Reiseroute: Köln—Bonn—Remagen oder Coblenz—Remagen—Neuenahr.

Hotel Kaiserhof **Wiesbaden.** Augusta-Victoria-Bad.

Haus allerersten Ranges mit allem Comfort der Neuzeit ausgestattet, in grünster, ruhiger und vornehmer Lage in grossem Parkanlagen, fünf Minuten vom Bahnhof und dem Kurhause. Prachtvolle Aussicht auf die Stadt und Umgebung.

160 Fremdenzimmer und Salons.

Familien-Appartements (Salon, Schlafzimmer, Toilette- und Badezimmer), comfortabelste, Lese-, Conversations-, Musik-, Rauch-, Billardsäle, Wintergarten, Grosser Speise- und Restaurationssaal mit offener Terrasse. Fahrstühle. Elektr. Beleuchtung. Niederdruck-Dampfheizung. Lawn Tennis- und Croquet-Plätze.

Bei längerem Aufenthalt Arrangements.

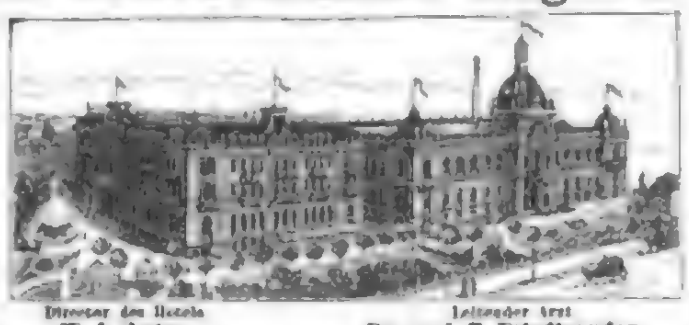

Director des Hotels **W. A. Auter.** Leitender Arzt **Dr. med. B. Friedlaender.**

Wiesbadener Thermalbäder (eigene Quelle und Trinkhalle).

Anwendung sämmtlicher **physikalischer Heilmethoden.**

Hydrotherapie, Heilgymnastik (System Zander), Massage, Elektrotherapie, Elektrische Bäder, Inhalationen, Medicinalbäder, Römisch-irische, russische und Moorbäder. Pneumatische Kammern.

Zwei Riesen-Schwimmbassins.

Das Hotel ist mit dem Augusta-Victoria-Bad durch gedeckten Gang verbunden.

Stationen der Linien Pforzheim-Horb-Ehrich-Gotthard und Stuttgart-Calw-Horb.

Schwarzwald-Bad Teinach

Seit über 100 Jahren bestehtes und bedeutendstes, Saison vom 15. Mai bis 1. October.

Kräftige Sommerfrische. Reichhaltige Mineral-Quellen, besonders wirksam gegen Blutarmut, Nerven- und Frauenkrankheiten, Hautscharfe Kataxie der verschiedensten Schleimhäute etc. — Bedeutender Wasserversand. — Wasserheilanstalt, mit den bewährtesten Einrichtungen ausgestattet, als: Dampf- und elektrische Bäder, Massage etc. Das **Bad-Hotel**, unmittelbar am Wald gelegen, wurde vollständig renovirt. Pension täglich 5 M excl. Zimmer, 200 Betten. Elektrische Beleuchtung in allen Räumen. Wasserspülung. Bequeme Hydrotherapie. Inhalirzimmer. Bäder im Hause. Vorzügliche Curkapelle. Wagen und Pferde zu Ausflügen. Omnibus an allen Zügen. Lawn Tennis. Eigene grosse Jagd und Forellenfischerei. Postamt, Telegraph und Telephon im Hause. Badearzt: **C. Hafrath Dr Hyss.** Prospekte frei durch den Besitzer: **Ludwig Bauer.** — **Die städtischen Mineralquellen Teinachs sind Eigenthum des Bad-Hotels.** — Von Juni d. J. ab ist die **neueröffnete Strasse nach Wildbad** 13½ Stunde Fahrweite zu benutzen.

Schroth'sche Naturheilanstalt

in Nieder-Lindewiese, österr. Schlesien,

die einzige ihrer Art, gegründet im Jahre 1839 von dem Naturarzte Johann Schroth. Vollständig erhöhte Curfrequenz durch gesundheitige Lage (650 und freie Curpromenaden. Bewährt gegen Erkrankungen bei **Blut-, Nerven-, Geschlechtskrankheiten**, bei **Gicht, Rheumatismus**, bei **Naturfehlern der verschiedenen Schleimhäute**, sowie bei **Verdauungs-, Harn- und Athmungsorgane**, sowie auch bei **Frauenkrankheiten**. Vorzüglich für **Lungentuberculose, Verschleimungsfieber** und **chronische Katarrhe**. Die Cur währt das ganze Jahr hindurch und gestattet günstigen Erfolg gebessert. Prospecte gegen frei Versand.

Post-, Telegraphenamt und Eisenbahnstation im Orte.

Prospecte sendet gratis die **Anstaltsleitung.**

Sanatorium Schloss Niederlössnitz.

(Naturheilanstalt), Station **Kötzschenbroda** b. Dresden.

Am rommt. Lössnitzgrund, moderne Badeeinrichtung. Anwendung aller diätetisch-physikal. Heilmittel incl. Kneipp-Kur. Luft- und Sonnenbäder. Prospecte frei durch die Direction. Dirig. Arzt **Dr. med. G. Beyer,** früherer Assistenz-Arzt des Herrn Dr. Lahmann.

Kronen-Quelle

zu Obersalzbrunn i. Schl.

wird ärztlicherseits empfohlen gegen Nieren- und Blasenleiden, Grieß- und Steinbeschwerden, die verschiedenen Formen der Gicht, sowie Gelenkrheumatismus. Ferner gegen katarrhalische Affectionen des Kehlkopfes und der Lungen, gegen Magen- und Darmkatarrhe.

Die Kronenquelle ist durch alle Mineralwasserhandlungen und Apotheken zu beziehen. Broschüren mit Gebrauchsanweisung auf Wunsch gratis und franco.

Brief- und Telegramm-Adresse: Kronenquelle Salzbrunn.

Schönste Sommerfrische des Südharzes. Herrliche Waldungen.

Bad Sachsa

Billiger Aufenthalt (nur 30% Communalsteuer).

Kurbetrieb mit eigener Quelle.

Schreiberhau

belebteste Sommerfrische im Riesengebirge. Näheres durch das Auskunftsbureau.

Im Besitz der Gemeinde Westerland.
Direction: Oberstlieutenant a. D. von Schöller

Stärkster Wellenschlag der Westküste.
Heilkräftigstes Seebad Deutschlands.
Unvergleichlich schöner Strand.

Bequeme und Familienbillets mit allen grösseren Städten.
Prospecte mit Angabe der Reisewege sowie der Fahrpreise versendet gratis die
SEEBADE-DIRECTION IN WESTERLAND-SYLT.

Kurort Teplitz-Schönau

in Böhmen

mit Jahrhunderten berühmte und **berühmte heisse, alkalisch-salinische Thermen** (35—37° R.) **Curgebrauch** ununterbrochen **während des ganzen Jahres.**

Hervorragend durch seine **unübertroffene Wirkung gegen Gicht, Rheumatismus, Lähmungen, Neuralgien** und andere **Nervenkrankheiten**; von **glänzendem Erfolge** bei Nachkrankheiten von **Schuss- und Hiebwunden**, auch **Knochenbrüchen**, bei **Gelenksteifigkeiten** und **Verkrümmungen.**

Alle Auskünfte ertheilt und **Wohnungsbestellungen** besorgt das städt. **Bäderinspectorat in Teplitz-Schönau in Böhmen.**

Kaiserlich Deutsche Post.

Tägliche Fahrten. Erstklassige Salon-Schnelldampfer.
„Prinzessin Heinrich", „Prinzessin Elisabeth", „Baldur".

Hamburg-Cuxhaven-Helgoland

mit Anschluss an die Schnellzüge der Cuxhavener Eisenbahn von und nach Cuxhaven.

Sylt
Directe Verbindung auf dem Seewege in diesem Jahre eröffnet.

Norderney
Salon-Dampfer „Prinzessin Heinrich" in diesem Jahre eigens für diese Fahrt erbaut.

Borkum, Juist
von Norderney durch Anschluss Verbindung.

Wittdün-Amrum, Wyk a. F.
Juist tägliche Verbindung von Helgoland mit Anschluss nach Sylt auf dem alten Wege.

Directe Fahrkarten (Sommerkarten) und Fahrpläne auf allen grösseren Eisenbahn-Stationen.

Fahrpläne gratis und franco auch durch
Ballins Dampfschiffs-Rhederei, Hamburg.
St. Pauli-Landungsbrücke

Der Dilettant,

Musterblätter für Landhäuser, Schloss-, Garten-, Park- und Architekten-, Holzbrand- u. Malereien, [illegible] Bauleute und empfehlenswerthes Heft zum Selbstlernen mit 12 Originalbeilagen 2 M. Probenummern 50 ₰.

Merg & Widmayer in München.

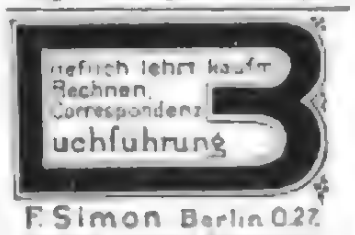

F. Simon Berlin O 27.
Sämtliche vorräthige Bücherreste zur Verlangen Sie Prospect u. Probebrief gratis
Bessere Stellung durch höheres Gehalt

F. A. HOFFMANN

[illegible]

Prämiirt gratis und franco. (Wo keine an diesen Annoncen gemacht.)

Photographische Apparate

Ed. Liesegang, Düsseldorf.

Preisliste gratis. Anleitung 1 Mk.

Carl Holl in Cannstatt.

Versandgeschäft

gegen Nachnahme, baar oder Marken

Illustr. Catalog gratis und franco

Feldstecher
„Stuttgardia"
mittlerer Form. Metallrohr-Glas
Mk. 19,50.

„Liliput",
vorzüglicher Taschen-Feldstecher mit Compass in Nickelgehäuse mit Schloss und Riemen Mk. 12.—

Traunstein

Bayr. Vorgebirge,
Station der K. B. St. B.
München-Salzburg

Kneipp'sche Wasserheilanstalt. Rationelle Behandlung und Verpflegung unter ärztl. Leitung des Besitzers Dr. med. G. Wolf.

Dr. Lahmann's Sanatorium

(Naturheilanstalt) auf „Weisser Hirsch" bei Dresden.

Das ganze Jahr geöffnet.

Aufnahme aller geeigneten Kranken ausser Geisteskranken und Epileptischen. Specielle Ausbildung der vielerorts vernachlässigten Gebiete, als: Frauenkrankheiten, Nasenkrankheiten, innere Krankheiten, Nervenkrankheiten, complicirte Verwundungen, sowie auf den letzten Jahres 1600 Kurgäste. Prospecte kostenfrei. Zur Belehrung empfehle Dr. Lahmann's neueste Schrift: „Die diätetische Blutentmischung als Grundursache aller Krankheiten". VI. Aufl. Otto Spamer, Leipzig, Preis geh. 1.80 Mk. und „Hauptcapitel der natürlichen Heilweise". II. Aufl. A. Zimmer, Stuttgart. Preis geh. 1.— Mk. Aerzte: Drs. Lahmann, Glass, Weidner, Degenkolb, von Bernewitz, Prof. Dr. Förster, Dr. Vetter.

ZITTAU

Oybin ✻ Jonsdorf ✻ Oppelsdorf.

Zittau: schönste Stadt der sächsischen Oberlausitz. [illegible] Einwohner. Humanes Realgymnasium, Handelsschule, Baugewerkenschule, Handfahrt, Gewerbeförderung, Schlachthof, reizvolle Umgebung, gesunde Lage, geringe Steuern, in dauernder Niederlassung sehr gesucht.

Oybin mit Hain und **Jonsdorf**, im Zittauer Gebirge gelegen, beliebte Luftkurorte und Sommerfrischen. Burg- und Klosterruine auf dem Oybin. Berge Töpfer, Hochwald (749 m), Nonnenfelsen, Lausche (792 m).

Oppelsdorf, Bahn Zittau—Reichenau, das sächs. Teplitz genannt. Grosse Heilerfolge bei Gicht, Rheumatismen und Nervenleiden.

Auskunft ertheilt **Verkehrsamt Zittau.**

Griebens Reisebücher.

Berlin und die Gewerbe-Ausstellung 1896.

Praktischer Wegweiser mit Karten und Plänen.
Grosse Ausgabe: 2 Mark. ✻ Miniatur-Ausgabe: 1 Mark.

Griebens Reisebücher:

Baden-Orte M. 2.50. — Belgien-Holland M. 3.00. — Bremen M. 1.00. — Dresden M. 1.20. — Dresden u. Sächs. Schweiz M. [illegible] — Elbe-Strande-Führer. 50 Pf. — Erzgebirge M. 2.00. — Fichtelgebirge M. 2.00. — Hamburg M. 1.50. — Harz Aufl. 50 Pf. — Rhein-Lahrmann M. [illegible], Aufl. 50 Pf. — Mosel-Lahrmann M. 2.00. — Koblenz M. 1.50. — Kissingen M. 1.20. — Kopenhagen M. 1.50. — Leipzig M. 2.50. — Marienbad M. 1.50. — Meiningen-Hildburghausen M. 1.00. — München M. 1.20. — Nürnberg M. 1.20. — Nürnberg M. 1.00. — Oesterreich-Ungarn M. 3.00. — Paris M. 3.00. — Pommern M. 2.00. — Rhein M. 4.00, Aufl. 60 Pf. — Rügen M. 1.50. — Saale-Thüringen M. 1.00. — Salzkammergut-Tirol M. 1.50. — Schwarzwald M. 3.00, Aufl. M. 1.50. — Schweiz M. 3.00, Aufl. M. 1.50. — Seebäder Ost- u. Nordsee M. 1.50. — Sommerfrischen M. 2.00. — Spessart M. 1.50. — Tirol M. 2.00. — Teplitz M. 1.00. — Thüringen M. 3.00, Aufl. M. 1.50. — Wernigerode M. 1.00. — Wien M. 2.00. — Wiesbaden M. 1.50 etc.

Verzeichnisse gratis.

Berlin, Albert Goldschmidt, Kötbenerstr. 32.

Julius Blüthner, Leipzig.

Königl. Sächs. Hof-Pianoforte-Fabrik.

Hoflieferant Ihrer Maj. der Kaiserin von Deutschland und Königin von Preussen, Sr. Maj. des Kaisers von Oesterreich und Königs von Ungarn, Sr. Maj. des Königs von Dänemark, Sr. Maj. des Königs von Griechenland, Ihrer Königl. Hoheit Princess of Wales.

Flügel und Pianinos.

Besondere Bauart für alle Klimate.

Prämiirt mit 11 ersten Weltausstellungs-Preisen.

Central-Annoncen-Expedition

G. L. Daube & Co.

ÜBERNAHME von **Annoncen-Aufträgen** für alle Zeitungen aller Länder.

AUSARBEITUNG geschmackvoller **Annoncen-Entwürfe Reclamen** für alles rationelle Publicum.

Grössere Insertions-Aufträge zu Aeussersten Pauschalpreisen.

Zeitungscatalog und weitere Auskunft gratis.

Central-Bureau: Frankfurt a. M., Kaiserstrasse 10a.

Plato & Co., Musikwerke

Berlin SO., Köpenickerstr. 106

(Hauptstrasse zur Ausstellung)

Musikwerke, Symphonions, Musikinstrumente, Musikwaaren aller Art.

Grösste Auswahl. — Billigste Preise.

Ausstellungsbesucher sind in unseren Geschäftsräumen, auch ohne Einkauf, willkommen.

Kataloge gratis und franco.

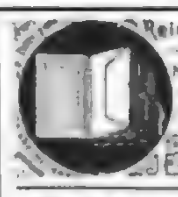

Reine Documenten-Mappen

Eduard Rein, Chemnitz

SILBER

Am Künne Altena

Mod. Tafelsilber, Footgoods, Altsilberbestecke.

ADRESSEN aller Branchen und Länder liefert unter Garantie:

C. Herm. Serbe

Internat. Adressen-Verlagsanstalt

gegründet 1864

Leipzig

Katalog über viele vorräthige ca. 2000 Branchen — 6.000.000 Extra-Adressen bitte zu verlangen. Zu beziehen durch jede Buchhandlung.

Kennzeichen: Jeder unserer Adressenkataloge trägt unverwischbaren Aufdruck. Man hüte sich vor minderwerthigen Nachahmungen!

Irmler

Flügel- u. Pianino-Fabrik

Hoflieferant. Goldene Medaillen.

Leipzig. — Gegründet 1858.

Hochelegante Schmucksachen in Fabrikpreisen bezieht man von

F. TODT, Gold- u. Silberwarenfabrik, **Pforzheim.**

1 Jahre Garantie! 5 Jahre Garantie!

Uhrgewand Nr. 1063. nach hinten gut gebogter Façonbügel.

Ring Nr. 1370.

Ring Nr. 1640.

Silber oxidirt, mit Goldversilberung M. 28.—.

14kar. Gold mit echt. Opal und Diamanten M. 27.—, desgleichen mit Opal und Brillanten M. 96.—.

Solid oxid. oder 14kar. Gold mit echtem Brillant M. 85.—, mit kleinerem Brillant, 14kar. Gold M. 50.—, mit Simili-Brillant, 14kar. Gold M. 18.—.

Reich illustr. Katalog mit 2000 Abbildungen über Juwelen, Gold- u. Silberwaren, Tafelgeräthen, Uhren etc. gratis u. franko. Alte Schmucksachen werden neuen angefertigt, Zeichnungen und Kostenüberschläge zu Ehrengaben, Pokalen und Geschenken, gezeigt, werden auf Verlangen entgegenwandt. Firma besteht über 40 Jahre, auf allen Ausstellungen prämiirt. Altes Gold, Silber und Edelsteine werden in Zahlung genommen.

---

126 000 Artikel. 16 Bände geb. à 10 M. **16 550 Seiten Text.**

Brockhaus' Konversations-Lexikon liegt vollständig vor.

10 000 Abbildungen Jubiläums-Ausgabe. **980 Tafeln.**

300 Karten. 130 Chromos.

Turngeräte

für Schul-, Vereins- und Hausgebrauch.

Turn- und Spielgeräte

als Gitter und Einfriedigungen, liefern billigst

Julius Dietrich & Hanack, Chemnitz i. S.

Krankenfahrstühle, Rohrstühle, Krankenmöbel aller Art.

Für Herz-, Asthmaleidende, Wöchnerinnen etc. ärztlich empfohlene, weichgepolsterte, bis zur Strohbahre 18fach verstellbare Sprungfederheilbetten mit gutem Drahtrost. Der Kranke kann sie selbst leicht verstellen. Preis 22 M. incl. Verp. Bei vorheriger Gutsag franco jeder Poststation. Beitbretter bei Anzahlung. Abzeichnung sofort. Krankentische, Closets, Bidets, Waschtischen für Aerzte. Krankenmöbel-Prospekte gratis u. franco.

R. Jaekel's Patent-Möbel-Fabrik,

Berlin SW., Markgrafenstr. 20, Ecke Kochstr.

Wien VI., Mariahilferstrasse 11.

In G. HIRTH's Kunstverlag in München und Leipzig erschien soeben und ist durch alle Buchhandlungen des In- und Auslandes zu beziehen:

Die Muther-Hetze.

Ein Beitrag zur Psychologie des Neides und der Verläumdung.

Von Richard Muther. — 32 Seiten 8°. Preis 50 Pf.

Schreibmaschine. Das neue 1896er Typenschriften-Modell der Hammond Schreibmaschine Co. bedeutet eine gewaltige Revolution auf dem Gebiete der Maschinenschreiberei. Näheres durch Gen.-Vertr. F. Schrey, Berlin SW. 19.

Garten-Feuerwerk

Papier-Laternen

Lampions, Fahnen.

Engl. Decorationen.

Fabrik v. Cotillon-Requisiten

E. Neumann & Co. Dresden N.

Spezialitäten für Vereine!

Bade zu Hause!

In Dittmann's Wasserbadeschrank D. R. P. 81705.

Mit 2 Eimern Wasser das angenehmste Wannenbad. — Verwendbar als Voll-, Hals-, Sitz und Fussbad.

Preis für eine Komplette bis 175 cm 42 M.

Man bade sich vor warmblütigen, auf Thierschutz bezüglichen Nachahmungen in anderer Form. Unsere Badeeinrichtungen tragen die Schutzmarke „Bade zu Hause".

Illustrirte Prospekte und Abhandlung über die sanitäre Bedeutung des Wannenbades sowie viele Aerztenzeugnisse gratis.

Moosdorf & Hochhäusler. Fabrik für Badeeinrichtungen. Berlin 124, Kommandantenstr. 60.

Eigenes Lehrbad mit Musterbadeanstalt auf der Berliner Gewerbeausstellung.

Alleinige Fabrikant für Oesterreich-Ungarn: **Carl Becker, Wien V,** Traubengasse 4.

Verlagsbuchhandlung von J. J. Weber in Leipzig.

Soeben erschienen und durch jede Buchhandlung zu beziehen:

Villen und Kleine Familienhäuser.

Von **Georg Aster,**

Architekt. Herausgeber der „Architektur".

Vierte, vermehrte Auflage.

Mit 112 Abbildungen von Wohngebäuden nebst dazugehörigen Grundrissen und 23 in den Text gedruckten Figuren.

In Original-Leinenband 5 Mark.

Landhaus für eine Familie. 17 000 M.

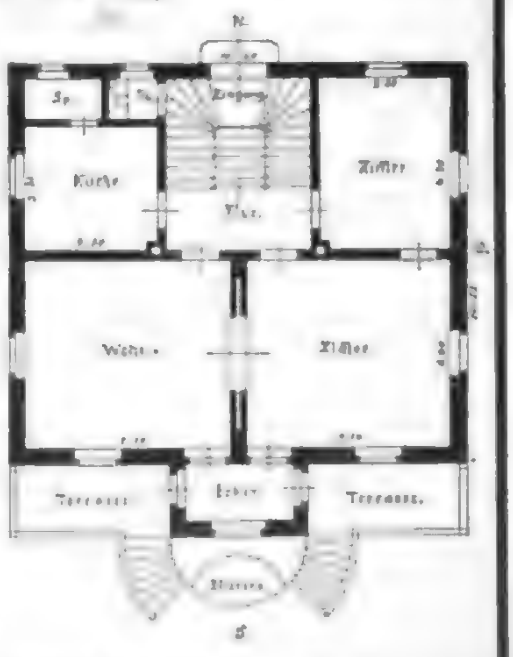

Drei Auflagen innerhalb Jahresfrist sprechen besser als jede Empfehlung für den Wert, die Brauchbarkeit und Beliebtheit des Buches.

NESTLÉ'S Kindermehl

enthält beste Schweizermilch. Altbewährteste Nahrung für kleine Kinder.

Zauber v. Bade-Bäder-Apparate für Private u. Aerztl. Verordnungen. Prospekte gratis u. franco. Wilh. Bethge, Magdeburg, Jacobstr. 7.

Neuheit Neuheit

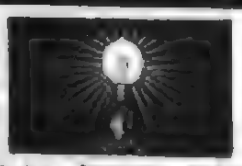

Elektr. Beleuchtung (Haustelephone etc.) mit eigenem galvanischen Bade (1 Zelle 6—60 Volts) in Bureauräumen, Wohnungen, Trag bare Lampen und Velocipedlaternen, Taschenmesserbäume v. M. 17 an etc. **Dynamomaschinen** aller Systeme von M. 30— an, 3—5 Lampen sofort betriebsfertig. Elektromotoren f. Nähmaschinen etc. von M. 30— an. **Telephone**, Komplette Haus-Telegraphen sowie Schaltungen v. Elektr. Uhrenzeiger zu Nachtlampen v. M. 9— an. Elektr. Feuerzeuge. Elektr. Haarbürsten Haarmesser etc. Amerikanische Art. **Phonographen** zum Lernen. Elektr. Bogenlampen, billigste u. einfachste Construction.

Neu! D. R. P. Neu!

Spiritus-Glühlichtlampen

ohne Docht, ohne Heizflamme, 50% billiger als Petroleum.

Wolff & Ricks, Berlin SW., Kochstrasse 75.

Prospekte gratis. Illustrirte Preiscourant gegen 30 Pf. in Marken. (3144)

TAPIOCA von C. H. KNORR ist die feinste aller Suppeneinlagen, sehr ausgiebig, nährt im Geschmack nahrhaft u. rein dasselbe, endlich wohlthuendem Einfluss auf jeden schwachen Magen. Nur echt in gelben runden Originalpackets mit gesetzlich geschützter Marke und der vollen Firma C. H. Knorr, Heilbronn a. Neckar, wovor zu bestimmen Defraudanten & Colonialwaaren-Geschäften. (32)

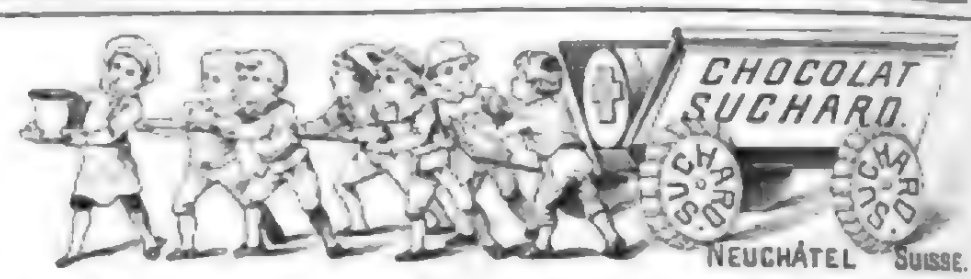

Die **Chocolade Suchard** zeichnet sich durch **vorzügliche Qualität** bei **mässigem Preise** aus und ist überall zu haben. (V)

Für

Salate u. Majonnaisen

verwendet man seit Jahren in vielen Haushaltungen a Quentchen rectificirtes feines Tafelöl, wegen seiner Billigkeit und Reinheit des Geschmackes das mit Recht vorzügliche Provenceröl weit übertreffend. Eine Probe-Fl. à 2.50 per Nachn. Muster gratis. Hunderte Referenzen. Tafelöl à 4½ Mark. (3214)

Ernst Fischer, Mühlheim a. Rhein. Lieferant mehrerer Fürstl. Hofhaltungen.

Nur ächt **Oswald Nier's**

Hauptgeschäft Berlin

reben, ungegypsten Natur-Tisch- u. Kupferweinen werden (bester Beweis ihrer Güte!) in Frankreich solche

Wunderweine

hergestellt, wie:

Oswald Nier's Antipichtwein

durch Duflot-Paris zubereitet (in 24 Stunden keine Gicht noch arthritische, rheumat. Schmerzen mehr, Broschüre bei mir gratis u. franco) zu 4

Oswald Nier's Kraftwein

zubereitet durch (Ze. 18)

C. Viellard, pharmacien, Paris

mit Quinquina und orange amère steht weit über jedem China-, Bitter, Vermouthwein etc.

Erregt Appetit, stärkt Reconvalescenten und Kranke! Vorzüglichste radicale Cur für Magenleidende! (Verbrt. Behauptung, u. noch Anderes widerlegt.) mit Preisrebus (500 Mk. gratis) auf schriftlichen Wunsch, sowie für meine Kunden in allen meinen Geschäften gratis u. franco, erhältl.

Private Sect-Marken

Extra fein

(Champagner Cuvée)

Kaiser-Blume

Blaue Marke

Gebrüder Roehl

in Geisenheim,

K. bayer., K. italien. und K. russ. Hof-Lieferanten.

Schaumwein-Kellerei.

Zu beziehen durch die Weinhandlungen.

CHOCOLADE Lebeck & Co Kgl. Hoflieferanten DRESDEN CACAO

(30)

Berger's

Germania

Fabrik Robert Berger, Pfunneck i. Th.

Cacao

CHOCOLADEN von **AMÉDÉE KOHLER & FILS** in **LAUSANNE** SCHWEIZ

Marke für feine Spezialitäten

Dr. Siegert's

allein echter, im Jahre 1830 erfundener

Angostura-Bitters.

Auf allen Ausstellungen mit der goldenen zuletzt in Chicago Medaille prämiirt.

Bei Cholera und Cholerine-Anfällen mit Erfolg angewandt.

Haupt-Niederlage bei Lor. Lorentzen, Hamburg, Grosse Bleichen 8.

CHOCOLADEN, CACAOS, Biscuits, Cakes von **B. SPRENGEL & Co** **HANNOVER** sind unübertrefflich. Zu haben in fast allen besseren Geschäften.

Gegründet 1840.

KEMPF-SECT

Gebrüder Kempf, Königl. Bayr. Hoflieferanten Neustadt a. d. Haardt (Rheinpfalz)

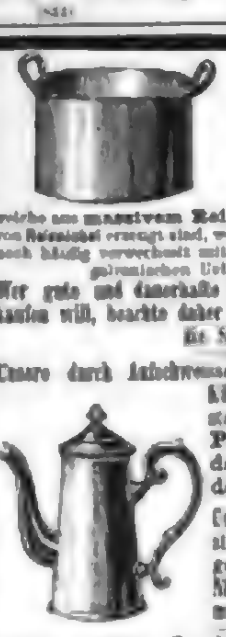

Reinnickel- und nickelplattirte Küchen- und Tafel-Geräte,

welche aus massivem Reinnickel oder durch Aufschweissen von Reinnickel erzeugt sind, werden von den kaufenden Publikum noch häufig verwechselt mit solchen, welche nur durch einen galvanischen Ueberzug vernickelt sind.

Wer gute und dauerhafte Nickel-Küchen- und Tafelgeräte kaufen will, beachte daher beim Einkauf von Nickelgeschirr die Stempelung.

Unsere durch Aufschweissen von Reinnickel hergestellten Küchen- und Tafelgeräte sind gestempelt mit dem Procent-Stempel der Plattirung u. der Fabrikmarke:

Unsere aus massivem Nickel hergestellten Tafelgeräte und gestempelt mit „REIN-NICKEL" und der Fabrikmarke:

Sie haben in jedem Geschäft der Haushaltungsbranche.

Westfälisches Nickelwalzwerk

Fleitmann, Witte & Co.,

Schwerte an der Ruhr.

(306)

PARFÜMERIE LOHSE

Edelveilchen

der köstlichste Veilchenduft, dem frischgepflückten Veilchen gleich.

Parfüm — Seife — Puder — Toilettewasser — Brillantine — Riechkissen.

Gustav Lohse, BERLIN W 45/46 Alexanderstrasse 45/46

Königlicher Hoflieferant.

Käuflich in allen Parfümerie-, Galanterie- und Drogen-Geschäften, sowie bei allen Confiseuren des In- und Auslandes.

Dr. Lahmann's

vegetabile Milch (Pflanzenmilch)

A. Lahmann

Dem Kaiserl. Patentamte sub No. 3163 eingetragene Schutzmarke.

löst vollkommen die Aufgabe, die Thiermilch (Kuh- oder Ziegenmilch) zu einem wirklichen Ersatz für Muttermilch zu machen; denn Dr. med. Lahmann's vegetabile Milch macht, der Thiermilch zugesetzt, dieselbe für den jungen Säugling leicht verdaulich, indem sie das Bilden fester Käseklumpen im Magen verhindert, und erhöht sodann durch ihren Gehalt an feinsten Zuckerstoffen und edelsten Pflanzenfetten den Nährwerth der Thiermilch derart, dass dieselbe der Muttermilch vollkommen gleichwerthig wird.

Preis per Büchse Mk. 1.30.

Man verlange Gratis-Broschüre von den allein. Fabrikanten

Hewel & Veithen in Köln a. Rhein.

Dr. Lahmann's vegetabile Milch

ist käuflich in allen Apotheken, sowie besseren Drogen- und Colonialwaaren-Handlungen.

Der zu Reitkleidern verwendete Rock. Der Rock mit angenähter Gebrauchsbahn.

Polich's
„Hosenrock"
ges. Schutz Nr. 67002.
Einzig praktisch bewährtes Kleidungsstück für Radfahrerinnen,
Mk. 20.—, 30.— bis 60.—
zu beziehen nur durch (320)
Man verlange Muster und Preisbuch über Specialität. **Aug. Polich, Leipzig.**

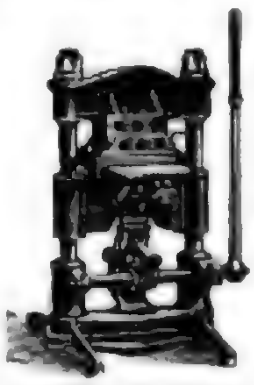

Gold-, Hoch-Blinddruck- und Prägepressen
in anerkannt gleich vorzüglicher Bauart und Ausführung
empfiehlt
AUGUST FOMM, Leipzig-Reudnitz,
Fabrik für Buchbinderei-Maschinen.
Gegründet 1860.
Kataloge gratis und franko. (723)

Für Obst, Trauben und sonstige Zwecke.
● Export nach allen Welttheilen. ●
(671)

Weise & Monski, Halle a. S.
Specialfabrik für Pumpen.
Duplex-Dampfpumpen.
Stets grosses Vorrathslager
Telegr.-Adr.: Weises Halleanale.

(651)

Garrett Smith & Co.
Magdeburg-Buckau.
Berlin. Gewerbe-Ausstellung, Col.-Abthlg.

Katalog u. Zeugn. gratis u. franko.

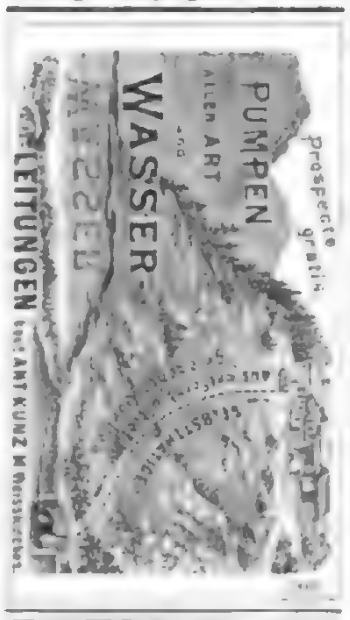

Trocken-Anlagen
einfach, billig.
Patente für alle Zwecke der Industrie
Special-Ingenieur W. H. Uhland,
Leipzig. *Prospecte gratis.*

Bureau des „Praktischen Maschinen-Constructeur" (35)
W. H. Uhland,
Leipzig-Gohlis
vermittelt und verwerthet Patente in allen Ländern. Langjährige Praxis. Billige Preise.

Berlin, Aachen, Leipzig u. Annaberg, Basel, Hamburg, Cöln, Dresden, Leipzig, Mailand
Dr. J. Schanz & Co.
Patente
(246)

Dampframmen.
Direct wirkende
Patent-Rammen.
Direct wirkende Lacour'sche Rammen.
Rammen mit endloser Kette.
Rammen mit rücklaufender Kette.
Rammen f. Kanalisation. — Handrammen.
Kreissägen
zum Abschneiden von Pfählen unter Wasser.
Spülvorrichtungen für Rammen.
Alle Systeme und Grössen auf Lager. (39)
MENCK & HAMBROCK, Altona-Hamburg.

Naeher's rotirende Pumpen
für jede Flüssigkeit. — Specialität seit 24 Jahren.
Ueber 2600 Stück geliefert. (230)
Depesche: Naeher Chemnitz.

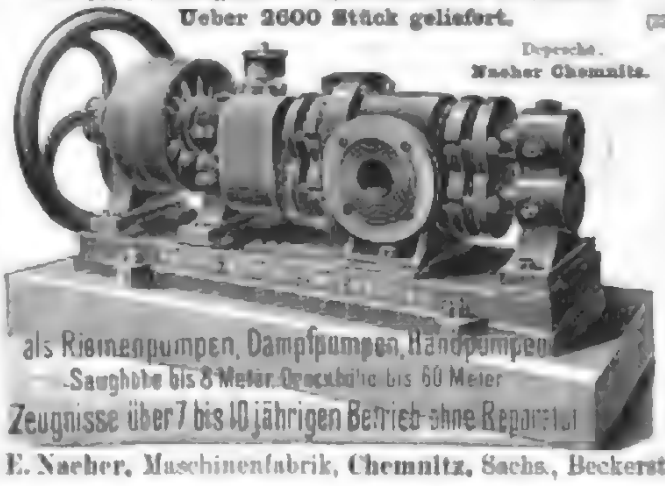

J. E. Naeher, Maschinenfabrik, Chemnitz, Sachs., Beckerstr.

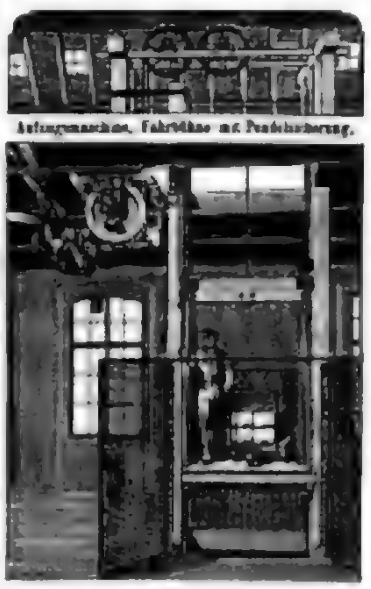

Aufzugmaschine, Fabrikbau mit Pendelbetrieb.

Sicherheits-Aufzüge
langjährig bewährtester Construction
für Transmissions-Betrieb
(Dampf-, Gas-, Elektro-)
für Lasten von 250—2500 kg.
Hand- und hydraulische Aufzüge
für kleinere Lasten.
Neuestes Erzeugniss:
Sicherheits-Aufzug
für elektrischen Betrieb.
Maschinenfabrik
J. G. Schelter & Giesecke
LEIPZIG, Brüderstr. 26/28.

Adler-Fahrradwerke vorm. **Heinrich Kleyer, Frankfurt a. M.**
Lieferanten von Kaiserl. Königl. Behörden etc.

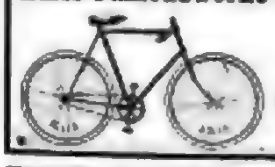

„Adler"-Fahrräder.
Erstklassige Fahrräder mit wunderbar leichtem Lauf.
Höchste Auszeichnungen. (677)
Illustrirte 1896er Kataloge gegen 10 Pfg.-Portomarke.

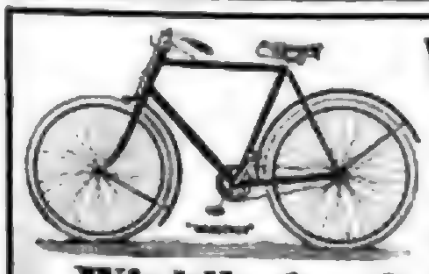

Wanderer-Fahrräder,
für 1896 Nr. 1
besonders empfohlen!
Winklhofer & Jaenicke,
Chemnitz-Schönau. (305)

Grob's neue Universal-Gas-, Petroleum- und Solaröl-Motoren
Patentirt in allen Staaten. Feinste Referenzen.
stehender und liegender Anordnung
sind die billigsten und bewährtesten Kraftmaschinen für jeden Gewerbe-, elektrischen Licht-, Landwirthschafts- und Bootsbetrieb.
57 Medaillen, Diplome und Ehrenpreise innerhalb 3 Jahren.
Ueber 3000 Stück mit über 12000 Pferdekräften in Betrieb.
Weitgehendste Garantie.
Coulanteste Zahlungsbedingungen.

Prospekte und Kostenanschläge gratis und franko.
J. M. Grob & Co., Leipzig-Eutritzsch
Gesellschaft m. b. H. (718)

Preisausschreiben!

Von dem Gedanken ausgehend, dem deutschen Plakatwesen einen immer grösseren künstlerischen Werth und der geschäftlichen Ankündigung einen würdigen, den Schönheitssinn fördernden Ausdruck zu verleihen, wendet sich die unterzeichnete Kunst-Anstalt an die verehrliche Künstlerschaft mit der Einladung, sie in diesem Bestreben freundlichst zu unterstützen.

Die Unterzeichnete eröffnet deshalb hiermit einen

Wettbewerb

zur Erlangung von

farbigen Plakat-Entwürfen

für **alle Branchen**, insbesondere:

Aepfelwein	Cigaretten	Hautpflegemittel	Parfümerien und Seifen
Bier	Cognac und Liqueure	Honig- und Lebkuchen	Pianofortes
Bockbier	Conserven	Kau- und Schnupftabak	Rauchtabak
Biscuits	Fahrräder	Kindernährmittel	Schaumwein
Caffee und Surrogate	Fleischextract	Medikamente (Pillen)	Stiefelwichse
Chocolade und Cacao	Handschuhe	Nähfaden	Zahnconservirungsmittel
Cigarren	Haarwuchsmittel	Nähmaschinen	Zuckerwaaren

Bedingung ist, dass die Darstellungen ihren Zwecken entsprechen und zwar insofern als dieselben

1) als Aushängeschilder in Innenräumen (feinen Restaurants, Hotels, Verkaufsläden etc.) und zu sonstigen Reklamen dienen sollen
2) durch künstlerische Auffassung, gefällige und dabei doch packende Wirkung dem Gedächtniss sich leicht einprägen oder durch neue, originelle Ideen die Aufmerksamkeit zu erregen geeignet sind und möglichst zu längerer Betrachtung veranlassen.
3) Weder durch Figuren, noch Beiwerk überfüllt sind, sondern klar und sofort verständlich wirken, ausserdem entsprechende Raum für späteren Textdruck enthalten, welcher aber nicht durch Linien in Felder abzugrenzen ist.

Die Arbeiten können in den Hoch-Formaten 86/112 cm, 56/86 cm und 36/76 cm gehalten und in jeder beliebigen Maltechnik ausgeführt sein, müssen aber, unter Berücksichtigung späterer Vervielfältigung in Lithographie, derart durchgeführt sein, dass ohne weiteres danach lithographirt werden kann.

Die Entwürfe sind behufs präsentabler Ausstellung in möglichst leichtem Passe-Partout einzuliefern, mit Ausnahme des grössten obige Formats, welches, der bequemen Beförderung wegen, gerollt sein kann. Andere Formate als die 3 oben genannten sind ausgeschlossen, auch dürfe die Arbeiten nicht in Holzrahmen gesandt werden.

Für die besten Entwürfe wird hiermit seitens der unterzeichneten Firma

ein erster Preis	von	Mark	**1500.—**
ein zweiter	„	„	**1000.—**
ein dritter	„	„	**750.—**
drei Preise	von je	„	**500.—**
fünf	„	„	**300.—**
zehn	„	„	**200.—**

ausgesetzt und der Ankauf weiterer Entwürfe vorbehalten.

Die prämiirten und die angekauften Entwürfe gehen mit allen Rechten in den Besitz der Firma oder deren Rechtsnachfolger über.

Als Preisrichter für die Prüfung der zugelassenen Arbeiten werden die Güte haben zu fungiren:

Herr Prof. **Woldemar Friedrich** in **Berlin**,
„ Prof. **Eugen Klimsch** in **Frankfurt** a/Main,
„ **Max Klinger**, Maler und Bildhauer in **Leipzig**,
„ Maler **Hans W. Schmidt** in **Weimar**,
„ Hofrath Prof. Dr. **Th. Schreiber**, Director des Städtischen Museums der bildenden Künste in **Leipzig**

und werden sich den genannten Herren seitens der unterzeichneten Firma der Chef derselben

Herr **Reinhold Grimme** und Herr Director **Wedemeyer**

anschliessen. Im Behinderungsfall eines oder des andern der genannten Herren behält sich die Firma vor, geeignete Ersatzmänner zu stellen.

Die Arbeiten, welche mit Motto versehen sein müssen, können vom 1. bis 30. Septbr. eingeliefert werden und sind franco an die Adr des Kunstgewerbe-Museums in Leipzig zu richten. Die Annahme schliesst am 30. September 6 Uhr Abends.

Den Entwürfen sind verschlossene Couverts mit gleichem Motto, innen die Adresse der Einsender enthaltend, beizufügen.

Die Sendungen selbst sind mit der Aufschrift zu versehen:

„Zur Concurrenz der Firma Grimme & Hempel".

Sämmtliche Entwürfe werden bis zum 31. October in Leipzig öffentlich ausgestellt und bleiben bis zu diesem Tage zur Verfüg der unterzeichneten Firma. Die Prämiirung erfolgt in der ersten Hälfte des Monats October, und vom Schlusse der Ausstellung ab stehen die n angekauften Entwürfe den geehrten Einsendern zur Verfügung. Die Namen der Künstler, welche Preise erhalten, werden in diesem Blatte bekannt gema

Juni 1890.

Grimme & Hempel, Kunstanstalt, Leipzig.

P. S. Im Anschluss an obiges Ausschreiben beabsichtigen wir für Interessenten eine **permanente Ausstellung** von **Reklame-Plak Entwürfen** für alle Branchen zu unterhalten, zu deren Besichtigung auch die verehrliche Künstlerschaft hierdurch noch ganz besonders eingeladen w

Illustrirte Zeitung

Alle Rechte für sämmtliche Illustrationen und Artikel vorbehalten.

Nr. 2764. 106. Bd. Erscheint regelmäßig jeden Donnerstag. Einzelpreis einer Nummer 1 Mark. Leipzig und Berlin. Preis vierteljährlich 7 Mk. — M. Mit Postversandspesen 9 Mk. 75 — M. Für Russland 10 Mark 75 Pf. 20. Juni 1896.

Das Kaiser-Wilhelm-Denkmal auf dem Kyffhäuser: Das Reiterstandbild des Kaisers.

Modellirt von Prof. Emil Hundrieser.

Nach einer Photographie aus dem Verlag von Dr. E. Mertens u. Co. in Berlin.

Digitized by Google

Die Kaiser- und Kyffhäusersage.

Von Paul v. Bojanowski.

Da des deutschen Volkes Jubeljahr, das die nun endgiltig vollzogene Wiederkehr der unvergeßlichen Ehren- und Ruhmestage der großen Zeit von 1870/71 darbieten hat, durch die am 18. Juni erfolgte Enthüllung des gewaltigen Kaiserdenkmals auf dem Kyffhäuser einen herrlichen Abschluß gefunden hat, so ist es wol manchem Leser dieser Zeitung nicht unwillkommen, einiges über die Kaiser- und Kyffhäusersage zu erfahren.

Die wissenschaftliche Forschung über die Kaisersage hat im Jahre 1871 unmittelbar nach ihrer Erfüllung der verstorbene leipziger Universitätsprofessor Dr. Georg Voigt durch eine grundlegende Abhandlung, die in der Gelehrtenwelt freudig begrüßt wurde, begonnen. Seitdem haben Geschichts- und Sprachforscher, Gottes- und Rechtsgelehrte eifrig zusammengewirkt, um den Ursprung der Sage und ihre verschiedenen Entwicklungsstufen festzustellen.

Das wichtige Ergebniß dieser gemeinsamen Thätigkeit besteht darin, daß die Kaisersage, von der Messiashoffnung der alten Völker ausgehend, das römisch-germanische Kaiserthum bis zur Neuzeit begleitet. Sie enthält vorchristliche und christliche, altgermanische und mittelalterliche Anschauungen; sie hat mythische und religiöse, geschichtliche und volksthümliche Vorstellungen ergriffen und eigenartig gebildet. In der Kaisersage spiegelt sich die Idee der Völker vom Verlust der paradiesischen Urzeit sowie die Hoffnung auf einen Heiland ab, der ein besseres Zeitalter herbeiführen werde. Klar und deutlich kann man die römische Kaisersage, die Karls-Sage, die Friedrichs-Sage und die Kyffhäusersage unterscheiden, wobei zu beachten ist, daß die Sage ihren jeweiligen Hauptheiden mitunter verläßt und bei diesem oder jenem Nachfolger desselben die Verwirklichung ihrer Träume sucht, bis sie gleichsam enttäuscht zurückkehrt.

Wie die Juden und andere Völker des Alterthums auf den Messias hofften, so erwarteten die Römer einen weltbeherrschenden Friedensfürsten. Die glänzende Regierung des Augustus beschäftigte den Prophetengeist des Volkes derartig, daß viele den Anbruch des goldenen Zeitalters unter dem Scepter Apollo's zu erleben glaubten. Obgleich sich die Weissagungen nicht erfüllten, so blieb doch die Hoffnung auf den großen Friedenskaiser lebendig. Ja, als der letzte des julischen Stammes, Nero, aus dem Leben geschieden war, glaubte das Volk nicht an des Kaisers Ende, sondern wähnte auf seine Wiederkehr. Falsche Nerone gaben der Sehnsucht des Volkes mehrfach neue Nahrung. Unter den Kaisern Trajan, Hadrian und ihren Nachfolgern trieb die römische Kaisersage fast üppige Blüten. Als dann das Kaiserthum Konstantin's des Großen und seiner Nachfolger sich dem Christenthum zukehrte und die christlichen Vorstellungen vom Reich Gottes auf Erden die römischen Anschauungen beherrschten, wurde der Glaube an die Wiederkehr Nero's und seines Friedensreichs umgestaltet in die Erwartung des Widerchrists und seiner fluchwürdigen Herrschaft vor Beginn des Reiches Christi.

Im christlichen Gewande ging die römische Kaisersage auf Karl den Großen über, der das fränkisch-römische Kaiserreich begründete und damit den christlichen Traum von der Errichtung eines alles beherrschenden Gottesreichs in hohem Grad belebte. Die bekannten Karls-Sagen und Karls-Prophezeiungen bilden den Anfang der mittelalterlichen Kaisersage, die stets einen mächtigen Herrscher erwartete, der als Hort des Friedens der Welt das Heil bringen sollte. In wunderlicher Weise verbanden sich oft die Vorstellungen vom Widerchrist, vom Untergang der Welt, vom jüngsten Gericht, vom tausendjährigen Reich, vom Zuge nach Jerusalem und von der Befreiung des heil. Grabes sowie von kirchlichen, politischen und socialen Reformen mit der Kaisersage.

Bedeutungsvoll für die Fortentwicklung der Kaisersage war die Wiederaufrichtung des römischen Kaiserthums durch Otto den Großen; denn diese hatte die dauernde Verbindung des deutschen Königthums mit dem römischen Kaiserthum und zugleich die selbständige Entwicklung einer deutschen und einer französischen Kaisersage, die zuweilen einen wahren Wettkampf führten, zur Folge.

Zur Zeit der Minnesänger wurde die Karls-Sage sowol in Frankreich als auch in Deutschland vom höfischen Geiste der Ritterdichtung durchdrungen und mannigfach ausgebildet. Die abenteuerlichen Kreuzfahrer meinten, daß Karl der Große sie auf ihren Zügen ins Morgenland begleite. Der berühmte Hohenstaufe Friedrich I. verklärte sein Vorbild Karl den Großen dadurch, daß er ihn heilig sprechen ließ. Obschon Kaiser Friedrich Rothbart eine überaus hohe Vorstellung von seiner Kaisergewalt hatte und auf seinem Kreuzzug im Morgenland umkam, so hat doch die sogen. Friedrichs-Sage mit ihm nichts zu thun.

Die Friedrichs-Sage haftete an seinem großen Enkel Kaiser Friedrich II., den der furchtbare Kampf mit dem Papstthum zu Grunde richtete. Der geistreiche, aufgeklärte und freidenkende Kaiser, an dessen Hof geistvolle Minnesänger sangen sowie jüdische, mohammedanische und christliche Gelehrte lehrten und schrieben, war der Gegenstand der Bewunderung und des Hasses. Der scharfe Gegensatz, der zwischen der kaiserlichen und der päpstlichen Politik bestand, beherrschte die gesammte Auffassung vom Kaiserthum und vom Papstthum. Die einen feierten Friedrich II. als Hort des Friedens, als Statthalter Gottes auf Erden, die andern nannten ihn den Gottesleugner, den zweiten Nero, den Widerchrist. Da Friedrich II. ein unerschrockener Vorkämpfer der kaiserlichen Staatsgewalt gegen das anmaßende und sich überhebende Priesterthum war, so erblickten seine Anhänger, die den Papst für den Widerchrist hielten, in ihm den verheißenen Kaiser des letzten christlichen Weltreichs.

Als Friedrich II. 1250 in Unteritalien gestorben war, verbreitete sich in Italien und in Deutschland das Gerücht, daß er nicht todt sei, sondern, der Welt entrückt, in stiller Verborgenheit lebe. Er komme wieder und erneuere des Reiches Herrlichkeit wie kein Kaiser zuvor; er werde die Pfaffen bekämpfen, die Heimlosigkeit der Kirche wiederherstellen, das heil. Grab aus der Gewalt der Ungläubigen befreien, eine gründliche Reform des geistlichen und des weltlichen Standes durchführen sowie überall göttliche und selige Ordnung herstellen. Wie in Unteritalien und auf Sicilien, so schlug auch in Deutschland die Sage vom verborgenen und wiederkehrenden Kaiser Friedrich tiefe Wurzeln. Gestützt auf den Glauben der Massen oder verführt durch eigene wahnwitzige Vorstellungen, traten in Italien und in Deutschland eine Reihe falscher Friedriche neben- und nacheinander auf.

Eine neue Entwicklungsstufe erreichte die Kaisersage durch den Eintritt eines dritten Friedrich und eines zweiten Karl. Wie die französische Karls-Sage im Karl von Anjou, der 1266 Neapel und Sicilien eroberte, den verheißenen großen Kaiser Karl erblickte, so ging die deutsche Friedrichs-Sage längere Zeit auf den heldenhaften Wettiner Friedrich den Freidigen über, der durch seine Mutter Margareta der Enkel Kaiser Friedrich's II. war und nach der 1268 erfolgten Hinrichtung seines mit einer Wettinerin verlobten Vetters Konradin als der rechtmäßige Erbe der hohenstaufischen Ansprüche galt. Er nannte sich Friedrich III., durch Gottes Gnade König von Jerusalem und Sicilien, Herzog von Schwaben, Landgraf von Thüringen und Pfalzgraf von Sachsen. Jahrelang hat die Hohenstaufenpartei in Italien den jungen Wettiner Friedrich als Kaiser erwartet, und die deutschen Freunde des Hohenstaufenhauses sahen in ihm den prophezeiten Kaiser Friedrich III.; auch die Kurfürsten haben seine Wahl zum Kaiser mehrere Jahre lang erwogen, bis sich die Sache zerschlug und Rudolf von Habsburg erkoren wurde. Trotzdem war Friedrich der Freidige bis zu seinem Tod 1324 die Hoffnung des Volkes, und die Sage blieb ihm über ein Jahrhundert treu, zumal im Hause Wettin ein Friedrich dem andern folgte.

Aus der wettinischen Friedrichs-Sage ist nun die Kyffhäusersage entstanden, da der Volksmund Friedrich den Freidigen mit dem röthlichen Bart in den Berg der alten Reichsburg bei Tilleda versetzte, wo einst der höchste germanische Gott Wotan verehrt worden war. Der Kern der Kyffhäusersage besteht darin, daß das Volk in der Pfalzgrafschaft Sachsen im Gebiet der berühmten alten Kaiserpfalzen einen Erben der Hohenstaufen aus dem Hause Wettin suchte, der die verschwundene Herrlichkeit des Reichs wiederaufrichten sollte.

Um Mitte des 15. Jahrhunderts weich die wettinische Sage der ursprünglichen Friedrichs Sage. Wie Karl der Große damals in mehrere deutsche Berge wanderte, so hielt Friedrich II. seinen Einzug nicht nur in den Wodanenwald, sondern auch in den Kyffhäuser, den sein Enkel Friedrich der Freidige fortan räumte.

Sobald der Volkssalbe den Kaiser Friedrich im Kyffhäuser wähnte, begann auch die volksthümliche Ausschmückung der Kaisersage, wobei manche Erinnerung aus der heidnischen Vorzeit mit thätig war; denn trotz des Christenthums hatte das deutsche Volk die alten Götter nicht völlig vergessen. In [illegible] oder in tiefe Brunnen entrückt, warteten sie, treu [illegible] ihrem Geschick, bis die Zeit käme, die ihre Rückkehr [illegible] Vor allem hatte sich der Siegvaterliebende Wotan [illegible] um des letzten großen Kampfes, der dem Ende der [illegible] harren. War einst Wotan, so weilte sich nunmehr [illegible] im Kyffhäuserberge zuweilen den Bauern und Hirten [illegible] nahm er wol dieten oder jenen mit in den Berg, [illegible] alle Ausrüstungen, Waffen und Kleinode und erfüllte [illegible] beschenkt. Allmählich nahm die Sage alle Ereignisse [illegible] die rein allgemein bekannt sind.

Wie früher, so hat auch zur Zeit der großen [illegible] bewegungen in Kirche und Staat unser Kaiser Friedrich [illegible] seinen Nachkommen die Kaisersage die Gemüther [illegible] erregt, und die entsetzlichen Kämpfe und Verheerungen [illegible] Dreißigjährigen Krieges haben den Glauben der [illegible] die Wiederkehr des großen Kaisers keineswegs [illegible] Mancher Zug der alten Sage ist allerdings in [illegible] Jahre verloren gegangen. Das Volk der neuern Zeit [illegible] besonders die Wiederherstellung eines von Fremdherrschaft [illegible] hängigen und einigen deutschen Reichs. Ueberaus [illegible] diese Sehnsucht, als Napoleon I. das heilige römisch-[illegible] deutscher Nation, gleichsam zu Gunsten der französischen [illegible] Sage, zerstört hatte. Obgleich sich nach den Siegen [illegible] von 1813 die tiefgewurzelte Hoffnung des Volks richtete, [illegible] so vermochte doch keine Enttäuschung den Traum von [illegible] kehrenden Kaiser und von der Wiederaufrichtung des [illegible] Reichs zu verscheuchen, zumal da ihn die Ereignisse [illegible] folgenden Jahrzehnten wiederholt glücklich belebten.

Nachdem Rückert, der Lieder Friedrich II. mit Friedrich [illegible] wechselt hat, durch sein schönes Gedicht vom Kaiser [illegible] der Kaisersage (1841) einen anmuthigen und vollendeten [illegible] Ausdruck gegeben hatte, erhoben auch andere Dichter, [illegible] Hoffmann von Fallersleben, Geibel, Sturm, [illegible] die liebgewonnene Sage aufzufrischen, ihre Stimmen [illegible] und Reich.

Von Bismarck berathen, von Moltke und Roon [illegible] führte endlich König Wilhelm I. von Preußen den [illegible] Umschwung in Deutschland herbei. Nach den Siegen [illegible] mark und Oesterreich brachte der erlösende Krieg mit [illegible] die Einheit des deutschen Vaterlandes, die Wiederherstellung [illegible] Deutschen Reichs. Glänzend und köstlich ging 1871 die [illegible] in Erfüllung. Der Kyffhäuserberg erbebte, Friedrich [illegible] die Verborgenheit und übergab dem der weltlichen [illegible] flammenden späten Sprößling seines Geschlechts, dem [illegible] zoller Wilhelm I., sein mächtiges Scepter. Das [illegible] hatte nun wieder einen ruhmvollen, edeln und mächtigen [illegible]

Als es dann galt, den 1888 verstorbenen großen [illegible] Deutschen Kaiser künstlerisch zu verherrlichen, da [illegible] kunstreiche Männer in dankbarer Erinnerung daran, [illegible] Kyffhäusersage jahrhundertelang die Hoffnung [illegible] und Reich im Herzen des deutschen Volks genährt [illegible] das für Kaiser Wilhelm I. geplante Nationaldenkmal [illegible] Kyffhäuser zu errichten; allein der glückliche Gedanke [illegible] zurückgewiesen, weil Berlin als Hauptstadt des [illegible] Denkmal bergen sollte. Darauf wählte der Verein [illegible] deutscher Soldaten den Kyffhäuserberg, um dort ein [illegible] Kaiser-Wilhelm-Denkmal zu erbauen.

Das jetzt vollendete Denkmal, das das Kaiserthum [illegible] Mittelalters und der Neuzeit zur Anschauung bringt, [illegible] zeigt in einer tiefen Rundnische des stattlichen, den [illegible] Meisterwerks bildenden sogen. Reichsthurmes das [illegible] Sockel vortretende Reiterbild Kaiser Wilhelm's I. [illegible] die Mittelfläche des mächtigen Unterbaus im [illegible] Bogen die ehrwürdige Gestalt des Kaisers Friedrich [illegible] wallendem Bart im kaiserlichen Schmucke liegt. [illegible] That stellt sich das Kyffhäuserdenkmal dem Hermanns- [illegible] und der Germania des Niederwalds ebenbürtig [illegible] Mit ergreifender Gewalt drängen sich dem Beschauer [illegible] Denkmals die Gedanken an den großen Kaiser [illegible] Zeiten auf.

Niemals möge die Zeit wiederkehren, da das [illegible] Volk zur jetzt erfüllten Sage sich flüchtet und einen [illegible] und mächtigen Kaiser sehnsuchtsvoll erwartet, der die [illegible] Kraft und Herrlichkeit des Reiches von neuem [illegible] Länger als das erhabene steinerne Denkmal möge [illegible] bestehen, wehrhaft und stark als ein Reich der [illegible] der Bildung, des Rechts und der Gesittung!

Wochenschau.

Der deutsche Reichstag. — In der Sitzung [illegible] am 8. Juni wurde zurückgekommen in zweiter Lesung der Berathung der Handwerkerordnung ohne längere Debatte erledigt und [illegible] Berathung der Gewerbenovelle eingetreten, die das [illegible] Sitzungen beschäftigte. Der Kommissionsbericht [illegible] der Generaldebatte hat sich in das Erwarten eingelebt, [illegible] der zweiten Lesung sind hauptsächlich namentlich die Bestimmungen [illegible] Hausirhandels und des Trödelhandels. Es [illegible] Zustand wären auf die große Zahl der Petitionen [illegible] der Gewerbetreibenden hin, die durchweg sich gegen die [illegible] Tendenzen aussprechen. Herr Hohenlohe, der Sohn [illegible] Kanzlers, sprach sich mit Nachdruck gegen die Tendenz [illegible] das Erwerbsleben aus und empfahl die Erhaltung der [illegible] Detailgeschäfte, welche Maßregeln noch für [illegible] Centrum Staatssekretär v. Boetticher erklärte, daß die [illegible] vorlage auf den Beschlüssen zweimaliger Conferenzen [illegible] Reichstags beruhe. Die Regierung habe lediglich den [illegible] gegeben, auch bei dem Verbot des Detailreisens [illegible] nicht beabsichtigt, ebenfalls in der darangrenzenden Sphäre [illegible] das nicht den kleinen Handwerkern und Gewerbetreibenden [illegible] lediglich den großen Bezugsgeschäften gegen [illegible] trat der Conservative Jakobskötter für möglichste [illegible] Gewerbetreibenden ein, deren Berechtigung er [illegible] anerkannte. Abg. v. Simson bekämpfte das Verbot [illegible] reisens und wollte nur dem Bundesrathe das Recht [illegible] nehmen zuzulassen. Richter empfahl namentlich eine [illegible]

Digitized by Google

die Sitzungen des Deputirtenhauses. Darauf wurde in die Specialberathung eingetreten, und die ersten beiden Artikel, die von der Concessionirung der Hochbahnlinien und der Theaterunternehmungen handeln, gelangten nach den Anträgen der Commission zur Annahme. Bei Artikel 3, der die Concessionspflicht für die Gastwirthsgewerbe fordert, sofern sie Betriebe Spirituosen ausüben, und für mehrere andere Fälle, auch wenn der Betrieb auf den Kreis der Mitglieder beschränkt bleibt, entspannte in der Sitzung am 10. wie vorher in der Commission ein lebhafter Redekampf um die Fragen des Bedürfnißerlasses von der Concessionspflicht, die nach mehrstündiger Debatte mit 155 gegen 107 Stimmen bejaht wurde. Ein Antrag der Gewerbevereine und verschiedene Behandlung der verschiedenen Orte je nach Größe und Verkehrsverhältnissen

Das Kaiser-Wilhelm-Denkmal auf dem Kyffhäuser.

Poetische Gedanken und künstlerische Möglichkeiten sind oft einander fern widerstrebende Dinge. Wenn man Denkmaler von weltreibender nationaler Bedeutung neuerdings mit wachsender Vorliebe in freier Landschaft an hochragenden, durch Sage oder Geschichte geweihten Orten aufzurichten strebt, so sollte man damit einem naheliegenden dichterischen Empfinden, überfließe aber sehr leicht die Schwierigkeit, durch ein Werk von Menschenhand jenen die erdrückende Nachbarschaft der Natur anzukämpfen. Ein doppelter Gewinn ist in solchem Fall eine so glücklich gelungene, wirkungsvolle Schöpfung, wie sie in dem am 18. Juni auf dem Kyffhäuser feierlich enthüllten, von Bruno Schmitz erdachten und unter Mitwirkung der Bildhauer Emil Hundrieser und Nikolaus Geiges vollendeten Denkmal sich darstellt, das die deutschen Kriegervereine dem sieggekrönten Führer im Kampfe gegen Frankreich, dem ersten Kaiser des neuen Reichs, gewidmet haben.

Der Platz, den man ihm wählte, ist eine Stätte, wie sie beziehungsreicher kaum gefunden werden kann. Im Herzen Deutschlands gelegen, hebt sie sich hoch empor, und weit schweift das Auge von ihr nach allen Seiten hin über die Lande hinaus. Wohin man schaut, ob nach Norden über die Goldene Aue zu den Höhen des Harzes oder nach Süden auf die Berge Thüringens, ob nach vorn oder rückwärts, nach rechts oder links — überall werden Erinnerungen an die Tage des alten Reichs erweckt. Daß es historischer Boden ist, den der Wanderer hier unter sich hat, traten den ihm die Wege, die zu dem Denkmal platz führen, und Bedeutung vor allem der von Norden kommende, der durch am die Nähe der stattlichen, noch den Heldenkaiser jetzt einsammenden Kaiserburg blicken läßt. Am Fuß des Kyffhäuser heißt aber, auf dem unser breit vertretenen Trümmern und der deutschen Kaiser der Barbarossa Thurm als bedeutender Rest der einstigen Oberburg und heute meistens entdeckt, liegt vor unserem geistigen Auge und auf die Ebene bis Sangerhausen auf, der an Volkserinnerung sein ein unverblühtes Leben lebt. Wie heroische Sehnsucht und frohe Hoffnung hier in und Kaiser Wilhelm der neuen Auferstehung nebeneinander, und keines erklärenden Wortes bedarf es, wo Bild oder Rede in beim in einem Athem nennt.

Diese gedankliche Verbindung zwischen dem neuen und dem alten Reich, wie sie durch den Kyffhäuserberg und durch die in ihm entstehende Sage[1] selbst und unabtrennbar gegeben war, in knapper klassischer Sprache zu symbolischem sichtlichem und poetisch gestaltem Ausdruck gebracht zu haben ist ein Vorzug der Schöpfung Schilderung, der sie zu einer echt volksthümlichen zu machen verspricht. Ihr vielleicht noch größeres Verdienst aber ist es, in einer monumentale, straffe und einfache Fassung der architektonischen Formen, in denen das Denkmal sich aufbaut. Tief in seinen Platz eingefügt, seiner Umgebung, wie es der Ort gebietet ist, nur ein gewaltig sich entwickelndes Bauwerk an der Stelle war und dem Volksgeist ein s

[1] Siehe den Artikel

Die Figur Kaiser Friedrich's am Kaiser-Wilhelm-Denkmal auf dem Kyffhäuser.

Modellirt von Paul Nikolaus Geiger.

Nach einer Photographie aus dem Verlag von Th. C. Reinert u. Co. in Berlin.

Vom Kyffhäusergebirge: Die Ruine des Kyffhäuserthurms. Nach einer photographischen Aufnahme aus Bernhard Franke's Verlag in Leipzig.

Digitized by Google

zweiter Reihe das Wort ertheilt werden konnte, mußte von vornherein außer Frage stehen. Nur wenigen Meistern aber ist es in Deutschland bisher gegeben gewesen, bei einer Aufgabe solcher Art in klarer Erkenntniß der Nothwendigkeit breitester decorativer Wirkung unter strengem Verzicht auf jede Häufung der Motive und auf jede Spur einer kleinlichen Durchführung mit den Mitteln, die ihre Kunst ihnen zur Verfügung stellt, so sicher und zielbewußt zu arbeiten, wie es Schmitz in dieser Schöpfung und in seinem andern, ihm gleichfalls anvertrauten Kaiserdenkmal gelang, das gegenwärtig auf dem Felsenufer der Weser an der Porta Westphalica seiner Vollendung entgegensieht. Wie in manchem andern Wettbewerb, aus dem er als Sieger hervorging, errang ihm denn auch in dem um das Rudhäuserdenkmal der große Wurf seines Plans im Sommer 1890 den einmüthigen Beifall, dem sofort der Auftrag zur Ausführung des jetzt fertigen Werkes folgte. In den Grundzügen hält es vollständig an der ersten Skizze fest; in den Einzelheiten aber zeigt es daneben manche Veränderung, und gerade die Schwierigkeiten, die das Terrain dem Aufbau entgegenstellte, haben hierbei durch ihre geschickte Bewältigung zu neuen Reizen der Composition geführt.

Emil Hundrieser.

Nach einer Photographie von J. van Meurlen in Berlin.

Bruno Schmitz.

der Schöpfer des Kaiser-Wilhelm-Denkmals auf dem Kyffhäuser.

Nach einer Photographie von Erich Keller u. Co. in Berlin.

Nikolaus Geiger.

Nach einer Photographie von Ludwig Fränkel in Berlin.

Die lange Zeit begraben gewesene Kaiserkrone hebt es als seine abschließende obere Zier wieder frei und weithin sichtbar in die Höhe, und dieser symbolische Gedanke bestimmt zugleich die ganze Composition des Monuments nebst dem plastischen Schmuck, der sich in seine groß und ruhig zusammengehaltenen Steinmassen einfügt und in weiser Berechnung der möglichst bedeutenden Wirkung auf zwei eindrucksvolle statuarische Bildwerke sowie auf ein mäßig bemessenes, sofort verständliches Ornament beschränkt bleibt.

Die weitgedehnte, als Festplatz gedachte untere Terrasse, die im Halbkreis ausgeschwungen und von einer Brustwehr umsäumt ist, schützt den Aufbau gegen die Gefahren des abbröckelnden Felsenbodens und hebt ihn für das Auge über seine Umgebung bedeutsam hinaus. Von rückwärts her münden auf diese Terrasse die zu dem Denkmal führenden Wege; in ihrer Mitte aber wächst wieder das natürliche Gestein als seitliche Stütze einer zweiten, thatsächlich entfallenen

Als ein feiner, nach oben sich verjüngender Thurm von vierseitigem Grundriß, dessen kühnes Aufwärtsstreben mit der flachen Bergkuppe durch einen breithingelagerten Unterbau vermittelt wird, ist das Denkmal mitten in den Bezirk des einstigen Kaiserschlosses hineingesetzt, von dem außer dem Barbarossa-Thurm noch Reste zweier Thürme der mittlern und beträchtliche Stücke der untern Burg sammt ihrer Kapelle erhalten sind. Aus den unvertilgten Erinnerungen an das alte Reich wächst das stolze Wahrzeichen des neuen empor.

Das Kaiser-Wilhelm-Denkmal auf dem Kyffhäuser. Von Sittendorf aus gezeichnet von Albert Richter.

Digitized by Google

Terrassen- und Treppenanlage empor. Den Thurm ringsumschließend, ist sie nach vornhin als breite Umfassung eines vierseitigen offenen Vorhofs ausgestaltet, in den man durch drei die Hauptfront durchbrechende Rundbogen eintritt. In romantisch anklingender Stimmung soll dieser Hof der Phantasie das versunkene Schloß des Kaisers Friedrich versinnlichen. Nur mit ihrem obersten Stumpf noch ragen daher die romanischen Säulen, von denen die Bogen des Portals getragen werden, aus dem Boden hervor, und wenn man den ringsum gewölbten, im Mauerwerk scheinbar halb verfallenen Raum durchschritten hat, sieht man einer in seine Rückwand vertieften, von romanischem Zierwerk umrahmten Rundnische gegenüber, in der, wie aus dem Felsen herausgehauen, der Hohenstaufenkaiser, eben aus seinem Schlummer erwachend, im Kaisermantel und im Schmuck der Krone thront. In den Bannkreis der Sage wird der Beschauer durch diesen Anblick versetzt; sobald er aber das Auge aufwärts hebt, leuchtet ihm der Glanz des neuerstandenen Reichs entgegen. Von einer dritten, noch höher ansteigenden Terrasse, die den unmittelbaren Unterbau des Denkmalsthurms darstellt und auf ihren vier Ecken mit kleinern Wartthürmchen besetzt ist, grüßt über dem Kaiser-Friedrich-Bild aus einer in die Architektur vertieften Nische auf vorgeschobenem, vorn halbrund auslaufendem Postament das von Hundrieser geschaffene, in Kupfer getriebene Reiterstandbild Kaiser Wilhelm's. Zu seinen Füßen haben die Idealfiguren eines in kriegerischer Rüstung mit blankem Schwert dastehenden Germanen als Verkörperung deutscher Kraft und eines als Versinnlichung der Geschichte gestalteten, den Siegeskranz haltenden und leuchtenden Blicks zu dem Herrscher aufschauenden Weibes von ebenso ausgesprochen germanischem Typus ihren Platz gefunden. An den Sockel, der diese Gruppe trägt, schließt sich rechts und links ein um die vier Seiten des Thurms laufender Trophäenfries an, während über dem Haupte des Kaisers in dem gleichfalls friesartig wirkenden obersten Theil der Architektur in riesiger Größe der Reichsadler mit dem Hohenzollernwappen als Brustschild eingefügt ist. Ein mächtiger Zinnenkranz schließt den vierseitigen Thurmbau ab; aus seiner Mitte aber strigt ein aus acht starken steinernen Bügeln gebildeter Baldachin empor, der als oberste Spitze des ganzen Denkmals die wiedergewonnene Kaiserkrone trägt.

Das ist die äußere Gestaltung des in einer Bauzeit von rund fünf Jahren vollendeten gewaltigen Kyffhäuserthurms, dessen Inneres im Unterbau einen als Gedenkhalle gedachten weiten Saal umschließt und über diesem sich in fünf gewölbte Geschosse gliedert, durch die man auf der in eine durchgehende Mittelsäule eingefügten Treppe zu den obern Zinnen emporsteigt. Von den Abmessungen der ganzen Anlage mögen einige wenige Zahlen eine ungefähre Vorstellung geben. Die unsere Ringterrasse dehnt sich bei einer Höhe von 12 Mtr. zu einer Breite von 36 und einer Länge von 130 Mtr. aus. Zu einer weitern Höhe von 30 Mtr. steigen die obern Terrassen auf, und über sie ragt der Thurm, der 20 Mtr. im Quadrat mißt, noch 57 Mtr. hoch empor; das Reiterstandbild des Kaisers aber, das aus seiner Hauptfront hervortritt, mißt von den Pferdehufen bis zur Helmspitze fast 9 Mtr. Die glückliche künstlerische Bewältigung dieser Maßen, die das Denkmal an der ihm bestimmten Stelle unabweislich forderte, wenn anders es sich zu eindrucksvoller Wirkung bringen wollte, ist ein nicht geringer Ruhm des erfindenden und bildenden Architekten. Mit ihm aber theilen sich in das von ihm errungene Verdienst die Meister, die ihm zur Vollendung des Werks die Hand reichten, vor allem die Schöpfer der beiden großen plastischen Compositionen, der Kaiser-Wilhelm-Gruppe und des Kaiser-Friedrich-Bildes. Ist in letzterm dem gedankenvollen und geistreichen Bildhauer Geiger eine Schöpfung gelungen, die in hohem Grad den eigenartigen, leise verschleierten Reiz der Sage athmet und von dem Zauber echt dichterischer Stimmung umflossen ist, so gibt die in scharfen und klaren Formen sprechende Kunst Hundrieser's uns in der Reiterstatue Kaiser Wilhelm's ein durch und durch tüchtiges, wirkliche Größe

Vom Kyffhäusergebirge: Die Ruine der Kapelle.

Nach einer Photographie aus Bernhard Kranke's Verlag in Leipzig.

fesselndes Bild des gefeierten Herrschers, das es bei aller Schlichtheit der Auffassung doch nicht als einen Widerspruch empfinden läßt, wenn sich der Porträtfigur die unmittelbar mit ihr verbundenen Idealgestalten gesellen. Fendler.

Alles, die das Kaiserdenkmal und das Kyffhäusergebirge besuchen wollen, empfehlen wir den im Verlag von Bernhard Kranke in Leipzig soeben erschienenen „Führer für Fremde und Einheimische durch das Kyffhäusergebirge und den Solbergs" von Paul Lemke. Wir verweisen zugleich auf die aus demselben Verlag hervorgegangenen Photographie-Collectionen von Scenerien und Partien des Kyffhäusergebirges. Einige dieser ganz vortrefflichen photographischen Aufnahmen haben einem Theil unserer heutigen Illustrationen als Vorlagen gedient. D. Red.

Colonial-Angelegenheiten.

Der von der Reichsregierung abgeschlossene Vertrag mit der Neuguinea-Gesellschaft. — Nachdem der deutsche Reichstag in seiner Sitzung am 2. Juni den zwischen der Reichsregierung und der Neuguinea-Gesellschaft abgeschlossenen Vertrag, wonach die Landeshoheit über Neuguinea auf das Reich übergehen soll, an die

[illegible] Annahme. Darauf wurde noch folgender Antrag der Commission einstimmig angenommen: „In Erwägung, daß [illegible] Zustand der deutschen Kriegsflotte, sowol wegen [illegible] Unzulänglichkeit ihres Schiffsmaterials als [illegible] bedenklich ungünstigem Zustande eines namhaften Theils [illegible] Hafenbauten, weder den Anforderungen an die Vertheidigung [illegible] deutschen Meeresgrenzen, der Aufrechterhaltung der [illegible] überseeischen Lebensinteressen Deutschlands im Krieg, der Abwehr [illegible] Blockade der deutschen Küsten, seiner bezweckten Verwendung [illegible] unseres Colonialbesitzes nach der großen politischen und [illegible] überseeischen Interessen Deutschlands entsprechend entspricht, [illegible] die Deutsche Colonialgesellschaft ihr Bedauern [illegible] den Reichstag gelegentlich seiner nächsten Etatsberathung die Vorlage der durch den Staatssecretär des Auswärtigen Amts [illegible] neuen Flottenorganisationsvorlage, sofern diese — was [illegible] zweifeln — in den Grenzen der ablehnenden Haltung hält, jene Zustimmung geben und angesichts der heutigen [illegible] und der ernsten Verantwortlichkeit ihres weiteren Verhaltens [illegible] vor der Bewilligung größerer Mittel klaren [illegible] Einsicht in die [illegible] Lage der Colonien [illegible] Debatte trat dagegen der Antrag der Abtheilung [illegible] über die Verschiedenen von Staatssecretären hervor, [illegible] solche vorlagen, von denen, nachdem vorher [illegible] gezogen, derjenige angenommen wurde, wonach der Antrag [illegible] der Regierung den [illegible] nach den Ueberschreitungen bei [illegible] denen nächstens soll [illegible] treter der betreffenden [illegible] Kommissar Dr. Kayser [illegible] auf den Antrag der [illegible] gegen das Votum [illegible] Dank darüber [illegible] Vorrath die Ermächtigung [illegible] abgerechnet [illegible] sich wurde als Ort [illegible] Hauptversammlung [illegible] stimmt.

Vom Kriegsh[illegible] Deutsch-Südwest[illegible] Der deutsch-südwestafrikanische Schutztruppe [illegible] folgenden Hauptmann [illegible] Kriegsschauplatz [illegible] Gefechten am 18. [illegible] bei Eigeld, nahe [illegible] Schlappe, und der [illegible] recht traurigen [illegible] fällt von Prater [illegible] und des Oberleutnants [illegible] Zamuel Maberen, [illegible] aufständischen Hereros [illegible] Kahimema, wurden die [illegible] Schmidt und Jäger [illegible] offiziere Pitt und Kleb[illegible] Tod der Schutztruppe [illegible] zum 10. Mai [illegible] (40) Stück Rindvieh [illegible] zum Theil verletzt. [illegible] reden und Kutschen, [illegible] Ansiedelungen Deutsch[illegible] hatten hatten, wurden [illegible] erschossen. Der Tiere [illegible] Rinder fünf Ochsen und zwei [illegible] Maxim Maschinengewehr [illegible] Schlappe und in Berlin [illegible] wo sich an Heimreisenden [illegible] Mann gebildet hat. [illegible] Theilen Berlins trat [illegible] der Ergänzung der [illegible] im Straßenverkehr ein. [illegible] der Mannschaften, [illegible] des Personals und [illegible] Rede ganz trug der [illegible] dritten Viertheil [illegible] letzter Tage gut [illegible] zum ersten Tag [illegible] schon auf dem Marsch [illegible] Mann von [illegible] aber hatten in Folge [illegible] Verpflegung der Truppen [illegible]

Todtenschau

Prinz Karl v. [illegible] ein Oheim des [illegible] Herzogs Ernst [illegible] berg, vermählt mit der [illegible] Karoline Julie von [illegible] 6. September 1813 [illegible] boren, † daselbst am [illegible]

Dr. jur. K. [illegible] großherzoglich [illegible] Rath und Chef des [illegible] Ministeriums in Weimar, † 15. Juni.

Jean Marc [illegible] Provence und Artois [illegible] Adels, Senator [illegible] 1st Dept, ausgezeichnet [illegible] der Revolution und [illegible] Napoleons. 1821 [illegible]

en Garten Gent geboren, † in Gent am 9. Juni.

Joseph Dache, Professor, ausgezeichneter Kupferstecher, † daselbst am 6. Juni, 69 Jahre alt.

Georg Dengler, Dompropst zu Regensburg, bekannt durch verschiedene hervorragenden Leistungen im Kirchenbaufache, † daselbst am 15. Juni.

Julius Dielitz, königl. preußischer Geh. Regierungsrath, bekannt durch seine fünfzig Jahre hindurch als Secretär der Gesellschaft für Erdkunde, des königl. Museum in Berlin angehörte, † daselbst am 15. Juni im 81. Jahre.

Ernst Graf v. Harrach, ein Neffe der verstorbenen Gräfin Agnes v. Lieguitz und älterer Bruder des Malers Ferdinand Graf Harrach, am 20. Juni 1845 zu Freiburg (Kreis Breslau) geboren, † auf seinem Gute Klein-Kniehen (Kreis Liegnitz) am 10. Juni.

Dr. Ferdinand v. Herder, kaiserl. russischer Hofrath, Mitglied mehrerer naturwissenschaftlicher Vereine Polens, ein Enkel des Dichters, † zu Grünstadt in der Pfalz am 7. Juni.

v. Hieber, Major im württembergischen Ehren-Invalidencorps, der älteste württembergische Offizier, † in Stuttgart am 22. Juni im 102. Jahre alt.

Heinrich Hoffmann, bedeutender und vielseitiger Schlachtenmaler, am 18. October 1814 zu Frankfurt a. M. geboren, † daselbst am 11. Juni.

Sir George Johnson, ausgezeichneter Botaniker, † zu London am 9. Juni.

Digitized by Google

hervorragend durch seine Leistungen auf dem Gebiet der Nervenkrankheiten, 1818 zu Gruddurst in der Grafschaft Kent geboren, † in London am 4. Juni.

E. M. Levido, einer der in Australien bekanntesten deutschen Colonisten und ersten Pionniere auf der nördlichen York-Halbinsel, Mitbegründer der Minenstadt Hallaron, 1831 zu Köln geboren, † laut Nachricht aus Adelaide Ende April.

Michael v. Nowodworski, Bischof von Plock in Russisch-Polen, auch literarisch thätig, † in Warschau am 14. Juni.

Adolf Oechelhäuser, Commerzienrath in Siegen, einer der hervorragendsten Vertreter des dortigen Eisengewerbes, der ältere Bruder des Geh. Commerzienraths Oechelhäuser in Dessau, † in Siegen zu Ende der ersten Juniwoche.

Rochus v. Rochow, königl. preußischer Major a. D., Geh. Cabinetskämmerer des Papstes und Ehrenritter des souveränen Malteserordens, 1852 zur katholischen Kirche übergetreten, als ultramontaner Schriftsteller bekannt, † in Dresden am 8. Juni im 68. Lebensjahre.

Friedrich Gottlieb Schwencke, Organist an der St. Nikolaikirche in Hamburg, eine ausgezeichnete musikalische Kraft, das letzte Glied der bekannten Musikerfamilie Schwencke, am 15. December 1823 zu Hamburg geboren, † daselbst am 11. Juni.

Maximilian Graf Prinzo zu Fallenstein, Geheimrath und erbliches Mitglied des österreichischen Herrenhauses, Besitzer der Fideicommißherrschaften Persenbeug und Fallenstein, früher als Gesandter am dänischen und belgischen Hofe thätig, am 4. Februar 1812 geboren, † auf seinem niederösterreichischen Landsitz Persenbeug am 11. Juni.

Louis Weddigen, ein Kunstfreund und verständiger Sammler, der über ein Menschenalter in Düsseldorf gelebt und dort eine werthvolle Gemäldegalerie zusammengebracht hat, Ehrenmitglied des Vereins düsseldorfer Künstler, † in Wiesbaden am 7. Juni.

Vom Kyffhäusergebirge: Die Rothenburg.

Nach einer Photographie von Bernhard Franke's Verlag in Leipzig.

Briefwechsel mit Allen und für Alle.

(Anonyme Anfragen werden nicht berücksichtigt.)

J. v. P. in Budapest. — Von den beiden Illustrationen in der Nummer unserer Nummer vom 30. Mai ist nur die eine nach einer Photographie von Prof. Becker's Nachfolger ausgeführt, während das Bild der Weißen Agavoni aus dem Atelier von Strelitzki, k. u. k. Hofphotograph in Budapest, stammt. Nach dieser Photographie ist bei Strelitzki auch ein Album hergestellt worden.

R. O. in Breslau. — Die Rubrik „Neuigkeiten vom Büchermarkt" haben wir deshalb eingehen lassen, weil seit längerer Zeit von der J. C. Hinrichs'schen Buchhandlung in Leipzig ein „Wöchentliches Verzeichniß der erschienenen und der vorbereiteten Neuigkeiten des deutschen Buchhandels" herausgegeben wird, das Alle in jeder Buchhandlung einsehen können. Dagegen haben wir die Rubrik „Presse und Buchhandel" beibehalten, in der uns allerlei bemerkenswerthen Büchern Notiz genommen wird.

E. Gr. in Neidenburg. — Gesandtenwort kann im Skat nur als Trumpf gespielt werden.

E. L. in Magdeburg. — Die preußischen Schulbestimmungen werden von den städtischen in manchen Städten nicht unwesentlich ab. Sie mußten sich deshalb an den Rector eines dortigen Gymnasiums wenden, der Ihnen gewiß gern die gewünschte Auskunft geben wird.

O. M. in Berlin. — Die gelegentlich des Hoffestes am 30. Mai d. J. auf dem Tempelhofer Feld in Berlin verbrannten Proviantwagen, von denen eins in voriger Nummer (Nr. 2763) eine Abbildung brachte, sind von der Gummiwaaren-Fabrik „Excelsior" vormals Hamke & Co., Breiter Weg 10, Ecke Neustädtische Kirchstraße, und Hütte in Eberswalde, Tornowstraße 4, geliefert worden.

J. L. in London. — Ihre Berichtigung trifft nicht zu. „Mercantile Guineas" ist nichts weiter als der Titel des Romans, der ursprünglich mit dieser Summe auch ausgestattet war, jetzt aber mit Genehmigung der Erben, Herausgeber u. s. w. in Berlin sich bedeutend höher stellt, daß legitimirt auf 24 500 M., wie in unserer Notiz ganz richtig angegeben war.

P. v. M. in Wien. — Der Ausdruck Ahnenverlust ist erst neuerdings in der Genealogie üblich geworden. Jeder Mensch hat zwei Eltern, vier Großeltern, acht Urgroßeltern, kurzum die Zahl der Vorfahren verdoppelt sich, theoretisch betrachtet, mit jeder Generation. Nach der mathematischen Theorie müßte jeder Sterbliche in der zehnten Ahnenreihe nicht weniger als 1024 Ahnen haben, und die oberste Ahnenreihe eines ganzen Stammbaums in der Zeit, in der die hergebrachte Chronologie der Geschichte der Welt annimmt, eine Bevölkerungsziffer zur Voraussetzung haben, für die unsere liebe Erde nicht Sonne und Mond bei weitem breiten Raum hätte. In Wirklichkeit stellt sich aber die Sache wesentlich anders dar: in den oberen Ahnenreihen tritt durch die Heiraten in der Verwandtschaft ein ganz beträchtlicher Ausfall von Ahnen, der sogen. Ahnenverlust ein. Ein Blick auf die Ahnentafeln geschlechtsreicher fürstlicher und anderer vornehmer Geschlechter lehrt uns die Höhe des Ahnenverlustes klar erkennen. Kaiser Wilhelm II. hat in der vierten Generation statt der theoretischen Zahl von 16 nur 14 Ahnen, in der fünften Generation statt 32 nur 24, in der sechsten statt 64 nur 44, in der siebenten statt 128 nur 74, in der achten statt 256 nur 111, in der neunten statt 512 nur 162, in der zehnten statt 1024 nur 206, in der elften statt 2048 nur 225 und in der zwölften Generation statt 4096 nur 270 Ahnen. Nun wird mancher einwenden, daß der hohe Adel eine geschlossene und begrenzte Zahl von Personen bilde, Ebenbürtigkeit heut unter sich geheirathet habe und daher dem Ahnenverlust betroffen werde, der bei den unseren Ständen nicht vorkommen könne; allein thatsächlich haben alle Menschen unter denselben Gesetz des Ahnenverlustes, das bei den Mitgliedern einer geschlossenen Gesellschaft, wie der hohe Adel eine solche bildet, natürlich nur leichter nachzuweisen ist. Wer sich über dieses interessante Thema näher unterrichten möchte, sei auf den scharfsinnigen und gelehrten Aufsatz verwiesen, den Prof. Dr. Dinkler Evers in der Festschrift zur Feier des 25jährigen Bestehens des Vereins für Wappen-, Siegel- und Familienkunde „Herold" (herausgegeben vom Verein Herold, Berlin 1894) veröffentlicht hat, und der den Titel trägt: „Ueber den Ahnenverlust in den obern Generationen. Mit besonderer Rücksicht auf die Ahnentafel Kaiser Wilhelm's II und seiner hohen Geschwister."

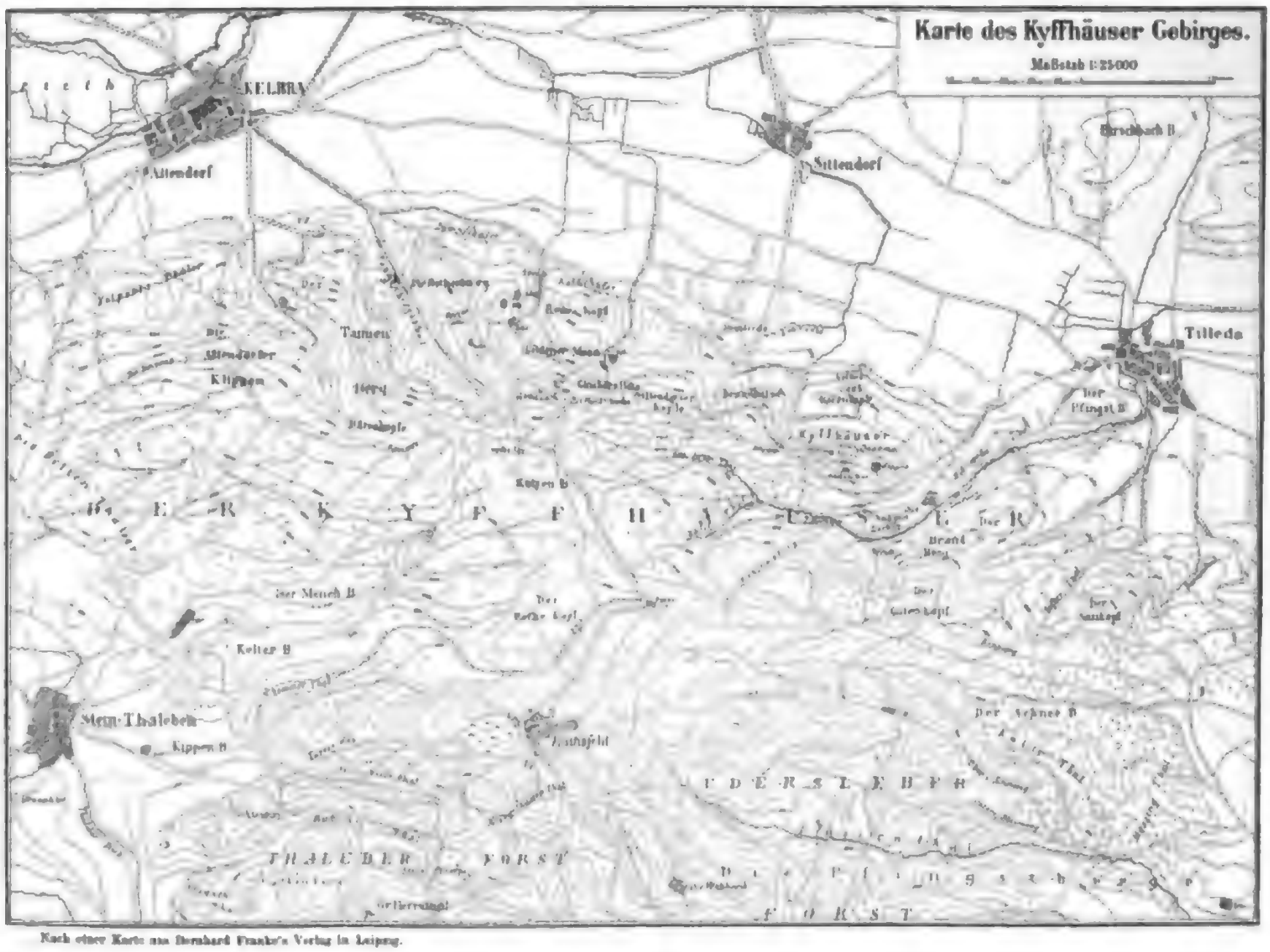

Nach einer Karte aus Bernhard Franke's Verlag in Leipzig.

Digitized by Google

Das Kaiser-Wilhelm-Denkmal auf dem Kyffhäuser. Nach der Natur gezeichnet von Albert Richter.

Culturgeschichtliche Nachrichten.

Kirche und Schule.

— Die 22. Versammlung der Deutschen evangelischen Kirchenconferenz wurde am 4. Juni in Eisenach durch einen feierlichen Gottesdienst in der Wartburgkapelle eingeleitet, bei dem Hauptpastor Behrmann aus Hamburg die Predigt hielt. Nachdem der seitherige Vorsitzende der Conferenz, Abt Dr. Zullenten aus Braunschweig, den Geschäftsbericht, der sich insbesondere mit der Erledigung, bezw. der weiteren Verfolgung der Beschlüsse der letzten Conferenz befasste, erstattet hatte, wurden der bisherige Vorsitzende sowie auch sein Stellvertreter, Oberconsistorialrath Braun aus Berlin, wiedergewählt. Hierauf berichtete Generalsuperintendent Dr. Trautvetter aus Rudelstadt über die Einsammlung und Anwendung der Pulvercollecte in den deutschen evangelischen Landeskirchen und machte dabei über den Stand der auswärtigen Pulvere aus den Jahren 1804 bis 1895 nähere Mittheilungen. Es wurde beschlossen, den Kirchenregierungen die Einführung einer regelmäßigen Kirchencollecte für die Zwecke der ausländischen Diaspora in Gemäßheit der früheren Beschlüsse aufs neue dringend zu empfehlen; weitere Beschlüsse betrafen die Art der Verwendung der gesammelten Gelder. Die Vorschläge der Pensionscommission gelangten mit einigen kleinen Abänderungen zur Annahme, und es wurde beschlossen, die Zusammenstellung der Perikopen nebst der Leidensgeschichte des Herrn als ein besonderes von der Conferenz herausgegebenes Buch mit vollständiger Beifügung des Textes durch den Druck zu veröffentlichen. Ueber die Frage, was seitens der Kirchenbehörden für die wissenschaftliche und praktische Fortbildung der im Amt stehenden Geistlichen geschehen könne, berichteten Abt Dr. Wilhelm aus Hannover und Oberkirchenrath Dr. Dreyer aus Meiningen. Ihre Anträge, die in zum Theil zusammengestellt waren, fanden mit verschiedenen Abänderungen Annahme. Sie empfehlen unter anderm, für diesen Zweck die Visitationen nutzbar zu machen, die Einrichtung überall wiederkehrender amtlicher Conferenzen sowie die Forderung freier Conferenzen und erwähnen in den neuerdings ausgenommenen Instructionscursen ein brauchbares Mittel. Ueber die erziehliche Einwirkung der Kirche auf die confirmirte Jugend erstattete Oberhofprediger Dr. Meier aus Dresden den Bericht. Als Correferent äußerte sich über diese Frage in eingehendem Vortrag Generalsuperintendent Licht. Von den aufgestellten Thesen wurden einige fallen gelassen, andere mit verschiedenen Abänderungen versehen. Zur Frage der Evangelisation ergriff Prälat v. Burk aus Stuttgart zu ausführlichem Bericht das Wort.

— Die diesjährige 49. Hauptversammlung des Gesammtvereins der Gustav-Adolf-Stiftung wird vom 15. bis 17. September in Trier stattfinden. Anträge, die zur Berathung gelangen sollen, sind bis zum 15. Juli, Anmeldungen von Vorträgen bis zum 1. September an den Centralvorstand in Leipzig, Thomaskirchhof 25, zu richten.

— Die feierliche Einweihung der neuen Garnisonkirche in Hannover, die von Prof. Hehl in romanischem Stil erbaut ist, fand am 7. Juni in Gegenwart des Prinzen und der Prinzessin Friedrich Leopold von Preußen statt.

— In Halle war am 4. Juni die Evangelische Vereinigung der Provinz Sachsen versammelt, in der auch über die bürgerliche Eheschließung verhandelt wurde. Die Versammlung trat nach einer Ausführung von seiten des Oberconsistorialraths Dr. Kößlin der Ansicht bei, daß auch nicht der geringste dogmatische, ethische und praktische Grund vorliege, gegen die bestehende obligatorische bürgerliche Eheschließung vorzugehen.

— Eine Conferenz der anglikanischen Staatskirche, an der Pfarrer aus Paris, Brüssel, Bern, Berlin, Hamburg, Stuttgart, Dresden, München u. s. w. theilnahmen, tagte am 3. und 4. Juni zum ersten mal in Bern unter dem Vorsitz des Bischofs Wilkinson aus London. Es wurde unter anderm über die Stellung der Kirche zum Socialismus berathen. Es sprachen Lonsd, Frz. Hamberg und Wilkinson, die ausführten, es sei die Pflicht der Geistlichen, die wahre Nächstenliebe zu lehren. Die Kirche habe mit jenem Socialismus nichts zu thun, der nur allzu bald in schrankenlose Anarchie ausarte. Hierauf wurde noch die Erziehung der Geistlichen eingehend besprochen.

Hochschulwesen.

— Der Professor der Geschichte Dr. Dietrich Schäfer in Tübingen hat einen Ruf an die Universität Heidelberg angenommen. Ferner kommt nach Heidelberg als Nachfolger Prof. Heinze's der Professor des Strafrechts in Marburg Dr. Karl v. Lilienthal.

— Die berliner Universität wird in diesem Sommer von 4949 Studirenden besucht, 631 mehr als im Sommer 1895. Der Herkunft nach sind von den 4949 Immatriculirten 3402 aus Preußen, 571 aus den übrigen Reichsländern und 616 aus dem Ausland, davon aus Rußland 190, aus Amerika 163, der Schweiz 81, Oesterreich 61, Ungarn 29, England 24 u. s. w. — Die Universität München hat gegenwärtig einen Besuch von 3777 Studirenden aufzuweisen, gegen das vorjährige Sommersemester über 100 Studirende mehr. Davon sind 1807 Bayern und 1970 Nichtbayern. — Die Universität Bonn wird in diesem Halbjahr von 1803 immatriculirten Studirenden besucht, die Zahl der Hörer beträgt 70. — Der Besuch der marburger Universität ist in diesem Sommer so stark wie noch nie zuvor. Im ganzen sind 905 Studirende immatriculirt und 41 Hörer zugelassen. — Die Universität Rostock wird im laufenden Semester von 702 Studirenden und 23 Hörern besucht. In diesem Jahrhundert war eine so hohe Frequenzziffer noch nicht erreicht worden. — An der Technischen Hochschule in München beträgt der Besuch gegenwärtig 1508, nämlich 1154 Studirende, 98 Zuhörer und 256 Hospitanten. Gegenüber der Frequenz im Sommersemester 1895 ist die Zahl der Studirenden um 143, jene der Hospitanten um 51 gestiegen, die Zahl der Zuhörer ist um 44 gesunken.

— Zur Erörterung der Frage, welche Aenderungen die preußische Studienordnung infolge der Einführung des Bürgerlichen Gesetzbuchs zu erfahren haben wird, trat in Berlin eine Ministercommission zusammen. Dem Vernehmen nach sollen die Beschlüsse der eisenacher Professorenconferenz von der Commission als werthvolle Vorarbeit benutzt werden.

— Dem preußischen Abgeordnetenhaus ging ein Nachtragsetat zu, der zur Errichtung eines Gebäudes für die Sammlungen des Pathologischen Instituts der berliner Universität 200 000 ℳ fordert. — Das Englische Seminar an dieser Universität ist am 1. Mai in eigene Räume in der Dorotheenstraße übergesiedelt und zugleich durch eine große Anzahl von Büchern bereichert worden.

— An der Universität Göttingen wurde am 2. Juni die Einweihung des neuen Instituts für physikalische Chemie und Elektrochemie in Anwesenheit des preußischen Cultusministers feierlich vollzogen.

— Das bisher üblich gewesene Belegen der Studienzeugnisse beim Prorectorat der Universität Erlangen wegen Privatschulden ist laut einer Ministerialentschließung unzulässig, und es sind nunmehr sämmtliche derartige Beschlagnahmen aufzuheben.

— Die preußischen Minister des Cultus und des Innern haben eine Verfügung über die Mitwirkung der Polizeibehörden [illegible] der Studirenden [illegible] Versammlungen [illegible] werden aufgefordert, Anzeigen zu geben, der in allen Fällen, in denen Anzeigen über abzuhaltende Studentenversammlungen erstattet oder Anträge auf Genehmigung von studentischen Versammlungen unter freiem Himmel oder Aufzügen gestellt werden, dem Rector davon unverzüglich Mittheilung gemacht werde. Der Cultusminister hat die Universitätsrectoren angewiesen, der [illegible] zu [illegible] Anträge auf Genehmigung [illegible] der Anmeldung an die Ortspolizeibehörde richten. Dabei hat der Minister den Rectoren empfohlen, ihre Genehmigung nur unter der Bedingung zu ertheilen, daß die vorgeschriebene Bescheinigung über die schriftliche polizeiliche Genehmigung dem Rector vorgelegt wird.

— Zur Feier des 11. ordentlichen Niederwald-Deputirtencontents hatten sich Vertreter von 16 Burschenschaften an deutschen technischen Hochschulen und zwei Vertreter österreichischer Burschenschaften in Bingen eingefunden. Bei dem großen Commers im Saal des Englischen Hofes gedachte der Vorsitzende, stud. Lange von der Thuringia in Braunschweig, der großen Ereignisse vor 25 Jahren. Am folgenden Tag fuhr man mit Dampfboot nach Assmannshausen, und von dort ging es zum Nationaldenkmal auf dem Niederwald. Hier hielt stud. Brünner von der Thuringia in Braunschweig die Festrede, die in einem Hoch auf das Vaterland und die Burschenschaften ausklang. Dem Fürsten Bismarck wurde mit Begeisterung ein Hoch gebracht. Nach einem Frühstück in Bingen folgte großes Kellerfest bei J. B. Sturm in Rüdesheim. Am dritten Tag fuhren die Burschenschafter über Cityville nach Schlangenbad und Wiesbaden, wo der Abschiedsschoppen getrunken wurde.

— Anläßlich des 7. Stiftungsfestes des veterinärmedicinischen Vereins Albingia in Dresden committirte sich ein Verband der veterinärwissenschaftlichen Vereine Deutschlands, der am 15. August jeden Jahres in Wermut tagen soll.

— Ueber studentische Spielcurse machte „Der Student", Beilage der „Akademischen Revue", die Mittheilung, daß für den Sommer 1896 Spielcurse an den nachstehenden Hochschulen in Aussicht genommen sind: Berlin, Marburg, Greifswald, Kiel, Breslau, Halle, Charlottenburg, Jena, Kiel, Königsberg i. Pr., Leipzig, Bonn, Heidelberg, Karlsruhe, München (Universität und Technische Hochschule), Würzburg, Erlangen, Tübingen, Stuttgart, Darmstadt, Braunschweig und Göttingen.

— Das Altcorps der Technischen Hochschule in Dresden, die Thuringia, beging am 6. Juni die Feier des 25jährigen Stiftungsfestes durch Festcommers, Festmahl und Ball.

— Vom eisenacher Burschentag (A. D. C.) wird mitgetheilt, daß den Bestrebungen der in Belgien zur Erhaltung ihrer Sprache und ihres Volksthums eingerichteten Vlamen seitens der deutschen Burschenschaft lebhafte Sympathie entgegengebracht worden ist. So wurde demzufolge von den Vertretern der 48 im Allgemeinen Deputirtencontent vereinigten Burschenschaften beschlossen, an den bewährten Vorkämpfer der Vlamen in Belgien, Dr. Hensen in Antwerpen, eine Kundgebung zu richten, worin man dem stammverwandten Volk die Theilnahme und Ermunterung der deutschen Burschenschaft ausspricht. Ferner wurde der dringliche Wunsch zum Beschluß erhoben, daß die deutsche Burschenschaft keine jüdischen Mitglieder mehr in ihren Reihen sehen möge.

Gerichtswesen.

— Der Vorstand des Deutschen Anwaltsvereins hat einen Anwaltstag auf den 11. und 12. September nach Berlin berufen. Gegenstände der Verhandlung werden sein: die Berufung der Parteien als Zeugen im Civilprozeß, die Erhöhung der Revisionssumme, die Erweiterung der Zuständigkeit der Amtsgerichte, die Revision des Handelsgesetzbuchs und das juristische Studium auf den Universitäten.

— Der 3. Strafsenat des Reichsgerichts in Leipzig hat am 6. Juni die Frage, ob das landesherrliche Abolitionsrecht auch Anwendung auf die beim Reichsgericht in der Revisionsinstanz schwebenden Strafsachen finde, in verneinendem Sinne beantwortet. Anlaß hierzu hatte die vom Herzog von Anhalt aus Anlaß seines Regierungsjubiläums ausgesprochene umfassende Begnadigung von Strafen gegeben, in der auch angeordnet war, daß in Proceßen und bestimmten, namhaft gemachten Strafgerichtsgruppen jedes anhängige Verfahren zu unterbleiben und einzustellen sei, möge nun bereits ein Urtheil ergangen sein oder noch nicht. Dieser Gnadenerlaß war nachträglich in dem betreffenden Falle der Revisionsschrift beigegeben worden. Der Herzog hatte in ihm von dem Abolitionsrecht Gebrauch gemacht, das in einzelnen deutschen Bundesstaaten noch besteht.

— Der Professor des Strafrechts Dr v. Kirchenheim in Heidelberg hatte sich am 5. Juni vor der mannheimer Strafkammer wegen Beleidigung von Justizbehörden zu verantworten. Vom Oberamtsrichter Sautter in Mosbach waren einige dem Prof. v. Kirchenheim gehörige Schriftstücke in Sachen einer entmündigten Frau Ott aus Mosbach zurückbehalten worden. Da Sautter dem Verlangen des Professors nach Rückgabe der Papiere nicht entsprach und auch die mosbacher Staatsanwaltschaft ein Einschreiten ablehnte, richtete Prof. v. Kirchenheim eine Eingabe an den Präsidenten des Landgerichts in Mosbach, in der er um Rückgabe der seines Erachtens nur durch unrechtmäßiges Handeln erlangten vertraulichen Schriftstücke seitens einer Behörde ersuchte, der er nicht den rechten, für seine Clientin möglichen Gebrauch gestatten könne. In diesem Schreiben erblickte die Staatsanwaltschaft eine Beleidigung der Justizbehörden. Die mannheimer Strafkammer verurtheilte den Prof. v. Kirchenheim zu 400 ℳ Geldstrafe. Der Staatsanwalt hatte eine mehrwöchige Haftstrafe beantragt. Aus dem Wortlaut des Urtheils geht hervor, daß der Gerichtshof der Meinung war, der Angeklagte habe, obwol er nicht berechtigt dazu gewesen war, in Wahrnehmung berechtigter Interessen gehandelt, und daß auch Privatpersonen, die sich Unmündiger annehmen, der Schutz des §. 193 zur Seite stehe. Allein aus der Form und aus den Umständen gehe der Absicht der Beleidigung hervor.

Gesundheitspflege.

— Der Entwurf eines Gesetzes zum Schutze der Heilquellen ist den Landständen des Großherzogthums Hessen zugegangen. Der Art. 1 bestimmt: Innerhalb des durch Verordnung abzugrenzenden Umfanges von den in Hessen vorhandenen oder erschlossen werdenden Heilquellen ist freie, chemisch nicht gebundene Kohlensäure aus unterirdischen Fundstätten von dem Verfügungsrecht des Grundeigenthümers ausgeschlossen. Ihre Aufsuchung und Gewinnung unterliegt den Vorschriften des Berggesetzes. Ausgrabungen und unterirdische Arbeiten dürfen in dem bestimmten Umkreis über eine vorgeschriebene Tiefe nur nach vorhergegangener behördlicher Genehmigung vorgenommen werden.

— In Ems verzeichnete die Fremdenliste Ende Mai 3911 Personen, nämlich 1550 Curgäste und 1502 Passanten. Am Abend des ersten Pfingsttages erfreute die Curcommission die Gäste durch das schöne Schauspiel einer bengalischen Beleuchtung der Bäderlei, am 7. Juni fand ein venezianisches Sommernachtsfest auf der hier sehr breiten Lahn statt. Seit Anfang Juni ist auch das Curhaustheater unter der Direction Albert Eberl's eröffnet.

— Aus thüringischen Badeorten brachte die „Thüringer Saison-Rundschau" Berichte, denen das folgende entnommen sei: In Ilmenau hat Dr. Poyet die Wasserheilanstalt des verstorbenen Sanitätsraths Dr. Preller mit dem 1. April käuflich übernommen und wird die Anstalt im Sinne seines Vorgängers mit der Bestimmung eines Curhauses für Nervenkranke fortführen. Um den Kranken die nöthige Ruhe zu bieten, hat Dr. Poyet die mit dem Curparten verbundene Restauration eingehen lassen. Auch in diesem Jahre sind in Ilmenau wieder eine Anzahl neuer Promenadenwege, Ruhesitze und Lauben angelegt worden. — In Bad Berka an der Ilm ist der Besuch schon ein recht belebter. So sind auch einige verbesserungswerthe Neuerungen erfolgt, von denen der Bau einer [illegible] besonders zu [illegible] ist. [illegible] Parkes [illegible] — In [illegible] ist [illegible] Curhaus [illegible] Curgäste [illegible] Passanten [illegible] Curhaus [illegible] Curgäste [illegible] Passanten [illegible] Curhaus [illegible] Curgäste [illegible] Passanten

vollkommen fertig werdenden Gewehren wird der Bedarf für das ganze Heer 1. Linie gedeckt sein.

— Wie der pariser „Matin“ meldet, bereitet der französische Kriegsminister einen Gesetzentwurf vor zum Zweck der Verjüngung der Corpscadres. Die Altersgrenze soll um ein bis zwei Jahre herabgesetzt werden; die Altersgrenze für Divisionsgenerale soll auf 61 oder 62 Jahre, die der Generalmajors auf 55 bis 54 Jahre und die äußerste Altersgrenze für Generale, die ein Kriegscommando innehaben, auf 65 Jahre festgesetzt werden. Diese Maßnahme soll zugleich dazu dienen, den Rang von Corpscommandanten zu stärken.

— Das Panzerschiff 1. Klasse Erlaß Preußen, dessen Stapellauf bevorsteht, ist das größte Schiff, das bisher für die deutsche Marine gebaut wurde; es hat eine Länge von 125 Mtr., eine Breite von 20,4 Mtr., einen mittleren Tiefgang von 7,89 Mtr. und ein Deplacement von 11600 Tonnen. Die Besatzung besteht sich auf etwa 650 Mann; die Gesammtkosten des Schiffes betragen ungefähr 14 Mill. ℳ, die der artilleristischen Ausrüstung 3600000 ℳ und die der Torpedobewaffnung 1000000 ℳ.

— In Hongkong ist vor kurzem das für die Philippinen bestimmte spanische Kanonenboot Callao vom Stapel gelassen. Das Schiff verdrängt 1000 Pferdekräfte, hat ein Deplacement von 315 Tonnen und trägt zwei Geschütze sowie zwei Mitrailleusen.

Handel und Gewerbe.

— In Eisenach fand am 7. Juni eine Versammlung der Direktoren von 37 Lebensversicherungsgesellschaften statt, die einen Verband deutscher Lebensversicherungsgesellschaften begründete. Die vorgelegten Satzungen wurden mit einem Zusatz zu §. 1 angenommen, wonach alles, was auf den Wettbewerb und die inneren Angelegenheiten der einzelnen Gesellschaften Bezug hat, von den Verbandsverhandlungen ausgeschlossen sein soll. Als geschäftsführende Gesellschaft bis zur nächsten Verbandsversammlung wurde einstimmig die Lebensversicherungsbank für Deutschland in Gotha gewählt.

— Eine Westpreußische Spiritus-Verkaufsgenossenschaft ist in Marienburg ins Leben gerufen worden.

— In Köln will man einen Versuch mit der Verpachtung gegen Arbeitslosigkeit machen. Es ist dort eine Kasse begründet worden, die am 1. Juni in Anlehnung an die städtische Arbeitsnachweis-Anstalt in Betrieb getreten ist. Die Gesellschaft beschränkt sich auf männliche Arbeitnehmer im Gebiet der Stadt Köln. Als Eintrittsalter wird ein Alter von mindestens 18 Jahren angenommen. Die Unterstützungsberechtigung beginnt mit dem Montag der 27. Woche der Beitragszahlung. Maximal sind für diese Kasse von 240 Patronen und Ehrenmitgliedern 60000 ℳ gezeichnet worden.

— In Berlin wurde am 7. und 8. Juni der Verbandstag kaufmännischer Vereine abgehalten. Als die zwei wichtigsten Punkte der stattgehabten Verhandlungen seien hervorgehoben, daß der Verein kaufmännischer Angestellter in Frankfurt a. M. aus dem Verband ausgeschlossen wurde, weil sein geistiges Haupt Dr. Cauer sozialdemokratische Tendenzen in den Verband zu tragen versucht hatte. Ferner erklärte sich die Versammlung mit großer Mehrheit dafür, daß der Vaterabend um 8 Uhr abends erfolge.

— Der schweizerische Nationalrath lehnte mit 68 gegen 54 Stimmen den Antrag ab, das Gesetz über die Errichtung der Bundesbank betreffs der Ausarbeitung einer neuen Vorlage an den Bundesrath zurückzuverweisen, und beschloß, das fragliche Gesetz noch in dieser Session fertigzustellen.

— Die Zeichnung auf die 8 Mill. ℳ umfassende württembergische Anleihe fand am 17. zum Cars den 98⅝ Proc. statt.

— Ueber die Münzprägungen in Oesterreich-Ungarn wird mitgetheilt: Die Herstellung der Münzen der Kronenwährung wurde im August 1892 in Angriff genommen. Seit dieser Zeit umfaßte die Gesammtprägung eine Milliarde Stücke im Betrage von 600 Mill. Fl.. Die Prägung der Nickelmünzen ist beendet, von den Gold- und Silbermünzen wurden ausgeprägt zwei Drittel hergestellt. Zurzeit befindet sich die Ausprägung der Bronzemünzen in einem wenig vorgeschrittenen Stadium, da noch nicht einmal der vierte Theil des im März- und Währungsvertrag vereinbarten Contingents erreicht wurde.

— In London wurde am 9. Juni der Congreß der Handelskammern des Britischen Reichs eröffnet. In seiner Eröffnungsrede sprach der Staatssecretär für die Colonien Chamberlain seine Freude darüber aus, in der Versammlung die Vertreter der fernen Colonien als zuverlässigen Beweis der Einheit des Reiches zu sehen. Die Aussichten seien niemals günstiger gewesen als jetzt, aber alle Vortheile, die die jetzigen Verbindungen zwischen den Colonien und dem Mutterland seien, würden bedeutend zu übertreffen sein durch die, die die Sicherung der Handelswaaren des Reiches erreichen. Dies sei der Zweck der Verathungen des Congresses.

Ausstellungswesen.

— Die Ausstellung des sächsischen Handwerks und Kunstgewerbes in Dresden wird bestimmt am Eröffnungstage (20. Juni) in allen Theilen vollendet sein. Ein besonders Interesse wird die Alt-Stadt erregen, die auf dem großen, von der Terrasse, der Pirnaischen Straße, der Altmarktgasse und der Johann-Georgen-Allee begrenzten Terrain erbaut worden ist. Von einer Brücke aus betritt man das von einem mächtigen Wartthurm überragte Thor der Alten Stadt. Jenn der Plattform dieses Thurmes aus bietet sich ein prachtvoller Blick auf dieselbe, besonders auf den Marktplatz und über dessen hohe Ziegeldächer und den Wall hinaus auf das vorliegende Gebäude, das mit ländlichen Dingen besetzt ist und von einem den Wallgraben spiegelnden Wässer belebt wird. Ueber alle Straßen der Alten Stadt sind aus Holz, Pappe und Tuch hergestellt sind, so machen sie doch vollkommen den Eindruck massiv hergestellter Häuser. Das Rathhaus z. B. ist ein Prachtbau im Stil des 15. Jahrhunderts mit einer säulengetragenen Vorhalle. — Das für den 5. Juli in Aussicht genommene Volksfest anlässlich wird den Besuchern der Ausstellung alles verbieten, was an alten Volksfesten in Sachsen noch vorhanden ist.

— Die feierliche Eröffnung der diesjährigen Ausstellung der Deutschen Landwirthschaftsgesellschaft fand am 11. Juni in Cannstatt bei Stuttgart in Gegenwart des Königs von Württemberg, des Großherzogs von Baden und des Statthalters in Elsaß-Lothringen Fürsten zu Hohenlohe-Langenburg statt. Auch der preußische Landwirthschaftsminister Frhr. v. Hammerstein-Loxten sowie die sächsischen Minister v. Metzsch, Graf Vitzthum und Dr. Rudenberger waren zugegen. Nach den Eröffnungsreden des Grafen Rechberg und des Geh. Hofraths Settegast hielt der württembergische Minister des Innern v. Pischek eine Ansprache, worauf der König die Ausstellung für eröffnet erklärte. Nach dem Katalog wurden zur Schau gebracht 202 Pferde, 1256 Rinder, 502 Schafe, 458 Schweine, 192 Ziegen, 360 Tauben (Geflügel, 76 Stämme Bienen. Landwirthschaftliche Erzeugnisse waren vertreten in 1810 Nummern und bestanden aus Samen, Wein, Getreide und Früchten, Obstbäumen, Butter und Käse; dazu kamen noch Gegenstände der Bienenwirthschaft und der Fischerei, endlich noch landwirthschaftliche Maschinen und Geräthe, letztere in 2000 Nummern.

— In Nürnberg traten am 9. Juni etwa hundert Mitglieder der bairischen Abgeordnetenkammer sowie die Minister Frhr. v. Crailsheim, Frhr. v. Feilitzsch, Frhr. v. Krenner und Frhr. v. Riedl zum Beginn der bairischen Landesausstellung ein. — Ebendaselbst findet eine Hunde-Ausstellung in der Zeit vom 27. bis [illegible] statt, [illegible] eine Ehrengabe des Prinz-Regenten von Baiern, ferner 15 Staatsmedaillen sowie ehrende Preise von Vereinsvereinen, Landsmannschaften und Jagdschutzvereinen u. s. w.

— In Mainz wurde am 11. Juni die deutsche [illegible] eröffnet. [illegible] sind geschmackvoll gruppirt; besonders die Kunstgewerbe- und Kunstindustriehalle nebst verschiedenen Pavillons an.

— Gelegentlich der Feier des zehnjährigen Bestehens des Vereins deutscher Zahnärzte, die in den Tagen vom 27. bis 30. Juni in München begangen werden wird, soll eine kleine Ausstellung auf dem Gebiet der Zahnheilkunde veranstaltet werden.

— Mit der Internationalen Ausstellung für Hygiene, Volksernährung, Armenverpflegung, Thierschutz, Feuerbekämpfung und sanitäre Kunstgewerbe in Baden-Baden, die am 15. August eröffnet wird, soll auch eine Sondervertheilung für industrielle und gewerbliche Neuheiten und Erfindungen, die noch auf keiner Ausstellung vertreten waren, verbunden werden. Alles nähere über diese Ausstellung ist durch die Ausstellungsdirection in Baden-Baden zu erfahren.

— In Nizza am Carbasse soll im September gelegentlich der Einführung des elektrischen Lichts eine Ausstellung veranstaltet werden, die die Elektricität im Dienst der Industrie zeigen wird. Auf dieser Ausstellung werden neben den großen Maschinen auch die kleineren in der Hausindustrie verwendeten Geräthe und Werkzeuge vertreten sein. Auch plant man die Einrichtung einer kleinen elektrischen Bahn, die die Besucher der Ausstellung von den Thoren der Stadt bis zum Ausstellungsplatz zu führen hätte.

— Ein „Prachtalbum photographischer Aufnahmen der Berliner Gewerbe-Ausstellung 1896“, herausgegeben auf Grund der officiellen Ausstellungs-Berichterstattungsgeräthe sämmtlicher Photographien der ausgestellten Ausstellung und mit Begleittext von Paul Lindenberg versehen, hat im Verlage The Werner Company in Berlin Lieferungsweise zu erscheinen begonnen. Von dem Album, das in vier Lieferungen vollständig sein wird, sind bereits zwei Lieferungen ausgegeben worden.

Verkehrswesen.

— Der Staatsvertrag zwischen Preußen und Hessen, betreffend den Bau einer Eisenbahn von Friedberg über Friedrichsdorf nach Homburg, wurde am 8. Juni von der zweiten hessischen Kammer genehmigt.

— Die Verhandlungen zwischen der Aussig-Teplitzer Eisenbahn und der österreichischen Regierung wegen Concentrirung der Eisenbahnlinie Teplitz-Reichenberg (Nordböhmische Transversalbahn) sowie wegen Ausgabe einer größeren Anleihe, die seit langer Zeit geschwebt hatten, sind nun dem Abschluß zugeführt. Die Concessionsertheilung für die Nordböhmische Transversalbahn steht demnächst bevor, und da die Gesellschaft mit den Projectsarbeiten bereits weit vorgeschritten ist, wird mit den eigentlichen Bauarbeiten noch im laufenden dieses Sommers begonnen werden. Am Nächsten hiervon steht auch die Emission der Anleihe im Gesammtbetrage von 70,4 Mill. ℳ in 3½ procentigen Obligationen bevor. Von diesen sollen 40 Mill. zur Convertirung der gegenwärtigen 4½ procentigen Prioritäten verwendet werden.

— In Tirol tauchen fortwährend neue Pläne zum Bau von Bergbahnen auf. So ist bereits vom österreichischen Eisenbahnministerium dem Dr. Adolph Pollecsi die Ertheilung ertheilt worden, technische Vorarbeiten für die Anlage einer Zahnradbahn Teplitz-Terrain in Südtirol vorzunehmen. Ein anderes Project, das sich auf den Bau einer Zahnradbahn von Hall nach Gnadenwald bezieht, soll demnächst der Regierung vorgelegt werden.

— Auf der seit dem Monat April in Betrieb gelegten Eisenbahnlinie Korneuburg-Retzbach hat der directe Personenverkehr Wien-Znaim begonnen. Die Fahrzeit beträgt nur 2¾ Stunden.

— Der französische Gesandte in Peking erhielt von den chinesischen Behörden für die französischen Ingenieure die Erlaubniß, die Eisenbahn zu bauen, die auf Anordnung der chinesischen Regierung hergestellt wird, um Lung-Tschau mit der französischen Eisenbahn in Tonkin zu verbinden.

— Das russische Verkehrsministerium hat die Kanalverbindung des Flusses Narew mit der Weichsel endgültig genehmigt. Die Bauarbeiten sollen schon im Juli d. J. in Angriff genommen werden.

Kunst und Kunstgewerbe.

— Am 6. Juni wurde in Stuttgart das neue Landesgewerbemuseum feierlich eröffnet. Ein Bau Neckelmann's, der mit dem ungünstigen Vorstehen Hansel 1887 aus der Concurrenz als Sieger hervorging, ist es als vierseitiger Bau in Formen erbaut, die an die oberitalienische Renaissance anklingen. Der unregelmäßige Bauplatz stellte der Grundriß- und Façadenentwicklung erhebliche Schwierigkeiten entgegen, verhinderte aber nicht eine weite und schönverhältnißvolle Entfaltung der Hauptfront, deren Portal gleich den inneren Treppen und Hauptsälen reichen bildnerischen Schmuck erhalten hat.

— In dem Wettbewerb um den Bau einer Synagoge zu Dortmund, zu dem 20 Entwürfe eingegangen waren, wurde der erste Preis von 1000 ℳ Jurymann in Potsdam, der zweite von 3000 ℳ Ehlinger u. Seidemeier in Berlin, der dritte von 1500 ℳ Georg Reß in Magdeburg zuerkannt.

— In der Grunewaldcolonie bei Berlin wird dem Fürsten Bismarck ein Denkmal errichtet werden, das man ursprünglich als Büste gedacht hatte, jetzt aber, da die Mittel hierzu schnell geflossen waren, als ein überlebensgroßes Standbild in Bronzeguß ausführen will. Der von Max Klein modellirte Entwurf zeigt den Fürsten in bürgerlicher Kleidung, auf den Knotenstock gestützt und von seinem Hunde Tyras begleitet.

— Mit der Ausführung eines Bismarck-Denkmals für Kiel wurde der Bildhauer Hertz Magnussen beauftragt, dessen Modell gegenwärtig in der Kunsthalle ausgestellt ist. Es zeigt den Fürsten in Kürassieruniform kraft aufgerichtet dastehend und in der Rechten ein Blatt Papier haltend.

— Ein zahlreiches Comité, an dessen Spitze der Name des Fürsten Bismarck prangt, erläßt einen Aufruf zur Errichtung eines Denkmals für Heinrich v. Treitschke. Beiträge zu demselben nimmt das Bankhaus von Telbrück, Leo u. Co. in Berlin, Mauerstraße 61, entgegen.

— Im Garten der Lehranstalt für Obst- und Weinbau zu Geisenheim wurde kürzlich ein auf Anregung des preußischen Ministers für Landwirthschaft von dem Verein nassauischer Land- und Forstwirthe errichtetes Denkmal Eduard v. Pabst's enthüllt, das aus einer von Schreitzig in Frankfurt modellirten Marmorbüste besteht.

— Von C. Rumpf in Frankfurt a. M. sind die in cartesischem Marmor gearbeiteten Büsten Goethe's und Schiller's vollendet worden, die von der Goethe-Gesellschaft in das neue Goethe-Schiller-Archiv zu Weimar geschickt wurden.

— Im Atelier des Bildhauers Maison zu München geht gegenwärtig das Modell des für Bremen bestimmten Monumentalbrunnens seiner Vollendung entgegen. Es zeigt als Hauptziger ein bald als Wunsch, bald als Zeichen gehaltenes Meerungeheuer, das, die wogende See verkündigend, auf seinem Rücken ein Schiff mit dem Steuermann und der allegorischen Figur des Hermes über einen Felsen hinwegsetzt, während eine Seerose, ein aufschnellender Hai und eine Muschelgruppe als Wasserwerk auf die dem Schiffer drohenden Gefahren hindeuten.

— Auch in Karlsruhe ist aus der Künstlergenossenschaft jetzt eine Anzahl von Künstlern ausgeschieden, die sich zu einem, gemeinsam zu Ausstellungen [illegible] Künstlerverein [illegible] haben. Dem Vorstand gehören Hallmayer, Graf v. Kalckreuth und Carlos Grethe an.

— Im berliner Kunstgewerbemuseum ist für längere Zeit in einem für ausschließlich eingerichteten Saal die in Paris entstandene, aus den ersten Kunstauctionen in Paris und London bekannte bedeutende Antiquitätensammlung des Hrn. Martin Heidelberg zur Aufstellung gelangt. Einen Werth von etwa 2 Mill. ℳ repräsentirend, ist sie eine der in Art reichsten und bedeutsamen Collectionen in Europa, die in jeder der verschiedenen Gruppen durch Stücke ersten Ranges bereit. Unter den Werken der Elfenbeinarbeiten, die bis in die byzantinische Zeit zurückreichen, sind der kunstvollen Kirchengeräthe in Bronze und Email, die des romanischen und gothischen Kirchengeräths in Elfenbein und des Silbern Prunkgeräths der Renaissance, die der italienischen Renaissancezeit und der Emails von Limoges sowie endlich auch die der Alexanders, Uhren, Tafeln, Miniaturen und des Kleingeräths aus der Zeit vom 15. bis zum 18. Jahrhundert. Einzelne Prunkstücke sind reicher von Edelsteinen und namentlich von Goldemail in bester Erhaltung vorhanden.

— Von dem lithographischen Institut von Giesecke u. Devrient in Leipzig und Berlin wurde ein dazugehöriges Preisausschreiben für Plakate der Radmeisterei- und der Fahrradindustrie erlassen. Für jede der beiden Aufgaben sind je drei Preise von 1000, 500 und 300 ℳ ausgesetzt. Die Einsendung der Arbeiten hat bis zum 15. October d. J. zu erfolgen.

— Den Illustrationswerken über die kaiserlichen Kunstsammlungen zu Wien schließt sich gegenwärtig ein im Verlag von Gilhofer u. Ranschburg in Wien erscheinendes Prachtwerk über die „Porträtmedaillen des Erzhauses Oesterreich von Kaiser Friedrich III. bis Kaiser Franz II.“ an, das von C. Domanig herausgegeben wird und auf 50 Lichtdrucktafeln 850 Medaillenabbildungen, darunter sämmtliche und bisweilen höchst interessante, zum Theil ganz seltene oder überhaupt nur einmal vorhandene Stücke, dem Studium zugänglich machen wird. In Verbindung mit dem erläuternden Text wird sich das Werk als eine genealogische Geschichte des österreichischen Hauses, illustrirt durch Medaillen, darstellen.

Theater und Musik.

— Das von Schiller nach dem Französischen des Picard frei bearbeitete Lustspiel „Der Neffe als Onkel“ wurde zum ersten mal im königlichen Hoftheater aufgeführt und erweckte alter Erwarten großen Beifall.

— Adolf Wilbrandt's „Meister von Palmyra“ ist im Deutschen Theater zu Berlin am 11. Juni zum 25. mal mit Erfolg gegeben worden. — Wildenbruch's erfolgreiches Drama „König Heinrich“ erlebte bereits die 100. Aufführung im Berliner Theater, nachdem es erst vor fünf Monaten zum ersten mal auf der Bühne erschienen war. Auf derselben Bühne fand das schon ziemlich verblaßte Volksstück „Der Schlagbaum“ von H. Lee bei der ersten Aufführung lebhafte Zustimmung. — In der Urania wurde das Ausstattungsstück „Durch den Weltäther“ freundlich aufgenommen.

— Im königl. Theater zu Kassel fand die Erstaufführung des neuen Schwanks „Die gütige Fee“ von Karl Laufs günstige Aufnahme. Der Dichter wurde wiederholt gerufen.

— Das Hoftheater in Weimar brachte das neue Lustspiel „Renkontre“ von P. v. Schönthan und Koppel-Ellfeld mit günstigem Erfolg zur Aufführung.

— Der neue Schwank „Die Strohwitwe“ von Jacoby und Mich erzielte im kölner Floratheater lebhaftes Beifall.

— Das neue Sensationsstück „Ein berühmter Rechtsanwalt“ von einem ungenannten Verfasser rief im Ernst-Drucker-Theater zu Hamburg lauten Beifall hervor.

— Mit dem Langenscheidt'schen Schauspiel „Halder und Seine“ trug das Elisiumtheater in Bromberg bei der ersten Aufführung günstigen Erfolg davon.

— Im Wilhelm-Theater zu Görlitz ging ein neues dreiactiges Lustspiel „Moralische Menschen“ von Gustav v. Moser und Treska zum ersten mal in Scene und fand freundliche Aufnahme.

— Auf dem frühern Passionstheater in Brixlegg (Tirol) brachten heimische Bürger das neue vaterländische Volksstück „Speckbacher“ von Arthur Fellin mit Erfolg zur Aufführung.

— Das pariser Gymnase-Theater hatte mit dem neuen, von Lugol und St. Arroman nach Zola's bekanntem Roman „Au bonheur des dames“ bearbeiteten Stück wenig Glück. An dramatischer Action fehlt es darin gänzlich. — Im Théâtre des Capucines kam ein dramatisirtes Unicum, das neue Lustspiel „Dreh-Baum“ von G. Prevot, das keine einzige Männerrolle enthält, mit Erfolg zur Aufführung.

— Sudermann's „Heimat“, bearbeitet von L. V. Parker, wurde im londoner Opern-Theater in englischer Sprache gegeben und erweckte vielen Beifall.

— Die einactige Oper „Lili-Tse“ von F. Curti ist bei der ersten Aufführung im frankfurter Opernhaus mit großem Beifall aufgenommen worden. Der Componist erntete mehrere Hervorrufe.

— Im mannheimer Hof- und Nationaltheater erzielte die Erstaufführung der neuen Oper „Der Corregidor“ von Hugo Wolf guten Erfolg.

— In Bologna hat Leoncavallo's Oper „Chatterton“ bei der ersten Aufführung großen Beifall gefunden.

— Im londoner Coventgarden-Theater brachte der italienische Maestro Mancinelli Wagner's „Meistersinger von Nürnberg“ in italienischer Sprache wohlgelungen zur Aufführung. — Auch Donizetti's alte Oper „La favorita“ erweckte vielen Beifall.

— Saint-Saëns feierte am 2. Juni den 50jährigen Gedenktag seines ersten Auftretens in Paris. Ein glänzendes Concert wurde im Saale Pleyel, wo der Jubilar 1846 zum ersten mal öffentlich spielte, veranstaltet.

— Die große musikalisch-dramatische Société in der deutschen Bevölkerung zu Moskau ist glänzend aufgenommen. Beim Erscheinen des russischen Kaiserpaares spielte das berliner Philharmonische Orchester unter Leitung des Kapellmeisters Mück die russische Nationalhymne. Dann bot das Programm vortreffliche Orchester- und Gesangsvorträge, hervorragende Künstler aus Berlin, Dresden, München u. s. w. wirkten dabei mit und ernteten reichen Beifall. Zuletzt kamen einige Scenen aus Schiller's „Wallenstein“ zur Aufführung.

Abonnements-Einladung.

Mit übernächster Nummer beginnt die „Illustrirte Zeitung“ ihren

107. Band.

Wir bitten, Bestellungen auf das Abonnement, 3. Quartal 1896, dasern es noch nicht geschehen, schleunigst aufgeben, damit Unterbrechungen in der Zusendung der Zeitung vermieden werden. Alle Buchhandlungen und Postämter nehmen Bestellungen entgegen.

Vierteljährl. Abonnementspreis 7 Mark.

Direct unter Kreuzband von der Expedition der „Illustrirten Zeitung“ in Leipzig bezogen, kostet die „Illustrirte Zeitung“ **bei wöchentlicher frankirter Zusendung vierteljährlich:** für Deutschland und Oesterreich-Ungarn 9 ℳ 25 ₰ = 5 Fl. 80 Kr. ö. W., für die Staaten des Weltpostvereins 10 ℳ 75 ₰.

Bestellungen können nur gegen vorherige Einsendung des Betrages ausgeführt werden. Probenummern gratis.

Expedition der „Illustrirten Zeitung“, Leipzig.
J. J. Weber.

Jules Simon.

Wiederum hat Frankreich einen seiner bedeutendsten Männer verloren, einen jener Auserlesenen, die ihm im Frieden wie im Krieg mit gleicher Treue dienten und nur das eine Ziel vor Augen hatten: die Größe und Herrlichkeit des Vaterlandes. Am 9. Juni starb in Paris der Philosoph und Staatsmann Jules Simon, eigentlich Jules François Simon Suisse, geboren am 24. December 1814 zu Lorient in der Bretagne. Daß er seinen ursprünglichen Familiennamen nicht weiterführte, war die Folge eines alten Brauches seiner Heimat, nach dem die Söhne mit dem Vornamen der Väter benannt werden. Seine Schulbildung erhielt Simon auf den Gymnasien in Lorient und Vannes. Er trat im Jahre 1832 im Gymnasium von Rennes als Hülfslehrer ein und unterrichtete bis 1836 auf den Gymnasien von Caen und Versailles in den philosophischen Fächern. In demselben Jahre wurde er von seinem ehemaligen Lehrer, dem berühmten französischen Schulmann und Philosophen Victor Cousin, nach Paris an den Lehrstuhl der Philosophie in der École Normale Supérieure, zunächst als Stellvertreter, dann als ordentlicher Lehrer berufen, und bereits im darauffolgenden Jahre zum Stellvertreter Cousin's an der Sorbonne ernannt. In derselben Zeit erwarb Simon den Doctortitel durch eine lateinische These über den „Geist des Aristoteles" und eine französische über den „Commentar des Proclus zu einem Schrift Plato's".

Im Jahre 1848 Mitglied der Constituante, schloß sich Simon der gemäßigt-republikanischen Partei an, verlor nach dem Staatsstreich vom 2. December 1851 infolge Verweigerung des Huldigungseides seine Professur und hielt in den darauffolgenden Jahren, hierdurch dem französischen Unterrichtswesen wie der Politik entrückt, im Auslande zahlreiche philosophische Vorträge, so hauptsächlich in Gent, Lüttich und Amsterdam. Im Jahre 1863 trat Simon in die Akademie, deren Secretaire Perpétuel er später wurde, und in den Gesetzgebenden Körper als Mitglied ein, in welch letzterem er Hauptredner der liberalen Minorität war und sich um die Förderung des Volksunterrichts verdient machte. Er verfocht hier auch die Handelsfreiheit und die Abschaffung der Todesstrafe. Als der Deutsch-französische Krieg ausbrach, war Simon einer der ersten Gegner der Kriegserklärung an Preußen. Am 4. September 1870 wurde er Mitglied der Regierung der Nationalvertheidigung, am 5. September Unterrichtsminister. Seine damaligen Reformen im Unterricht der Gymnasien, der lebenden Sprachen und

Jules Simon, † am 9. Juni

des Griechischen und Lateinischen sind heute noch in allem Andenken. Nach dem Sturze Thiers soll Julius Simon die Meinungsverschiedenheiten beigelegt haben, die nach Abschluß des Waffenstillstands zwischen der pariser Regierung und der Delegation in Bordeaux bestanden und die Ausschreibung der Wahlen gefährdeten. Dem ist jedoch nicht so. Im zweiten Theil des deutschen Generalstabswerks über den Feldzug findet sich folgende hierauf bezügliche Bemerkung: „Bereits am 1. Februar war ein Mitglied der pariser Regierung, Jules Simon, zur Regelung der Wahlen in Bordeaux eingetroffen, hatte aber den Widerstand Gambetta's nicht zu brechen vermocht." Simon wurde von Thiers als Unterrichts- und Cultusminister beibehalten und, nachdem er im Jahre 1873 die Wiederherstellung der Monarchie bekämpft und 1875 zum lebenslänglichen Senator ernannt worden war, am 13. December 1876 mit der Bildung eines Cabinets betraut. Er übernahm mit der Ministerpräsidentschaft das Portefeuille des Innern, gab aber am 16. März 1877 freiwillig seine Demission infolge eines Zwiespalts mit dem damaligen Präsidenten der Republik, Marschall Mac Mahon, der ihn zu einem in seiner Abwesenheit von der Kammer gefaßten Beschluß verantwortlich gemacht haben soll. Der eigentliche Grund für seinen Rücktritt lag jedoch in seiner Stellung zum Papst. In einer Kammersitzung vom 3. Mai 1877 interpellirte der Deputirte Leblond das Ministerium Jules Simon über die „clericalen Umtriebe zur Wiederherstellung der weltlichen Herrschaft des Papstes". Jules Simon erklärte hierbei, die Bekämpfung des Papstes, er sei gewiß, entspreche nicht den Wünschen und [illegible] Ueberzeugung des Marschalls, die freie Presse verurtheile. Von jener Zeit an übte Jules Simon nur noch sein Senatorenmandat aus und widmete sich einer fruchtbaren journalistischen Thätigkeit. Er galt als einer der bedeutendsten Journalisten seiner Zeit und war langjähriger Mitarbeiter der hervorragendsten Zeitungen und Zeitschriften.

Außerordentlich vielseitig und bewandert in allen sozialen Fragen vertraut, bekleidete Simon die mannigfaltigsten Aemter und war Präsident zahlreicher officieller Commissionen und privater Vereine, so unter anderen auch Administrator des großen Bankinstituts Crédit Foncier de France. Seine Autorität auf sozialem Gebiet führte ihn zu

Galgenhumor. Nach einem Gemälde von Eduard Grützner. (Photographieverlag von Joseph Albert in München.)

dem verstorbenen Kammerpräsidenten Burdeau als französischen Delegirten auf die Internationale Conferenz zur Berathung der Arbeiterschutzfrage nach Berlin, wo er vom Kaiser Wilhelm II. sowie vom Fürsten Bismarck ausgezeichnet wurde. Leider mußte er damals mit Bedauern zugeben, daß unentgeltlichen und obligatorischen Unterricht, für den Simon im Jahre 1871 einen Gesetzentwurf vorlegte (11. Aufl. 1895). „L'ouvrière", „Le travail", „La peine de mort", „La reforme de l'enseignement secondaire" u. a. gehören zu den populär philosophischen Schriften Jules Simon's. Ferner sind zu „Mignet, Michelet, Henri Martin" (1887). Ein oft erprobtes Rednertalent und ein außerordentlich zuverlässiges Gedächtniß erhöhten die glänzenden Gaben Jules Simon's. Das Vaterland ehrte sein Verdienst, indem es ihm ein Nationalbegräbniß zutheil werden ließ. Kaum aber konnte dem Verblichenen

Der Bösewicht. Nach einem Gemälde von Otto Gebler.

sich beim Vaterland in manchen wichtigen Fragen einer Zurückhaltung befleißigte, die mit Simon's humanen Gesinnungen nicht entfernt übereinstimmte.

Die schriftstellerischen Erzeugnisse dieses bedeutenden Mannes sind so reich, daß hier nur einige seiner bekanntesten Werke angeführt werden können. „L'École", ein Manifest für den

nennen: „Histoire de l'école de l'Alexandrie" (1844 bis 1847, 2 Bde.), „Le devoir" (14. Aufl. 1885), „La religion naturelle" (8. Aufl. 1873), „La liberté" (5. Aufl. 1881, 3 Bde.), „La politique radicale" (1868), „Souvenirs du 4 septembre" (3. Aufl. 1876, 2 Bde.), „Le gouvernement de M. Thiers" (2. Aufl. 1879), „Une académie sous le Directoire" (1884),

ein größeres und treffenderes Lob widerfahren, als es die kaiserl. Worte ausdrücken, die Wilhelm II. an den Präsidenten der Republik telegraphirte: „Ich werde stets unter dem Zauber seiner Persönlichkeit stehen, indem ich an die Tage zurückdenke, da er mir seine werthvolle Unterstützung lieh zur Verbesserung des Loses der arbeitenden Klasse".

Digitized by Google

Jules Simon hat kein Testament hinterlassen; dagegen übergab er einem langjährigen Freunde in seinen letzten Lebensstunden einen Zettel mit seinem letzten Willen. Er schrieb darauf mit zitternder Hand die Worte, ihm einen Grabstein mit folgender Inschrift zu setzen:

Jules Simon
1814—1896
Bien — Patrie — Liberté
Dies die Selbstcharakteristik des schönen Mannes.
Paris. Erich Körner.

Presse und Buchhandel.

— Von der im Verlag von Ernst Hofmann u. Co. in Berlin erscheinenden Wiegandt'schen Sammlung „Geisteshelden (Nützende Götter)" ist kürzlich der 23. Band erschienen, der „Kepler und Galilei" behandelt und von Prof. Dr. Sigmund Günther bearbeitet worden ist.

— Der 2. Theil des umfassenden Handbuchs A. Frhr. v. Finck's „Aegypten 1894" ist nunmehr durch die Buchhandlung Theodor Kröner (Emil Boecke) in Berlin zur Versendung gelangt. Während der Verfasser im ersten Theil dieses Werkes sich die Aufgabe gestellt hatte, im allgemeinen über die klimatischen, hygienischen, medicinischen und andern Verhältnisse des Pharaonenlandes an der Hand des beigegebenen Kartenmaterials zu orientiren, gibt der Schriftsteller in sieben Abschnitten, denen übersichtliche Tabellen beigefügt wurden, einen sehr erschöpfenden Ueberblick über die Verwaltung und die culturellen Zustände dieses interessanten Landes.

— Prof. Dr. Franz Buchenau's Werk „Flora der Ostfriesischen Inseln (einschließlich der Insel Wangerooge)" ist soeben in 3. umgearbeiteter Auflage im Verlage von Wilh. Engelmann in Leipzig erschienen. — Teichert Verlag veröffentlicht den 1. Band des Werkes Dr. Friedrich Tuisenius's „Wanderer der Naturwissenschaften, welcher eine Einführung in das Studium der naturwissenschaftlichen Literatur". Während dieser Band die Bücherkunde und den wichtigsten Nachschlagewerken und den Hauptvertretern der Geschichte der Wissenschaften vermitteln will, sollen in dem später zur Ausgabe gelangenden 2. Band die Fachzeitschriften in ihren Grundlagen verfolgt und dargestellt werden.

— „Die französische Legislative und der Ursprung der Arbeitsanklage 1791 1792 nebst einem Anhang von bisher unbekannten Archivalien" betitelt sich ein Werk Dr. Hans Glagau's, das soeben bei C. Heymann in Berlin erschienen ist. Der Verfasser hat in diesem Versuch, das traditionelle Problem des Ursprungs der Arbeitsanklage zu lösen. Eine eingehende Untersuchung der innern französischen Verhältnisse und Studien in den Archiven zu Berlin und Wien führten ihn zur Erschließung neuen wichtigen Quellenmaterials.

— Als Verlag einer politischen Verwirrung des Communismus durch Lösung des Gewerkschaftsgedankens und der Arbeitsfrage gelangt demnächst das Werk Dr. Franz Oppenheimer's unter dem Titel „Die Gesellschaftswissenschaft" durch den Verlag von Trübner in Straßburg zur Veröffentlichung. Die in gesellschaftlichen Kreisen längst erwartete Lösung soll neue Anschauungen über die praktischen Ziele unserer politischen Parteien bringen; es behandelt das ganze Gesellschaftsproblem unter einem einheitlichen Gesichtspunkten. — Eine andere Neuigkeit derselben Verlags ist „Die Grundverfassung der Kartoffelbrennerei" von Privatdocent Dr. Werner Sombart. Dieses Buch ist eine Erweiterung des bekannten Werkes von G. J. Ruhrs, „Die Bauernbefreiung und der Ursprung der Landarbeiter in Preußen".

— Von dem seit länger als 60 Jahren im Verlag von Friedrich Luckhardt Perthes in Gotha erscheinenden historischen Taschenbuche der „Geschichte der europäischen Staaten", herausgegeben von A. H. L. Heeren, F. A. Ukert, W. v. Giesebrecht und L. Lamprecht, wurde soeben der 1. Band einer „Geschichte Russlands bis zum Tode des 19. Jahrhunderts" von Prof. Dr. A. Brückner ausgegeben. Dieser gibt einen zusammenfassenden Rückblick über die Hauptentwickelungen und Entwicklungsreihen der Geschichte Russlands bis zum Tode Peter's des Großen (1725), während der 2. abschließende Band eine eingehende Darstellung der Neuzeit nach 1725 enthalten soll.

— Ein aufwärts Bändeberichtete Werk Robert's v. Lendenfeld's „Aus den Alpen", das von C. L. Cranzen und Paul Hey illustrirt wird, beginnt im Verlag von J. Lindauer in Prag und in Heftform in Leipzig herausgegeben zu erscheinen. Darstellungen, die sich mit der ganzen Alpenkette von der Riviera bis zum Semmering, die schönsten Lokalitäten und Aussichtspunkte, die jährlich von Tausenden besucht werden, Anstiege, Pässe und Hochthäler werden beim gegenwärtig immer höher Bedeutung erhält. Der 1. Band umfaßt „Die Dolomiten", der 2. „Die Centralalpen", beide sind mit zu einem Farbendruck und einer großen Anzahl Text- und Vollbilder ausgestattet. Das Werk wird in 30 Lieferungen vollendet sein.

— Von dem im Verlag von Baumgärtner's Buchhandlung in Leipzig herausgekommenen Prachtwerk Gustav Eb's „Die Schmuckwaffen der Monumentalbauten aus allen Stilepochen bis der griechischen Kunst" ist soeben der 5. Theil zur Ausgabe gelangt, der die Zeit von Justinian bis zum 12. Jahrhundert behandelt.

— „Moderne englische Möbel" betitelt sich ein Vorlagenwerk, das von A. Auer im Verlag von Bruno Hessling in Berlin herausgegeben und drei Lieferungen von je zehn Tafeln umfassen wird. Es bringt Entwürfe für Salonmöbel, Spezies und Schlafzimmer-Einrichtungen sowie für deren Plastische und Dekorative in englischem Geschmack der Neuzeit. — Ein ähnliches kunstgewerbliches Werk kommt in derselben Verlag und dem deutschen Verleger unter dem Titel „Stil Modern" heraus. Dieses bringt Entwürfe für Möbel aller Art in der Geschmacksrichtung der Neuzeit und wird in zehn Lieferungen von je zehn Tafeln vollendet.

— Ein Sammelwerk seltgerechter ästhetischer Kritik deutscher Tonkunst, „Jahrbuch der Musik deutscher Frauen" betitelt und herausgegeben unter Leitung von Lina Ramann, hat mit Anfang März d. J. im Verlag von C. Rieder in Greifswald zu erscheinen begonnen. Dasselbe wird in monatlich fortlaufenden Heften ausgegeben und enthält ernste Gedichte gediegenheitlicher Frauen, welche bisher aber jedes Heft das Porträt einer Tonkünstlerin nebst Biographie, kurze Beschreibungen, ferner die Artikel Bücherbrief, Zeitungsschau, Briefschreiber und Antworten.

— Von dem von E. v. Schenkendorff und Dr. med. C. A. Schmidt im Verlag von L. Voigtländer in Leipzig herausgegebenen „Jahrbuch für Volks- und Jugendspiele" ist soeben der 5. Jahrgang 1896 erschienen, der in gewohnter Mannigfaltigkeit eine große Fülle von Anregungen und Mittheilungen bietet.

— Ein namentlich Maler und Kunstfreunde interessirendes Schriftchen „Albrecht Dürer's Verhältniß und seine Gehilfen", im Auftrag der Vereinigung der Albrecht-Dürer-Haus-Stiftung in Text und Bild dargestellt, ist im Selbstverlag der genannten Stiftung in Nürnberg kürzlich zur Ausgabe gelangt. Das Schriftchen enthält 29 Abbildungen und eine Urkunde in Lichtdruck, die den Hauptkauf Dürer's vom 14. Juni 1509 niederzeigt.

— Ein Lieferungswerk „Allgemeine Waarenkunde, Handbuch für Kaufleute und Gewerbetreibende", unter Mitwirkung von Fachmännern redigirt von Dr. Joseph Weiß, bearb. in 3. Auflagen von Dr. Julius Hirsch. Das Werk wird in 20 Halbmonaten vollständig sein.

— Die Feuerzeit in den „Grenzboten" unter der Ueberschrift „Tagebuchblätter eines Sammlungsflüchtigen" veröffentlicht Dr. Landois, die aus der Feder des verstorbenen Universitäts-Prof. Dr. Rudolf Hildebrand herrühren und humoristisch in den Zeitraum 1863 bis 1869 einfinden sind, hat jetzt der Verlagsbuchhandlung von Fr. Wilh. Grunow in Leipzig zu einem Band vereinigt und unter dem gleichen Titel herausgegeben. Die phantasievollen Erinnerungen, die von dem umfassenden Wissen des Philologen ebenso ein glänzendes Zeugniß ablegen wie von dessen Witz, gelehrte Dinge in dem humorvollen Plaudereien eines gewandten Journalisten vorzutragen, werden seinen Freunden und Verehrern auch in dem neuen Gewand eine willkommene Gabe sein.

— Als Folge zu Steltzer „Mary Stuart" erscheint nächsten Juli im Verlag von Cotta'sch, Schaber u. Co. (vormals Gustav u. Co.) in Berlin „Queen Elizabeth", ein Prachtwerk mit etwa 40 Illustrationen in Naturdruck nach Gemälden und Kupferstichen und den verschiedensten Sammlungen. Den Text hierzu liefert der Dichter von Peter vorzugt Dr. Mandell Creighton. Der Preis der ersten Ausgabe auf Japanpapier beträgt 200 M, der auf Velinpapier 40 M.

— „Das Jahr 1863. Polen und die europäische Politik" ist der Titel einer antisemitischen deutschen Bearbeitung von J. H. Kantak des in polnischer Sprache erschienenen Werkes St. v. Kozmian's, die im Verlag von C. Kreyer (Verlagskonto) in Wien zur Versendung gelangt ist. — Ferner liegt im deutschen Verlag nunmehr vollständig vor „Max Dauthendey's Taschenbuch". Herausgegeben von C. Gerold. Dieses Werk, das zwei Theile umfaßt, von denen der erstere die Jahre 1810 bis 1815 und der zweite die Jahre 1840 bis 1870 behandelt, ist ein Erinnerungsbuch aus der „Biedermeierzeit" jenen Jahrhundert-Zeit und Sitte.

— Von dem im vorigen Jahre vom englischen Erben Lord des Admiralty und Führer des Unterhauses Arthur James Balfour in englischer Sprache herausgegebenen Werk „The Foundations of Belief" hat eine deutsche Uebersetzung von Friedrich der Theologie erstellt und in voriger Woche hier auch Anlagen erhalten, zur Robert König eine deutsche Uebersetzung mit Genehmigung besorgt, die unter dem erstellten deutschen Titel die Bedingen u. Klasing in Bielefeld erschienen ist.

— Die „Revue des inventions nouvelles" brachte kürzlich eine Zusammenstellung über Verbreitung und Verbrauch. Danach werden auf der Erde rund 4000 Papiermühlen und Papiermaschinen, die jährlich rund 1500 Mill. Kilogr. Papier erzeugen. Rund 750 Mill. werden verbraucht, für Zeitungen allein eine 250 Mill. Der Jahresverbrauch auf den Kopf der Bevölkerung ergibt sich für England auf 6½ Kilogr., Canada 5, Deutschland 4, Frankreich 4, Belgien, Oesterreich und Ungarn je 2, Spanien 0½, Rußland 0, Kilogr. Interessant dürften in diesem, in vielfacher Hinsicht

Bibliothekswesen, Bücher- und Kunstauctionen.

— Die von dem Redacteur Alfred Kärtcher nachgelassene Bibliothek wird nebst einigen andern Beiträgen am 22., 23. und 24. Juni durch C. Friedleben's Nachfolger (G. Kellig) in Dresden zur Versteigerung gelangen. Das betreffende Verzeichniß zählt 942 Werke und den verschiedensten Wissensgebieten auf. — Durch die Hoffmann'sche Antiquariatshandlung kommt vom 29. Juni ab die Bibliothek des verstorbenen Professors Augustus Kayser zum Verkauf. Im 3914 Nummern sich 10 und Bänden, größtentheils in englischer Sprache, umfaßt diese Bibliothek die wichtigsten Erscheinungen besonders der Mathematik und Physik, dann eine vortreffliche Sammlung von Geschichte und Reisewerken, eine große Anzahl naturwissenschaftlicher Literatur, Lexikonwerke, Almanache u. s. w.

— In Paris wurden kürzlich bei Georges Petit die Sammlungen eines Thierfreundes versteigert, die aus seltenen Mäusen, Tauben, Papageien, Eidechsen und Schmetterlingen bestanden. Ein Schreiben Ludwig's XVI., den der unglückliche König vor der Flucht nach Varennes dem Grafen de Lezay-Marnezia schenkte, erzielte 10 000 Frs.; zwei niedrige Schränke mit Vogelnestern aus chinesischer Lackarbeit, die Einrichtung des Zimmers, in welchem Napoleon I. starb, Leder

auch im zweiten Lauf, Distanz 161[km] Mtr., in gleicher Reihenfolge, und zwar in 15′ 10⅘″, bezw. 15′ 37⅘″, 15′ 47⅗″. Im dritten Lauf, [illegible] Mtr., bezw. 2⅘ Minuten Lücke in [illegible], C. Riedel beim wiener Radfahrerclub Die Wanderer zweiter in 8.19⅘″, und Zimmer vom Pariser Radfahrerclub Dritter in 8.20. Huet als Sieger der beiden ersten Läufe nahm an dem Endkampf des dritten Laufes keinen Antheil. Im Tandem-Recordfahren schlugen Bückner-Huet den österreichischen Record über 100[km] Mtr. von 1 Min. 13⅘ Sec., den Lurion-Lugert am 24. Mai 1894 schlechthin halten, mit 1 Min. 9⅘ Sec. Ersteingenannte verbesserten auch im Tandemfahren über 100[km] Mtr. den früheren Record von 14 Min. 25 Sec. auf 13 Min. 51⅘ Sec.

— **Die Distanzradfahrt Bordeaux-Paris hatte einen ganz enormen Erfolg durch das Starten von 32 Concurrenten.** Leider mußte Zecher aus München, der sechs Stunden die Spitze mit dem Engländer Linton gehalten hatte, in Chevreuse der Fahrt aufgeben, da er durch einen Hund zu Fall kam und durch die über ihn herumfahrenden Schrittmacher des Engländers recht unbedeutend verletzt wurde. Ziegler machte Linton in 21:17:18 und Auxerre in 21:18:20, die sich den ersten Preis theilen, da Linton aus Versehen der Schrittmacher zuletzt einen etwas kürzeren Weg eingeschlagen hatte. Als Dritter langte Marinoni Abé in 22:12:40 ein. Berger aus Metz konnte nur den siebenten Platz in 21:54:50 erringen. Seine vorjährige Zeit verbesserte er allerdings um 12 Minuten. Linton war so exhaustet, daß er vom Rade gehoben und weggetragen werden mußte. Jedenfalls ist der Erfolg der Fahrt ein riesiger, da der vorjährige Record, 591 Kilomtr. in 24:12, um fast drei Stunden gedrückt worden ist.

— **Von Rom nach Berlin auf dem Rade in 6 Tagen 11½ Stunden!** Diese ganz außerordentliche Leistung hat der bekannte Touristen-Radfahrer Oswald Grüttner aus Berlin am 31. Mai früh 5 Uhr 45 Minuten vollbracht. Er nahm den Weg über die Apenninen nach Mailand und dann die beschwerliche Reise nach München über den Brenner, sodann nach Leipzig und Berlin. Während der 2000 Kilomtr. langen Strecke benutzte er ein 12 Kilogr. schweres Sturmvogel-Rad mit Continental-Pneumatik und Holzfelgen, auf 72 Zoll übersetzt, ohne Wechsel. Grüttner, der 6 Kgr. am Körpergewicht verloren hatte, schlug mit seiner Leistung seinen vorjährigen Record um einen vollen Tag.

— **Der allzeit rührige Reichenberger Radfahrerclub** 1896 veranstaltet am 26. Juli eine internationale Fernfahrt von Wien nach Reichenberg i. B., Distanz 350 Kilomtr. Alles nähere gibt das Secretariat zu Reichenberg, Prageryasse 14, an.

— **Eine internationale Fernfahrt von Amsterdam** nach Arnheim, 200 Kilomtr., findet auch in diesem Jahr, und zwar am 21. Juni statt.

— **Kaiser Wilhelm's Jacht Meteor siegte am 6. Juni** bei der Wettfahrt um den Royal Yacht Cup von der Nore-Mündung der Themse nach Dover in 6:33:37 gegen das Prinzen von Wales Britannia, 6:48:55, Alisa und Santantia.

— **Der Kaiserpreis der großen Müggel-Regatta** zu Ehren der berliner Gewerbe-Ausstellung wurde am 30. Mai von der sämmtlichen und insgewohnten Jacht Hedwig des Wannseeclubs erstritten. Es waren 32 Jachten außerlesener Güte am Start erschienen, leider waren die Windverhältnisse bei diesem hochinteressanten Schaufest mäßiger Art.

— **Der Großherzog von Baden hat das Protectorat** über ein Lawn-Tennis-Tournament angenommen, das Ende August auf dem in neuster Zeit wesentlich vergrößerten und verschönerten Lawn-Tennis-Platz in Baden-Baden stattfinden wird. Für das Wettspiel ist eine große Zahl bedeutender Ehrenpreise gewidmet, und die Betheiligung verspricht eine sehr zahlreiche zu werden.

— **Der Gauverband mittelrheinischer Fechtclubs** veranstaltet das diesjährige (17.) Verbandsfechten in den Tagen vom 4. bis 6. Juli zu Darmstadt. Diesem Verband, dem einzigen Deutschlands und Oesterreich-Ungarns, gehören folgende Städte, bezw. Vereine an: Augsbach, Bürgel, Darmstadt, Germania in Frankfurt a. M., Hermannia in Karlsruhe, Mainz, Mannheim, Offenbach, Rüdesheim, Wiesbaden, Worms. Zulässige Waffen beim Fechtturnier sind: Säbel, Schläger und Florett.

— **In Genf findet am 13. und 14. August ein Inter**nationales Fechtturnier statt, offen für Amateure aller Länder und Schulen. Fechtmeister sind ausgeschlossen. Meldungen werden bis zum 1. August entgegengenommen von der Société d'Escrime de Genève, Rue Calvin 12. Jeder Theilnehmer erhält ein Diplom und eine Erinnerungsmedaille.

— **Der alljährlich stattfindende Kampf um den** Wander-Fechtpreis von Newyork, gestiftet im Jahre 1894, fand am 2. Mai d. J. statt. Es hatten das Harvard College (Boston), das Columbia College (Boston) und die Academy Naval (Annapolis) je drei ihrer besten Fechter entsendet. Von 27 Assauts gewann Harvard 10, Columbia 9 und Annapolis 8, somit hat nach den Bestimmungen Harvard den Preis erhalten, der damit zum dritten mal in seine Hände [illegible]. Der Preis besteht in einer prachtvollen Statue der Freiheitsgöttin im neuyorker Hafen.

— **In Paris findet nach Schluß des Internationalen** Fechtturniers ein Internationales Schießen mit Duellpistolen statt, offen für Gentlemen aller Länder. Distanz 25 Mtr. auf die Mannscheibe, Schießen nur auf Commando. Zulässig nur Duellpistolen, ohne Stecher, die den Schützen nicht bekannt sein dürfen, bezw. mit denen sie noch niemals geschossen haben. Jeder Theilnehmer hat an der Zulassung zur Concurrenz eine Probe zu bestehen, d. h. fünf Schüsse abzugeben, von denen mindestens zwei sitzen müssen. Für die Waffen trägt das Comité. Nennungsgebühr 20 Frc. Meldungen sind zu richten an die Société le Pistolet in Paris, Rue Blanche 10, von der auch die näheren Bestimmungen zu erhalten sind. Der erste Preis beträgt 500 Frc., weitere Preise bestehen in goldenen, silbernen und [illegible]medaillen.

— **Das große Billard-Turnier in der berliner Ge**werbe-Ausstellung zwischen dem Meister Hugo Kerlau, der Adjust auf 24000 Punkte 16000 vorgab, endete am 6. Juni mit dem Siege Kerlau's, und zwar 24000:23230. Höchstleistgen des Siegers waren 100, 120, 202, 274.

— **Albert Brenk, der berühmte deutsche Meister**schütze, hat am 19. Mai bei der vom Deutschen Jagd- und Schützenbund veranstalteten Concurrenz wiederum die Königsehrenmeisterschaft Deutschlands nebst dem nun noch einmal zu vertheidigenden Wanderpreis errungen. Zweiter war Oskar Berger, Dritter Bannwerber Meißner. Die fünf höchsten Preise wurden mit Maximum erschossen.

— **Das Verbandschießen des Mittelrheinischen** Schützenbundes, Pfälzischen Schützenbundes und Badischen Landesschützen-Vereins wird in gewohnt großartiger Weise vom 21. bis 28. Juni d. J. in Mannheim stattfinden. Auf allen Seiten regt sich reger Eifer, der sich bereits durch große Geldspenden zu Ehrengaben bethätigt hat. Das officielle Festbureau, wo alle Auskunft zu ertheilen ist, befindet sich im Hause D 2, 8 daselbst.

— **Auf den Revieren des königl. preuß. Hofjagdamts** Grunewald wurden während der Jagdsaison 1895/96 zur Strecke: 337 Stück Rothwild, 1840 Damwild, 741 Sauen, 1819 Rehe, 1144 Fasanen, [illegible] Hasen, 2467 Kaninchen, 141 Reiher und Kormorane, 283 Füchse u. s. w., zusammen 13125 Stück Wild.

— **Die Raubthierfallenfabrik von J. Weber zu Hannen** i. C., deren Erzeugnisse sich in der gesammten Jägerwelt eines wohlbegründeten Rufes erfreuen, liefert auch Fallen für ganz große Raubthiere. So meldet der Gouvernementssecretair K. K. de Lannoy zu Leopoldville, daß er mit einem und demselben Weber'schen Eisen 22 Tiger gefangen habe. In Mannheim in Deutsch-Ostafrika wurden binnen zehn Monaten 12 große Menschenfresser [illegible] von einem Regierungsbeamten daselbst mittels Weber'scher Eisen erbeutet. Ferner benutzt Rud. Weber's Patent-Fallenlaub mehr und mehr Anwendung zu finden.

Schach.

Aufgabe Nr. 2564.

Weiß setzt in drei Zügen matt.

Von **Dr. J. Schindler** in **Bernwald.**

2 Januar.

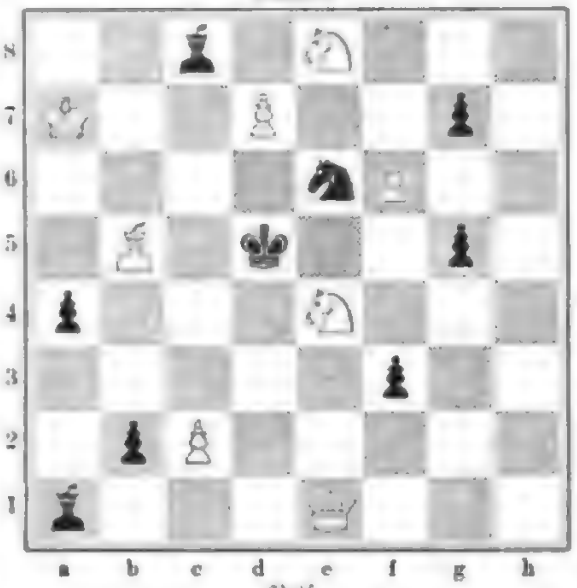

Weiß.

Im Wien ist kürzlich ein größeres Meisterturnier beendigt worden. Die fünf Preise von 400, 250, 200, 150 und 100 Mexonen gewannen der Reihe nach 1. M. Weiß mit 15½ aus 2. Schlechter mit ebenfalls 15½, jedoch vorherrschend Remisspielern, 3. B. Englisch mit 15, 4. G. Marco mit 14, 5. J. Schwarz mit 13 Punkte. Außerdem erhielten sämmtliche Theilnehmer Spielhonorar, und zwar: M. Englisch und M. Weiß je 240, G. Marco und J. Schwarz je 220, S. Schlechter 200 Kronen. Es folgen dann: A. Halprin mit 11½, und 140, M. Judd mit 11 und 200, A. Junk mit 9½, und 120, A. Alkin mit 9 und 120, Horwitz und R. Mandelbaum mit je 7½, und 100, F. Heigl mit 3 Gewinnpartien und 20 Kronen.

Der City of London Chess Club zählt gegenwärtig nahezu 400 Mitglieder, ist somit vermuthlich der zahlreichste Schachverein der Welt. Am 15. April tritt dieser unter dem Vorsitz seines Präsidenten Mocatta sein Jahresmittagsmahl ab. Dem Schriftführer J. Walter Russell, dessen unablässigen Bemühungen das Emporblühen des Clubs vorzugsweise zu danken ist, wurde als besondere Auszeichnung eine Remuneration von 50 Pfd. St. überreicht.

Zwei interessante Matches hat kürzlich H. W. Trenchard in London ausgefochten. Den ersten, gegen James Mortimer, gewann er mit fünf zu zwei bei fünf remis. Der zweite, gegen Herbert Jacobs, blieb unentschieden; nachdem nämlich Trenchard die ersten vier Spiele gewonnen hatte, sorgte Jacobs, der auch zwei remis machte, in den letzten vier.

Die Grafschaften Kent und Surrey haben am 18. April im Conservative Club zu Rochester unter der Leitung W. W. Winte's ans Blumtend eine Wettmatch von insgesammt 178 Spielern binnen drei Stunden durchgekämpft. Surrey siegte mit 52½ über Kent mit 39½.

Unter dem Titel „Geistreiche Schachpartien alter und neuer Zeit" ist unlängst im Verlag von C. Brugel u. Sohn in Ansbach das 5. Bändchen dieser Sammlung erschienen, das zugleich Schachjahrbuch für 1895/96 ist. Der Inhalt desselben besteht aus: 1. dem großen Schachturnier zu Hastings mit den Biographien der Theilnehmer, 2. dem Wiener Schachmeisterkampf in St. Petersburg, bearbeitet von Ludwig Bachmann. Das sehr 13 Bogen starke Büchlein enthält 124 ausgewählte Hastings-Partien sowie den ganzen Verlauf dieses Canalla-Manche Congresses und 28 Partien aus dem russischen Turnier, im ganzen 152 mit Anmerkungen versehene Meisterspiele. Außer dem billigen Preis von 1 ℳ 50 ₰ ist das 5. Bändchen und 4 ℳ 50 ₰ für die gesammte Ausgabe (1. bis 5. Bändchen in einen Band gebunden, macht die ansprechende handliche Ausstattung diese reichhaltige Sammlung doppelt empfehlenswerth.

Auflösungen.

Nr. 2553.

Von **Otto Fuß** in **Hannover.**

Weiß.	Schwarz.
1. T. a 7 — a 6	1. S. b 2 — d 1:
2. T. d 8 — d 4 + ...	2. beliebig
3. T. a 6 — d 3, bezw. g 5 — g 4 †	

Auf 1. . . . c 7 — c 6 2. T. d 3 — f 3 u. s. w.; auf 1. . . . S. b 2 — g 4 2. T. f 1 — d 2 † nebst 3. T. d 3 — c 4 †. 1. . . . S. a 3 — b 5 2. T. a 6 — c 6 † nebst 3. T. d 3 — c 4 †. 1. . . . S. c 4 — b 2 2. T. d 1 — c 2 † u. s. w.; 1. . . . S. b 2 — d 3 2. c 2 — f 3. † u. s. w.; auf andere Gegenzüge folgt 2. T. a 6 — g 6 u. s. w.

Einzelnes von R. Knoche in Blasewitz, Oberstlieutenant A. in Breslau, Dr. Walz in Heidelberg, Hptm. in Eisenach, J. Jaskolski in Karlsruhe, Paul M. Wagner in Wien, G. Zschernitzsch in Annaberg i. S.

Nr. 2554.

Von **Karl Kaubelik** in **Prag.**

1. S. d 3 — b 2	1. S. g 1 — e 2;
2. S. b 2 — c 4 †	2. S. e 3 — c 4;
3. T. f 3 — b 3 †	3. S. e 5 — b 3; †

Einzelnes von O. Dyck in Emden, Dr. Walz in Heidelberg, J. Minarik in Dresden, H. Gerard in Ludwigshafen, R. Knoche in Blasewitz, C. Schmid in Zürich, Prof. M. Wagner in Wien.

Nr. 2555.

Von **K. W. Gallafy** und **H. B. L. Meyer.**

1. T. c 6 — c 5	1.	g 5 — g 4
2. T. c 5 — a 5	2.	e 5 — e 4
3. T. a 8 — a 3	3.	beliebig
4. T. a 3 — d 6, e 3 oder g 3 †.		

Auf 2. . . . g 4 — g 3 3. T. c 6 — g 3 u. s. w.; auf 1. . . . 2. g 4 2. T. c 3 u. s. w.

Einzelnes von Oberstlieutenant J. in Breslau, R. Knoche in Blasewitz, Martin Lippert in Berlin, Dr. Walz in Heidelberg, Arnold Stengel in Wien, A. Wenthal in Hirschau, G. Zschernitzsch in Annaberg.

Nr. 2556.

Von **Oskar Gruß** in **Berlin.**

1. S. g 6 — e 7	1. K. d 4 — e 5
2. . . . e 3 — c 3	2. beliebig
3. T. b 1 — f 5 †	

Auf 1. . . . e 4 — c 3 2. T. b 1 — b 5 † u. s. w.; auf 1. . . . S. d 4 — c 5 2. c 3 — c 5: 3. u. s. w.; auf andere Gegenzüge 2. c 3 — c 4.

Einzelnes von Dr. Walz in Heidelberg, R. Knoche in Blasewitz, Prof. M. Wagner in Wien, H. Gerard in Ludwigshafen a. Rh., Ernst Zink in Bern, [illegible]

Nr. 2557.

Von **J. Berliner** in **Kiel.**

Weiß.	Schwarz.
1. S. g 3 — f 5	1. S. e 6 — f 4:
2. D. f 4 — e 3	2. beliebig
3. D. e 3 — f 3 ‡	

Auf 1. . . . S. steht 2. S. e 3 — c 2 † u. s. w.; auf andere Gegenzüge folgt 2. T. f 5: u. s. w.

Eingesendet von Prof. R. Wagner in Wien, Dr. Walz in Heidelberg, R. Knoche in Blasewitz, Emile Jean in Lyon, J. Mettler in Zürich.

Nr. 2558.

Von **Dr. R. Wuth** in **Prag.**

1. S. e 4 — g 5	1.	. . . — f 6 —
2. T. e 5 — f 5	2.	K. — f 6 —
3. S. g 3 — e 2, T. e 1 — f 1 oder d 2 ‡.		

Auf 1. . . . K. nimmt T. 2. T. e 1 — g 5 † u. s. w.; auf 1. . . . a 7 — a 6 2. T. e 1 — f 1 † u. s. w.; auf 1. . . . S. a 1 — b 3 2. T. e 1 — f 4 † u. s. w.

Eingesendet von J. Mettler in Zürich, Prof. R. Wagner in Wien, Dr. Walz in Heidelberg, H. Gerard in Ludwigshafen, R. Knoche in Blasewitz.

Wetterbericht.

Die Beobachtungen sind früh 6, bezw. 7 Uhr.
b = bedeckt, w = bewölkt, h = heiter, r = Regen, s = Schnee, n = Nebel, g = Gewitter, st = Sturm.
Die Beobachtungen sind nach Celsiusgraden (0° = 0° Réaumur) gegeben.

Stationen	Juni 8	Juni 9	Juni 10	Juni 11	Juni 12	Juni 13	Juni 14
Valencia	+ 14 w	+ 14 w	+ 14 w	+ 15 w	+ 16 r	+ 17 w	+ 18 h
Berlin	+ 14 w	+ 12 r	+ 13 r	+ 16 w	+ 14 h	+ 17 w	+ 16 w
Paris	+ 15 h	+ 15 h	+ 15 w	+ 14 r	+ 15 h	+ 19 h	+ 22 h
Helder	+ 17 h	+ 18 h	+ 16 b	+ 17 h	+ 16 w	+ 16 b	+ 17 h
Skudesnäs	+ 14 r	+ 17 h	+ 14 r	+ 18 w	+ 17 h	+ 19 h	+ 22 h
Memel	+ 10 h	+ 18 w	+ 19 h	+ 16 w	+ 17 h	+ 17 h	—
Haparanda	+ 14 w	+ 17 r	+ 15 w	+ 16 r	+ 18 h	+ 16 w	+ 17 h
Petersburg	+ 23 h	+ 19 r	+ 16 r	+ 21 w	+ 20 w	+ 21 h	+ 24 h
Wien	+ 15 h	+ 16 h	+ 15 h	+ 16 h	+ 16 h	+ 15 h	+ 18 w
Budapest	—	—	+ 19 w	+ 16 w	+ 17 h	+ 17 r	+ 19 h
Hermannstadt	+ 17 h	+ 15 h	+ 19 h	+ 17 h	+ 15 h	—	+ 16 r
Odessa	—	—	+ 22 w	—	+ 20 w	—	—
Moskau	+ 20 h	+ 19 h	+ 20 h	+ 22 h	—	—	+ 17 h
St. Petersburg	+ 21 h	+ 18 h	+ 18 h	+ 15 h	+ 17 h	+ 19 h	+ 11 w
Haparanda	+ ? h	+ 10 h	+ 11 h	+ 10 r	+ 15 w	+ 16 w	+ 15 h
Stockholm	+ 24 h	+ 16 h	+ 19 h	+ 22 h	+ 22 h	+ 24 w	+ 17 h
Christiansund	—	+ 11 n	+ 9 n	+ 9 n	+ 13 h	+ 12 n	+ 13 h
Cyse	+ 11 h	+ 16 h	+ 19 h	+ 18 w	+ 22 h	+ 20 w	+ 20 h
Kopenhagen	+ 15 h	+ 17 w	+ 19 h	+ 16 n	+ 20 h	+ 21 h	+ 21 h
Memel	+ 22 w	+ 21 h	+ 22 h	+ 21 h	+ 22 w	+ 23 h	+ 18 w
Kiel	+ 15 h	+ 19 h	+ 19 w	+ 17 h	+ 17 h	+ 18 w	+ 20 h
Hamburg	+ 15 w	+ 20 h	+ 17 h	+ 20 h	+ 18 h	+ 15 h	+ 22 h
Borkum (Leuchtt.)	—	+ 21 h	+ 21 w	+ 18 h	+ 17 h	+ 15 h	+ 19 h
Wilhelmshaven	+ 18 h	+ 20 h	+ 15 h	+ 20 w	+ 17 h	+ 16 h	+ 20 h
Hannover	+ 17 w	+ 19 w	+ 16 w	+ 15 r	+ 15 h	+ 14 h	+ 17 h
Leipzig	+ 18 h	+ 21 h	+ 18 h	+ 15 r	+ 17 h	+ 16 h	+ 19 h
Berlin	+ 17 h	+ 21 h	+ 18 w	+ 18 w	+ 18 w	+ 19 w	+ 20 h
Breslau	+ 15 h	+ 18 h	+ 18 h	+ 17 h	+ 16 h	+ 17 h	+ 19 h
Mülhausen i. E.	+ 16 h	+ 16 w	+ 15 w	+ 22 r	+ 13 r	+ 16 h	+ 19 h
Karlsruhe	+ 18 h	+ 17 h	+ 17 w	+ 15 w	+ 15 r	+ 17 w	+ 19 h
Friedrichshafen	+ 16 w	+ 18 h	+ 13 h	+ 13 r	+ 13 h	+ 15 h	+ 18 h
München	+ 16 h	+ 19 w	+ 15 h	—	+ 13 h	+ 16 w	+ 17 w
Höhen und klimatische Curorte.							
Malaga	+ 17 r	+ 18 h	+ 18 h	—	—	—	—
Biarritz	+ 18 h	+ 15 w	+ 15 r	+ 16 h	+ 15 w	+ 19 w	+ 17 h
Nizza	+ 15 h	+ 15 w	+ 16 h	+ 17 w	+ 16 h	+ 19 h	+ 17 w
Veldes	+ 20 h	+ 21 h	+ 20 w	+ 20 h	+ 21 h	+ 20 h	+ 21 h
Tegelb. Schlesien	+ 14 h	+ 17 h	+ 15 h	+ 15 h	+ 14 w	+ 18 h	—
Reichenhall	+ 14 h	+ 16 h	+ 14 h	+ 14 h	+ 13 w	+ 17 h	—
Franzensbad	+ 16 w	+ 20 w	+ 15 h	+ 14 h	+ 13 w	+ 16 w	—
Marienbad	+ 12 h	+ 16 w	+ 12 h	+ 13 h	+ 12 w	+ 15 h	—
Ischl	+ 17 h	+ 19 h	+ 14 h	+ 16 h	+ 14 h	+ 18 h	—
Salzburg	+ 14 w	+ 18 w	+ 12 w	+ 13 w	+ 13 h	+ 14 r	—
Gastein	+ 7 w	+ 6 w	+ 5 h	+ 5 w	+ 5 h	+ 6 h	—
Meiersberg	+ 16 w	+ 17 w	+ 14 w	+ 11 h	+ 14 h	+ 14 h	—
Breslau	+ 14 h	+ 17 h	+ 17 h	+ 15 w	+ 16 w	+ 17 h	—
Wiesbaden	+ 17 w	+ 17 h	+ 18 w	+ 17 h	+ 17 h	+ 17 h	—
Helgoland	+ 15 n	+ 18 w	+ 17 n	+ 18 h	+ 16 h	+ 15 n	+ 16 h
Aachen	+ 15 h	+ 18 h	+ 14 h	+ 15 h	+ 15 h	+ 16 h	+ 19 h
Bad Reinerz (Schl.)	+ 15 w	+ 16 h	+ 18 h	+ 14 w	+ 14 h	+ 15 h	+ 17 w
Meiningen	+ 15 w	+ 21 w	+ 15 w	+ 16 w	+ 16 h	+ 19 h	+ 19 h
Baden-Baden	+ 16 w	+ 16 h	+ 15 w	+ 15 r	+ 14 h	+ 17 h	+ 18 h
Interlaken (Schweiz.)	+ 12 h	+ 13 h	+ 9 h	+ 11 r	+ 13 w	+ 12 h	+ 13 h
Wiesbaden	+ 17 h	+ 20 h	+ 15 w	+ 15 w	+ 17 w	+ 17 h	+ 20 h
Innsbruck	+ 14 h	+ 17 h	+ 12 h	+ 12 w	+ 14 h	+ 15 h	+ 17 h
Baden bei Zürich	+ 14 h	+ 14 h	+ 13 w	+ 11 r	+ 11 r	+ 11 n	+ 15 h
	Mittags 12 Uhr.						
Lugano	+ 16 n	+ 13 h	+ 17 h	+ 15 h	+ 22 h	+ 24 h	—

Auch in der zweiten Juniwoche haben starke Gewitter in vielen Gegenden Deutschlands Schaden gethan. So entlud sich am 9. Juni ein entsetzliches Unwetter über die Gegenden von Eisenach und Schmalkalden. Bei Eisenach hat namentlich der Hagelschlag die Fluren verheerend. Im Kreis Schmalkalden verursachten in mehreren Orten Wolkenbrüche Verheerungen. Die Schmalkalde trat zum reißenden Fluß geworden. In Klein-Schmalkalden brach das Hochwasser ganz plötzlich zwischen den Häusern hindurch, ging über die Straße und setzte die tiefer gelegenen Häuser völlig unter Wasser. Auch Seligenthal und Struthütte haben sehr gelitten. In Brotterode verwüsteten die Fluten drei der neugebauten Brücken. In Schmiedefeld und gleichfalls arge Unwetter niedergegangen, so in einem Theil des Kreises Ilmenau zahlreiche Häuser wurden überschwemmt, Dämme durchbrochen, Brücken weggerissen. Im Wuppertal haben die Gewitter ebenfalls durch Wasserfluten und Hagelschlag großen Schaden angerichtet. In Elberfeld stand das Wasser in mehreren Straßen fußhoch. In Neviges hat der Hagel Tausende von Fensterscheiben zertrümmert. In Baden wurden der südliche Schwarzwald und das Murgthalgebiet von schweren Gewittern heimgesucht. Bei Oberkirch folgte einem 20 Minuten andauernden Hagelschauer eine Wasserflut, die die Straßen in reißende Bäche verwandelte. Auch über das Renchthal zog ein Unwetter mit verheerenden Wirkungen. In Baiern gingen am 10. Juni Gewitter mit starkem Hagelschlag über Augsburg, München, die Umgebung von Ems und andere Orte nieder. In Berlin richteten am 11. heftige Gewitterregen bedeutenden Schaden an und hatten in kurzer Zeit die Straßen der Stadt vollständig überschwemmt. Unter den Brücken war das Pflaster durch die Gewalt des Wassers aufgerollt, die Gleise waren mit Schlamm und Steinen angefüllt, die Keller und Höfen überschwemmt. Auf dem Tempelhofer Feld trübte sich eine förmliche Bäche an die andere. In Rixdorf zeigten sich die Straßen meterhoch überschwemmt.

Im löwenberger Kreis in Schlesien ging in der Nacht zum 13. Juni ein verheerender Wolkenbruch nieder, der Acker, Wiesen und Straßen überschwemmte und beschädigte, auch mehrere Brücken zerstörte.

Infolge Hochgewitters und der Schneeschmelze im Gebirge werden aus der Umgebung von Inns in Tirol drohende Wildwasserfluthen gemeldet, so in Cey durch den Überbach und in Kufstein durch den Brixenbach.

In vielen Theilen Ober- und Mittelitaliens hat das langandauernde Regenwetter die Felder arg geschädigt. In der Umgegend von Bologna vernichtete am 10. ein heftiger Hagelschlag fast die gesammte Ernte. Bei Verona war die Etsch stark angeschwollen.

Digitized by Google

Venedig in Wien: Osteria am Rio San Gregorio. Nach der Natur gezeichnet von W. Gause.

Venedig in Wien.

An seinem im Vorjahr eröffneten, in diesem Jahr bedeutend erweiterten und verschönerten „Venedig in Wien" beim die Kaiserstadt an der Donau ein Vergnügungsetablissement, das eine Sehenswürdigkeit ersten Ranges bildet. Am Eingang des Praters, an jener lauschigen, dem Publikum früher unzugänglichen Stätte, wo die Mitglieder des Kaiserhauses unter den Kronen herrlicher Baumriesen einstmals ihre intimen Familienfeste zu feiern pflegten, entfaltet sich ein der Wirklichkeit täuschend nachgeahmtes Stück Venedig mit seinen Palästen, seinem malerischen Baugerümpel, seinen Brücken, engen Gäßchen und Kanälen. Die Architektur bildet den Rahmen buntbewegten Treibens und zahlloser Schaustellungen der verschiedensten Art. Wer niemals in der Lagunenstadt geweilt hat, der findet in diesem treuen Conterfei den vollen Vorgeschmack der eigenthümlichen malerischen Reize Venedigs. In Naturgröße ragen altberühmte

Paläste empor; baufällige Häuschen, an deren Fenstern bunte Wäsche zum Trocknen aufgehängt ist, drängen sich zu engen Gäßchen zusammen; stattliche Plätze (campi), umsäumt von Kaufläden, Cafés und Osterien, recken sich, Tausenden

Ponte bei Parabiso.

Palazzi Brüll und Loria mit Ponte Grande.

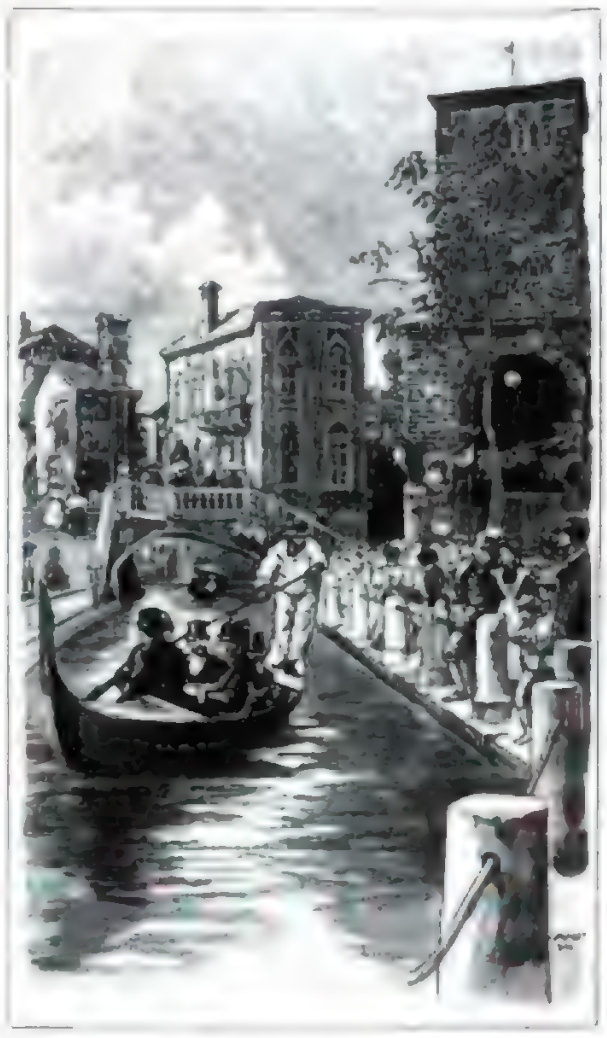

Der Ponti (die verfehlte Brücke).

Raum bietend, in die Weite; unter den Brücken hinweg gleiten auf den Kanälen Gondeln dahin, und bei jedem Schritt erschließen sich neue, entzückende Ausblicke und pittoreske Perspectiven. Eins aber hat „Venedig in Wien" vor seinem Urbild voraus: das in den Lagunen sich spiegelnde, sich erfrischend von den farbensatten Façaden abhebende Laubdach und hochstrebende Astwerk jahrhundertjähriger Baumriesen, die in wahren Prachtexemplaren vertreten sind, sodaß „Venedig in Wien" förmlich in Grün gebettet ist. Jedes einzelne Gebäude, vom armseligsten Bettlerhäuschen bis zum historisch berühmten Palazzo, ist naturgetreu wiedergegeben, und auf allen lagert die abendämpfte, verklärende Patina des Alters und melancholischen Verfalls. Kein greller Farbenton beleidigt das Auge. Diese stilvolle Tönung wurde dadurch erzielt, daß die Malerei nicht, wie üblich, auf Leinwand, sondern auf Stuck aufgetragen wurde. Dadurch wirkt die nachgeahmte Architektur wie wirklicher Steinbau und präsentiren

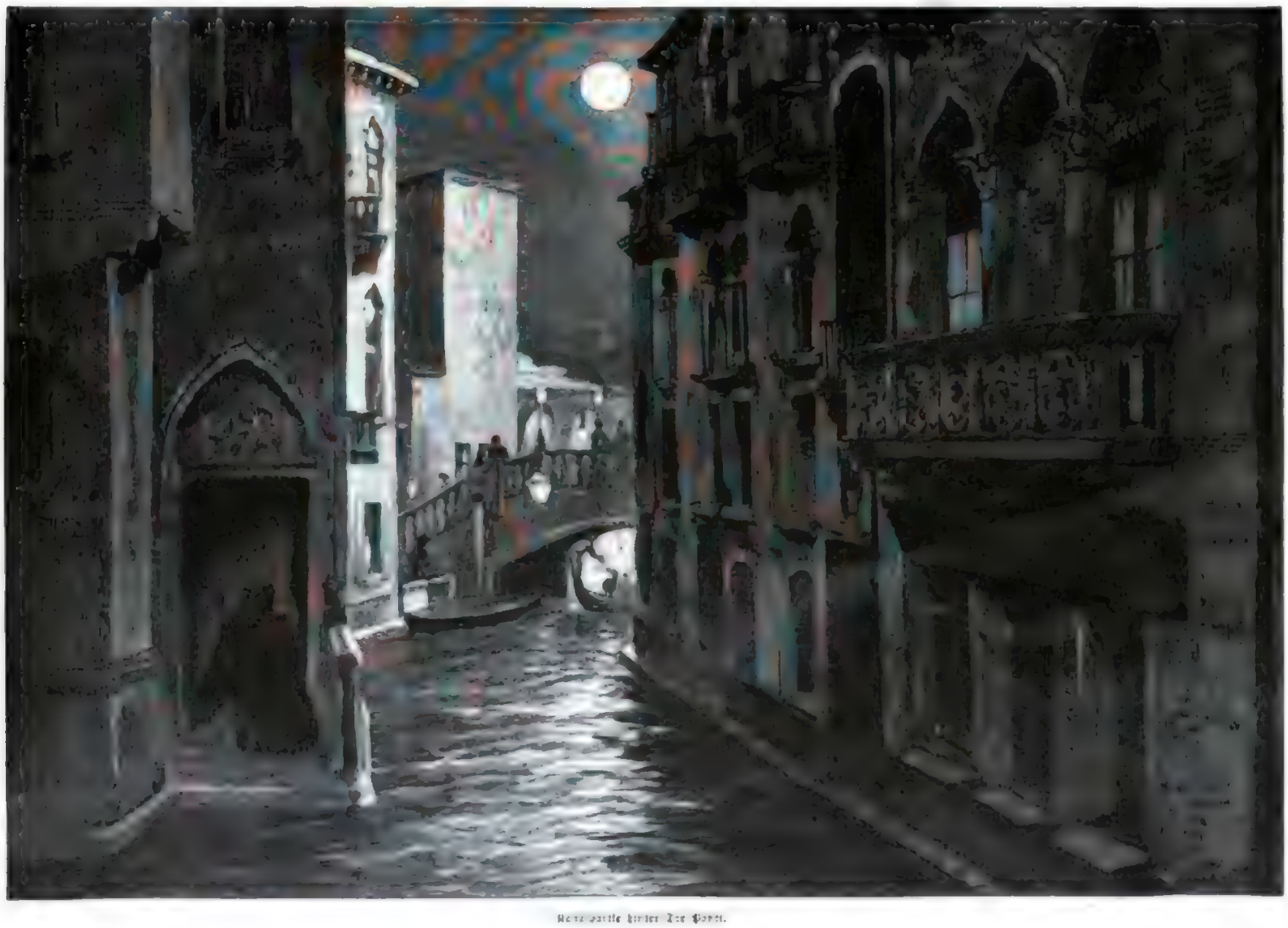

Motivpartie hinter der Ponti.

Venedig in Wien. Nach der Natur gezeichnet von W. Ganse.

Digitized by Google

sich die nicht bloß als Façaden entwickelten, sondern auch nach der Tiefe ausgestalteten Baulichkeiten von „Venedig in Wien“ nicht als Decorationsstücke, sondern wie wirkliche Gebäude. Das aus venezianischen Originalmotiven zusammengestellte „Venedig in Wien“ ist ein treues Spiegelbild der charakteristischen Physiognomie der Lagunenstadt, und es ist geradezu staunenerregend, zu sehen, mit welchem Geschick auf verhältnißmäßig engem Raum dieses vielverzweigte Labyrinth von Plätzen, Gassen, Kanälen und Brücken mit einer Menge von Verkaufslokalen Schaustätten, Gartenanlagen, Avenuen, Theatern, pompösen Riesensälen, lauschigen Restaurationen u. s. w. hervorgezaubert wurde. Der Künstler, der „Venedig in Wien“ geschaffen hat, ist der wiener Architekt Marmorek; die Leitung des glänzenden Erfolges sich erfreuenden Unternehmens führt Director Gabor Steiner.

Aber nicht bloß für das Auge, sondern auch für andere Genüsse, selbst für Belehrung und Befriedigung seiner Schaulust ist reichlich, fast überreichlich gesorgt. Vor allem für musikalischen Genuß in allen Abstufungen, vom Bänkelgesang neapolitanischer Straßensänger bis zu den Aufführungen eines completen Opern-Ensembles, das von dem trefflichen Maestro Malipiero geleitet wird. „Venedig in Wien“ ist in der angenehmen Lage, sich, wie die Impresarii und die Theater ersten Rangs, den Luxus von Preisausschreibungen auf kleine Opern vergönnen zu dürfen, die demnächst auf der offenen Bühne der Piazza Lobenico zur Erstaufführung gebracht werden. Auf den Kanälen schwimmt eine venezianische Prachtgondel mit Serenadesängern. Die in Rom preisgekrönte uniformirte Stadtmusik von Fara läßt, im Wettbewerb mit österreichischen Militärkapellen sowie mit wiener und italienischen Damen- und Salonkapellen, ihre schmetternden und schmelzenden Weisen erklingen. Am großen Gondelhafen, in dem ein halbes Hundert venezianischer Gondoliere mit ihren echten Gondeln zur Fahrt durch die mäandrischen Kanäle bereit stehen, erhebt sich Brandi's weltberühmtes Marionettentheater, das groß und klein entzückt. Schwärmerische Gemüther schwelgen im Anblick des Mondschein-Panoramas der Lagunenstadt, eines Meisterwerks der Hoftheatermaler Kautzki und Rottanara, die auch die ebenso meisterhafte, nahezu naturgroße Ansicht des Innern der Markus-Kirche geschaffen haben, an deren Pforte altvenezianische Hellebardiere stimmungsvolle Wache halten. Belehrende Einblicke in die italienische Industrie erschließen sich am budenumsäumten Campo di Murano, den der 26 Mtr. hohe, getreu dem Original nachgeformte Campanile der aus langem Schlummer zu neuer Kunstblüte erwachten Glasbläserinsel beherrscht. An dem fünf Monate hindurch in Glut erhaltenen Schmelzofen sind die Bläser mit der freihändigen Anfertigung von wundervollen buntfarbigen Kronleuchtern und Vasen, wahren Meisterstücken der Kunsttechnik, beschäftigt. Nebenan sind venezianische Spitzenklöpplerinnen und florentinische Strohflechterinnen bei ihrer Arbeit zu sehen. Andere Buden enthalten Ausstellungen italienischer Marmorsculpturen und Decorationsmöbel sowie Majoliken, die zahlreiche Käufer und noch mehr bewundernde Beschauer anlocken. In den Erdgeschossen der Paläste und besonderer, durchaus stilvoller Gebäude sowie in portikenumsäumten und laubengeschmückten, von uralten Bäumen beschatteten Gärten sind Restaurationen, Cafés, Cisterien und Kosthallen aller Gattungen errichtet, in denen bei schlechtem Wetter gegen 7000 Personen Unterkommen finden. Der prachtvolle Römersaal allein faßt 2000, die säulengeschmückte Sala del Ridotto über 1000 Gäste. Der Canale del Paradiso birgt in seinem Gerümpel kleiner Häuschen, wie sie in der Lagunenstadt zu Tausenden in den schmalen Gäßchen wimmeln, eine lange Reihe lauschiger Kneiptuben. Gegenstücke zu ihnen bilden der der Güte des Stoffes entsprechend glanzvoll ausgestattete Restsalon der französischen Champagnerfirma Charles Heidsiek und das Petit Trianon, das ehemalige Buen Retiro der kaiserlichen Familie, in der die Traditionen der feinsten französischen Küche und die hohen Preise der ersten pariser Restaurants sorgsame Pflege finden.

„Venedig in Wien“ ist zwar auch bei Tage höchst anziehend, aber seinen vollen Zauber entfaltet es in der Nacht. Die reichbewegte malerische Architektur, die bald silberschimmernde, bald [illegible], von Gondeln durchzogene [illegible] die buntbelebten [illegible] und [illegible]

Lord Kelvin (Sir William Thomson).

über die Brücken endlos dahinziehende Strom heiterer und genußfroher Menschen, das Echo der Gesänge und Musiken, die dumpfen Glockenschläge vom Campanile di Murano, die tausendköpfige Menge vor den Cafés, Restaurationen, Musikpavillons, die unhörbar auf der Flut dahingleitenden, rasch unter den Brücken oder hinter Ecken verschwindenden Gondeln, die lichtstrahlende, als Corso dienende Avenue: alles dies vereinigt sich zu einem in stetem Wechsel begriffenen Bilde von anmuthigem, prickelndem Reiz, zu einer Sehenswürdigkeit ersten Ranges.

Lord Kelvin.

Für den 15. und 16. Juni d. J. waren die englischen und die fremden Universitäten sowie die wissenschaftlichen Akademien der ganzen Welt nach Glasgow geladen, um das fünfzigjährige Professorenjubiläum Lord Kelvin's zu feiern, der als Sir William Thomson den Weltruf eines Bahnbrechers auf dem Gebiet der Physik genießt, und dessen Name für alle Zeiten mit der Legung des ersten Kabels zwischen Europa und Amerika verknüpft bleiben wird.

Im Jahre 1858 wurde das erste transatlantische Kabel zwischen Valentia auf Irland und Neufundland gelegt, ein Unternehmen, das schon ein Jahr früher begonnen wurde und bekanntlich erst nach mehrern Kabelbrüchen gelang. Am 7. August 1858 brachten die „Times“ die erste Kabeldepesche, doch verschlechterte sich die Isolation des Kabels von Tag zu Tag, und im September versagte es ganz, denn selbst die empfindlichsten Apparate Thomson's vermochten ihm keine Zeichen zu entlocken. Trotz seiner kurzen Thätigkeit hatte das Kabel der englischen Regierung bereits einen großen Dienst geleistet, indem den aus Canada zurückberufenen Truppen ein telegraphischer Gegenbefehl ertheilt werden konnte, wodurch über 40000 Pfd. St. an Transportkosten erspart blieben. Dies entschied für die neuerliche Inangriffnahme des großartigen Unternehmens. Mit dem Riesenschiff Great Eastern wurde im Jahre 1865 die Legung des neuen Kabels begonnen, doch versank der theuere Trakt in die Tiefe des Meers, und erst am 27. Juli 1866, also vor dreißig Jahren, gelang neuerdings und für immer die telegraphische Verbindung Europas mit dem amerikanischen Festland. William Thomson und der gleichfalls bekannte F. Varley begleiteten als Elektriker das Schiff auf seiner an Zwischenfällen reichen Fahrt, um fortwährend die nöthigen Messungen vorzunehmen.

Merkwürdigerweise darf man keine starken Ströme verwenden, um von einem Welttheil zum andern zu sprechen, sondern die schwächsten, weil das Kabel eine Art Leydener Flasche darstellt, deren innere Belegung die Kupferseele des Kabels und deren äußere das Seewasser bildet. Eine kräftige elektrische Ladung würde durchschlagende Funken und dadurch die Zerstörung des kostbaren Kabels bewirken. Es bleibt Thomson's Verdienst, der submarinen Telegraphie das Spiegelgalvanometer, das schon Gauß und Weber bei ihren ersten telegraphischen Versuchen in Göttingen 1833 verwendeten, dienstbar gemacht zu haben. Dieses vermag so schwache Ströme, wie sie über das Weltmeer gehen, noch anzuzeigen, doch bietet es keine dauernden Zeichen, und Thomson's Genie ersann später einen äußerst sinnreichen Empfangsapparat, den Heber-Schreiber oder Syphon-Recorder, der ähnlich dem gewöhnlichen Morse-Apparat der Landlinien eine sichtbare und dauernde Schrift liefert. Der für die schwächsten Stromimpulse noch empfindliche Apparat schreibt nämlich die Kabeldepesche als Wellenlinie nieder, deren Ausbuchtungen nach oben die Punkte und nach unten die Striche des Morse-Alphabets darstellen. Die jetzt auf dem Grund der Meere versenkten Kabel, die über 200000 Kilometer Länge messen, haben mehr als 800 Mill. ℳ gekostet, und eine ganze Flotte von Schiffen ist zu deren Instandhaltung erforderlich.

Die in Glasgow gegenwärtig veranstaltete Ausstellung sämmtlicher von Thomson erfundenen Apparate zeigt auch sein berühmt gewordenes Quadrant-Elektrometer, ein äußerst feines und heute wol in keinem physikalischen Lehrsaal fehlendes Instrument zur Messung kleinster elektrischer Ladungen. Als er im Jahre 1853 seine Untersuchungen über die Entladung der Leydener Flasche machte und nachwies, daß diese Entladung oscillirend ist, nämlich aus rasch aufeinanderfolgenden entgegengesetzten Entladungen zusammengesetzt, konnte Thomson wol nicht ahnen, daß diese Erscheinung dereinst den Anknüpfungspunkt bilden werde für die berühmten Untersuchungen von Hertz über die wellenartige Fortpflanzung der Elektricität.

Ebenso fruchtbringend waren Thomson's Forschungen auf dem Gebiet der mechanischen Wärmetheorie, die ihn auf eine Stufe mit den Deutschen Helmholtz und Clausius und seinem Landsmann Joule stellen. Theoretische Betrachtungen führten ihn zur Ermittlung der mechanischen Energie der Körper; er wies ferner die Erwärmung der Flüssigkeiten durch Druck und die Erniedrigung des Schmelzpunktes bei Zusammenpressung des Eises nach. Letztere Thatsache erklärt die von Faraday entdeckte Regelation des Eises, vermöge deren sich Eis unter Druck wie ein plastischer Körper, etwa Po[illegible] bellirthon, verhält und in eine beliebige Form gepreßt werden kann.

Der äußere Werdegang Sir William Thomson's gestaltete sich sehr einfach. Geboren im Juni 1824 zu Belfast als Sohn eines Professors der Mathematik, studirte er in Cambridge und wurde 1846 als Professor der Physik an die Universität Glasgow berufen. Nach der gelungenen Legung des Kabels verlieh ihm die Königin von England den Ritterstand und 1892 die Peerswürde. Der nunmehrige Lord Kelvin bekleidet die Stelle des Präsidenten der Royal Society in London, und daß sein Name die Mitgliederlisten der bedeutendsten gelehrten Körperschaften der ganzen Welt ziert, braucht kaum erwähnt zu werden.

Dr. M. Weinberg.

Schlafender Faun in Budapest. [illegible] einer photographischen Aufnahme.

Die schlafenden Fakire in Budapest.

Zu den interessantesten Sehenswürdigkeiten der Millenniumsausstellung gehören unstreitig die Fakire, die 8 bis 30 Tage in katalectischem Schlafe verbringen. Es ist eine bekannte Thatsache, daß es in Indien religiöse Ekstatiker gibt, die wochen- und monatelang, ja selbst einige Jahre unter der Erde, in scheintodartigem Zustande verbringen und an dem vorausbestimmten Tage pünktlich wieder aus ihrer Lethargie erwachen. Die wissenschaftliche Erklärung dieses geheimnißvollen Vorgangs ist noch nicht gegeben; nur so viel scheint festgestellt, daß Suggestion und Autosuggestion — Begriffe von allerdings sehr schwankender Natur — in Verbindung mit entsprechender Trainirung dabei eine Rolle spielen. Wenn die Aerzte und Physiologen, die die budapester Experimente controliren, es im Interesse der Wissenschaft nicht an jener scharfen Beobachtung fehlen lassen, die bei dem neulich dreißigtägigen Fasten Succi's in Wien vermißt wurde, so lassen sich wertvolle Aufschlüsse über die räthselhafte Erscheinung erwarten. Die Fachwelt von London, wo diese mysteriösen Langschläfer sich sechs Monate lang im Royal Aquarium produciren, hat die Gelegenheit zum Studium der wissenschaftlich hochinteressanten Frage leider unbenutzt gelassen. Die drei Schlafkünstler, intelligent aussehende, kräftig entwickelte Männer im Alter von 23 bis 28 Jahren, werden übrigens mit Unrecht als Fakire bezeichnet. Sie sind keine Bettelmönche, sondern nach ihren Angaben Candidaten der Gottesgelahrtheit, wissenschaftlich gebildete, tiefgläubige Theologen, die durch ihr Versenken in den ekstatischen Todesschlaf sich der Gottheit nähern und einen religiösen Weiheakt ausüben wollen. Es widerstreitet offenbar nicht ihrer Frommgläubigkeit, diesen Weiheact außerhalb des Bannkreises ihrer Religion schnödem Mammon zu Liebe vor den Augen der Ungläubigen zu produciren. Dieser Umstand macht doppelte Vorsicht bei der Schilderung ihrer Productionen zur Pflicht.

Nach angeblichen Kasteiungen, Fasten und langem Beten legt sich der in weiße Seidengewänder gehüllte Fakir in den oben offenen Glassarg, der ihm als Ruhestätte dient; seine Genossen sprechen Gebetsformeln und rufen ihm das Losungswort zu, das ihn aus dem Schlafe erwecken soll. Suggestion seiner Gehülfen und kräftige Autosuggestion bewirken ein sofortiges Einschlafen. Wie ein Todter liegt er da mit geschlossenen Augen, unempfindlich gegen äußere Eindrücke. Während des Schlafes, der ein vollkommen ruhiger ist, nimmt er weder feste noch flüssige Nahrung zu sich. Der in seinem gläsernen Sarg schlummernde, bis zum Kopf von Shawls bedeckte Fakir ist in dem eigens erbauten indischen Tempel der Besichtigung des Publikums ausgestellt, das mit scheuem Grauen sich zu dem geheimnißvollen Anblick heandrängt. Zwei Fakire haben bisher einen achttägigen, einer einen fünfundzwanzigtägigen Scheintod absolvirt; ein dritter wird eingesargt einen vollen Monat lang unter der Erde schlafen. Eine Röhre wird ihm Luft zuführen, und elektrisches Licht in Verbindung mit einem Spiegelapparat wird aus der Tiefe des Grabes herauf die dauernde Besichtigung des im Sarge schlummernden Todten auf Kündigung ermöglichen.

Diese in London wiederholt vorgeführte sensationelle Production wird für die Zeit des stärksten Ausstellungszuzugs reservirt. Die bisherigen acht- und fünfzehntägigen Schlafzeiten bilden gewissermaßen nur das Vorspiel der eigentlichen „great attraction", des dreißigtägigen Scheintodes. Um das höchst dramatische Erwachen einem größern Zuschauerkreise zugänglich zu machen, wird der Glassarg mit dem todesstarren Fakir auf die Bühne eines Marionettentheaters übergetragen, wo in Gegenwart des wissenschaftlichen Ueberwachungscomites sich die Auferstehung des Scheintodten aus der Todesstarre vollzieht. Der Act des Erwachens wird durch Gebete der Fakire eingeleitet; es folgen Anblasungen, Reiben der Herzgegend, um die Athembewegung einzuleiten und zu kräftigen, die geschlossenen Augenlider werden geöffnet und die Zunge herausgezogen. Nach etwa einhalbstündigem Bemühen stellen sich Glieder- und Athmungsbewegungen ein, der Scheintodte wird im Sarge aufgerichtet, dann vorsichtig auf einen Lehnstuhl gehoben, mit Milch gelabt — die Schlummerfakire nähren sich angeblich nur von Reis und Milch — er vernimmt das Losungswort, das das Ende seines Scheintodes verkündet und — die Erde hat ihn wieder. Die Erwachungsscene erfreut eine so tiefe Wirkung zu äußern, daß einzelne Zuschauer von Ohnmachten befallen werden. Während des Schlafes sank, soweit sichere Beobachtungen vorliegen, der Puls von 70 auf 60 Schläge, die Athmungsbewegung von 18 auf 3 in der Minute, die Körperwärme von 37,4 auf 35,6° C. Seinen achttägigen Schlaf büßte Gostal Krishna mit 5 Kilogr. seines Körpergewichts. Der katalectische Schlaf, wie ihn die Fakire pflegen, ist also offenbar mit tiefgehenden Einwirkungen auf den menschlichen Körper verbunden. Die Fakire versenken sich nach ihrer Angabe aus religiösen Gründen in ihren Dauerschlaf. Die budapester Fachmänner werden hoffentlich die Geheimnisse des gläsernen Sarges mit dem Licht der Wissenschaft beleuchten, sodaß das seltene Schaustück nicht bloß der sensationslüsternen Menge der Ausstellungsbesucher, sondern auch der physiologischen Forschung zum Vortheil gereichen wird.

Vom Büchertisch.

— Ein Märchen von Georg Ebers bietet sein „Die Unerbittlichen", ein von gleichem und dem jüngsten Romane des Verfassers, dem der Deutschen Verlagsanstalt in Stuttgart ausgegeben werden, ein heiter lächelndes Pharaonenspiel neben der ergreifenden Tragödie des Wendepunktes. Der Anfang [illegible] kleinern Products war [illegible]

am Starnberger See, dem Gorz'schen Wohnsitz, wurde es dem am andern Ufer des „blauen Sees" hausenden „Freunde und Tochter-Wilhelm Herz zu seinem 60. Geburtstage (24. September 1895) mit launigen Zeilen überreicht: daher wol das überaus elegante Gewand des plastischen Prachtbandes, der, selbst abgesehen von Schreibkunst und sinnigen Bilder- und Arabeskenschmuck, in Bezug auf geschmackvolle Schönheit der Einbanddecke und der ganzen typographischen Ausstattung eine schlechterdings Musterleistung deutschen Kunstgewerbes ist. Dem erfreulichen Eindruck dieser Aufgabe entspricht die Wirkung des Inhalts und Werthalts: ein bewegtes Traumbild giebt an uns vorüber, bei dem man sich vorstellen kann, daß es nach Beendigung erwähnender Jubiläumsfestlichkeiten in langem Schlummer einer schwülen Sommernacht behaglichen und wieder erfrischend durch die Seele der Hauptheldin gezogen ist. Der Traum zeigt aber kein gestaltloses Zerfließen, er wurzelt in festem lebendigen, und nur ein echter Dichter kannte ein solches Ineinanderweben von Realismus und schemischer Phantasie, eine derartige Mischung von greifbarer Wirklichkeit und drolligem Zauber- und Geisterspuk zu einem so frischen und ergötzlichen Gebilde verschmelzen. Der Hintergrund ist ein ernster Gedanke, aber die ethische Mahnung schimmert nur hin und wieder aus dem heiteren Gewebe der thatsächlichen Entwicklung hervor. Die im Herzen gutartige, aber doch eigensüchtige und rechthaberisch herrische Fürstin des Kleinstaats Mollebuh hält sich mit ihrem Gatten, dem bescheidenen und verständigen Julius II., im Lande für unverletzlich und vergleicht ihre sterblichen Unterthanen mit entsetzlichen Ungeziefer, an deren Stelle alsdann Mäuse den gleichwerthigen antreffen, wenn sie zerstreten wurden. Erst durch die Lehren seltsamer Erfahrungen und eines derben Schicksalswandels wird sie zur Selbsterkenntniß, zum Verwerfen ihrer Eitelkeitskeit, zu besserer Schätzung der Menschen innerhalb ihrer Thronstufe geführt. Dies ist der Kern der in herzgewinnend natürlicher, entwendig schlichter Tonart geholteten, vom traulichen Menschengetalten belebten, in mustern Wechsel spannender Situationen sowie treffender Natur- und Standbilder sich entfaltenden Erzählung aus entschwundener Vorzeit, deren kurioser Accocotanz auch in den vortrefflichen Zeichnungen Schmidkunz's durchweg charakteristisch sich ausprägt. Ironisch drückt sich auch die Folge der erzählten Vorgänge durch vom Zügen humoristischer Auffassung, sein sanftlicher Ironie, durch ergötzliche Schilderungen der Volkssitten und des Volkslebens kleiner Residenzen, vor allem aber durch den Geist genialer und poesievoller Verschmitztheit, der das Ganze durchweht, und alle Gegensätze ausgleicht und auch in der Schlußpartie den Grundgedanken nicht zu kräftig sich zuspitzenden Tendenzen gelangen läßt. Ereignet sich doch solcher frohliche Ausgang im wirklichen Leben nicht gerade seltener als das traurige Gegentheil, sodaß der für Poesie empfängliche Leser keine schadenfrohe Lust verlangen, sondern in erheiterter und gehobener Stimmung von dieser neuen Verkörperung des beliebten Erzählers scheiden wird, die in ihrer anspruchslosen Liebenswürdigkeit an das Goethe'sche Motto erinnert: Märchen noch so wunderbar, Dichterkünste machen's wahr.

— **Als ernstliche Sehenswürdigkeit hebt sich auf unserm** diesjährigen Büchermarkt die typographische Ausstattung eines in der japanischen Hauptstadt Tokio (Truckerei von T. Haisegawa) hergestellten, in C. F. Fleischer's Verlag in Leipzig erschienenen Buches hervor. Der buntfarbige Carton und Umschlag, Papier, Druck sowie reicher Bilderschmuck über den Krieg des Kaiserthums gegen in anmuthig wechselnden Formen und bis in die kleinsten Einzelheiten die unübsichtige Eigenart japanischen Originalität. Ist dieser höhere Eindruck schon ein packender, so heimelt er uns zugleich an durch den Umstand, daß mit so barbarisch fremdländischer Fülle eines theatralischen Text im schönsten deutschen Deckkleid fremden, dessen Inhalt sich in dem Titel ankündigt: „Japanische Dichtungen. Weihnachter, ein romantisches Epos. Nebst andern Gedichten". Text verfaßt von Karl Florenz, Professor an der Universität zu Tokio. Aus den im Anhang mitgetheilten kleinern lyrischen Ergüssen sprechen neben manchen nationalen Eigenthümlichkeiten derselben Hauptvorzüge, die auch in dem 71 Seiten umfassenden Epos unsere lebhafte Theilnahme fesseln: sanfte Weisheit in den Anschauungen des Menschenlebens, vor allem aber der wahrheit bestrickende Zauber zartesten Naturempfindens, inniger Naturbetrachtung unter den wechselnden Beleuchtungen aller Tages- und Jahreszeiten ostasiatischer Zone. Durch den Duft und Glanz dieser immer wechselnden Gebirgs- und Waldscenerie, durch lieblich traulich Thäler und grotesk-schauerliche Gründen folgt der Leser mit Spannung dem schlicht erzählten Verlaufe rührender Vorgänge, in denen unter schweren Prüfungen alle jene Tugenden der Herzens- und Sittenreinheit, des Ehrgefühls und der aufopfernden Treue, der Verwandten- und Menschenliebe, des erbarmungsvollen Mitleids und wilden Thieren sich bewähren, die auch auf unserm europäischen Culturboden als hohe Sittlichkeitsideale, als der eigentliche Werth und Heil menschlichen Lebens verherrlicht werden. Ueber Alter und Entstehungsort der wirklichen Dichtung ist aus den Angaben nichts zu erheben, das Original ist chinesisch, der in dichterischem Geiste vorzüglich ausgeführten Nachdichtung des Prof. Florenz wurde aber eine Uebertragung in altjapanischer Sprache zu Grunde gelegt, die er auch in Bezug auf Situationen, Personen, Stimmung und Empfindung als durchaus japanisch bezeichnet. Das deutsche Werk ist Georg Ebers gewidmet, dem alle deutschen Leser zustimmen werden, wenn er in einer Vorrichtung sagt, daß ein Hauptreiz dieses orientalischen Epos in dem Einduft liege, wie die Vorbesitzern menschlichen Handelns, das menschliche Empfinden, die Grundzüge des Seelenlebens überall gleich oder doch zum Verwechseln ähnlich seien. Ein besonders originelles und charakteristisches, für Kunstfreunde hochinteressantes Capitel enthält das Ganze der Darbietung durch die in reichen Fülle über den gesammten Text verbreiteten, von zwei hervorragenden japanischen Künstlern in farbigem Holzschnitt meist wunderbar genial entworfenen Illustrationen. Nach allem darf man annehmen, daß das Gebiet „Künstler" sich in dieser unserm deutschen Gesichtskreis so nahe gebrachten und doch die morgenländische Färbung nicht verleugnenden Gestaltung bei uns bald zahlreiche Herzen erobert haben wird.

Alpines.

— Die Vorarbeiten zum Bau der Stettiner Hütte (2660 Mtr. an dem Gletscher am Pfelde sind so weit gediehen, daß der Bauunternehmer bis Ende August den Hüttenraum zu vollenden hofft, somit der von der Section Stettin des Deutsch. u. Oesterr. A.-V. im vergangenen Sommer von Legnd bis Vrideretsal bis zum Hüttenplatz neu hergestellte Weg dem Materialientransport vollständig zu dienen kommt und von Langins die Hütte in 2½ Stunde leicht erreichbar macht. Die Stettiner Hütte wird das westlichstgelegene Schutzhaus in der Tegetthaler Gruppe sein.

— Die Section Frohnleiten des Oesterr. Touristenclubs hatte am 4. Juni die feierliche Einweihung der von ihr in einer Höhe von 715 Mtr. an der nordöstlich von Frohnleiten gelegenen Eichwaldwand errichteten Zultushütte. Diese ist vom Orte aus auf neuem markirten Fußweg bequem in einer halben Stunde zu erreichen.

— Nachdem am 28. Mai durch drei Touristen aus Gernrode die zweite touristische Besteigung der Zugspitze von der Knorr-Hütte aus mit Abfahrt nach Ehrwald) ausgeführt hatte, wurde vom 29. auf den 30. Mai durch zwei Mitglieder des Deutsch. u. Oesterr. A.-V., Dr. W. Meinhold mit dem Führer Johann Offler (Ober-Tarz) und Dr. Th. Strempler mit dem Führer Josef Lechner, die Zugspitze zum ersten mal in diesem Jahre vom Höllenthal aus bestiegen. Der Aufstieg von der Höllenthalhütte bis zum Schneefeld beanspruchte ein-schließlich der Rast 6½ Stunden, der Abstieg über die noch tief im Schnee vergrabene [illegible] Stunde zum Gipfel 3½ Stunde.

— Die alpine Gesellschaft D'Ennecker in Metz wird demnächst ein mit den herrlichsten Naturschönheiten gesegnetes Gebiet [illegible] durch [illegible] einem regen touristischen Verkehr erschließen. Der in diesem Gebiet liegenden Gipfel Hochkreuzkarst, Grieskogel, Gerstbauer, Hollunzkogel, Schgeier u. s. w. bis [illegible] von Linz und Graz aus in einem Tage (mit Nachtzug) verhältnißmäßig mühelos zu erreichen. Auch dürfte sich der Besuch des wegen seiner Aussicht bekannten Reiteltanpels (2125 Mtr.) nach Durchführung der von derselben Gesellschaft vorgenommenen Wegemarkirung den Wald über die Brunnchenalpe weiterlich heben.

— Die Grasleitenhütte der Section Leipzig des Deutsch. u. Oesterr. A.-V., ein höchst willkommener Stützpunkt für den Hauptverkehr der Rosengartengruppe, wird, da ihre Räume dem stets wachsenden Besuch nicht mehr genügen, vergrößert.

— Die Concession für die Vorarbeiten zur Bahnrad-bahn von Heiligenblut zum Glocknerhaus auf der Elisabethhöhe (Statthalter-Artikel 1. Nr. 2756) wurde auf ein halbes Jahr verlängert und auf eine Abänderung in das Leitenthal, zur Salmhütte und Adlersruhe ausgedehnt.

— Die Arbeiten an dem neuen Unterkunftshause am Grödner Joch schreiten rasch vorwärts; im Juli dürfte das Haus fertiggestellt sein. Es soll das ganze Jahr hindurch bewirthschaftet werden. Die Ferrara-Alpe, auf der das Gebäude steht, bildet den Uebergang zwischen Grödner und Fassaberg einerseits, Buchenstein und Italien anderseits. Der Bau erscheint als eine große Wohlthat, da an der Ferrara-Alpe schon über 50 Menschen im Winter verunglückt sind.

— Die Sparbacherhütte, die von der wiener alpinen Gesellschaft D'Sparbacher anläßlich ihres zehnjährigen Bestandes am Lugen Feldenkogel unterhalb der Hadenwände des Schneeberg (nach-östliche Seite) erbaut werden soll, wird in einer Höhe von 1250 Mtr. auf dem Kreuzungspunkt der Wege, die vom Schneebergbahnhof (Hadenstein), dann von Puchberg (Federweg) und Klosterthal (Sparbacher-steig) hinaufführen, zu stehen kommen. Die Hütte soll ein Touristen-zimmer mit Schlafzellen und Damenraum, eine Küche und ein abgesondertes Zimmer für die Mitglieder der Gesellschaft enthalten. Der Bau der Hütte, der, soweit die vorhandenen Mittel reichen, in diesem Sommer derart werden soll, daß er einschließlich der innern Einrichtung 2500 fl. erfordern. Ihre Eröffnung soll womöglich im Juli erfolgen.

— Von diesem Jahre ab wird in der Zeit vom 15. Juni bis 15. September jeden Jahres wird der täglichen Personenfahrt zwischen Tölsach und Heiligenblut auch eine tägliche zweispännige Personenfahrt mit Verwendung von bereitstehenden Landauerwagen zwischen Tölsach-Bahnhof und Heiligenblut, im Anschluß an mehrere Bahnzüge, in Verkehr gesetzt werden. Der Fahrpreis beträgt für die ganze Strecke Tölsach-Heiligenblut oder umgekehrt 3 fl. 20 kr. für die Person.

— Vor einiger Zeit ist in Serajewo ein bosnisch-herzegowinischer Touristenclub gegründet worden, der gern bereit ist, für touristische Unternehmungen in Bosnien Auskünfte zu ertheilen und jene in jeder Weise zu fördern. Diese Auskünfte werden bereitwilligst auch über Touren im südwestlichen Hochgebirge, im Gebiet des montenegrinischen Dormitor (2604 Mtr.), ertheilt. Bei der meteorologischen Station auf dem 2067 Mtr. hohen, aussichtsreichen Bjelasnica sind auf Kosten des Landes Touristenzimmer errichtet. Auch auf dem 1629 Mtr. hohen Trebevitsch bei Serajewo, zu dem ein vom vorerwähnten Touristenclub markirter Weg hinaufführt, liegt ein Schutzhaus.

— Die Centraldirection des Club Alpin Français spendete 4000 Frs. der Section Lyon zu dem Bau des Chalet de Tconeval-sur-Arc, 2267 Frs. der Section de Nîmes für die Reconstruction des Refuge du Lac Noir und verschiedene Arbeiten beim Chalet de la Pra, 1100 Frs. der Section des Pyrénées-Centrales für die Vollendung der Herstellungsarbeiten beim Refuge de Pradlong und 2340 Frs. der Section de Briançon für verschiedene Arbeiten beim Refuge de l'Alpe, beim Refuge Chancel und behufs Vollendung des Refuge Lyon-Alpbillcrin.

— Das Refuge Vacle, das die Section du Sud-Ouest des Club Alpin Français in Barbezan mit Unterstützung der Central-direction und mehrerer Gönner des Vereins in einer Höhe von 2430 Mtr. auf dem westlichen Kamm des Col de Rabet errichtete, wird heute dem Verkehr übergeben werden. Ein neuerbauter Saumweg verbindet die Hütte, von der aus die Spitzen des Pic Long und des Neouvielle bequem erstiegen werden können, mit der Cabane de Larrets.

— In Vevey (Schweiz) hat sich seit 1895 ein Club Montagnard gebildet, der gegen 60 Mitglieder zählt und große Rührigkeit entfaltet.

— Der berühmte englische Bergsteiger Sir W. Martin Conway, früherer Redacteur des „Alpine Journal", ist Ende Mai zur Erforschung von Spitzbergen aufgebrochen. Mehrere hervorragende Forschungsreisende und Gelehrte begleiten ihn. Die Expedition will bis September zurück sein.

— „Wie teilt man in Oberbayern und Tirol?" Ein Buch zum Lust- und Planmachen" betitelt sich ein soeben in 2. verbesserter Auflage im Verlag von Fr. Bahn in Schwerin i. M. erschienenes Werkchen des langjährigen Tirolerwanderers Prof. Dr. R. Kunzel, der auf obige Frage zwar kurz und bündig, aber so anziehend und praktisch antwortet, daß es angesichts des reizerkundlichen Sommers für jeden, der die Bairischen und Tiroler Alpen kennen lernen oder besuchen will, ein willkommener Rathgeber sein dürfte.

Himmelserscheinungen.

Astronomischer Kalender.

1896	Sternzeit im mittlern Mittag	Zeitgleichung (wahre minus mittlere Zeit)	Mittag des Mondes: Rekt.	Mittag des Mondes: Deklin.	Mittag des Mondes: Distanz	bei Mondes: Aufgang	bei Mondes: Untergang
Juni	h m s	m s	h m s	° ′	° ′	h m	h m
22.	6 8 14	+ 1 37	17 30	+ 23	359	1 21	0 0 fr.
23.	6 12 11	1 50	18 17	23	354	2 4	0 41
24.	6 16 7	2 2	19 4	23	349	2 48	am 1 24
25.	6 20 4	2 13	19 51	23	345	3 34	Tage 2 11
26.	6 24 0	2 23	20 38	23	341	4 23	3 0
27.	6 27 57	2 31	21 25	23	338	5 16 ab.	1 am
28.	6 31 53	+ 2 37	22 12	+ 23	336	6 12	1 Tage

Sonne: Gerade Aufsteigung 65° 40′, nördliche Abweichung 23° 25′. Am 21. Sonnenaufgang 3 Uhr 55 Min., Sonnenuntergang 8 Uhr 39 Min. Am 21. Vollmond um 10½ vormittags 7 Uhr 56 Min.

Sichtbarkeit der Planeten.

Mercur und Venus [illegible]° gerade Aufsteigung, 23°,4° nördliche Abweichung, rechtläufig im Sternbild der Zwillinge, nahe der Sonne zu sehen, um gesehen werden zu können — Mars 67°,0° gerade Aufsteigung, 8° nördliche Abweichung, rechtläufig im Sternbild der Fische, geht früh kurz vor 1 Uhr auf — Jupiter 132°,1° gerade Aufsteigung, 18°,9° nördliche Abweichung, rechtläufig im Sternbild des Krebses, steht abends in der hellen Dämmerung am westlichen Himmel und geht nachts 12½ Uhr unter. Eine Beobachtung des zweiten Jupitermondes Asterix findet statt am 20. abends 9 Uhr 52 Min. — Saturn 231,1° gerade Aufsteigung, 1,1° südliche Abweichung, rechtläufig im Sternbild der Wage, steht jetzt bei dem Stern 9. Größe a, erreicht daß nach Sonnenuntergang seinen höchsten Stand im Süden und geht früh 2½ Uhr unter. — Uranus 228,8° gerade Aufsteigung, 17,4° südliche Abweichung, rechtläufig im Sternbild der Wage, ist in den frühen Abendstunden im Südwesten aufzusuchen und geht früh gegen 1½ Uhr unter.

Der Mond ist in Conjunction mit Saturn am 21. abends 9 Uhr, mit Uranus am 22. vormittags ½ Uhr, mit dem Stern 7. Größe a (Antares) am 25. vormittags 11 Uhr.

Digitized by Google

Frauen-Zeitung

Ein Prachtjunge.

Erzählung

von

B. Willibald.

(Nachdruck verboten.)

Der alte Arzt kam mit sorgenvoller Miene die Treppe herunter; zögernd hatte sein Schritt auf dem weichen Smyrnateppich, der die breiten Marmorstufen bedeckte. Er hatte aber keinen Blick für die nachgewandelten Familienbilder an den Wänden noch für die kunstvolle Glasmalerei des hohen Bogenfensters, durch das die matten Strahlen der schon zur Rüste gehenden Wintersonne in das vornehme Treppenhaus fielen. Auch die prächtigen Bronzecandelaber und die schöne Schmiedearbeit der Geländer beachtete er nicht; streifte zufällig sein Auge darüber hin, so weckte die gediegene und kunstsinnige Ausschmückung des alten Patricierhauses, die von festbegründetem Wohlstand zeugte, in ihm wol nur den Gedanken, wie wenig der Reichthum es vermocht hatte, den Bewohnern dieses stattlichen Gebäudes ein dauerndes Glück zu sichern.

Er wußte es, daß Sorge und Leid in dieser hochgewölbten Halle gerade so heimisch waren wie auf der schmalen Stiege der Armuth; er kannte manches kleine, bescheidene Heim, wo es fröhlicher herging als in den prunkvollen Sälen dieses Hauses.

Früher freilich hatte man hier auch frohe Gesichter gesehen; Lachen und Festjubel, Gläserklingen und Lichterglanz hatten oft die weiten Räume erfüllt. Wo aber war sie jetzt, die anmuthige Wirthin, die schöne Herrin des Hauses, die ihm hier so oft mit freundlichem Gruß entgegengetreten war? Gestorben, trotz der besten Pflege, trotz aller kostbaren Weine und Arzneien, trotz der Behandlung der berühmtesten Professoren, die man dem bewährten Hausarzt zur Seite gestellt hatte.

Und der frische Junge, der ihn so manches mal in Erwartung einer versprochenen Kriegsgeschichte jubelnd begrüßt hatte? Eben zum Jüngling herangewachsen, war er, der Stolz und die Freude des Vaters, von einer tückischen Krankheit in wenigen Tagen dahingerafft worden.

Diese traurigen Erinnerungen aber waren es nicht allein, die den alten Herrn heute so schmerzlich bewegten. Es war die bange Frage: standen ihm ähnliche schwere Stunden in diesem Hause aufs neue bevor? Wird der unerbittliche Tod hier wieder mit grausamer Hand ein junges Leben zerstören?

Mit einem Seufzer dachte er an die bleiche Frau, die er soeben verlassen hatte, an die einzige Tochter seines Jugendfreundes, des Commerzienraths, der unten voll Sorge seinem Ausspruch entgegensah. Was hatte das Schicksal aus ihr gemacht, die als glückliches Kind, als fröhliches Mädchen dieses Hauses Licht und Sonnenschein gewesen war! Er sah sie wieder vor sich, wie sie, die liebliche Braut, freudestrahlend seine Glückwünsche entgegennahm, wie sie am Altar voll Vertrauen ihre Hand in die ihres Bräutigams, des stattlichen Forstassessors, legte, wie sie ihm zwei Jahre später mit mütterlichem Stolz ihren kleinen Sohn vorstellte.

Der Commerzienrath lebte wieder auf bei dem Anblick ihres Glücks, das so fest begründet schien; der Schwiegersohn und der Enkel füllten allmählich die Lücke aus, die der Tod des hoffnungsvollen Sohnes und Stammhalters in seinem Herzen gerissen hatte.

Da traf eines Tages, wie ein Blitz aus heiterm Himmel, die entsetzliche Kunde ein, daß die mörderische Kugel eines Wilddiebs dem Leben des jungen Ehemanns ein jähes Ende bereitet hatte. Der Schmerz, die Verzweiflung der unglücklichen Frau waren unbeschreiblich, als man ihr den über alles geliebten Gatten, der sie vor wenigen Stunden gesund und heiter verlassen hatte, sterbend ins Haus zurückbrachte.

Monate waren seitdem vergangen. Die junge Witwe war mit ihrem Knaben, der jetzt ungefähr sechs Jahre alt war, wieder zu ihrem Vater zurückgekehrt, der alles that, was in seinen Kräften stand, um ihr schweres Los zu erleichtern. Aber die Wunde war zu tief, um schnell zu heilen, die Gemüthserschütterung war zu heftig gewesen, als daß sie nicht unauslöschliche Spuren hätte hinterlassen müssen.

Aeußerlich zwar schien sie ruhig und gefaßt, aber der erfahrene Arzt sah mit wachsender Sorge, wie ihre Wangen immer schmaler, ihre Hände immer weißer und durchsichtiger wurden, wie ihre schönen dunkeln Augen den Glanz verloren, und wie ihr ganzes Wesen von Grund aus verändert schien! Auf seine Fragen erklärte sie stets mit ihrem müden Lächeln, daß ihr körperlich nichts fehle, sie schlafe nur schlecht, und das mache sie matt und energielos.

Auch ein mehrwöchiger Aufenthalt in einem Seebad brachte ihr keine Besserung; im Gegentheil, sie kam elender zurück, als sie gegangen war, bis schließlich ein nervöses Fieber sie vollends daniederwarf und sie wochenlang ans Lager fesselte.

Erst seit einigen Tagen konnte sie wieder täglich mehrere Stunden außer dem Bett zubringen; aber nun merkte man erst recht, wie schwach und elend sie die Krankheit gemacht hatte. Dabei verging ein Tag wie der andere, keiner zeigte einen merklichen Fortschritt der Genesung.

Der Arzt durchschritt, mit diesen Gedanken beschäftigt, die teppichbelegte Halle und öffnete die Thür zu dem nach der Straße liegenden Speisezimmer. Der Hausherr stand dort am Fenster und schaute sichtlich belustigt hinaus; er schien für einen Augenblick seine Sorgen vergessen zu haben. Er war ein großer, starker Mann mit kurzem weißen Bart und röthlicher Gesichtsfarbe, mit dunkeln, lebhaften Augen, denen man es ansah, daß er gewöhnt war, anzuordnen und zu gebieten, ohne darum ein Despot zu sein. „Leben und leben lassen" war seine Devise.

Seine Miene wurde ernst, als er den Eintretenden bemerkte.

„Nun?" fragte er gespannt.

Der Arzt zuckte die Achseln. „Immer dasselbe", entgegnete er gedrückt, „ich bin bald mit meinem Latein zu Ende" —

Dann blickte auch er durchs Fenster und sah, wie auf der Straße, die von dem Hause durch einen Vorgarten getrennt war, Alfred, der Enkel des Commerzienraths, sich mit einem etwas größern Knaben balgte. Jetzt umfaßten sie sich und rangen miteinander, zuweilen glitten sie auf dem Schnee aus, die Mützen flogen von ihren Köpfen, aber keiner ließ los. Voll Spannung verfolgten die beiden alten Herren den hitzigen Kampf, indem sie im Herzen lebhaft für Alfred Partei nahmen. Wenn die Jungen gar zu heftig wurden, legte wol der Commerzienrath die Hand auf den Fensterknopf, um seinen Enkel anzurufen, aber der Doctor sagte abwehrend:

„Laß ihn doch! Buben sind Buben, und so was kräftigt die Muskeln."

„Na meinetwegen", erwiderte der andere, „unser Junge ist ja nicht von Marzipan! Und im Nothfall bist du zur Stelle, um den etwaigen Schaden zu reparieren. Nur gut, daß die Mama es nicht sieht. — Alle Wetter, jetzt hat er ihn wahrhaftig untergekriegt!"

Alfred hatte wirklich seinen Gegner bezwungen. Er hatte ihn fest in den Schnee gedrückt; mit dem rechten Knie und den Händen hielt er ihn nieder, während er heftig auf ihn einzureden schien. Dann bearbeitete er ihn nochmals mit seinen kleinen Fäusten, bis er, des Kampfes müde, den Besiegten fahren ließ.

Während dieser seine Mütze suchte und mit einigen Schimpfworten sich davontrollte, wandte sich Alfred, die Hände in den Hosentaschen, dem Hause zu. An dem Gartenthor drehte er sich noch einmal nach dem Forteilenden um und rief ihm mit heller Stimme nach:

„Nun sage noch einmal, du Büffel, daß mein Großvater nicht in den Himmel kommt!"

Die beiden unbemerkten Zuschauer sahen sich einen Augenblick verdutzt an, dann lachten sie.

„Also deine Seligkeit hat's gegolten", bemerkte der Doctor.

Der Großvater schmunzelte. „So 'n Junge!" murmelte er vergnügt in seinen weißen Bart. Unterdeß hatte der Diener am Credenztisch auf einer Maschine den Kaffee bereitet, dessen angenehmes Aroma das Zimmer erfüllte. Die Herren nahmen am Tische Platz, zündeten sich eine Habana an und schlürften schweigend den würzigen Trank. Ihre Gedanken, die einen Augenblick abgelenkt gewesen waren, weilten wieder bei der geliebten Kranken.

„Die Krankheit an sich ist ja wol überstanden", begann endlich der Arzt, indem er bedächtig die Asche seiner Cigarre abstreifte, „das Schlimmste ist jedoch, daß das Hauptübel, das die Genesung hemmt, nicht körperlicher, sondern seelischer Natur ist. Wenn man ihre Gedanken ablenken könnte von den traurigen, schreckensvollen Bildern der Vergangenheit, wenn sie hoffend auf eine lichtere Zukunft blicken wollte! Wenn man ihr klar machen könnte, welchen Schatz fürs Leben sie in diesem frischen, prächtigen Jungen besitzt! Beschäftigt sie sich denn gar nicht mit Alfred?"

„Ich glaube, sie athmet erleichtert auf, wenn er das Zimmer wieder verlassen hat", entgegnete der Commerzienrath mit einem Seufzer. „Der kleine Kerl — na, du weißt, ich möchte ihn gar nicht anders haben — aber er ist zu lebhaft und laut, der Wildfang taugt nicht ins Krankenzimmer. Oben benimmt er sich zwar musterhaft; er geht auf den Zehenspitzen und ist so geräuschlos, wie es überhaupt möglich ist, aber lange hält er das Ruhigsein und Stillsitzen nicht aus" —

Er hatte das letzte Wort noch nicht ausgesprochen, als die Thür aufflog und der Knabe ins Zimmer stürzte. Der Ueberzieher hing offen, schief saß die Matrosenmütze auf dem blonden Lockenkopf, die stahlblauen Augen in den frischen, von Kälte und Eifer gerötheten Gesichtchen blitzten.

„Großvater!" begann er hastig —

Dieser runzelte die Stirn. „Kommt man so herein, Alfred?" sagte er streng.

Der Knabe blieb, sichtlich beschämt, stehen, kam ganz zurück, schloß die Thür, nahm seine Mütze ab und ging nun zum Doctor, der ihm freundlich die Hand entgegenstreckte. „Guten Tag, Herr Sanitätsrath", begrüßte er ihn, „wie geht es Ihnen?"

Der Arzt faßte ihn unters Kinn. „Seit wann bist du so feierlich, mein Junge?"

„Der Lehrer hat neulich gesagt", entgegnete dieser, „ich müßte zu Respectspersonen immer Sie sagen. Dann besann er sich. „Aber dann muß ich doch zu dir sicher Sie sagen, Onkel Doctor."

„Bin ich denn auch eine Respectsperson?" fragte der Doctor lächelnd.

Alfred nickte. „Wer doch das Eiserne Kreuz hat", meinte er mit Ueberzeugung. „Aber wenn ich darf, will ich viel lieber du zu Ihnen sagen."

Dann trat er zum Großvater und legte seine Hand auf dessen Arm. „Großvater", begann er wieder, und eine fast flehentliche Bitte klang aus seiner Stimme, sprach aus seinen klaren, blauen Augen, „der Milchmann will alle die jungen Hunde vom Kutscher mitnehmen. Darf ich nicht den einen behalten? Bitte, Großvater, erlaube es doch!"

„Habe ich dir denn nicht gestern schon gesagt, daß ich den bösartigen kleinen Köter nicht im Hause haben will?" entgegnete der alte Herr unwillig. „Du mußt ihn wieder finden, Alfred. Wenn es dein Herzenswunsch ist, einen Hund zu besitzen, so will ich dir nächstens einen schönen, großen Bernhardiner schenken. Damit ist aber die Angelegenheit ein für allemal erledigt. Ich will nichts mehr von der kleinen Bestie hören. Verstanden? — Und nun laß diese Sachen ab, und widme dich deinen Butterbroten."

Auf dem Platz des Knaben stand ein silberner Becher, der trotz seiner massiven Arbeit verschiedene Beulen aufwies, und auf einem Teller erwarteten ihn ein paar große Butterbrote.

Der Arzt beobachtete den hübschen Jungen. Seinem wie dieser, ohne eine weitere Bitte zu wagen, dem Gebot des Großvaters folgte. Der Appetit auf die Butterbrote schien ihm aber vergangen zu sein; er trank nur langsam seine Milch, während er sich vergeblich bemühte, seine Tränen zu bewahren. Die blauen Augen füllten sich mit Thränen.

„Warum muß es denn gerade dieser Hund sein, Junge?" fragte der alte Doctor schließlich mit seinem gütigen Lächeln. Er war ein Kinderfreund und hatte Verständniß für den Herzenskummer seines kleinen Freundes.

Dieser erhob seine Augen zu ihm. Die schweren Thränen lösten sich von den Wimpern und rollten über die roten Wangen.

„Weil er Papas Waldmann so sehr gleicht", schluchzte er.

Der Großvater sah einen Augenblick betroffen in das bekümmerte Gesichtchen seines Enkels, dann erhob er sich und durchschritt einigemal hastig das Zimmer; schließlich blieb er neben Alfred stehen, fuhr ihm liebkosend mit der Hand durch die blonden Locken und sagte mit bewegter Stimme: „Na, mein Junge, wenn's deshalb ist, so behalt' und hol' ihn dir."

Wie sich Freddy's Miene veränderte, als ihn da der glückende Wahrheit zum Bewußtsein kam, die kaum glaubhaft schien! Wie seine Augen vor Entzücken leuchteten! Mit einem Freudenschrei sprang er auf; was kümmerte es ihn, daß der Stuhl polternd hinterüberfiel, daß der Becher vom Tisch herunterflog! Zur Thür hinaus war er. Draußen fiel sie krachend hinter ihm ins Schloß.

„Alle Wetter", sagte der Doctor lachend, „das ist mehr der That nichts für schwache Nerven."

„Ein Prachtjunge ist er doch", erklärte der Großvater voll Stolz. Nach einer Pause fügte er schalkhaft hinzu: „Es bildet man sich etwas ein auf conservative Gesinnung, und ein paar Kinderthränen genügen, um alle Grundsätze über den Haufen zu werfen."

Da kam auch schon Alfred zurück, athemlos, glückstrahlend. Ein Lieutenant, der bis an die Ohren in Schulden saß, war

dabei bis über die Ohren in ein armes Mädchen verliebt ist, kann nicht seliger sein, wenn er plötzlich das große Los gewinnt, als der Junge mit seinem häßlichen kleinen Hund, den er in überströmender Wonne und Zärtlichkeit in seinen Armen hielt.

Der Großvater hatte recht: ein steifer, schöner Bernhardiner hätte besser in das alte Patricierhaus gepaßt als dieser garstige kleine Hunderproletarier, der weder auf Schönheit noch auf Rassenreinheit den geringsten Anspruch erheben konnte. Ein Hundekenner würde ihm einfach jede Existenzberechtigung abgesprochen haben. Aber was lag Alfred daran, daß Beine, Schwanz und Ohren seines Lieblings ganz unverschämtermäßig auszufallen waren! Er betrachtete ihn eben mit den Augen der Liebe und fand nichts an ihm auszusetzen.

Am liebsten hätte er ihn gleich an seiner Mahlzeit theilnehmen lassen, aber der Großvater bestimmte ein für allemal, daß „der Fratz" nicht im Zimmer gefüttert werden dürfe. Es ward diesem auch bald ungemüthlich in den Armen des neuen Herrn; er sträubte sich mit kläglichen Geberden und knurrte, bis ihm ein Platz auf dem Tigerfell vor dem Kamin angewiesen wurde, wo er sich behaglich zusammenrollte.

Mit Vergnügen sahen die beiden alten Herren zu, wie Alfred sich jetzt an die Vertilgung seiner Butterbrote machte, wie er mit seinen gesunden weißen Zähnen in das kräftige Brot biß, das ihm trefflich zu munden schien, während seine Augen sich immer wieder voll Zärtlichkeit auf das Hündchen richteten.

„Wie er seinem Vater gleicht!" bemerkte der Großvater.

„Der arme Junge!" sagte der Arzt leise im Gedanken daran, daß ein hartes Schicksal schon so manchen Schatten in dieses junge Leben geworfen hatte.

Alfred, der sich gerade in seinem neuen Besitz sehr reich und glücklich fühlte, hörte das letzte Wort und wandte dem Doctor ein erstauntes Gesichtchen zu.

„Ich bin kein armer Junge, Onkel Doctor", versetzte er fröhlich, „ich habe eine sehr gute Mama und einen reichen Großpapa."

Der Commerzienrath zog die Brauen zusammen. „Wer sagt, daß ich reich bin, Alfred?"

„Die Jungens sagen es in der Schule", antwortete der Kleine, „so reich, daß du allen Kuchen in der ganzen Stadt kaufen könntest! Und wir äßen immer Kuchen und Chocolade, meinten sie. Und der Heinrich Knopp aus der zweiten Klasse, der sagte, die Reichen kämen gar nicht in den Himmel; das stände in seinem Buch. Ich glaub's nicht, Großvater — er lügt oft."

„Was hast du denn darauf gesagt?"

„Nichts hab' ich gesagt", erklärte der kleine Mann mit blitzenden Augen, „es war mir zu dumm. Verhauen hab' ich ihn — und feste!"

Der Großvater lächelte; die Thatsache konnte er bezeugen.

Nun aber hielt es Alfred nicht länger am Tisch. Er kauerte sich zu dem Hündchen auf den Boden und streichelte ihm mit den schmeichelhaftesten Benennungen das weiche, schwarzbraune Fellchen.

Der Arzt erhob sich, um seinen Rundgang fortzusetzen. Er wandte sich noch einmal an den Commerzienrath: „Weißt du denn nichts, womit man der armen kleinen Frau eine Freude machen könnte, so eine rechte Herzensfreude, die sie dieser stumpfen Gleichgültigkeit entreißen könnte?"

Der Commerzienrath schüttelte traurig den Kopf. Was hatte er nicht alles schon versucht! Für seine Tochter wäre ihm ja nichts zu schwer zu beschaffen, nichts zu kostbar gewesen. Früher hatte sie sich über jedes Buch, über jede Blume gefreut. Er hatte sie mit Büchern, mit Blumen überschüttet, um ihren blassen Lippen ein Lächeln abzugewinnen. Und sie lächelte auch, aber es war ein Lächeln, das ihm durchs Herz schnitt. Ein wehmüthiger Dank lag darin für seine zarte Fürsorge, aber keine Freude. Die Freude war ihrem Herzen fremd geworden seit jenem Schreckenstag.

„Würdest du dir von einer Reise nach dem Süden einen Umschwung versprechen?" fragte er den Arzt. „Ich bin zwar jetzt geschäftlich hier nicht gut zu entbehren, aber wenn es ihr nützen könnte — du weißt, lieber Doctor" —

Doch dieser verneinte. „Ich habe auch schon daran gedacht", sagte er, „aber als ich mit ihr davon sprach, bat sie mich flehentlich, sie nicht fortzuschicken. Unter fremden Leuten, in fremden Räumen erscheine alles noch viel unerträglicher. Sie ist auch jetzt körperlich zu schwach. Im Frühjahr vielleicht" —

„Wenn sie bis dahin nicht gestorben ist", unterbrach ihn der andere bitter und sah finster zu Boden.

Der Arzt legte die Hand auf seine Schulter. „Wir dürfen den Muth nicht verlieren, alter Freund. Gerade bei solchen Kranken tritt oft ganz plötzlich eine Wendung zum bessern ein. Den Willen zum Leben, die Freude am Leben wieder in ihr zu erwecken, das muß unser Bestreben sein. Wenn sie sich erst wieder recht über etwas freuen könnte, so wäre sie schon halb gesund."

Damit ging er, vom Commerzienrath begleitet, zur Thüre hinaus. Den Jungen mit seinem Hündchen hatten sie ganz vergessen.

Dieser hatte anfangs nicht auf die Unterhaltung der beiden Männer gehört, doch als er bemerkte, daß es sich um seine Mama handelte, wurde er aufmerksam. Er begriff zwar nicht alles, aber er verstand doch, daß seine Mama sterben könne. Man müsse ihr eine Freude machen, daß sie wieder gesund werde, hatte der Doctor gesagt. Was Sterben bedeutet, das wußte Alfred zwar nicht genau, er wußte nur, daß sein Papa gestorben war, der liebe, lustige Papa, auf dessen Schulter er so herrlich reiten konnte, und der so schön „Versteckes" und „Bär" mit ihm gespielt hatte, und daß er ihn seitdem nie mehr gesehen hatte, und daß die Mama nun immer so traurig war. Eine unaussprechliche Bangigkeit ergriff sein kleines Herz, wenn er daran dachte, daß seine Mama auch dahin gehen könnte, woher niemand zurückkehrt. Wenn er ihr nur eine Freude machen könnte!

Aber womit? Es schien ihm sehr schwer, großen Leuten eine Freude zu machen. Er besaß zwar eine Menge Schätze, durch die er seine Spielkameraden hätte beglücken können, aber es war doch zweifelhaft, ob auch die Mama sich darüber freuen würde.

Nichtsdestoweniger wurde der Inhalt seiner Taschen einer eingehenden Prüfung unterzogen. Da kamen die interessantesten Dinge zum Vorschein: ein Federmesser mit zerbrochener Klinge, ein Kubikzahn, ein Stück altes Holz, das in der Dunkelheit leuchten sollte — er hatte es aber noch nicht erprobt, weil er es erst heute gegen ein Stückchen Siegellack eingehandelt hatte — ein langer Bindfaden und ein paar Pferdedroschkenbillets. Das war alles nichts für Mütter.

Mit einem Seufzer packte er seine Kostbarkeiten wieder ein. Da fiel sein Blick auf den schlafenden Hund, dessen Besitz ihn so selig gemacht hatte. Und die Mama wußte noch gar nichts davon! Er nahm schnell das Thierchen auf den Arm und lief die Treppe hinauf, um es ihr zu zeigen.

Oder trieb ihn der plötzlich erwachende Wunsch des Kinderherzens, sie zu sehen, ihre lieben Hände auf seinen Locken zu fühlen, sich zu vergewissern, daß sie noch da sei?

In dem nach Westen gelegenen Zimmer der jungen Frau herrschte noch mildes Abendlicht, als Alfred eintrat. Sie lag, in ein weiches weißes Gewand gehüllt, auf dem Ruhebett und schaute traumverloren durch das Fenster über die weite, schneebedeckte Ebene. Das Eintreten des Knaben bemerkte sie nicht; sie hörte weder das Oeffnen der Thür, aber ihre Augen blieben an den goldenen Wellchen haften, die, jetzt langsam verblassend, mit Sonnenuntergang am lichtblauen Winterhimmel aufgetaucht waren. Sie dachte wol, die Pflegerin sei zurückgekehrt, die sie vor einer Weile fortgeschickt hatte, oder sie dachte auch vielleicht gar nichts. Zum Denken war sie ja so müde; nur noch den einen Wunsch fühlte sie, dahinzuschwinden, sanft und ruhig wie die leichten, glänzenden Abendwölkchen, die der untergehenden Sonne nachzuziehen schienen. Die Sonne ihres Lebens war ja auch untergegangen — was sollte sie noch auf der Welt, da sie doch all ihr Glück begraben hatte! Nur mit Schaudern dachte sie an die Zukunft, die so öde und trostlos vor ihr lag. Seufzend schloß sie die Augen.

„Schläfst du, Mama?" fragte da eine zaghafte Kinderstimme.

Sie schaute auf und sah in die blauen Augen ihres Sohnes, die mit ängstlicher Sorge auf ihrem Antlitz ruhten.

„Ah, Freddy", sagte sie leise, „was hast du?" Der ungewohnte Ausdruck war schon wieder von seinem frischen Gesichtchen verschwunden. „Ich war bange, du wärst schon gestorben", erklärte er, erleichtert aufathmend, „und dann hätte ich dir ja gar nicht mehr mein Händchen zeigen können. Denke dir nur" — und so sehr er sich bemühte, seine Stimme zu dämpfen, der helle Jubel drang doch hindurch — „Großvater hat nun doch erlaubt, daß ich ihn behalte. Sieh mal, wie hübsch er ist!"

Er setzte den Hund auf ihre Decke, damit sie ihn mit ihrer schmalen weißen Hand streicheln könne. „Findest du nicht auch, daß er Boras Waldmann gleicht?"

Die junge Frau zuckte zusammen. Wie die Erinnerungen auf sie einstürmten bei der Nennung des Namens! Sie erblickte wieder die hohe Gestalt ihres Gatten im kleidsamen Jagdanzug, sie hörte wieder, wie er dem Hunde pfiff, wenn er das Gewehr überhing, sie sah, wie dieser ihn mit tollen Sprüngen umkreiste, wenn's zur Jagd hinausging.

„Hast du wieder Kopfschmerzen, armes Mütterchen?" fragte Alfred theilnehmend, da er sah, wie sie die Augen schloß und sie fühlte, wie eine rauhe kleine Hand sich auf ihre Stirn legte. „Meine Hände sind kalt, nicht wahr? Das thut gut, wenn der Kopf so heiß ist?"

Sie nickte nur und ließ ihn gewähren. Geduldig und unbeweglich stand er neben ihrem Lager, ganz erfüllt von dem freudigen Bewußtsein, ihre Schmerzen lindern zu können. War das ihr wilder Bub, an dem sonst alles Leben und Bewegung war, der es bei den Spielen der Kameraden immer an Lautheit, Lebhaftigkeit und frühlichem Uebermuth allen zuvorthat? Was machte ihn jetzt so ruhig und sanft, so zärtlich und sorgsam? War's nicht die Liebe zu ihr, die Sorge um sein krankes Mütterchen?

Und sie hatte doch so wenig gethan, sich diese Liebe zu verdienen! Mit Beschämung empfand sie es plötzlich, daß sie sich seit langer Zeit fast gar nicht um ihn gekümmert hatte. Hatte sie nicht in selbstsüchtigem Schmerz um den geliebten Todten seinen Sohn vernachlässigt, der sein Stolz, sein Liebling, seine Freude gewesen? War es nicht ihre Pflicht, ihm des Vaters Liebe und Fürsorge nach Kräften zu ersetzen? Und es war ihr plötzlich, als wenn sie die Stimme ihres Gatten zürnend sagen hörte: „Ehrst du so mein Andenken?"

Woher kamen ihr diese Gedanken? Sie verjagte vergebens, sie zu bannen. Lag nicht Alfred's Erziehung beim Großvater, der noch so frisch und rüstig war, der den Knaben so innig liebte, in den besten Händen? Aber die innere Stimme ließ sich nicht zum Schweigen bringen. Unter dem sanften Druck der kleinen, rauhen und doch so zärtlichen Knabenhand erwachte etwas in ihr, das lange geschlafen hatte, ein Gefühl, das erstorben schien, überwuchert von Gram und Zorn und Bitterkeit: die Mutterliebe.

Sie zog Alfred an sich, sie drückte ihn fest an ihr Herz, sie küßte seinen Mund, seine Wangen.

„Ich merke schon, daß es dir besser geht", meinte der Kleine befriedigt; dann lief er ans Fenster und preßte seine Hände gegen die Scheiben.

„Was machst du, Freddy?" fragte sie verwundert.

„Ich mache meine Hände wieder kalt", entgegnete er eifrig, „wenn sie warm sind, dann nützt es nichts mehr."

Als er sich ihr wieder zuwandte, sah er Thränen in ihren Augen — Thränen der Rührung. Er verstand sie aber nicht; er glaubte, sie sei traurig. Und der Doctor hatte doch gesagt, sie solle sich freuen, um wieder gesund zu werden.

Bekümmert und rathlos blickte Freddy um sich. Da fiel sein Blick auf den Hund, der am Fußende des Lagers friedlich schlummerte. Ein großer Entschluß keimte in seiner Seele. Einen Augenblick schwankte er, dann beugte er sich zu der blassen Frau nieder, und während er seinen Arm um ihren Hals schlang, flüsterte er ihr ins Ohr: „Sei nicht traurig, liebes Mütterchen, ich will dir auch mein Hündchen schenken."

Obgleich sie seine Bewegründe nicht kannte, verstand sie doch, daß er ihr sein liebstes Besitzthum bot, um ihr eine Freude zu machen, und mit bewegter Stimme sagte sie: „Das wolltest du, Freddy?"

Er sah, trotz der beginnenden Dunkelheit, wie sie ihn mit glücklichem Lächeln anblickte, und jubelnd sprang er auf: „Jetzt hab' ich's getroffen! Gelt, Mama, nun freust du dich wieder?"

Fröhlockend klatschte er in die Hände. „Sie wußten gar nicht, womit sie dir eine Freude machen sollten. Und ich auch nicht. Wie gut, daß es mir nun doch eingefallen ist! Nun sage auch, daß es eine Freude ist!" bat er eindringlich.

„Eine große Freude", bestätigte sie von Herzen. „Aber, Freddy, thut es dir denn nicht sehr leid, das Hündchen wegzugeben?"

Der Knabe zögerte ein wenig mit der Antwort. „Ich doch", sagte er dann mit einem kleinen Seufzer, aber mit überzeugender Wärme fügte er hinzu: „Es thäte mir noch viel leider, wenn du stirbtest."

Und dann mußte sie ihm versprechen, wieder gesund zu werden, und sie plauderten von der Vergangenheit, von dem lieben kleinen Hündchen, wo sie gewohnt hatten, von der grünen Waldeinsamkeit, von den Hirschen und Rehen, von dem lieben lustigen Papa, und die Mutter wunderte sich immer wieder, wie treu des Knaben Gedächtniß all die schönen, heitern Bilder aus glücklichen Zeiten bewahrt hatte.

Auch von der Zukunft sprachen sie. Wie Freddy zu einem großen Mann heranwachsen und eine schöne grüne Uniform tragen würde wie der Papa, wie sie wieder im Walde wohnen wollten und viele, viele Hunde halten.

Und im Herzen der jungen Witwe erwachte der heiße Wunsch, zu leben um des Knaben willen. Sie fühlte sich nicht mehr arm und verlassen, nun seine Hand sich vertrauend in die ihre schmiegte. Ihre Zukunft erschien ihr nicht mehr öde und trostlos, da sie doch auch seine Zukunft war.

Als der Großvater nach einer Weile heraufkam, war er nicht wenig erstaunt, die beiden noch im Dunkeln zu finden. Er traute seinen Ohren nicht, als beim Oeffnen der Thür fröhliche Stimmen und helles Lachen ihm entgegenklangen. Verwundert blieb er auf der Schwelle stehen.

Da sprang auch schon Alfred auf ihn zu und ergriff seine Hand: „Komm nur, Großvater, die Mama ist wieder ganz gesund!" Und da er ihm zum Lager der Kranken folgte und sich in zärtlicher Sorge über sie beugte, hörte er sie mit bewegter Stimme sagen: „Und wenn ich's noch nicht bin, will ich es werden. Du hast viel mit mir durchgemacht, lieber Vater, aber von heute an soll's besser werden. Das verspreche ich dir."

Ein Alp fiel von seinem Herzen, und als sie ihm mit leiser Stimme von der Ursache ihres Stimmungswechsels erzählte, war er froh, daß nur ein Strahl des aufgehenden Mondes das Zimmer theilweise erhellte, der die Thränen nicht verrieth, die seine Augen füllten.

Wo aber war Alfred? Er hatte sich in die dunkelste Ecke des Zimmers zurückgezogen. Bereute er schon sein großmüthiges Geschenk? — Der Großvater wollte ein liebendes Wort an ihn richten; doch schon kam Alfred zu ihm mit der überraschenden Bemerkung: „Da hat doch der Heinrich Knopp schon wieder gelogen! Das ist aber eine Gemeinheit!" Und er bot dem Commerzienrath einen unerkennbaren Gegenstand hin. „Das sollte faules Holz sein und in der Dunkelheit leuchten, und nun ist es ganz gewöhnliches Holz und leuchtet keine Spur! Der kommt aber gewiß selber nicht in den Himmel!"

„Da wirst du ihn morgen wol wieder prügeln?" meinte der Großvater belustigt.

„O nein", erklärte Freddy geringschätzig, „ich werde ihn verachten!"

Und die Rührung löste sich in Heiterkeit auf —

Als am nächsten Tage der Doctor kam, jubelte Alfred ihm die beglückende Neuigkeit schon auf der Treppe entgegen, daß es der Mama viel, viel besser gehe.

„Ich habe ihr aber auch eine furchtbar große Freude gemacht!" verkündete er voll Stolz.

„Wodurch denn?" fragte der Arzt, ein wenig ungläubig.

„Ich habe ihr mein Hündchen geschenkt, Onkel Doctor!" Und die jubelnde Stimme hallte vom Gewölbe wieder, und es war, als ob der helle Klang Schatten und Sorgen verscheuchte und ein neues, frisches Leben, Lust und Freude verkündete.

Moden.

Toiletten für Sommerfrische und Landaufenthalt. — Einige höchst Vorbilder zu geeigneten Toiletten für den Aufenthalt in der Sommerfrische werden vielen Damen erwünscht sein. Fig. 1 zeigt ein elegantes, paletotförmig aus dem Ganzen gearbeitetes Kleid aus hellgrundigem, mit Blumen und Arabesken bedrucktem Foulard oder Taffet, das sich aber ebenso gut auch aus leichtfarbigem Alpaka herstellen läßt, wenn man nicht einen der letzteren neuen bedruckten Piquéstoffe vorzieht. Das glatte Vordertheil des Rockes wird an beiden Seiten zunächst von zwei schmalen, oben durch Straßknöpfe gehaltenen Falten eingefaßt, während die breiten Hohlfalten, in die der Rock gelegt ist, sich gleich an diese schmalen Falten

Fig. 1. Kleid aus bedrucktem Foulard oder Taffet mit Spitzenlatz.

schließen. Ein kurzer schwebender Gürtel von der Farbe des Mieders begrenzt den Taillenschluß; der Ausputz der im übrigen glatt gemachten Taille besteht aus einem faltigen, von breiten Spitzenvolants umrahmten Latz von Guipure, der oben in schmale Mittelfältchen gelegt und mit einem breiten, hochstehenden Spitzenkragen ausgestattet ist; vorn Straßknöpfe schmücken den oberen Theil des Spitzenlatzes. Die hochgebauschten Puffen der am Handgelenk mit Spitzenmanschetten garnirten Aermel werden durch Straßknöpfe gerafft. Hierzu ein runder Hut aus grobem grünen Strohgeflecht mit Ausputz von weißer Gaze und verschiedenfarbigen Rosen. — Sehr praktisch und dabei elegant erscheint das in Fig. 2 dargestellte Kleid aus hellgrauem, mit schattirten rosa Streifen gemustertem Mohair, dessen Rock vorn glatt und rückwärts in tiefe Falten gelegt ist. Die unter den Rock tretende Taille öffnet sich vorn über einem breiten Latz von großgemusterter Renaissancespitze; von dem hohen, vorn mit einer großen Schleife

Fig. 2. Kleid aus grauem rosa gestreiften Mohair.

Toiletten für Sommerfrische und Landaufenthalt.

Hut aus grobem grünen Strohgeflecht mit Ausputz von weißer Gaze und verschiedenfarbigen Rosen. — Sehr praktisch und dabei elegant erscheint das in Fig. 2 dargestellte Kleid aus hellgrauem, mit schattirten rosa Streifen gemustertem Mohair, dessen Rock vorn glatt und rückwärts in tiefe Falten gelegt ist. Die unter den Rock tretende Taille öffnet sich vorn über einem breiten Latz von großgemusterter Renaissancespitze; von dem hohen, vorn mit einer großen Schleife abschließenden Stehkragen aus grauem Atlas laufen zu beiden Seiten Atlasvatten aus, die mittels kleiner Roseiten auf dem Spitzenlatz befestigt sind. Auch der Ärmel mit einer großen Schleife geschmückte Aermel und die doppelten Puffen am Abschluß der engen, oben mit offenem Puffen ausgestatteten Aermel bestehen aus grauem Atlas. Als Ausputz des runden grauen Strohhuts dienen weiße Spitzen und rothrothe Nelken. — Fig. 3 ist ein Anzug aus graugrünem, mit

Fig. 3. Anzug aus graugrünem, mit feinen Streifen gemustertem Lodenstoff.

feinen Streifen von etwas dunklerer Schattirung gemustertem Lodenstoff, ein sogen. englisches oder Schneidercostüm (genre tailleur). Der an den Seiten und hinten in Tütenfalten geordnete Rock hat ein glattes, mit einem aufgesetzten verrundeten Schürzentheil versehenes Vorderblatt; oben bilden das aufgesetzte Theil eine echte, mit einem grünlichen Perlmutterknopf besetzte Taschenpatte. Die anschließende Jackentaille hat viereckig ausgeschnittene, mit Steppstichen eingefaßte Schößchen und einen gleichfalls mit doppelten Steppnähten umsäumten Kragen

Fig. 4. Costüm aus tabakbraunem Alpaka mit Stickereiverzierung.

Toiletten für Sommerfrische und Landaufenthalt.

nebst Revers aus graugrüner Grosgrainseide; vorn öffnet sich die Taille weit über einem plissirten und mit Rüschen garnirten weißen Batistchemisette, das sich unter einer zweireihigen, mit kleinen Revers versehenen und mit grünlichen Perlmutterknöpfen schließenden Schoßweste von Grosgrain oder Loden verläuft. Die dazugehörigen Keulenärmel endigen am Handgelenk in einer lätzchenartigen, mit Batistrüschen garnirten, über die Hand fallenden Ecke. — Das in Fig. 4 dargestellte Costüm aus tabakbraunem Alpaka hat einen rückwärts in tiefe Falten gelegten, vorn glatten und panelförmig mit doppelten Steppnähten verzierten, nicht allzu weiten Rock. Die Jackentaille ist mit ausgeschweiften Jackenschößchen und mit doppelt überwandertaffelnden Reverskragen versehen; die obersten Revers sind mit Schnurstickerei verziert,

Fig. 5. Anzug aus gestreiftem Foil de Chevre und marinefarbenem Tuch.

ebenso die bedeckende schneidige Weste, die sich über einer creme-farbigen Chemisette von plissirtem crèmefarbigen Seidenmull öffnet. Die über dem Ellbogen hochgepufften Aermel verlaufen in enge, mit breiten Aufschlägen ausgestattete Stulpen. Die Garnirung des breiten Strohhuts besteht aus weißer Gaze, Chenillefedern in cyan Bouquet gelber Blümchen. — Fig. 5 ist ein netter Anzug für ein ganz junges Mädchen, der Rock besteht aus hellem, mit einfarbigen schmalen Linien gestreiftem Foil de Chevre und die vorn den Rock tretende blusenförmige Taille aus marinefarbenem Tuch. Den Ausputz der vorn unter einer breiten, mit großen Knöpfen besetzten und mit schmalen Spitzen garnirten Revers schließenden Blende bildet eine Berthe aus doppelt übereinanderfallenden weißen Spitzenvolants; die Ballonärmel reichen nur bis über den Ellbogen, der breite Steckkragen ist im Nacken mit Schleife

Fig. 6. Anzug aus glacirtem Mohair und dunkelrothem Tuch mit Spitzenausputz.

Toiletten für Sommerfrische und Landaufenthalt.

geziert. Als Schmuck des runden blauen Strohhuts dienen Schleifen von marinenblauem, durch eine Straßschnalle gehaltenem Atlasband und zwei hochstehende schwarze Federn. — Der gerüschte Anzug Fig. 6 ist aus einem Rock von grauem glacirtem Mohair und einer mit einfarbigen Spitzen garnirten Blusentaille von dunkelrothem Tuch zusammengestellt. Der glockenförmige, von der Taille zu einer Art Cul steht ohne Besatz, desto reicher ist die unter den Rock tretende Tuchtaille mit einem viereckigen Koller, Stickkragen, über den

Epauletten von ecrufarbiger Spitze ausgeputzt. Zwischen den Falten und den Epauletten sind dunkelrothe Atlasbandschleifen angebracht, und der durch eine Straßschnalle zusammengehaltene Gürtel ist von demselben rothem Atlas, die nur bis über den Ellbogen reichenden Aufschläge sind am Abschluß mit einem Spitzenaufschlag versehen. Den hübschen Strohhut schmücken Garnirungen von plissirtem Tüll und schwarze Federn.

Für die Redaction verantwortlich: Franz Wirth in Leipzig.

Verfälschte Seide!

Man verbreitet die [illegible] Seidenstoffe, von denen man [illegible] die einzige Verfälschung [illegible] Schuß, resp. gefärbte Seide [illegible] bezeichnet, verwendet wird und [illegible] Kette nur ganz [illegible] der Seide [illegible] Ware [illegible] Stoffe [illegible] braucht [illegible] die „Schweizer" [illegible] [illegible] [illegible]

Lohse's La Violetta-Muguet

Taschentuch-Parfüm — Seife — Puder — Toilette-Wasser — Riechkissen.

Hervorragende Neuheit!! Eine glückliche Vereinigung der beiden edelsten Blüthendüfte, des italienischen Veilchens mit dem köstlichen Maiglöckchen zu einem Bouquet von überraschender Feinheit und Fülle des Aromas.

45/46 Jägerstr., Berlin. ≈ Königlicher Hoflieferant. ≈ • **GUSTAV LOHSE** • Berlin, Jägerstr. 45/46. ≈ Königlicher Hoflieferant. ≈

Käuflich in allen Parfümerien, Drogerien und Apotheken, sowie bei allen Coiffeuren des In- und Auslandes.

Banck's weisse Ventilations-Hemden und Stoffe

Gesundheits-Leibwäsche ersten Ranges, nach kompetenten Gutachten das Hervorragendste, was auf diesem Gebiete bisher geleistet worden ist.
Verkauf nur durch Wäsche-Geschäfte. — Proben und Preise auch direct und kostenfrei. (556)

E. F. BANCK, Bielefeld. (Gründung 1823.)

Wichtig für die Saison!

Die Blouse ist während der Sommer-Saison zweifellos das bequemste und beste Kleidungsstück der Damen; sie wirkt indeß erst dann wirklich angenehm, wenn sie durch einen geschmackvollen Gürtel mit dem Rocke verbunden und dadurch ihren ruhigen Abschluß erhält.

Damengürtel in den neuesten, hochelegant gestickten Modestoffen der Saison, wie: „Cleopatra", Cuir etc. etc. in brillanten, aparten Farben und prachtvollen Dessins sowie reizende Sachen in Schuppen und Pailletten sind in jedem besseren Geschäft Damen-Confection betr. Branche zu haben.

Wiederverkäufer belieben Auswahlsendungen zu verlangen!

Ludwig Gerber & Co., Leipzig.
— Haus in Paris. —

Möbelstoffe
liefert — jede Meterzahl zu Fabrikpreisen —
Richard Zieger, Chemnitz.
Grösste Auswahl! Vielseitige Empfehlungen!

Möbel-Damast per Meter von Mark 1,90 an.
„ Coteline „ „ „ „ 3,60 „
Woll-Crepe-Eipe (Stoff für Roben und Unterzeugstoffe) per Meter von Mark 2,75 „
Mohair-Plüsch, glatt und gemustert, per Meter von . . . . . Mark 3,90 „
Decorations-Plüsch, 130 cm breit, in brillanten Farben, per Meter von . . . . . Mark 4,80 „

Fürstliches Conservatorium der Musik in Sondershausen.

Gesang- und Opernschule. Streichinstr.-, Blasinstr.-, Orchester-, Dirigenten-, Clavier-, Orgel- u. Theorieschule.

Vollständige Ausbildung für den Künstler, sowie für den Lehrerberuf. 21 Lehrer. Prospect u. Schulbericht sind durch das Secretariat, an welches auch die Anmeldungen zu richten sind. (941)

Beginn des Wintersemesters am 25. September.
Der Director: Hofkapellmeister Prof. **Schroeder.**

Negergarn
ist das beste baumwollene Strickgarn
Diamantschwarz und alle Farben echt
und nicht gesundheitsschädlich
NEGERGARN-ESTREMADURA, NEGER-DOPPELGARN
auch in gebleicht aus dem edelsten Material gefertigt.
Schutz-Marke

F. B. Walter, Dresden-A.
Moritz-Strasse 20.
Fabrikation eleganter praktischer Masseur-Artikel für die Kurzwaarenbranche, Eisenhandlungen, Möbelfabriken etc.
Engros. Mehrfach Patentirt in allen Staaten. Export.
Vertretungen:
Conrad Schaltwig, Berlin SO., Wilmsdorferstr. 121
Hamburg, 27 Borstel 51. Manchester, 14. Bloom St.
Amsterdam, Wien IV.,
Dänmark 35. Frankenberggasse 8.
Walter's bester Garderobehalter der Welt.

Walter's neue praktische Garderobe-Schrankeinrichtung mit Stock u. Schirmhalter. In neuen und getragenen Schränken leicht zu befestigen. (935)
Käuflich in allen entsprechenden Handlungen. Prospecte und Preislisten.
— Vertreter gesucht. —

ODONTA
Zahn-Wasser
zur Pflege des Mundes und Erhaltung der Zähne
WOLFF & SOHN
Verkaufs-Niederlagen in allen besseren Parfümerie-, Friseur- u. Drogen-Geschäften. (734)

Congo-Socken
gegen Schweissfüsse, für Touristen die grösste Wohlthat, verbannen d. Wundsein d. Füsse, machen rasch weich jeden alten Strumpf 2- bis 3mal getragen, mit Leichtigkeit wieder neu, Tuch- od. gewöhnl. Strümpfen vorzuziehen, Congo-Socken als Unterstrümpfe.
SCHUTZ-MARKE
Hermsdorf-schwarze Strümpfe
Congo-Socken zu Fabrikpreisen
M. V. Jaeger, Chemnitz.
Gefälligst verlange ich [illegible] Preisliste „Congo-Socken".
Chemnitzer Strumpfwaaren- u. Congo-Fabrik.

Teppiche!
Billigste Bezugsquelle für
fehlerhafte Teppiche, Bettvorleger à M. 6, 8, 10 bis 100 Mark. Musterkatalog gratis
Sophastoff-Reste!!
erstaunlich und kurz spottbillig. Proben frei.
Teppich-Fabrik Emil Lefèvre, BERLIN S. Oranienstr. 138

Plüsche Dein Heim!
mit Apparaten von
Richard Schippel,
Chemnitz-Kappel.
Gratis senden wir Interessenten über Luftabsauger für Schornsteine oder Ventile, Luftkühler, Luftreiniger, Lüftungsrohrleiten und ganze Anlagen. (941)

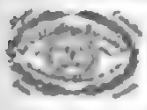

Glatten-Hackfichte,
bestes und dicht gewachsenes Material für Bepflanzung von Kirchhof- u. Familiengräbern, Trauer-Arrangements, 4 Meter hoch, 1 Meter Ballen, 4 Mark franco Leipzig.

Eiserne Bettstellen

für Kinder von 7 M 50, für Erwachsene von 5 M 10 an, Matratzen, Betten für Kinder und Erwachsene, Blumentische, Blumentreppen, Kleiderständer, Schirmständer, Flaschenschränke, Divans, Waschtische. — Preisliste Deferans in zum Deutschland von 50 M an. — Gefällige Referenzen. — Verzeichniss frei. (720)

Richard Furcht, Leipzig.

Richard Wecker,
Rostock i. M.
Tapeten-Versandgesch.
Musterbücher auf Verlangen postwendend franco.

FERAXOLIN [illegible] Alleinverkauf en gros-Lager: Joh. Grolich, Brünn (Mähren). (951)

LAVILLE
LIQUEUR und PILLEN des Dr
RHEUMATISMUS und GICHT
Sichere Heilung durch den Liqueur und die Pillen des Dr Laville dargestellt von COMAR, 33, rue St-Claude, Paris.
Der Liqueur heilt acute die Pillen chronische Leiden.
Seit vielen Jahren von Aerzten und in Krankenhäusern mit grossem Erfolg angewandt.
Verkauf auf ärztliche Verordnung in den Apotheken.

Special-Recepte für Glanzplätte, Wagen- und Maschinenfett, Schuster- und Patentwichse, Lack-, Bronze-Farben, Tinten, Oele, Kitt, Leder, Parfüms u. bergl. Artikel erth. u. verräthet Preis billig
Erwerbs-Katalog für Jedermann gratis u. fr.
Wilh. Schiller & Co., Charlottenburg.

Idealkronen,
ärztlich empfohlen. Zahnersatz ohne Platten etc. Briefe erbeten an Dr. A. Wirthgen, Hamburg.

Erfrischende, abführende Fruchtpastille
TAMAR INDIEN GRILLON
Gegen VERSTOPFUNG
Hämorrhoiden, Congestion, Leberleiden, Magenbeschwerden.
PARIS, 33, Rue des Archives. — In allen Apotheken.

MÉLANOGÈNE DICQUEMARE
Apotheker in ROUEN
Unschädlicher Pflanzenstoff
ZUR FÄRBUNG
der Haare und des Bartes
in Schwarz, Braun, Kastanien, Dunkelbraun
färbt nicht die Haut.
In allen besseren Coiffeur- u. Parfümerie-Geschäften.

Plättet mit Glühstoff der Deutschen Glühstoff-Gesellschaft Dresden!

Anzeigen aller Art

finden durch die seit 1843 allwöchentlich in Leipzig erscheinende „Illustrirte Zeitung" die weiteste und wirksamste Verbreitung. Die Insertionsgebühren betragen für die Nonpareille-Spaltzeile (der Zeile Raum 1 Mark. Die für die „Illustrirte Zeitung" bestimmten Inserate gelangen, wenn der Einsendung spätestens bis Donnerstag 12 Uhr erfolgt, megt eben in der acht Tage darnach erscheinenden Nummer zur Aufnahme. Ausführliche Insertions-Bedingungen und Probenummern auf Wunsch.

Expedition der Illustrirten Zeitung (J. J. Weber) in Leipzig.

VERSAND-GESCHÄFT MEY & EDLICH

Alle Aufträge von 20 Mark an werden portofrei ausgeführt: innerhalb Deutschland, Oesterreich-Ungarn, der Schweiz, Belgien, Holland und Dänemark.

Königl. Sächsische und Königl. Rumänische Hoflieferanten.

LEIPZIG-PLAGWITZ.

Nichtgefallende Waaren werden bereitwilligst zurückgenommen oder umgetauscht.

Mey's Monopol-Stoffwäsche.

Die billigste, eleganteste und praktischste Neuheit der Wäsche-Fabrikation.

Diese nach einer mehrjährig neuen Methode gearbeiteten Kragen und Manschetten, übertreffen an Dauerhaftigkeit und Schönheit des Aussehens alles bisher in Stoffwäsche Gebotene. Der Stoff-Ueberzug ist so angebracht, dass ein Ausfransen der Kanten absolut unmöglich ist. Mey's Monopol-Stoffkragen sind von leinener Wäsche nicht zu unterscheiden und viel praktischer und billiger als diese.

MAJOR
Vorn ca. 5, hinten ca. 4½ Cm. hoch. Weiten: 31—46 Cm. Preis: M. 10.—, Dtzd. „ —.85.

CAPTAIN
Vorn ca. 5, hinten ca. 4½ Cm. hoch. Weiten: 31—46 Cm. Preis: M. 10.—, Dtzd.: „ —.85.

LEIPZIG
Weiten: 35—46 Cm. Umschlaghöhe 7½ Cm. Preis: M. 11.50, Dtzd. „ 1.—.

WELLINGTON
Weiten: 31—46 Cm. Umschlaghöhe 6½ Cm. Preis: M. 11.50, Dtzd. „ 1.—.

NELSON
Weiten: 31—46 Cm. Umschlaghöhe 6½ Cm. Preis: M. 11.50, Dtzd. „ 1.—.

ODESSA
Weiten: 35—46 Cm. Umschlaghöhe 6½ Cm. Preis: M. 10.75, Dtzd. „ —.95.

COLONEL
Vorn 4½ hinten 4 Cm hoch. Weiten: 35—46 Cm. Preis: M. 11.50, Dtzd. „ 1.—.

ROSKAS
ca. 4½ Cm. hoch. Weiten: 35—46 Cm. Preis: M. —, Dtzd. „ —.

HAYDN
Mit 2 od. 3 Knopflöchern. Manschettenweite ca. 10 Cm. Weiten: 27—38 Cm. Preis: M. 14.—, Dtzd. „ 1.65.

TENNYSON
Mit 1 Knopfloch. Manschettenweite ca. 10 Cm. Weiten: 27—38 Cm. Preis: M. 13.75, Dtzd. „ 1.30.

KÖLN
ca. 3 Cm. hoch. Weiten: 28—46 Cm. Preis: M. 8.50, Dtzd. „ —.75.

KIEL
ca. 3½ Cm. hoch. Weiten: 28—46 Cm. Preis: M. 8.75, Dtzd. „ —.85.

DRESDEN
ca. 4 Cm. hoch. Weiten: 28—46 Cm. Preis: M. 9.—, Dtzd. „ —.90.

ST. PETERSBURG
ca. 4½ Cm. hoch. Weiten: 28—44 Cm. Preis: M. 10.—, Dtzd. „ —.90.

FIGARO
Mit 1 Knopfloch. Manschettenweite 7 Cm. Weiten: 28—38 Cm. Preis: M. 14.—, Dtzd. „ 1.35.

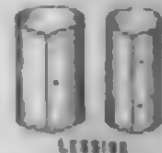

LESSING
Mit 2 od. 3 Knopflöchern. Manschettenweite ca. 10 Cm. Weiten: 27—38 Cm. Preis: M. 14.—, Dtzd. „ 1.35.

Mey's Monopol-Stoffwäsche ist in den durch Plakate kenntlich gemachten Verkaufsstellen zu haben. Sollte man sie am Platze nicht erhalten können, so wende man sich an das Versand-Geschäft Mey & Edlich, Königl. Sächs. und Königl. Rumän. Hoflieferanten, Leipzig-Plagwitz, und verlange den ausführlichen Katalog, welcher unberechnet und portofrei versandt wird. (61)

Berliner Tageblatt

Den Ruf eines Weltblattes

hat sich das B. T. durch die allgemeine Verbreitung nicht allein in Deutschland, sondern in der ganzen gebildeten Welt, selbst in den entferntesten Ländern, erworben. Wo überhaupt im Ausland deutsche Zeitungen gehalten werden, da begegnet man sicherlich in erster Reihe dem B. T.

Diese universelle Verbreitung verdankt es seinem reichen, gediegenen Inhalt, sowie der Schnelligkeit und Zuverlässigkeit in der Berichterstattung (vermöge der an allen Weltplätzen angestellten eigenen Korrespondenten). Die Abonnenten des **B. T.** empfangen allwöchentlich folgende **fünf höchst werthvolle Separat-Beiblätter:** Das illustrirte Witzblatt **„Ulk"**, die feuilletonistische Montagsausgabe **„Der Zeitgeist"**, die **„Technische Rundschau"**, das beliebte Sonntagsblatt **„Deutsche Lesehalle"** und die „Mittheilungen über **Landwirthschaft, Gartenbau und Hauswirthschaft"**.

Die sorgfältig redigirte, vielseitige **„Handels-Zeitung"** des **B. T.** erfreut sich wegen ihrer unparteiischen Haltung in handelspolitischen und wirthschaftlichen Fragen einer ganz besonderen Achtung.

Regelmäßig bringen in ihrem großen Umfange auch die ausgezeichneten wissenschaftlichen Feuilletons, über alle Gebieten der Wissenschaft und höheren Künste sowie die belletristischen Beiblätter, insbesondere die **wertvollen Romane** und Novellen beigegeben, welche im täglichen Roman-Feuilleton des **B. T.** erscheinen und zwar in **Deutschland allein** in dieser Fülle und **niemals gleichzeitig in anderen Zeitungen**, wie dies jetzt vielfach üblich ist.

Im nächsten Quartal gelangt zum Abdruck der Roman

„Eine Liebestragödie" von **Paul Bourget**

dem berühmten französischen Akademiker. Bourget gilt als einer der ersten unter den lebenden Romandichtern Frankreichs. Die Stärke seines Talentes liegt in der psychologisch feinen Seelenmalerei, in der fein ausgeführten Charakteristik der handelnden Personen. In obigem, an der lachenden Riviera spielenden, tragischen Idyll kommen die Vorzüge des Verfassers besonders zur Geltung.

Vierteljährliches Abonnement kostet 3 Mark 75 Pf. bei allen Postämtern. Probenummern gratis. Inserate (Zeile 50 Pf.) finden erfolgreichste Verbreitung in allen Theilen Deutschlands, sowie im Auslande. (921)

Fußschweiß-Streupulver weiß, unschädl., sicherstes u. vorzüglichst Mittel gegen Wundlaufen der Füße beseitigt sofort den Geruch, vertreibt den Schweiß nicht, sondern absorbirt ihn. Dose 1 Mark. Zu beziehen durch Paul Schubert, Oldenburg i. Gr. (961)

Epilepsie (Fallsucht). Sicherer Heilerfolg durch Behandlung von Dr. phil. Cramer in Barmbeck i. H. Broschüre 3 a Hamburg. :: Weiße Taste.

Photographie.
1a. Retoucheur (962)
Aquarellmaler - Operateur.
Ein Portraitgeschäft I. Ranges wünscht eine allererste Kraft, Retoucheur und Aquarellmaler, womöglich auch Operateur, bei hohem Gehalt für dauernd zu engagiren. Die Stellung (sichere Existenz) eignet sich nur für Herren, die den höchsten Anforderungen entsprechen und Referenzen erster Häuser beibringen. Gefl. Off. mit eig. Portrait u. Gehaltsforderung unter **Photographie 1000** an die Exped. dieser Zeitung in Leipzig.

Angenehmer Ruhesitz!
Rittergut, 150 ha., für nur 112 000 M. ohne Inventar. Gutshaus 2 Etagen, 12 Zimmer, Zentralheizung, gute Wirthschaftsgebäude, gute Verkehrslage, Prov. Brandenburg. (961) Gefl. Offerten sub. M. C. 71 an Haasenstein & Vogler (A.-G.), Berlin SW. 19.

Gesichtspickel, Sommersprossen (961) G. Reichert, Berlin.

Haasenstein & Vogler A.G.
Aelteste Annoncenexpedition.
Besorgt an allen Orten Deutschlands, auch in Oesterreich, Ungarn, Italien etc. ohne Preisaufschlag Insertionsaufträge unter Berechnung billigster Original-Bedingungen, sowie jede weitere gütige Auskunft.
Abfassung und empfehlenswerthester Arrangement.
Kostenanschläge, originelle Skizzen und Auskunft bezüglich der wirksamsten Plätze

Druck und Verlag von J. J. Weber in Leipzig.

Dr. Lahmann's

Pflanzen-Nährsalz-Extract, per Topf ℳ 1,70,

ist ein im Aussehen Aroma und der Verwendungsweise dem Fleischextract ähnlicher Extract aus besonders nährsalzreichen Pflanzen und dazu bestimmt, den für die Ernährung so äusserst wichtigen Nährsalzgehalt der Speisen zu erhöhen und dadurch die Fehler der landesüblichen Zubereitung zu corrigiren.

Pflanzen-Nährsalz-Cacao, per ½ Kilo ℳ 2,—

Pflanzen-Nährsalz-Chocolade,

per ½ Kilo ℳ 2,— und ℳ 1,60,

sind, weil ohne den bei den gewöhnlichen Cacao's üblichen Zusatz schädlicher Alkalien von mineralischer Abstammung hergestellt, und weil mit Pflanzen-Nährsalz-Extract bearbeitet, die einzig wahrhaft gesunden Cacao-Präparate und von bedeutend erhöhtem Nährwerth. (641)

Beim Kaiserl. Patentamte unter Nr. 3163 eingetragene Schutzmarke.

Man verlange Gratis-Broschüre von den nächstgen Fabrikanten **Hewel & Veithen in Köln a. Rhein.**

Käuflich in allen Apotheken sowie besseren Colonialwaaren-, Delikatessen- und Droguen-Handlungen.

Berger's

Mexico

Fabrik
Robert Berger,
Pössneck i. Th.

Chocolade

Für Reise- und Landaufenthalt

empfiehlt das Conserven-Specialgeschäft von **Gustav Markendorf, Leipzig**

in- und ausländische

Conserven,

sowie viele Specialitäten für Tafel und feine Küche. — Katalog gratis.

Th. Lappe's **Aromatique**

feinster Magenliqueur

Allein echt fabricirt seit dem Jahre 1828

von **Th. Lappe,** Apothekenbesitzer, Sondershausen in Thüringen.

Höchste Auszeichnung Weltausstellung Chicago 1893.

Prämiirt

in Merseburg 1865 goldene Medaille, Wittenberg 1869, Lyon 1871, Breslau 1877, Sydney 1879, Porto Alegre 1881, Amsterdam 1883, Antwerpen 1885, Halle 1881, der einzige preisgekrönte von allen deutschen ausgestellten Liqueuren, London, Deutsche Ausstellung 1891 Ehrendiplom, Gotha 1865, Erfurt 1894 silberne Medaille, Lübeck 1895 goldene Medaille.

Zu haben in den meisten feineren Colonialwaaren- und Delikatessenhandlungen.

Vor Nachahmungen, welche in ähnlicher Ausstattung wie Th. Lappe's Aromatique in den Handel gebracht werden, wird gewarnt.

CHOCOLADE
Lobeck & Co
Kgl. Hoflieferanten
DRESDEN
CACAO

Scherings Pepsin-Essenz

nach Vorschrift von Geh.-Med.-Rath Prof. Dr. O. Liebreich, beseitigt binnen kurzer Zeit

Verdauungsbeschwerden, Sodbrennen, Magenverschleimung, die Folgen von Unregelmässigkeiten im Essen und Trinken, und ist ganz besonders Frauen und Mädchen zu empfehlen, die leidend, Blutarmuth, Hysterie und **Magenschwäche** haben. Preis ½ Fl. 1, ¼ Fl. 1,50 M. Illustrirte Anleitungen an Jedermann gratis.

Scherings Grüne Apotheke, Berlin N., Chausseestraße 19.

Niederlagen in den hiesigen Apotheken und Droguenhandlungen.

Man verlange ausdrücklich Scherings Pepsin-Essenz.

LIQUEUR-PATRONEN lassen sich Mr. J. Schrader's von Jedermann

sofort feinste Tafel-Liqueure, Bitters und aromatische Haus-Getränke, die sonst viel Geld kosten, wie **Chartreuse, Benedictiner, Maraschino, Curaçao, Bonscamp** etc. (ca. 20 Recepte), in einer den besten Marken gleichkommenden Qualität und zu einem billig herzustellen. 1 Patr. zu 2½ Liter Liqueur 60 Pfg. Genaue Gebrauchsvorschrift. Man verlange Prospekte gratis. **J. Schrader,** Feuerbach-Stuttgart.

Lebensversicherungs-Gesellschaft zu Leipzig

(alte „Leipziger") auf Gegenseitigkeit gegründet 1830.

Versicherungsbestand:
Ende 1890: 406 Millionen ℳ; Ende 1894: 439 Millionen ℳ; Ende 1895: 457 Millionen ℳ

Vermögen:
Ende 1890: 113 Millionen ℳ; Ende 1894: 123 Millionen ℳ; Ende 1895: 133 Millionen ℳ

Gezahlte Versicherungssummen:
bis Ende 1890: 78 Millionen ℳ; bis Ende 1894: 94 Millionen ℳ; bis Ende 1895: 99 Millionen ℳ

Die Versicherten erhielten durchschnittlich an Dividende gezahlt:
1840—49: 18%, 1850—59: 30%, 1860—69: 29%, 1870—79: 34%, 1880—89: 41%, 1890—95: 42% der ordentlichen Jahresprämien.

Bei den 41 deutschen Lebensversicherungs-Gesellschaften waren Ende vorigen Jahres zusammen 5500 Millionen Mark versichert. Diese Riesenziffer zeigt, welche Ausdehnung die Lebensversicherung in Deutschland bereits gewonnen hat. Die Lebensversicherung ist ein Segen für Jedermann. Niemand, kein Kaufmann, kein Gewerbetreibender, kein Landwirth, kein Beamter sollte daher versäumen, seinen Versicherungsvertrag zu bilden.

Die Lebensversicherungs-Gesellschaft zu Leipzig ist bei geringsten Prämienbelastungen unanfechtbarer Sicherheit, Bewegung, eine der ersten und billigsten Lebensversicherungsanstalten Deutschlands. Alle Ueberschüsse fallen bei ihr den Versicherten zu.

Nähere Auskunft ertheilen die Gesellschaft, sowie deren Vertreter.

Immer wieder

gebe ich den Hausfrauen den guten Rath, bei der Bereitung des Kaffeegetränkes Weber's Carlsbader Kaffeegewürz zu verwenden. Ein Feinschmecker.

CHOCOLADEN, CACAOS, Biscuits, Cakes von B. SPRENGEL & Co. HANNOVER sind unübertrefflich. Zu haben in fast allen besseren Geschäften

Erfrischende, abführende Fruchtpastille

TAMAR INDIEN GRILLON

Gegen **VERSTOPFUNG**

Hämorrhoiden, Congestion, Leberleiden, Magenbeschwerden.

PARIS, 53, Rue des Archives. — *In allen Apotheken.*

Nach dem einstimmigen Urtheil der Aerzte ist die verordnete Lunde-Rosenthal'sche

Fleischsolution

der **Dr. Mirus'schen Hofapotheke** (R. MITZ) — Jena — bei leicht verdaulicher Nahrungsmittel für

Magen- und Darmkranke,

ein vorzügliches Kräftigungsmittel für Nervenleidende, Genesende, Greise, Schwächl. Kinder, eine geeignete Speise bei Krankheiten des Mundes, welche eine Nahrung fester Nahrung verbieten. Vorräthig in den Apotheken; nach Orten, wo Niederl. n. noth., verl. d. Zusatz Niederl.

*) Um das Originalpräparat zu erhalten, achte man auf diese Schutzmarke.

MÉLANOGÈNE DICQUEMARE

Apotheker in ROUEN

Unschädlicher Pflanzenstoff

ZUR FÄRBUNG

der Haare und des Bartes

in Schwarz, Braun, Kastanien, Dunkelblond

Färbt nicht die Haut.

Zu haben bei den bedeutend. Coiffeurs u. Parfumeurs.

(912)

VERSAND-GESCHÄFT MEY & EDLICH

Königl. Sächsische und Königl. Rumänische Hoflieferanten

LEIPZIG-PLAGWITZ.

Alle Aufträge von 20 Mark an werden portofrei ausgeführt innerhalb Deutschland, Oesterreich-Ungarn, der Schweiz, Belgien, Holland und Dänemark.

Nichtgefallende Waren werden bereitwilligst zurückgenommen und umgetauscht.

Weisse baumwollene gekräuselte Handtücher
mit bunter Querkante und Fransen.

Grösse in Cm.	Marke	Preis für das Stück	Preis bei Entnahme von 6 Stück
50 × 100	508	M. —.75	St. M. —.70
50 × 110	523	„ 1.—	„ „ —.95
50 × 110	509	„ 1.25	„ „ 1.20
50 × 120	517	„ 1.60	„ „ 1.55
53 × 120	531	„ 1.20	„ „ 1.15
60 × 130	532	„ 1.80	„ „ 1.75

Gestreift. **Leinene** *Gestreift.*

Gerstenkorn-Badelaken
mit rother Bordüre.

Grösse in Cm.	Marke	Preis für das Stück	Bei Entnahme von 3 Stück das Stück
145 × 200	520	M. 4.25	M. 4.—
150 × 200	502	„ 4.70	„ 4.50

Weisse baumwollene gekräuselte Badelaken,
mittel.

Grösse in Cm.	Marke	Preis für das Stück	Preis bei Entnahme von 3 Stück
140 × 200	501	M. 5.—	St. M. 4.80
140 × 220	528	„ 6.50	„ „ 6.25

Nr. 402.

Abtheilung: Bade-Artikel.

Bade-Anzüge.

Für Kinder.

	Länge in Cm. 90	95
	M.	M.
Nr. 700. Bester Cotton mit einfarbigem Besatz	2.15	2.35
Nr. 700. Aechtrother Cotton mit echtrothem Cotton mit weissem Streifenbesatz	2.30	2.60
Nr. 402. Bedruckter Barchent mit Bordüren und Spitzenbesatz	2.60	2.90

Für Damen.

	Länge in Cm. 140	155
	M.	M.
Nr. 700. Bester Cotton mit einfarbigem Besatz Stück	2.40	3.00
Nr. 700. Aechtrother Cotton mit echtrothem Cotton mit weissem Streifenbesatz Stück	2.90	3.25
Nr. 402. Bedruckter Barchent mit Bordüren u. Spitzenbesatz Stück	3.10	3.50
Nr. 401. Echtrother Cotton m. Spitzenbesatz Stück	3.75	4.—
Nr. 402. Echtrother oder marineblauer Cotton mit weissem Kragen und Aufschlagbesatz Stück	4.60	4.90
Nr. 403. Hochgeschlossener Badepelerin mit Streifenbesatz Stück	5.40	6.—
Nr. 404. Bartlosfertiger reinwollener Flanell mit Streifenbesatz am Unterbesatz Stück	9.50	10.

Bade-Hauben, Bade-Pantoffeln, Bade-Schwämme, Badewannen-Vorleger, Waschhandschuhe, Waschbürsten, Frottir-Riemen, Bade-Thermometer etc.

Nr. 403.

Bade-Mäntel.

Für Kinder.

	Länge 110 Cm.
	Stück M. 4.50
Nr. 406. Von weissem Frottirstoff mit buntgewebtem Kragen	

Für Damen.

Von weissem Frottirstoff

	Länge in Cm. 140	150
	M.	M.
Nr. 406. Mit buntgewebtem Kragen Stück	6.75	7.50
Nr. 407. Mit buntgewebtem Capuchon	7.20	8.—
Nr. 408. Mit buntgewebten Aermeln und Capuchon Taillenform Stück	8.45	10.
Von hellfarbigem gemusterten Frottirstoff		
Nr. 409. Mit Aermeln u. Capuchon Stück	11.25	12.50
Nr. 410. Ohne Aermel mit Umlegekragen Stück	7.25	8.50

Für Herren.

Nr. 411. Von weissem Frottirstoff, mit Aermeln und Capuchon Stück	8.25 10.

Graue leinene gekräuselte Frottir-Handtücher
mit bunter Querkante und Fransen extra.

Grösse in Cm.	Marke	Preis für das Stück	Preis bei Entnahme von 6 Stück
50 × 110	513	M. 1.25	Stück M. 1.20
53 × 122	514	„ 1.90	„ „ 1.80
50 × 110	521	„ 2.—	„ „ 1.90

Unser ausführliches Preisverzeichniss versenden wir unberechnet und portofrei.

50% Gewichtsersparniss! Patentirt in allen Culturstaaten.

Für das Ausland Wiederverkäufer gesucht.

Mädler's Patent-Koffer

Unerreicht an Leichtigkeit, Eleganz u. Haltbarkeit.

Zu beziehen nur durch Fabrik u. Versand-Geschäft

MORITZ MÄDLER
LEIPZIG-LINDENAU.

Kataloge gratis.

№ 581	60 cm lang,	44 cm breit,	34 cm hoch	Mk. 65
„ 582	70 „	48 „	38 „	„ 75.
„ 583	86 „	50 „	41 „	„ 85.
„ 584	90 „	52 „	44 „	„ 105.
„ 585	100 „	55 „	48 „	„ 115.
№ 591	60 cm lang,	44 cm breit,	44 cm hoch	Mk. 75.
„ 592	76 „	48 „	48 „	„ 85.
„ 593	86 „	52 „	52 „	„ 100.
„ 594	96 „	57 „	57 „	„ 120.
„ 595	108 „	59 „	61 „	„ 140.

Cabinen-Koffer
Rundreise-Koffer
Damenhut-Koffer
Grösste Auswahl.

LEIPZIG, Peters-Str. 8.
BERLIN W., Leipziger-Str. 104/2
HAMBURG, Neuer Wall 84

50% Gewichtsersparniss!

Photographie.

1a. Retoucheur (965)
Aquarellmaler – Operateur.

Ein Portraitgeschäft 1. Ranges wünscht eine allererste Kraft, Retoucheur und Aquarellmaler, möglichst auch Operateur, bei hohem Gehalt für dauernd zu engagiren. Die Stellung (sichere Existenz) eignet sich nur für Herren, die den höchsten Anforderungen entsprechen und Referenzen erster Häuser beibringen.

Ff. Off. mit ca. Portrait u. Gehaltsforderung unter **Photographie 1000** an die Exped. dieser Zeitung in Leipzig

Technische Auskünfte

über Bezugsquellen, vortheilhafte Verbindungen, Fabrikationsverfahren und Einrichtungen jeder Art durch
Bureau des „Praktischen Maschinen-Constructeur".
Abtheilung für technische Auskünfte.
Leipzig-Gohlis. (167)
Prospecte gratis und franco

Sichere Auskünfte

Haasenstein & Vogler A.G.

Aelteste Annoncenexpedition.

Actienkapital 10 Millionen Mark.

Filialen in allen Orten Deutschlands, nach Oesterreich, Schweiz, Italien etc.

Bureaux ersten Ranges unter Leitung bekannter Fachleute.

Specialofferten, Anschläge und Auskunft bezügl. der geeignetsten Blätter

Abfassung und angemessenste Berechnung

Illustrirte Offerten, originelle Entwürfe und Auskunft bezügl. der wirksamsten Placirung

Illustrirte Zeitung

Alle Rechte für künstlerische Illustrationen und Artikel vorbehalten.

Nr. 2765. 106. Bd. Erscheint regelmäßig jeden Sonnabend. Subscriptionspreis vierteljährlich 4 Mk. 50 Pf. Leipzig und Berlin. 27. Juni 1896.

Aus der Internationalen Kunstausstellung in Berlin: Bismarck-Statue. Ueberlebensgroßes Gipsmodell von Gustav Eberlein. (S. 790.)

Die Kyffhäuserfeier.

Die Feier der Einweihung des Kaiser-Wilhelm-Denkmals auf dem Kyffhäuser ist am 18. Juni aufs großartigste in begeisterter Stimmung verlaufen. Im Laufe des 17. und noch in der Nacht zum 18. waren Kriegervereine aus allen Gauen Deutschlands angelangt; sämmtlich wurden sie mit Musik eingeholt und in festlichem Zuge nach den Quartieren geleitet. Bereits um 5 Uhr morgens begann der Anmarsch zum Denkmal. Kurz nach 11 Uhr traf der Kaiser in Rossla ein, am Bahnhof vom Fürsten Günther von Schwarzburg-Rudolstadt empfangen. Das Wetter war warm bei mäßig bedecktem Himmel. Unter Escorte der 1. Escadron des 12. Husarenregiments fuhr der Kaiser in Begleitung des Fürsten Günther über Kelbra, Sittendorf und Tilleda nach dem Denkmalsplatz hinauf. Es war ein Triumphzug. Die Ortschaften hatten wundervollen Festschmuck angelegt. In Kelbra säumte die Feststraße eine lange Reihe weißgekleideter Jungfrauen mit Kornblumen im Haar. Von hier ab bildeten Militärvereine Spalier; auf den Terrassen des Denkmals hatten gegen 130 Fahnenträger von Kriegervereinen Aufstellung genommen, die nach dem Standort der Fürstlichkeiten ein offenes Viereck bildeten. Das Kaiserzelt beim Denkmal und das Denkmal selbst schmückten aufs reichste Fahnen und Lorbeerkränze. Unter dem Reiterstandbild Kaiser Wilhelm's I. lag der Kranz des bairischen Veteranen-, Krieger- und Kampfgenossenbundes, am Kaiserzelt ein Eichenkranz vom Kriegerverein in Memel.

Es war 12 Uhr mittags, als der Kaiser auf dem Denkmalsplatz eintraf. Am Eingang hatte die 12. Compagnie des 7. Thüringischen Infanterieregiments Nr. 96 mit der Fahne des 3. Bataillons und der Regimentsmusik Aufstellung genommen. Der Kaiser begrüßte die erschienenen Bundesfürsten. Von regierenden Herren verherrlichten außer dem Kaiser und dem Fürsten von Schwarzburg-Rudolstadt der König von Württemberg, die Großherzoge von Baden und Sachsen-Weimar, die Fürsten von Schaumburg-Lippe, Schwarzburg-Sondershausen und Waldeck sowie der Prinz-Regent von Lippe die Feier durch ihre Gegenwart; außerdem waren die regierenden Bürgermeister der drei Hansastädte und der Reichskanzler zugegen. Nach erfolgter Begrüßung begab sich der Kaiser mit den fürstlichen Gästen, gefolgt von den hierzu befohlenen schwarzburgischen Beamten, dem geschäftsführenden Denkmalsausschuß und den Künstlern auf die Plattform der Bogenhalle.

Der Vorsitzende des Denkmalsausschusses, General der Infanterie z. D. v. Spitz, begrüßte den Kaiser und die Fürsten im Namen aller Verbände ehemaliger deutscher Soldaten; die Ansprache, die namentlich der Dankbarkeit und Treue der alten Krieger gegen ihren heimgegangenen Führer in geeigneter Zeit Ausdruck verlieh, klang mit den Worten aus: „An dieser weihevollen Stelle, vor dem Bilde des hehren, der Herrlichkeit entrückten, in den Herzen der Deutschen ewig lebenden Kaisers geloben dieselben Euerer Majestät aufs neue, die Liebe zu Kaiser und Reich und die alte deutsche Mannestreue für den angestammten Landesherrn zu pflegen, zu verbreiten und zu vertiefen mit großer Kraft, solange Gott der Herr ihnen den Lebensathem gönnt."

Die Festrede hielt der Schriftführer des Denkmalsausschusses, Hauptmann der Reserve Prof. Dr. Westphal. Er zeichnete den Gegensatz zwischen jenen Tagen, in denen römisch-deutsche Kaiser sächsischen, salischen und staufischen Geblüts in der Kaiserpfalz Tilleda unten am Kyffhäuser rasteten, und dem jetzigen, in der neuern preußischen und deutschen Kriegsgeschichte so denkwürdigen 18. Juni. Die Bedeutung des Kaiser-Wilhelm-Denkmals auf dem Kyffhäuser sei eine doppelte; seine Parole heißt: „Kaiser Wilhelm I., der Hohenzoller, Preußens König", sein Feldgeschrei: „Für Kaiser und Reich!" Der Redner feierte das Denkmal als den Mittelpunkt des deutschen Kriegervereinswesens und zugleich als Wahrzeichen seiner vaterländischen Bestrebungen. „Möge der Wahlspruch des Denkmals: Für Kaiser und Reich", so mahnte der Redner, „auch die Herzen der kommenden Generationen erfüllen! Möge das Bildniß Kaiser Wilhelm's des Großen von hier oben bis in die fernsten Zeiten ein vaterlandliebendes deutsches Volk erblicken! Euerer Kaiserlichen Majestät und Euerer Majestät erhabenen Bundesgenossen aber geloben die Erbauer des Denkmals, die deutschen Kriegervereine, hierzu beizutragen, was in ihren Kräften steht, denn fest, wie die Schrift hier oben in den Stein, ist in ihre Herzen der Wahlspruch eingegraben: Für Kaiser und Reich!"

Nach der Festrede des Professors Westphal dankte der Kaiser allen, die das unvergleichliche Werk ersannen, gefördert und vollendet haben. Das Denkmal sei aber nicht nur ein unvergängliches Wahrzeichen der Erinnerung, sondern auch den kommenden Geschlechtern eine Mahnung, einig und treu zu bleiben in der Hingebung an Kaiser und Reich, an Fürst und Vaterland, festzuhalten an dem, was das Vaterland großgemacht hat, Deutschlands Ehre und Wohlfahrt höher zu stellen als alles irdische Gut! — „Wenn in dem deutschen Volk der Geist lebendig bleibt, aus dem dieses Denkmal erschaffen ist, dann wird das Vaterland allen Stürmen, welche die Zukunft heraufführen mag, mit unerschütterlichem Vertrauen entgegensehen können, dann wird auch das heute aufgerichtete Wahrzeichen die Früchte tragen, welche seine Stifter erhofft und erfleht haben! — Möge es dem deutschen Volk nie an Männern fehlen, welche in Treue, Opferwilligkeit und Vaterlandsliebe denen gleichen, welche dem großen Kaiser dienen und dadurch zur Vollendung seines Lebenswerkes, der Wiederaufrichtung des Reiches, mitwirken durften!" Kräftig und laut sprach der Kaiser, überall auf dem Festplatz wurden seine Worte klar und deutlich vernommen. Manchem der 6000 Mann hier oben war es, als ob die Mahnung des Kaisers zum treuen Festhalten am Reich nicht von wundersamem Echo deutlich nachgesprochen, sondern vom alten Kaiser Rothbart drinnen im Thurm Wort für Wort bestätigt und bekräftigt würde.

In das Hurrah, das Fürst Günther auf den Kaiser ausbrachte, stimmten außer den Festtheilnehmern die Salutschüsse einer unterhalb des Denkmals aufgestellten Batterie des 4. Feld-Artillerieregiments ein, deren Widerhall ein zweites eigenartiges Echo am Denkmalsthurm hervorrief, in das der Donner eines aufsteigenden Gewitters mächtig einstimmte. Der Kaiser und die Fürsten besichtigten den Monumentalbau in eingehender Weise und nahmen alsdann auf der unteren Terrasse gegenüber dem prächtigen Kaiserpavillon, in dem die fürstlichen Damen Platz genommen hatten, den Vorbeimarsch ab, den die Ehrencompagnie und die Husarenescorte eröffneten. Während anderthalb Stunden defilirten die Kriegervereine in einer Stärke von 15000 Mann mit 130 Fahnen. Unter den Deputationen fiel die Abordnung eines Militärvereins aus dem Schwarzwald in ihrer Landestracht auf. Nicht müde wurde der Kaiser, die alten Krieger unausgesetzt zu begrüßen. Um 2 Uhr nachmittags war der Vorbeimarsch beendet; bald danach brach ein Gewitter aus; starker Regen beeinträchtigte die Nachfeier. Der Kaiser traf mit den andern Fürstlichkeiten gegen 3 Uhr auf Rathsfeld ein. Nach dem Frühstück, zu dem auch die Mitglieder des Denkmalsausschusses Einladungen erhalten hatten, begab sich der Kaiser nach Frankenhausen, von wo er um 5 Uhr mittels Sonderzugs nach Kiel reiste. Der Kriegercommers auf der Schlachtwiese zu Rossla verlief trotz der Unbill der Witterung in bester Stimmung. Allerorten in der Goldenen Aue fanden abends große Festveranstaltungen statt. Während die von auswärts gekommenen Kriegervereine im Laufe des 19. Juni sich der Heimat wieder zuwandten, gab das lokale Kriegerfest zu Rossla am 19. und 21. Juni der glänzend verlaufenden Nationalfeier einen idyllischen Abschluß.

Wochenschau.

Der deutsche Reichstag. — Auf der Tagesordnung der Sitzung des Reichstags am 17. Juni fand zunächst der zweite Vortrag der Uebersicht der Reichsausgaben und -Einnahmen für das Etatsjahr 1894/95. Auf Antrag Richter's wurde in Gegenstand zu dem Berichte der Rechnungscommission die Etatsüberschreitung von 3 881 871 ℳ, die durch Versuche der Artillerie veranlaßt worden war, nachträglich genehmigt. Antragsgemäß lief das Haus die früheren Vorbehalte gegenüber Etatsüberschreitungen, die nicht durch Gegenzeichnung gedeckt waren, für die Jahre 1881/82 und 1883/84 nachträglich fallen und ertheilte die Entlastung. Alsdann wurde die Novelle zum Schutzgebietsgesetz in erster Lesung berathen, die an die Budgetcommission gelangte. Interessant bei dieser Gelegenheit war nur, daß Pfarr, von dem Kolonialdirektor v. Bennigsen kaum abzugrenzen, auch jetzt, nach mehrern Monaten, nicht im Stande war, seine Angriffe gegen Dr. Peters zu beweisen und die Existenz des von dem Bischof Tucker angeblich geschriebenen Briefes glaubhaft zu machen. Die Novelle zum Friedenspräsenz-Gesetze über die Uniformirung der vierten Bataillone wurde entsprechend dem Commissionsvorschlage gegen die Stimmen der vereinigten Demokraten in zweiter Lesung angenommen, nachdem der Antrag Richter auf verfassungsmäßige Festlegung der zweijährigen Dienstzeit für die Infanterie abgelehnt worden war. In der Sitzung am 18. setzte das Haus bei den Forderungen für Zwecke der Heeres-, Marine- und Postverwaltung die Forderung für eine neue Infanteriecaserne in Zabrze ab, genehmigte aber eine solche für Wiesbaden und die übrigen Forderungen des Nachtragsetats. Ohne Debatte wurde hierauf der 2. Nachtragsetat, der 451 000 ℳ für artilleristische Versuche fordert, in erster und zweiter Lesung genehmigt, ebenso in dritter Berathung der Militärnovelle. An der Spitze der Tagesordnung am 17. stand die Interpellation des Centrums wegen Aufhebung des Jesuitengesetzes, der Graf v. Hompesch begründete und der Reichskanzler leistet daraufhin. Letzterer führte aus, daß eine Beschlußfassung zu dem vom Reichstag am 20. Februar v. J. in dritter Berathung angenommenen Gesetzentwurf auf Aufhebung des Jesuitengesetzes noch nicht erfolgt sei, da der Bundesrath der verbündeten Regierungen dieser Vorlage seine Zustimmung versagt habe. Es liege die Absicht vor, zu prüfen, ob außer den Redemptoristen und den Priestern vom heiligen Geist noch die eine oder andere Gesellschaft von den Wirkungen des Gesetzes ausgenommen werden könne. Gegen die Aufhebung des ganzen Jesuitengesetzes spreche nur der Conservative Schall, während v. Bennigsen und Graf Limburg-Stirum den §. 2 aufgehoben wissen wollten. Lebel vertrete die Gesetzesvorlage, um dem Hasse der Socialdemokraten gegen den Fürsten Bismarck Ausdruck zu geben, wurde aber von Lieber mann von Sonnenberg gemaßregelt, der hierbei noch das Präsidium des Reichstags beschimpfte, worauf er einen Ordnungsruf erhielt. Es folgte sodann die dritte Berathung des von der Regierung eingebrachten gemeinschaftlichen und ergänzenden Antrags antragstellenden Vereinsgesetzes. Eine drei Vereinsmann gestellter Antrag, an Stelle des in zweiter Lesung angenommenen Textes nur folgenden Paragraphen zu beschließen: „Inländische Vereine jeder Art dürfen miteinander in Verbindung treten. Entgegenstehende landesgesetzliche Bestimmungen sind aufgehoben", gelangte gegen die Stimmen der beiden conservativen Parteien zur Annahme. Alsdann nahmen das Schutztruppengesetz die zweite und dritte Lesung, ebenso die beiden Nachtragsetats debattelos die dritte Lesung. In der Sitzung am 18. wurde die Interpellation Lieber mann's von Sonnenberg über den Fall Baltzer berathen. Dieser, ein englischer Berufskrakeler, sollte sich Beleidigungen gegen einen Polizeibeamten haben zu Schulden kommen lassen. Der deshalb gestellte Strafantrag war auf Verwarnung des Staatssecretärs v. Stephan zurückgezogen worden, nachdem Baltzer bei diesem Minister gewesen und eine Bitte gestellt hatte. v. Stephan stellte die Sache in einer andern Weise als Lieber mann von Sonnenberg dar, sodaß das Haus zum Antrag der Interpellation abging. Es wurde sodann über den Antrag des Grafen Arnim verhandelt, den Reichskanzler zu ersuchen, er möchte mögliche Veranlassung veranlassen, daß die Staatsarchive der landwirthschaftlichen Centralvereine von der Reichsbank zu den gleichen Bedingungen sonderbirt werden wie die Reichsbanken. Der Reichsschatzsekretär Dr. Hoch legte Verwahrung dagegen ein, sich im Gegensatz zu dem Reichskanzler zu befinden, und betonte mit Nachdruck, des Wohlwollens für die Landwirthschaft zu ermangeln, wenn er auch den Vereinsantrag bekämpfe, der doch keineswegs dringlich sei mit der Landwirthschaft. Bei namentlicher Abstimmung über diesen Antrag stellte sich Beschlußunfähigkeit des Hauses heraus. In den beiden letzten Sitzungen der vergangenen Woche, am 19. und 20., wurde das Bürgerliche Gesetzbuch in zweiter Lesung berathen, nachdem der Antrag Richter's auf Vertagung abgelehnt worden war. Der erste Abschnitt des Bürgerlichen Gesetzbuches, der den Allgemeinen Theil umfaßt, wurde unverändert genehmigt, ebenso der zweite Theil über Forderungen unter Ablehnung aller Abänderungsanträge. In der Sitzung am 20. kamen zunächst die tagsvorher zurückgestellten §§. 180 bis 186 zur Verhandlung, die Verjährungsfrist, die gegen das gesetzliche Verbot und gegen die guten Sitten verstoßen, für nichtig erklären. Die Socialdemokraten und Volksparteiler wollten die Ehenichtigkeitserklärung abgelehnt wissen, die große Mehrheit des Hauses bejahte es aber dabei. Damit war das erste Buch erledigt. Darauf gelangte das zweite Buch, das das Recht der Schuldverhältnisse betrifft, zur Annahme weniger Paragraphen, die zurückgestellt wurden, sowie das dritte Buch über das Sachenrecht zu unveränderter Annahme.

Die Fronleichnamsprocession in der zweiten badischen Kammer. — In der zweiten badischen Kammer erklärte am 19. Juni der Minister des Innern v. Eisenlohr in Beantwortung einer Interpellation wegen Genehmigung je einer Fronleichnamsprocession in Karlsruhe und Mannheim, nach Ansicht der Regierung seien auf Processionen die gleichen Beschränkungen anwendbar wie auf andere öffentliche Aufzüge; doch könne wegen des religiösen Charakters, der gottesdienstlichen Handlungen gemäß, das Maß der polizeilichen Beschränkungen bei Processionen ein geringeres sein als bei gewöhnlichen Aufzügen. Das Recht auf unbeschränkte Vornahme einer Procession könne die Regierung nicht anerkennen, es könne auch aus dem Kirchengesetz, das der katholischen Kirche die öffentliche Gottesverehrung einräumt, nicht abgeleitet werden.

Socialistische Wärmemesser der belgischen Deputirtenkammer. — Eine Interpellation mit dem Senat veranlaßte am 19. Juni in der belgischen Deputirtenkammer sozialistische Wärmemesser. Der Senat hatte den von der Deputirtenkammer angenommenen Artikel des Budgets für das Landwirthschaftliche Ministerium, in dem die Prämie eines Lehrmeisters für den Staate gelernte Arbeiten vorgesehen ist, abgelehnt. Die Regierung und die Rechte der Deputirtenkammer erklärten sich bereit, sich der Anschauung des Senats über diesen Artikel anzuschließen, wodurch ein unbefriedigender Zwiespalt mit den Socialisten hervorgerufen wurde. Die Socialisten erhielten gutrichtige Ordnungsrufe. Nach längerer Berathung, bei der die Regierung vorschlug, das Budget in der vom Senat festgestellten Fassung anzunehmen und einen Versuch mit Kinderklassen zu machen, ohne diese in die staatlichen Anstalten einzuführen, nahm die Kammer mit 83 gegen 27 Stimmen eine Tagesordnung an, durch die der Regierung das Vertrauen des Hauses ausgedrückt wird. Der Präsident schloß darauf darauf die Sitzung, wodurch neue Tumulte hervorgerufen wurden, und wobei von beiden Seiten heftige Schimpfworte fielen.

Zur Lage auf Cuba. — Inmitten der Nachricht, daß Spanien angeboten hat, in Gestalten der Aufstände den Cubanern Autonomie zu gewähren, ist der Verstimmung gegen die Vereinigten Staaten in Spanien stärker geworden. Es herrschte fast allgemein die Ueberzeugung vor, daß die eigentliche Frage nicht in Cuba, sondern in den Vereinigten Staaten liege. Man forderte von der Regierung, daß sie sich auf alle Eventualitäten vorbereite. In der Kammer ergingte sich am 19. Juni auch deshalb ein erregter Zwischenfall. Der conservative Deputirte Gallego aus Cuba beklagte sich darüber, daß die Vereinigten Staaten in der cubanischen Angelegenheit gegen die Interessen Spaniens conspirirten, und erinnerte an die in dem Repräsentantenhaus in Washington gehaltene heftige Sprache gegen die Königin-Regentin und die Regierung. Der Minister des Auswärtigen, Herzog v. Tetuan, rügte die Heftigkeit der Sprache Gallego's. Damit war der Zwischenfall erledigt. Die Regierung forderte von der Kammer am 20. einen Credit zum Anlauf von zwei Kreuzern, die sie genau zum Verkauf stehen; auch beschloß sie zwischen dem 15. August und dem 15. September weitere 20 000 Mann nach Cuba zu entsenden. Die „Times" schilderte die Aussichten der spanischen Waffen auf Cuba als recht trübe. Der Hof der Cubaner gegen die spanische Herrschaft werde täglich größer und mache sich auch täglich mehr Luft. Auch dürfe man nicht vergessen, daß fast jeder Cubaner, wenn er nicht selbst in den Aufstand verwickelt sei, nahe Verwandte besitze, die mit den Aufständischen im Felde stehen. Seine Sympathien seien deshalb gänzlich bei den Aufständischen.

Der Aufstand auf der Insel Kreta. — Im Innern Kretas dauerten die türkischen Greuel fort. Anfang voriger Woche wurden wieder mehrere Ortschaften eingeäschert. Aus Kanea wurde gemeldet, daß türkische Truppen das Fort Koula gestürmt, sämmtliche Männer und Knaben ermordet und in den letztern die Leichenhaufen verbrannt und vernichtet hätten. Sodann wären die Frauen geschändet und die Ortschaften geplündert und zerstört worden. Aehnliche Mordthaten kamen auch in Kalyvia vor. Zwei türkische Soldaten, die einen Bauer von Kalyvia nach seinem etwas entfernten Besitzthum zu geleiten hatten, brachten ihn unterwegs um und kehrten zu ihrem Regiment nicht wieder zurück. Die nach Retimo geflüchteten Kretenser litten völlig Mangel an Brot und demzufolgen sich mit Gewalt der Militärbäckereien. Zu dem Ende des Zulagen, der die kretensische Nationalversammlung nach Canea berief und unter Verletzung völliger Anarchie die Erklärung über verschiedene Forderungen verfügte, bemerkte die „Patrie" bezeichnenderweise, die Antwort auf dieses Schreiben würden die Gewehre der Kretenser geben.

Aus Armenien. — Die Pforte erließ am 18. Juni eine von dem Wali von Van, Nazim Pascha, und dem Präsidenten der Inspectionscommission, Zekeddin Pascha, unterzeichnetes Telegramm einer Depesche in Van, die sich am 15. Juni ereignet haben. Danach hat die Verhaftung eines Mädchens, das revolutionäre Papiere bei sich trug, unter der Armenierin Aufregung. In dem von den Armeniern bewohnten Stadtviertel wurden Militärpatrouillen angeschossen und die Häuser sowie die Geschäfte geplündert. Es fanden Schießereien mit den Mohammedanern statt. Nazim Pascha und Zekeddin verhafteten in die armenischen Häuser einzudringen, um größere Zusammenstöße zu verhindern. 50 Menschen verloren das Leben; bei den Armeniern wurden viele Regenmäntel und Revolvermunitionsgeschosse vorgefunden. Zur Verhinderung ähnlicher Vorfälle gab die Pforte allen Civil- und Militärbehörden entsprechende Befehle, die erforderlichen Vorsichtsmaßregeln zu treffen.

Aufstand in Maschonaland. — In Maschonaland brach ein Aufstand der Eingeborenen aus, der erste Verletzungen annimmt. Diese ermordeten an verschiedenen einzeln liegenden Orten die Familien der Ansiedler und schonten weder Frauen noch Kinder. Alle in den Colonien anlässigen Europäer flüchteten nach dem befestigten Lager von Salisbury, wo die zur Vertheidigung verfügbare Streitmacht ins Auge gefaßt erwies. General Carrington schickte deshalb die Truppen, die zur Vertheidigung der Garnison in Buluwayo bestimmt waren, nach Salisbury zurück und verstärkte sie durch 50 Mann seiner eigenen Leute. Zugleich wurde Befehl zur Entsendung von 300 Mann berittener Infanterie erlassen, die Beizgt erzielten, über Beira nach Maschonaland abzureisen. In Natal sollten sie mit Pferden versehen werden. Auch aus Mafeking wurden britische Truppen herbeigerufen. Ueber Maschonaland wurde der Belagerungszustand verhängt.

Colonial-Angelegenheiten.

Ueber die Kämpfe in Deutsch-Südwestafrika theilt die „Nr. Ztg." aus einem Privatbrief, datirt Feldlager bei Gobabis 22. April, folgendes mit: „Wir sind jetzt wieder im heftigsten Kampfe mit den Hererohäuptlingen Kahimemua und Kahitema und dem Stamme des Klaudo-Kamajuka. Folgend will ich nur Bericht über den Beginn der Operation machen und diese geschehe erstatten. Eine starke Mann starke Patrouille wurde auf den Wege Okahandlaer-Gobabis in Feindesland meuchlerisch von Klaudos abgeschossen. Um die Mörder zu strafen, sandten Hauptmann v. Estorff, Premier- v. Lindequist und Secondelieutenant Heim mit 70 Mann und einem Geschütz am 22. März d. J. von Okahandja ab und trafen am 29. März vor Gobabis ein. Die vereinigten Herero- und Hottentotten griffen am ersten Ostertag zu Stärke von 400 Mann an. Nach 3½stündigem heftigen Gefecht (Handgemenge), wobei die Cavalerie und den Bajonnet Attacke mit, flüchteten die Feinde mit Verlust von etwa 70 Todten und 70 bis 80 Verwundeten. Auf unserer Seite fielen: Secondelieutenant Kempe (über von Goldeck, der am 26. zu uns gestoßen), 2 Unteroffiziere, 2 Reiter, 1 Bahnarb. Verwundet: Secondelieutenant Egidy-Link und vier Mann. Erbeutet wurden etwa 300 Stück Großvieh. Die Klaudos verloren unter anderen ihren Kapitän Eduard Landett. Die vereinigten Feinde flohen den Schwarzen Nossobfluß aufwärts. Später erhielten ihre Zerstreuung. Am 13. April d. J. begann Hauptmann v. Estorff die Verfolgung und traf am 18. und 19. April der Hauptmann wieder mit dem Feinde zusammen, der mit Verlust von etwa 60 Kriegern noch weiter nordwärts floh. Auf unserer Seite fielen 2 Unteroffiziere, 2 Reiter wurden verwundet. Jetzt wollen wir auf das Gerücken den etwa 100 Waffenkriegern (Verbündete) und Raubzug von Windhoek, um etwa in acht Tagen den entscheidenden Schlag zu führen." Hierin ist bestätigen erfolgt, dem nach unser am 19. Juni dem Kaiserpaar einen Bericht in Berlin eingegangenen Depeschen-meldung des Majors Leutwein vom 20. Mai d. J. aus Kaimerua wurde der ganze Klaudo-Stamm gefangen genommen. Klaudoraub, aus denen Kopf Leutwein eine Prämie von 1000 ℳ gesetzt hatte, sollte sich freiwillig. Der Krieg ist vorläufig beendet.

Die Ziele der Eiser'schen Expedition. — Die im Auftrag eines durch Dr. Unger gebildeten Finanzconsortiums zu Stande gekommene Expedition, der außer dem Genannten der Afrikaforscher Dr. Passarge und W. Hoech aus Bären angehören, geht zunächst nach Togo-Lande, um dort die für die ganze Dauer Afrikas maßgebenden Plantagenverhältnisse zu studieren. Auf Anregung des Gouverneurs von Cameroun, v. Puttkamer, der den Bestrebungen dieser, wissenschaftliche und wirthschaftliche Unternehmungen bezweckenden Expedition ans Herz und That zur Seite gestanden, hat der Kaiserregierung dem Eiser'schen Consortium eine Landconcession an der Ambadobi zur Anlage von Cacaoplantagen übertragen. Diese Ländereien werden auf ihre Brauchbarkeit geprüft, und bei einem günstigen Ergebnis dieser Untersuchung wird sich die Expedition nach weiter zu das Innere nach Bolibarg begeben, um Arbeiter zu werben und bei Erforschung bisher unbekannter Gebiete sich weitere Landstrecken anzueignen. Da das Consortium in der verkehrsreich gelegenen Provinz Angola südlich von Benguela reiche Ländereien besitzt, worunter auch große Urwaldgüter, die bereits in der Ausbeute begriffen sind, so beabsichtigt die Expedition nach Erledigung ihrer commerziellen Aufgabe sich dorthin zu begeben, um über Land das angeblich unterirdische „Kupfer-Plateau" zu erkunden und durch die Cunobunde-Ebene zu dem sehr unterschiedenen Stamm der Mojegero Land vorzudringen.

Die deutsche Togo-Expedition. — Die deutsche Togo-Expedition unter Dr. Gruner hat einen ersten Erfolg davongetragen, indem sie mit dem Sultan Akani im Lande Kanja und mit dem Sultan von Gambaga Verträge abgeschlossen hat. Wie bereits früher mitgetheilt, hat in der letzten, erwähnte Orte am Salaga der sattige Engländer Ferguson Verträge für England abgeschlossen, über die noch eine kostenlich freundschaftliche Auseinandersetzung zwischen der deutschen und englischen Regierung erwarten dürfte. Gruner ist nun über diese Orte hinaus nach Norden gegangen, um das bisher ganz unerforschte Quorralland zu erreichen. Wenn er auch auf dem Marsche sich den Resten seiner Vorgänger, wie v. Krauseneck und Kling, anschließen konnte, so bezeichnet doch die Vertragsschließung in diesen Gegenden, die mehr oder weniger schon dem islamitischen Einflusse unterworfen sind, einen Erfolg, und es läßt hoffen, daß es der Expedition gelingen wird, auch in Mogegegend günstige Ergebnisse zu erzielen, damit Deutschland den englisch-französischen Annexionen auf die Alleinherrschaft im Bogen des Niger's dafür ernstlich entgegentreten kann.

Mannigfaltigkeiten.

Hofnachrichten.

Der Deutsche Kaiser verließ Potsdam am 19. Juni früh, um nach Kiel zu fahren, wo er der Einweihung des Nordostseekanals beiwohnte. Nach dem Fest reiste er nach Kiel ab. Seine Ankunft daselbst erfolgte am 19. morgens. Die Kaiserin traf ziemlich zu derselben Zeit von Potsdam in Kiel ein.

Der König von Sachsen kehrte am 15. Juni von Gibraltar nach Dresden zurück, ebenso am 17. vormittags die Königin von Rumänien in Nizza. Am 20. Juni siedelte das Königspaar von Bela Cherkeln in Dresden nach Schloß Pillnitz über.

Prinz Georg von Sachsen feierte am 16. Juni das Monatige Jubiläum als Chef des altmärkischen Infanterieregiments Herzog v. Braunschweig. Er empfing aus diesem Anlaß den Flügeladjutanten des Kaisers Grafen v. Moltke, der mit dem königl. preußischen Tierhauptgeschenkgeschenk ein Allerhöchstes Handschreiben überreichte.

Die Königin von Württemberg hatte sich am 15. Juni von Stuttgart nach Nordenau begeben, von wo sie am 20. in Bebenhausen eintraf.

Der Großherzog von Sachsen-Weimar-Eisenach langte am 16. Juni aus Heinrichau wieder in Weimar an, die Großherzogin einige Tage später. Die Erbgroßherzogin konnte am 15. nach längerer Abwesenheit in Aegypten und Italien Berlin grüßen.

Der Kaiser von Oesterreich reiste am 21. Juni abends von Ischl nach Wien ab.

Die Großherzogin von Luxemburg verließ am 20. Juni Nauheim nach siebenwöchigem Aufenthalt daselbst und begab sich nach Königstein im Taunus.

Der König von Dänemark traf am 15. Juni zur Cur in Aberdeen ein.

Die Königin von Schweden und Norwegen hat Hennel am 18. Juni verlassen, um nach Dänemark zurückzukehren.

Die Standarte des Prinzen Georg von Cumberland ist nach mehrmaligen zwischenfällen in das Eigenthum einer adeligen Privatperson getreten, die voraussichtlich Lange wahren wird.

Der König und die Königin von Rumänien nahmen mit dem 20. April ihren Aufenthalt in Sinaia.

Großfürst Sergius von Rußland, der Oheim des Zaren, langte am 20. Juni in Dresden an, um sich daselbst einer Kniegelenk zu unterziehen.

Festkalender.

Am 21. Juni feierte sechzehnmal Prof. Dr. Neumayer, der Director der Deutschen Seewarte in Hamburg, seinen 70. Geburtstag. Er erhielt aus diesem Anlaß vom Kaiser von Oesterreich das Ehrenkreuz des Kaiser Franz Joseph Ordens und von der [illegible]

[illegible] Juni feierte [illegible] Dr. Bernhard [illegible] zum II. fand vormittags im Schützenhaus zu Berlin ein Festbankett statt.

Zu dem Generalappell ehemaliger Jäger und Schützen, der vom 13. bis 15. Juni in Dresden stattfand, waren aus allen Theilen Sachsens und weiterhin auch aus anderen Bundesstaaten Festtheilnehmer herbeigeeilt. Dem Empfange am Dienstag, der um 12. abends vor sich ging, wohnten auch die beiden Prinzen Friedrich August und Johann Georg, viele höhere Militärs sowie die Spitzen der städtischen und staatlichen Behörden bei. Am Sonntag Vormittag nahm an der Hauptmarkt ausgeführten Concert die Acte der Festthätigkeiten ihren Anfang. Nachmittags stellte sich der Festzug in zwei Treffen in der Wettiner Straße auf. Im ersten Treffen standen die drei Jägercompagnien und die militärischen Kameraden, im zweiten Treffen das Schützenregiment. Der Zug bewegte sich zunächst zum Siegesdenkmal auf dem Altmarkt, Kameraden Riedel aus Dresden hielt hier eine markige Ansprache, dann letzteren die Abordnungen mächtige Lorbeerkränze am Denkmal legten. Hierauf erwiderte der Admarsch des Zugs nach dem Zoologischen Garten. Auf dem Wege dahin, vom Garten des Prinzen Georg aus, nahm Prinz Johann Georg den Vorbeimarsch der ehemaligen Jäger und Schützen entgegen. Im Concertsaale des Zoologischen Gartens fanden ein großartiges Concert und ein Festball statt. Der Montag wurde zu einem Ausflug in die Sächsische Schweiz benutzt.

Preisausschreiben.

Die Kunsthandlung Grimme u. Hempel in Leipzig eröffnet einen Wettbewerb zur Erlangung von farbigen Plakatentwürfen für alle Branchen. Die Entwürfe, die in Hochformaten von 80:112, 50:80 und 30:70 Cmtr. gewählt und in jeder beliebigen Technik ausgeführt sein können, müssen unter Berücksichtigung spezieller Verwendungszwecke derart durchgeführt sein, daß eine weitere Bearbeitung hinfortan werden kann. Für die besten Entwürfe sind ein erster Preis von 1200 ℳ, ein zweiter Preis von 1000 ℳ, ein dritter von 750 ℳ, drei Preise von je 500 ℳ, fünf Preise von je 300 ℳ und zehn Preise von je 200 ℳ ausgesetzt worden. Die Einsendung hat vom 1. bis 30. September an das Kunstverlagsgeschäft in Leipzig zu erfolgen. Als Preisrichter fungiren Prof. Woldemar Friedrich in Berlin, Prof. Eugen Klimsch in Frankfurt a. M., Max Klinger in Leipzig, Hans W. Schmidt in Weimar und Herlant Prof. Dr. Sattler in Leipzig, denen sich der Chef obiger Firma, Reinhold Grimme, und Director Wehrenpfennig zugesellen. Die Prämiirung erfolgt in der ersten Hälfte des October.

Bei dem internationalen Wettbewerb zur Erlangung von Entwürfen für den Umbau und die Erweiterung des Empfangsgebäudes für die Landstation der Stadt Temesvar in Ungarn erhielt den 1. Preis von 800 Kronen der Entwurf des Ingenieurs Paul Bilder, Vertreter des Landstationsbaubureaus in Wien, den 2. Preis von 400 Kronen der Entwurf des Ingenieurs H. Berger vom Tiefbauamt in Köln a. Rh., den 3. Preis von 300 Kronen der Entwurf des Stadtbauamtsdirectors R. Stevernagel vom Tiefbauamt in Köln a. Rh.

Vereinsnachrichten.

In Berlin tagte Mitte Juni die 36. Jahresversammlung des Deutschen Vereins von Gas- und Wasserfachmännern in Anwesenheit von mehr als 700 Mitgliedern und Gästen, darunter auch Theilnehmer aus Oesterreich, England, Rußland, Schweden und Norwegen, Dänemark und der Schweiz.

Die 37. Hauptversammlung des Vereins Deutscher Ingenieure fand in der zweiten Juniwoche in Stuttgart statt. In der Eröffnungssitzung gab der Vorsitzende, Commerzienrath Kraus in Stuttgart, einen kurzen Rückblick auf das abgelaufene Geschäftsjahr, in dem er mittheilte, daß die Zahl der Mitglieder jetzt auf 10715 gestiegen sei. Der Vereinsdirector Peters ergänzte die geschäftlichen Mittheilungen und hob als besonders erfreulich der vor kurzem erfolgte Bildung eines Bezirksvereins für Ober-Lothringen hervor. Nach dem Gruße des Königs von Württemberg begann Prof. Dr. Bruhns aus Kiel seinen Vortrag über die deutsche Arktis, in dem er nach einer geschichtlichen Darlegung der Entwicklung der Kriegsschiffneubauten zu einem Vergleich der Stellung unserer Handels- und Kriegsflotte mit derjenigen der übrigen europäischen Staaten überging. Diese und seine weiteren Ausführungen wurden unterstützt durch eine Sammlung einschlägiger Werke und Zeichnungen aller Art. In der geschäftlichen Sitzung am zweiten Tage wurde Kassel als Ort der nächsten Hauptversammlung genehmigt. Der Vereinsdirector machte Mittheilungen über den Bau des Vereinshauses in Berlin, und es werde unter anderm beschlossen, die Summe für das Werner-Siemens-Denkmal auf 50000 ℳ zu erhöhen, falls der Verein der Ehrenbürgerrechte ebenfalls für ein Alfred-Krupp-Denkmal bewilligt. Beide Denkmäler sollen ihren Standort vor der Technischen Hochschule in Charlottenburg finden. Die Grashof-Denkmünze wurde hierauf dem Commerzienrath Kraus in München und dem Geh. Regierungsrath Wöhler in Hannover verliehen. Von den weiter gehaltenen Vorträgen war namentlich der von Prof. A. Kraus in Stuttgart von Bedeutung, der ein sehr anziehendes Lebens- und Schaffensbild von James Watt, dem Erfinder der Dampfmaschine, entwarf.

In Nürnberg wurde der 6. Deutsche Brauertag in Anwesenheit von etwa 1500 Brauern aus Deutschland und dem Ausland durch den Präsidenten des Deutschen Brauerbundes, Herrmann aus Frankfurt a. M., im Großen Rathhaussaal eröffnet. Herrmann berichtete über die Thätigkeit des Ausschusses und die Entwicklung des deutschen Brauereiwesens seit Begründung des Brauerbundes vor 25 Jahren. Hierauf wurde Jacobsen aus Kopenhagen in Dänemark zum Ehrenmitglied des Deutschen Brauerbundes ernannt. Ein Antrag Schultz's aus Berlin, der die Einführung des Einzugsbiertags für ganz Deutschland fordert, fand Annahme. Der Ausschuß wurde vom Brauertag wiedergewählt. Es folgte dann noch eine Reihe von Geschäftssachen.

Der 2. Deutsche Congreß für Volks- und Jugendspiele findet vom 10. bis 15. Juli in München statt. Der Centralausschuß zur Förderung der Volks- und Jugendspiele in Deutschland verfolgt den Zweck, daß neben den Jugendspielen auch die Volksspiele und ähnliche Uebungen an einer allgemeinen Volksreife entwickelt werden. Er hält es aber, um recht befriedigend auf solche örtliche Feste einwirken, es der Zeit, auch der Frage näher zu treten, ob nicht in bestimmten Zwischenräumen an einem und demselben Orte ja regelmäßig stattfindende Nationalfeste für deutsche Kampfspiele ins Leben gerufen werden sollen. Diese Angelegenheit wird auf dem nächsten Congreß zur Erörterung gestellt. Die Tagesordnung für diesen Congreß weist für den 10. Juli Besuch der Erziehungsanstalten der münchener Volksschulen in Aussicht, für den 11. öffentlichen Vortrag über „Die Bedeutung der Bewegungsspiele in erster Linie für das deutsche Volk" von Geheimrath Dr. v. Gruber im Großen Rathhaussaal und nachmittags Vorführung von Jugend- und Volksspielen im Hof der alten Kreditanstalt-Reitbahn. Auf den 12. ist der eigentliche Congreß im Großen Rathhaussaal festgesetzt; nach den verschiedenen Begrüßungsreden werden Dr. med. Schmidt aus Wien und Director Kandt aus Hannover über Vorträge über „Die Nationalspiele für deutsche Kampfspiele" erwarten. Nachmittags erfolgt abermals die Vorführung von Volksspielen durch Vereine. Für den 13. Juli ist die Sitzung verschiedener Ausschüsse sowie gemeinschaftliches Mittagessen in Aussicht genommen.

Unter dem Vorsitz des Präsidenten Prof. v. Tutschek zu Jurk und in Anwesenheit der Herren Prof. Rik. Wagenbrodt in Petersburg, Stadtbaudirector Berger in Wien, Director Prof. A. Brandau in Berlin und Generalsecretär de Nobeleer in Paris tagte kürzlich in Wien der vom deutschen Congreß gewählte Vorstand des Internationalen Verbands für die Materialprüfungen der Technik. Den Hauptgegenstand der Berathungen bildeten verschiedene Verbandsangelegenheiten. Der [illegible] dem Verbande [illegible] bereits gegen 700 Mitglieder, und täglich laufen neue Zustimmungen ein. Zum weiteren Vorsitzenden des Vereins wurde einstimmig Prof. A. Martens in Berlin gewählt. Die von Prof. Bach in Stuttgart herausgegebene Festschrift „Die Baumaterialien" wurde zum amtlichen Verbandsorgan erklärt. Es wurde ferner beschlossen, die technischen Aufgaben des Verbands durch internationale Commissionen, für die die Vorsitzenden und deren Stellvertreter gewählt wurden, theils durch nationale Commissionen bearbeiten zu lassen.

Stenographie.

Von dem Professor der Stenographie und Mitglied des königl. Stenographischen Instituts zu Dresden, E. Czwettmann, liegt unter dem Titel „Das Gabelsberger'sche System" eine Art Systemurkunde der Redezeichenkunst vor, die unter Berücksichtigung der Bedürfnisse des 5. Gabelsberger'schen Stenographentages in mustergültiger Ausgestaltung eine klare Uebersicht über die jetzigen Schriftformen gibt.

Das württembergische Ministerium des Kirchen- und Schulwesens hat jedem einen Erlaß verfaßt, wonach „angesichts der bekannten hohen Bedeutung, die die Stenographie erlangt hat", die Einführung des stenographischen Unterrichts in der Vorschule in sämmtlichen Gelehrten- und Realschulen des Landes von der 5. Klasse (dem 13. Lebensjahre der Schüler) angeordnet wird. Das Ministerium hat sich nicht für ein bestimmtes System entschieden, sondern es wie in Baden den Schulvorständen überlassen, unter den Systemen Gabelsberger, Stolze, Roller und Schrey zu wählen.

Seit mehrern Jahren werden in behördlichem Auftrag Beamte der Polizeidirection zu Hamburg in der Gabelsberger'schen Stenographie unterrichtet. Ende vorigen Jahres hatte der Chef des Polizeiwesens, Senator Dr. Hachmann, den Betrag von 500 ℳ zur Abhaltung eines Wettschreibens unter den stenographirenden Beamten, und der Benennung, daß sämmtliche stenographirende Beamte ohne Unterschied des Systems zugelassen seien und eine möglichst korrekte und schleunige Uebertragung der Niederschrift erwünscht. Das Wettschreiben hat in drei Abtheilungen (200, 140 und 100 Silben in der Minute) stattgefunden, und es erhielten 6 Gabelsbergener, 2 Stolzianer, ein Stolzianer und ein Stenographograph die ausgesetzten Preise.

In der Handelsabtheilung der Cantonschule zu St. Gallen ist auf Anregung der dortigen Kaufmannschaft der Unterricht in englischer Kurzschrift nach Stolze-Dettmann eingeführt worden.

Der Sohn Wilhelm Stolze's, Photograph Dr. Franz Stolze in Charlottenburg, ist an Stelle des verstorbenen Prof. Dr. Gust. Michaelis zum Lector für Stenographie an der königl. Friedrich-Wilhelms-Universität zu Berlin ernannt worden.

Der im „Centralblatt für Stolze'sche Stenographie" veröffentlichte Einigungsvorschlag an alle Stolzianer, in dem unter Leitung des Dr. Franz Stolze die Begründung eines Bundes der vereinigten Stolze'schen Schulen beabsichtigt wird, hat, wie zu erwarten war, lebhaften Anklang gefunden. Der Bund hätte die verschiedenen Richtungen zusammenzuhalten, aber ohne Beeinträchtigung des Rechts derselben, ihre eigenen Angelegenheiten weiter zu verwalten.

Arbeiterausstände.

Das gesammte Zeger und Trockenpersonal der Papierfabrikation in Backau bei Zwickau ist seit dem 15. Juni ausständig. — In Gerstadtswerde ist bei den Vereinigten Thonwerken Großalmerode ein Ausstand eingetreten, indem 150 Thonarbeiter und Thoncharakterer wegen Lohnstreitigkeiten die Arbeit eingestellt haben. — In München haben die Schreinergehilfen einstimmig den allgemeinen Ausstand beschlossen, wenn der Meister ihre Forderungen nicht bewilligen; sie verlangen als Mindestlohn 4 ℳ 50 ₰ täglich, Abkürzung der Accordarbeit und für die Neujahrstage 6 ℳ. — In Görlitz in Baden traten am 7. Juni die Maurer in den Ausstand ein.

In Bern sind seit langem die Glaser und Malergehilfen ausständig.

In Neunkirchen in Niederösterreich hat der allgemeine Ausstand eine neue Wendung genommen. Da sich die Verhandlungen mit den Fabrikanten zerschlugen, erklärten die Arbeiter zum Angriff überzugehen und verlangten in sämmtlichen Fabriken Lohnerhöhung. — In Neuzittel in Böhmen haben in der Glasfabrik des Glasfürsten Kinsky die Glasmacher und Einträger die Arbeit eingestellt.

In St. Petersburg befinden sich seit dem 13. Juni die Arbeiter aller größeren Fabriken im Ausstand. Die Arbeiter- und Fabrikbevölkerung verhält sich vollständig ruhig und verlangt nur eine Erhöhung des Tagelohns und eine allgemeine Aufbesserung ihrer Lage. Um aber einem Ausbruch etwaiger Unruhen vorzubeugen, werden in den Arbeitervierteln Abtheilungen von Truppen, Gendarmerie, Polizei und Feuerwehr in Bereitschaft gehalten. Es ist bemerkenswerth, daß hier zum ersten mal in Rußland Arbeiter ganz ordnungsliebende Pernie gemeinsame Sache machen; unzweifelhaft bringt eine geheime Organisation. Auch in Moskau sind theilweise Ausstände ausgebrochen.

In Dresden hat ein Theil der ausständigen Maurer die Arbeit zu den früheren Bedingungen wiederaufgenommen. — Auch in Leipzig sind die Ausstände der Glaser und der Zimmerer thatsächlich beendet.

Unfälle.

Die Mühlenspeicher, Silos und eine Tapetenfabrik der Gebr. Tärdener Holzstoffwerken und Kartonnäh-Actiengesellschaft bei Gehrig brannten in der Nacht zum 16. Juni nieder. Der entstandene Schaden soll 1000000 ℳ betragen.

In Warzen fand am 17. Juni eine Gasoline-Explosion im Kellergeschoß des Wohnhauses Brommer statt, bei der sieben Personen schwer verletzt wurden. Eine davon ist den erlittenen Brandwunden bald erlegen.

In der Nähe des Ortes Schönbeck erschlug der Blitz drei Arbeiter in einer Tenne.

Im Seebad Middelkerke wurden nach Meldung aus Brüssel vier Badegäste vom Blitz getödtet.

In der ungarischen Ortschaft Remete im wieselburger Comitat zerstörte ein großes Feuer 25 Wohnhäuser und viele Nebengebäude. Drei Personen wurden lebensgefährlich verletzt.

Infolge einer Explosion in der Vorstadt von Brüssel Laeken entstand ein Brand, bei dem zwei Personen den Tod fanden und fünf schwere Verletzungen erlitten.

Auf der Bahnlinie Marschan-Terespol ereignete sich am 10. Juni der Brückeneinsturz an großen Eisenbahnunglück. Es entgleiste [illegible] Personenzug, [illegible] Die Zahl der Todten kennt einen Vollendung [illegible] Verletzten ist [illegible] Bei der Bil [illegible] kamen [illegible] einen [illegible] Personen, von denen etwa die Hälfte Verletzungen erlitt. Verletzt wurden [illegible], lebensgefährlich verwundet etwa zwanzig Personen.

Auf dem kaspischen Meer verbrannte der Passagierdampfer Ch-Juda infolge einer Explosion. Sieben Personen der Bemannung verloren dabei das Leben.

Der Dampfer Drummond Castle, einer der mittelgroßen Dampfer der britischen Castle-Linie von Donald Currie und Co., der sich auf der Fahrt von Capstadt nach Plymouth befand, hat unglaubliche Reise von Capstadt an der englischen Küste. Er lief in der Nähe der Scilly-Inseln auf einen Felsen auf und sank binnen drei Minuten. Von den an Bord befindlichen Personen wurden nur drei gerettet. Als der Dampfer Van Helmont verließ, hatte er 143 Passagiere sowie 268 Matrosen und Mannschaften an Bord. Nach Mittheilung der Geretteten fand die Katastrophe abends gegen 11 Uhr statt. Alle Einwohnern waren noch an Deck, nur die wenigen Schlafenden befanden sich in den Cabinen. Plötzlich vernahm man ein furchtbares Krachen, durch ein riesiges Leck im Kampf drang das Wasser in den Schiffsraum, und das Schiff neigte sich vornüber. Es entstand eine [illegible] Verwirrung [illegible] Die Mannschaften bemühten sich, die Boote herabzulassen. Nach der einen Version ist es dazu nicht gekommen, weil das Schiff zu rasch sank; nach der [illegible] Version [illegible] Boote [illegible] Matrosen, über deren Schicksal jedoch nichts bekannt geworden ist.

Digitized by Google

Die feierliche Einweihung des Kaiſer-Wilhelm-Denkmals auf dem Kyffhäuſer am 18. Juni: Fürſt Günther von Schwarz

Rudolſtadt bringt das Hurrah auf Kaiſer Wilhelm II. aus. Originalzeichnung unſers Specialzeichners E. Limmer. (S. 786.)

Aus der

Internationalen Kunstausstellung in Berlin.

6. Bismarck-Statue von Gustav Eberlein.*)

Seit drei Jahrzehnten arbeitet die deutsche Kunst an der erhebenden Aufgabe, die Züge des Fürsten Bismarck so treu als möglich der Nachwelt zu überliefern. Doch wenn wir in der langen Reihe der Gemälde, Büsten und Statuen Umschau halten, welche Verschiedenheit des Ausdrucks in der Erscheinung des großen Staatsmanns! Wol jeder von den Malern und Bildhauern, die das Bildniß des Fürsten geschaffen haben, hat den Fürsten nach dem Leben dargestellt. Entweder hat der Fürst den Künstlern zu dem Werk gesessen, oder die Künstler haben den Fürsten in einem bedeutungsvollen Augenblick inmitten des öffentlichen Lebens vor Augen gehabt, sei es im Reichstag oder im Gefolge Kaiser Wilhelm's I. oder in Friedrichsruh, in der ländlichen Abgeschiedenheit des Sachsenwaldes an einem jener nationalen Festtage, bei denen sich alle Stände des deutschen Volkes in Liebe und Verehrung um den gefeierten Staatsmann versammelten.

So ist es gekommen, daß die Künstler bald diesen, bald jenen Zug in der Erscheinung des Fürsten festgehalten haben, bald den Jupiter Tonans der berühmten Kanzlerreden, bald den Staatsmann, der in einem erhebenden Augenblick auf die Erfolge seines Wirkens zurückblickt, oder den Landmann von Friedrichsruh, der, mit dem treuen Tyras an der Seite, durch die Felder schreitet. Auch die Stunden der fröhlichen Tafelrunde, wenn der Fürst die lange Pfeife in Brand setzt und beim Glase Bier den Gästen seines Hauses mit treffendem Humor etwas von den heitern Ereignissen seines inhaltreichen Lebens zum besten gibt, haben die Künstler in mancher schönen Darstellung festgehalten. Wenn die kommenden Geschlechter sich das rechte Bild von der Persönlichkeit des Fürsten machen wollen, so werden diese die verschiedenen Bilder zusammen ins Auge fassen müssen.

Einen völlig andern Weg hat Gustav Eberlein eingeschlagen, als er die überlebensgroße Statue schuf, von der wir auf der Vorderseite der heutigen Nummer eine Nachbildung geben. Der Künstler faßt hier die ganze Bedeutung des Fürsten gleichsam in einen idealen Moment zusammen. Sein künstlerisches Ziel dabei war, nicht einen besondern Augenblick des Lebens wiederzugeben, sondern den Heros der Weltgeschichte, der im Bewußtsein der Nachwelt fortleben wird, wenn alle kleinen Nebendinge des Lebens zurücktreten und nur die große, bedeutungsvolle Idealgestalt des großen Kanzlers in der Erinnerung der Völker zurückbleibt.

Der Eichenstamm, auf dem sich hier der Fürst niedergelassen hat, steht nicht im Wald von Friedrichsruh, sondern in den Gefilden des Olymps. Von dort aus schaut der Fürst zu uns hernieder, und wir blicken zu ihm empor, wie wir zu den großen Männern der Weltgeschichte emporblicken. Eberlein neigt in seinen Werken gern zu einer lyrischen Empfindung. Das tritt auch in dieser Gestalt hervor, vielleicht mehr, als dies zu der Natur des Eisernen Kanzlers stimmt. Doch noch ist das Werk Eberlein's im Werden. Nur das Gipsmodell ist es, das der Künstler uns hier vor Augen führt. Ein Meister wie Eberlein, der bei der wirklichen Ausführung seiner Werke in Marmor stets selbst die Hand anlegt, hat in seinem Modell noch nicht das letzte Wort gesprochen.

Die Statue befindet sich jetzt auf der Internationalen Kunstausstellung in Berlin. Dort in der großen Skulpturenhalle des Ausstellungsgebäudes ist Eberlein zugleich mit einer Anzahl anderer Werke vertreten, die den Künstler von den verschiedensten Seiten seines Schaffens zeigen. Da finden wir ihn als den Bildner, der die feusche Grazie der Nymphen und Göttinnen des klassischen Altertums darstellt in den beiden Gruppen „Pygmalion und Galatea“ und „Venus fesselt den Amor“. Aber auch der tragische Ernst der Leidensgeschichte Christi hat den Künstler in einem großen Werk „Die Beweinung des Leichnams Christi“ beschäftigt. In dem vielseitigen Schaffen Eberlein's bedeutet dieses Werk abermals eine wichtige Erweiterung seines Stoffgebiets. G.

*) S. auch S. 1. Nr. 2764.

Vicekönig Li-Hung-Tschang,
kaiserlich chinesischer außerordentlicher bevollmächtigter Botschafter.

Li-Hung-Tschang.

Wenn der große chinesische Staatsmann sich seines ersten Besuchs in Deutschland mit außerordentlicher Herzlichkeit empfangen und mit ebenso außerordentlichen Ehren überhäuft sieht, so ist das vollkommen gerechtfertigt, denn die Deutschen besitzen nicht nur in China, sondern auch in ganz Ostasien keinen wärmern und aufrichtigern Freund als Li Hung-Tschang. Seit Jahrzehnten die höchsten und verantwortlichsten Posten des großen Chinesischen Reiches einnehmend, hat Li Hung-Tschang, wie kein zweiter Ostasiate, Gelegenheit gehabt, seine Neigung für abendländische Reformen zu bethätigen und diese Reformen auch wirklich durchzuführen. Wenn China heute im Vergleich zu seiner frühern Unzugänglichkeit dem europäischen Missionar, dem Kaufmann und Reisenden geöffnet ist, wenn sich der Handel mit Europa und Amerika in ganz ungeahnter Weise entwickelt hat und Märkte erschlossen wurden, die in Zukunft für die abendländische Industrie die reichste Ausbeute bieten werden, so ist dies vornehmlich das Werk des großen Chinesen, dessen Scharfblick allein unter den Hunderten von Millionen seiner Landsleute es nicht entgangen ist, daß China sich dem Abendland erschließen muß, soll es seine Selbständigkeit und Machtstellung nicht verlieren wie so manche andere Reiche des ostasiatischen Continents. Berücksichtigt man die seit Jahrtausenden erstarrten, auf der Ueberlieferung beharrenden, allem Fortschritt feindlichen Verhältnisse, wie sie in China noch vor einigen Jahrzehnten herrschten, so wird man erkennen, daß China auch aus sich selbst heraus ganz bedeutende Fortschritte gemacht hat, und diese Fortschritte sind Li Hung-Tschang zu danken. Chinese durch und durch Chinese, war er doch der treueste und thätigste Diener der herrschenden fremden Mandschu-Dynastie. Es war ein Glück für China, daß ihm die letzten drei Kaiser und vor allem die auch heute noch in Wirklichkeit herrschende Kaiserin-Ex-Regentin volles Vertrauen geschenkt haben. Dieses Vertrauen hat Li, trotz der heftigsten Anfeindungen am pekinger Hofe, vollständig zu wahren gewußt. Li's Einfluß gelang es, die veralteten Anschauungen dieses Hofes und den Widerstand der verknöcherten Mandarinen zu brechen, dem Lande Eisenbahnen, Universitäten und andere Hochschulen, Militärakademien, Hospitäler und Arsenale zu geben. Der Telegraph, der heute Peking mit allen offenen Häfen und mit den Provinzhauptstädten verbindet, ist Li's Werk. Er war es, der an Stelle von Bogen und Pfeil moderne Feuerwaffen in der Armee einführte, ihr eine moderne Artillerie und modernen Drill gab; der die strategischen Punkte des Reichs nach europäischem Muster befestigen ließ, eine moderne Kriegsflotte schuf und, den Ratschlägen der Europäer folgend, die Schaffung eines geregelten Zollwesens bewerkstelligte, das dem Reiche zu großen Einnahmen verhalf. Die nach Tausenden in China ansässigen Europäer erfreuen sich des mächtigen Schutzes Li's, er selbst beriet europäische Lehrmeister auf verschiedenen Gebieten des abendländischen Wissens, Europäer sind unter seiner Verwaltung angestellt, und mit ihrer Hülfe öffnete er Kohlengruben, schuf große chinesische Handels- und Verkehrsgesellschaften, wie die bedeutende China Merchants Company. Hätte China mehrere solche Männer besessen wie Li, die Verhältnisse würden in dem großen Reich ganz anders liegen. Indeß, auch Li allein hätte noch viel größere Unternehmungen durchführen können, wenn er seinen Entschluß, Europa zu besuchen, um zwei Jahrzehnte früher ausgeführt und sich durch eigenen Augenschein davon überzeugt haben würde, was seinem Vaterlande noth thut. Li kommt um dreißig Jahre zu spät nach Europa. In Anbetracht seines hohen Alters von 73 Jahren kann man sich von den Folgen seines augenblicklichen Besuchs in Europa keine allzu großen Hoffnungen mehr machen.

Bei all den erwähnten Reformen und Unternehmungen der letzten Jahrzehnte hat sich Li, wie gesagt, als ein aufrichtiger Freund der Deutschen bewährt. Zu keiner Nation hat er so großes Vertrauen gezeigt, keine so sehr auch in geschäftlicher Hinsicht berücksichtigt. Seine einflußreichsten Rathgeber sind heute noch Deutsche, und unter diesen kann in erster Linie der Verwalter des

Der Vicekönig Li-Hung-Tschang auf dem Wege zur Audienz bei dem Kaiser im Königl. Schloß zu Berlin. Originalzeichnung von H. Lüders.

Digitized by Google

„Tollamtes von Tientsin, der Hauptstadt von Li's früherer Provinz, Hr. Tcering, genannt werden. Tcering erfreut sich seit vielen Jahren der Freundschaft des Vicekönigs, seinem Rath haben die Deutschen viel zu danken, und er ist es auch, der den bejahrten Staatsmann auf seiner gegenwärtigen Reise begleitet.

Li hat sich aber nicht nur in Bezug auf europäische Reformen in China bewährt. Als der frühere Präsident der Vereinigten Staaten von Amerika, General Grant, von einer langen Weltreise nach seiner Heimat zurückgekehrt war, that er den bezeichnenden Ausspruch, daß er in der Welt nur vier hervorragende Staatsmänner getroffen hätte: Bismarck, Gladstone, Beaconsfield und Li-Hung-Tschang. Die herrschende Dynastie in China hat es vor allem der Thätigkeit Li's zuzuschreiben, daß die zahlreichen blutigen Aufstände in verschiedenen Theilen des Reichs während der letzten Jahrzehnte niedergeworfen und die Centralregierung in Peking neu gefestigt wurde. Obschon seiner Erziehung nach für den Beamtenstand bestimmt, hat Li während seiner nunmehr fünfzigjährigen Laufbahn im Dienst des Kaisers viele Jahre lang das Schwert ebenso geschickt geführt wie die Feder. Als junger Mann zeichnete er sich durch großen Heldenmuth aus, sodaß man ihm auch mit der Niederwerfung des furchtbaren, mehrere Provinzen verheerenden Taipingaufstands in den siebziger Jahren betraute. Er setzte es durch, daß man ausländische Offiziere auf wichtige Commandoposten stellte, vor allem den berühmten General Gordon, der Li in aufrichtiger Hochachtung und Freundschaft zugethan war. Wo immer ein Aufstand niederzuwerfen, eine Provinz zu organisiren, ein Heer zu schaffen, ein ernstlicher Zwischenfall mit einer fremden Macht zu schlichten war, wurde Li dazu bestimmt. Li hat auch alle Handels- und Friedensverträge mit den auswärtigen Mächten abgeschlossen, und die neueste Geschichte zeigt, daß man in Peking trotz des unglücklichen Krieges gegen die Japaner das Vertrauen zu ihm keineswegs verloren hat. Im Gegentheil. Gerade dieser Krieg hat dem chinesischen Mandarinenthum die Nothwendigkeit der von Li angestrebten abendländischen Reformen gezeigt. Er hat recht behalten. So und nach allen Anzeichen zu schließen, wird das hervorragende Beispiel Li's auch von andern Provinzgouverneuren und von der Centralregierung befolgt. Als es zum Friedensschluß mit Japan kam, konnte man in Peking wieder keinen bessern, gewiegtern Abgesandten finden als Li, und kein besserer konnte auch für die Reise nach Europa als Vertreter des Kaisers Kuang-Su gefunden werden.

Li ist für seine außerordentlichen Verdienste um sein Vaterland auch mit allen erdenklichen Ehren ausgezeichnet worden. Er ist Großsecretär (Kanzler) des Reichs, erster Vormund des Thronfolgers, Befehlshaber der Armee, Inspector der nördlichen Vertragshäfen, Inhaber der gelben Reitjacke und der dreiäugigen Pfauenfeder, Mandarin erster Klasse. Ueberdies wurde er vom Kaiser in den erblichen Grafenstand erhoben. Während seiner langen Dienstzeit hat Li es auch verstanden, für sich selbst zu sorgen, und als Besitzer vieler Millionen dürfte er der reichste Mann Chinas, wenn nicht ganz Ostasiens sein.

In Anbetracht der Verdienste und der Stellung dieses großen Staatsmanns sowie in dankbarer Anerkennung seiner so bewährten Freundschaft für die Deutschen ist Li-Hung-Tschang auch in Berlin während der letzten Woche mit den größten Ehren gefeiert worden. Bei der feierlichen Audienz, die dem chinesischen Botschafter vom Kaiser gewährt wurde, hat Li seine Freundschaft für die Deutschen und die herzlichen, vertrauensvollen Beziehungen zwischen China und dem Deutschen Reich nochmals in officieller Form so sehr betont, daß seine Ansprache allgemein Aufsehen erregt hat. Es ist zu hoffen, daß er diese Gefühle auch nach seiner Rückkehr nach China bethätigen wird, und daß sich dementsprechend auch die ungemein wichtigen Handelsbeziehungen zwischen den beiden großen Reichen in Zukunft noch inniger und nutzbringender gestalten werden.

Ernst v. Hesse-Wartegg.

Der Johannistag in Finnland.

Wie bei allen nordischen Völkern — bei den Slawen übrigens bis tief in den Süden hinein, bis nach Podolien und Wolhynien — so wird auch in Finnland der Vorabend des christlichen Festes Johannis des Täufers nach altüberkommener Sitte in einer Weise gefeiert, die mit kirchlichen Ueberlieferungen und Gebräuchen durchaus nichts zu thun hat. Vielmehr sind es die letzten Spuren des in dem Naturmythus wurzelnden Festes der Sommersonnenwende und seines Symbols, der Sonne und des Feuers. Daß gerade im Norden dieses Fest mit besonderer Freude begangen wird, daß der Baldr-Cultus ein besonders anmuthiger war, das versteht sich in den Ländern der Mitternachtssonne und der „weißen Nächte" von selbst. Jenen Völkern ist die Sonne nach der langen, dunkeln Winterzeit mehr als sonst irgendwo Symbol des Lebens und des Werdens. Das Freudenfeuer sowie das Springen durch die lohenden Scheiterhaufen finden wir bei diesem Feste fast überall von Tornea bis nach Kiew und von Kopenhagen bis nach Wiatka. Unser Zeichner schildert speciell das Fest in Finnland, im Lande der tausend Seen; Schweden und eingeborene Finnen feiern es auf gleiche Weise. Jener Naturmythus war beiden Völkern gemeinsam; das Baldr-Fest der Skandinavier begegnete sich in dem Kokkofest der Finnen. „Kokko", so heißt bei den Finnen das Freudenfeuer, das sie auf den Gipfeln ihrer Berge und Hügel, auf den zahllosen Seen, auf den unzähligen Scheren und auf dem Meer am 23. Juni entzünden. Es ist das fröhlichste, das größte der finnländischen Volksfeste und vornehmlich ein Fest der Jugend, die in dieser Nacht, einer fast taghellen Nacht, überhaupt nicht zur Ruhe geht. Wochenlang vorher schon freut man sich darauf, spart man sich das Geld zusammen für einen Schmuck, für die Theerkannen, die auf hohen, mit Bändern und Blumen geschmückten Stangen befestigt werden, für die Schmauserei. Oft wird auch in eine Art Maibaum in der Mitte des Hofes errichtet, mit jungen Bäumchen wird der Hof umstellt, die Hütte mit Gewinden verziert. Spiel und Gesang, Tanz und Aufzüge währen die ganze Nacht über, und jede Gegend hat ihre besondern Lieder und Sangesweisen. Die Bauernburschen schießen unaufhörlich ihre Flinten ab und springen durchs Feuer, die Mädchen, mit Blumen geschmückt, umkreisen den Scheiterhaufen in wildem Reigen, und manch Pärchen besiegelt in dieser Nacht den Bund fürs Leben. Auch die Zukunft läßt sich deuten durch mancherlei Gebräuche in der Johannisnacht.

Ob sie alle, die das Mittsommerfest in Schweden, das Kokkofest in Finnland, das Kupalafest in Rußland, das Lodefest der alten Preußen im Osten Deutschlands so froh und übermüthig feiern — ob sie wol wissen, daß ihnen eins der tiefsinnigsten Feste heidnischen Götterglaubens zu Grunde liegt?

J. N.

Das Wettrudern der höhern Schulen Berlins.

„Der Kaiser kommt diesmal zum Schülerwettrudern" — diese Botschaft erregte seit Wochen mächtig die „Schiffsjungen" Berlins. Nicht bloß um den Kaiserpreis (Abbildung s. Nr. 2703 vom 20. April 1895) zu kämpfen, sondern unter den Augen des kaiserlichen Schirmherrn des Rudersports zu siegen, das war des Schweißes der Edeln werth.

Am 13. Juni nachmittags 5 Uhr lagen „S. M. Schulschiffe" am Start. Bald darauf kam das Schiff des Kaisers, die Alexandria, in Sicht. Der tausendstimmige Jubelruf, der das Nahen des Schiffes begrüßte, verstärkte sich noch, als man sah, daß die Kaiserin trotz sengender Hitze ihrem Gemahl begleitete.

Die Zahl der startenden Boote hatte sich gegen das Vorjahr nicht vermehrt: 8 Schulen (3 Gymnasien, 4 Realgymnasien, 1 Oberrealschule) rangen um den Preis, aber diesmal sämmtlich in eigenen Booten, die, ohne Ausnahme, Miquel Sorgen zu bereiten, durch Vorträge der Lehrer und Concerte oder Theatervorstellungen der Schüler im letzten Winter beschafft worden waren. Die Entscheidung verzögerte sich etwas, weil der Schiedsrichter nach 80) Mtr. Fahrt die Boote zurückrief. Nach dem zweiten Ablassen nahm sehr bald dieselbe Anstalt, die schon 1895 den Sieg davon getragen hatte, das Luisenstädtische Realgymnasium, die Spitze und ging mit 2 bis 3 Längen Vorsprung durchs Ziel.

Diesen Augenblick stellt unser Bild dar. Die Alexandria hatte die Boote auf ihrer Fahrt begleitet. Das Kaiserpaar widmete dem Kampf die regste Theilnahme. Mit der Ausbildung der Mannschaften in technischer Beziehung war der Kaiser, dessen scharfer Blick alle Einzelheiten beobachtete, offenbar zufrieden; nur auf einigen Booten entdeckte er noch einen zu großen grammatischen Ballast.

Dem Hauptrennen über 2000 Mtr. folgte ein Ermunterungsrennen über 1000 Mtr., aber mit Drehpunkt. Die jugendlichen Steuerleute sollten einmal ihre Fertigkeit beweisen. Es ging dabei nicht ohne einige harmlose Zusammenstöße beim scharfen Drehen um die Bojen ab; aber unversehrt gingen alle sechs Boote durchs Ziel, voran die beiden Mannschaften des Andreas-Realgymnasiums.

Die Sieger im Hauptrennen wurden mit dem Director der Anstalt und dem leitenden Lehrer an Bord der Alexandria befohlen und empfingen aus den Händen der Kaiserin den Preis. Bei der Verabschiedung rief der Kaiser den zweimaligen Siegern zu: „Auf Wiedersehn im nächsten Jahr!"

Bis dahin wird sich die Zahl der rudernden Schüler Berlins, die jetzt etwa 150 beträgt, sicherlich vermehrt haben; an immer mehr Anstalten schwinden die Vorurtheile gegen das Rudern der Schüler. Die Lehrer lernen selbst rudern; in Hamm gibt es eine Lehrermannschaft, deren Schlagmann der Director ist. Der Ruf des Kaisers hat somit auch außerhalb Berlins gezündet. In 53 Städten Deutschlands bestehen rudernde Schülerabtheilungen; in Bromberg eine mit 60 Mitgliedern. Zwei ehemalige Schüler eines berliner Gymnasiums, Amerikaner, ein Rechtsanwalt und der Hafenkapitän in Newyork, die Herren G. und Ch. Davis, haben in Dankbarkeit und aus Freude über die Entwicklung des Schülerruderns in Deutschland einen prächtigen silbernen Humpen für eine interne Regatta der einst von ihnen besuchten Anstalt gestiftet. Also weiter „Vorwärts rauh!" Wagner.

Todtenschau.

Paul Frederik Barfod, dänischer Schriftsteller und Historiker, bis 1890 Mitglied des Folkethings, einer der eifrigen Vorkämpfer des nordischen Einheitsgedankens, am 7. April 1811 zu Kragsø geboren, † in Kopenhagen am 16. Juni.

Karl Becker, Geh. Oberregierungsrath, der frühere Director des Statistischen Amts des Deutschen Reichs, vorher Vorstand des oldenburgischen statistischen Bureaus, einer der hervorragendsten deutschen Statistiker, am 2. October 1823 zu Strackhausen in Oldenburg geboren, † in Berlin am 22. Juni.

Hans Ernst Graf v. Berchem-Haimhausen, k. u. k. Kämmerer, Herr auf Kattenstein bei Marienbad (Böhmen) früherer Landtags- und Reichsrathsabgeordneter, am 30. September 1823 geboren, † in München am 13. Juni.

Xavier Blanc, französischer Senator, † in Paris am 8. Juni, 79 Jahre alt.

— Brière de l'Isle, französischer General, der im Jahre 1885 unter General de Negrier's Oberbefehl ein Commando in Tonkin hatte, † in seiner Villa Bellevue zu Saint-Pée-Tavernay (Departement Seine-et-Oise) am 18. Juni.

Dr. Hermann v. Buchka, großherzogl. mecklenburgischer Staatsminister, vom 1865 bis 1892 Verweser des Justizministeriums in Schwerin, mit dem die Leitung der geistlichen, Unterrichts- und Medicinalangelegenheiten verbunden war, am 19. Juni 1821 zu Schwerin geboren, † in Schwerin am 15. Juni.

Franz Frhr. v. Dalwigk-Lichtenfels, Herr zu Glashütten, Lissen und Kirchberg, Gutsbesitzer des souveränen Malteserordens, königl. preußischer Premierlieutenant a. D., früherer Reichstags- und Landtagsabgeordneter für Neuß-Grevenbroich, Centrumsmitglied, am 18. Februar 1830 zu Schloß Bloesdorf bei Türen geboren, † in Düsseldorf am 17. Juni.

Sir George Dasent, der frühere langjährige Unterstaatssecretär der londoner „Times", nicht nur Lokalschriftsteller den Ruf, sondern auch Gelehrter auf dem Felde der nordischen, namentlich der isländischen Literatur, † in London am 12. Juni.

Ludmilla Dietz, berühmte wiener Schauspielerin, eine der wenigen Künstlerinnen, die ein Anrecht auf den Namen einer wahren Künstlerin haben, † in Wien in der dritten Juniwoche, 40 Jahre alt.

Konrad Johannes Graf v. Taaffe, Herr zu Schloß, Majoratsherr auf Ellenbogen, erbliches Mitglied des preußischen Herrenhauses, am 24. September 1843 zu Ellenbogen geboren, † daselbst am 18. Juni. (Mit seinem Tode ist das gräfliche Haus Taaffe im Mannesstamm erloschen.)

Anton Ebert, Genre- und Porträtmaler in Wien, † daselbst am 16. Juni, 61 Jahre alt.

Paul Faulhaber, Pianist und Componist, 1836 zu Dresden geboren, † in Rio de Janeiro (Brasilien) vor kurzem.

Gatti, Geh. Admiralitätsrath, bis 1863 vortragender Rath im Reichsmarineamt in Berlin, einer der hervorragendsten Marineorganisatoren, um die Entwickelung und Förderung der deutschen Flotte verdient, † in Berlin am 13. Juni, 62 Jahre alt.

Dr. Karl Gustav v. Hafner, bis 1892 Präsident des Landgerichts in Zabern und Mitglied des württembergischen Staatsgerichtshofs, Vorstand der Juristischen Gesellschaft in Tübingen, † in Baden-Baden am 14. Juni, 73 Jahre alt.

Gerhard Jacob, Hofrath in Meiningen, ein Alterthumsforscher, der sich um die sächsisch-thüringische Geschichte und Landeskunde verdient gemacht hat, † daselbst vor kurzem.

Alexander Jmschenetzky, kaiserl. russischer Generallieutenant, † in St. Petersburg vor kurzem, 100 Jahre alt.

Adolf Friedrich v. d. Lühe, großherzogl. mecklenburgischer Kammerherr und Oberceremonienmeister, am 2. März 1830 zu Hirschwang geboren, † in Schwerin am 19. Juni.

Christian Karl Magnussen, Historienmaler in Schleswig, dessen künstlerische Thätigkeit meist der Geschichte seines engern Vaterlands gewidmet war, † daselbst am 18. Juni im 75. Lebensjahre.

Dr. Middleton, der Director des Museums von Elfo-Kensington in London, eine Autorität auf dem Gebiet der Kunst und der Archäologie, † daselbst am 10. Juni.

Joseph Minister, ein bekannter wiener Ingenieur, der von Kaiser dem Parlamentsbau beigezogen wurde, eine viel lang Gebäudeinspector des Parlaments, † in Wien am 15. Juni im 51. Lebensjahre.

Albert Leopold Gustav v. Möller, königl. preußischer Generallieutenant z. D., zuletzt Commandant von Magdeburg, am 11. April 1834 zu Berlin geboren, † daselbst am 18. Juni.

Friedrich Frhr. v. Ow-Egelsberg, k. u. k. Kämmerer und juristisch-Venturi'scher Hofmarschall, am 12. September 1842 zu Egelsberg geboren, † in Wiesels am 15. Juni.

Dr. Oldendorff, Sanitätsrath in Berlin, der Herausgeber der „Zeitschrift für specielle Medicin", † in Karlsbad am 16. Juni.

Luigi Orlando, Senator, einer der größten italienischen Industriellen, der Begründer und Besitzer der großen Werft Orlando zu Livorno, auf der unter andern die Panzerkreuzer der italienischen Kriegsflotte gebaut worden sind, auch um die Entwicklung der toscanischen Eisenindustrie verdient, 1814 zu Palermo geboren, † in Livorno in der Nacht zum 15. Juni.

Dr. Wilhelm Schleßinger, Universitätsdocent für Frauenkrankheiten in Wien, Begründer der „Wiener medicinischen Presse", 1839 zu Temesvar in Ungarn geboren, † in Breslau am 19. Juni.

Franz Sequenz, Geschichtsmaler und Professor an der Malerakademie in Prag, plötzlich auf dem Gebiet der Kirchenmalerei thätig, † daselbst in der Nacht zum 14. Juni im 60. Lebensjahre.

Fritz Sonderland, Genremaler in Düsseldorf, durch seine anziehenden Bilder aus dem Volksleben bekannt, am 20. September 1836 zu Düsseldorf geboren, † daselbst am 14. Juni.

Maximilian Graf zu Spaur u. Flavon, Herr auf Lanke, ein Mitglied der Linie von Wendel v. Landek, k. u. k. Kämmerer, Ehrenritter des souveränen Malteserordens, einer der hervorragendsten Tirolergrundbesitzer, am 5. Juli 1834 geboren, † in Meran am 11. Juni.

Guido v. Stöger, königl. preußischer Kammerherr und Major z. D., seit 1879 Besitzer Ebendaselbsts in der schlesischen Generallandschaftsdirectur und Director der Schlesischen Landschaftlichen Bank, auch als Novellist hervorgetreten, † auf seinem Gute Nassadel in Oberschlesien am 13. Juni.

Willem Albert Van Maenen, großer Kleider in Antwerpen, Mitinhaber der Firma Van Maenen u. Van den Brock, † daselbst am 12. Juni, 70 Jahre alt.

Karl Adolf Wricke, königl. sächsischer Oberjustizrath, Oberstaatsgerichtsrath a. D., † in Dresden am 17. Juni, 65 Jahre alt.

Abonnements-Einladung.

Mit nächster Nummer beginnt die **„Illustrirte Zeitung"** ihren

107. Band.

Wir bitten, Bestellungen auf das Abonnement, 3. Quartal 1896, datiren es noch nicht geschehen, schleunigst aufzugeben, damit Unterbrechungen in der Zusendung der Zeitung vermieden werden. Alle Buchhandlungen und Postämter nehmen Bestellungen entgegen.

Vierteljährl. Abonnementspreis 7 Mark.

Direct unter Kreuzband von der Expedition der „Illustrirten Zeitung" in Leipzig bezogen, kostet die „Illustrirte Zeitung" **bei wöchentlicher frankirter Zusendung vierteljährlich:** für Deutschland und Oesterreich-Ungarn 9 ℳ 75 ₰ = 5 fl. 80 Kr. ö. W., für die Staaten des Weltpostvereins 10 ℳ 75 ₰.

Bestellungen können nur gegen vorherige Einsendung des Betrages ausgeführt werden. Probenummern gratis.

Expedition der „Illustrirten Zeitung", Leipzig.
J. J. Weber.

Johannisfeier in Finnland. Originalzeichnung von A. Broling.

Zu Adolf Bastian's 70. Geburtstag.

Wie im Jahre 1890 der Altmeister der Ethnologie in Deutschland, der Director des Museums für Völkerkunde in Berlin, Geheimer Regierungsrath Prof. Dr. Adolf Bastian, zu aller Ueberraschung noch einmal zum Wanderstab griff, so ist er auch jetzt wieder hinausgezogen, um fern im Osten Asiens Schätze für den Tempel der Menschheit zu sammeln, er der unermüdlich thätige Forscher und Arbeiter, der noch als Greis im Silberschmuck an Rüstigkeit und Leistungsfähigkeit alle jüngern Kräfte bei weitem besiegt. Bislang meinte man, daß die noch sehr wenig bekannten Miaotse in China und Hinterindien das Ziel dieser ethnoarchischen Expedition bilden, aber, wer die Art der Bastian'schen Reisen kennt, der weiß auch, daß damit nicht das Programm erschöpft ist. Es ist uns ganz zweifellos — und persönliche Andeutungen und Anspielungen aus seinem Munde bestätigen diese Meinung — daß der berühmte Gelehrte auch den so ethnographisch interessanten polynesischen Inseln (von dem nähern indonesischen Archipel ganz zu schweigen) einen Besuch abstatten wird, aber es würde uns auch nicht überraschen, wenn plötzlich die Nachricht einliefe, die wohlbekannte schmächtige, aber sehnige Gestalt des Reisenden sei an der ostafrikanischen Küste aufgetaucht. Von dem Lebenslauf eines deutschen Gelehrten, so reich auch der innere Gehalt sein mag, pflegt wenig an die Oeffentlichkeit zu dringen, und so hat der Berichterstatter auch in diesem Falle nur an wenige kurze biographische Daten zu erinnern. Bastian ist ein Sohn der alten Hansestadt Bremen, am Weserstrande, geboren am 26. Juni 1826 als Sproß einer alten Kaufmannsfamilie. Nach Absolvirung des Maturitätsexamens besuchte er die Hochschulen Heidelberg, Jena, Würzburg und Prag, um Naturwissenschaften und Medicin zu studiren; in Heidelberg widmete er sich kurze Zeit der Rechtswissenschaft, ein Umstand, der ihm später zur Orientirung in den socialen Verhältnissen der Naturvölker sehr zu statten kommen sollte, und dann begann er für etwa drei Decennien mit seinen weltumspannenden Reisen, auf denen er den Erdball nach allen Richtungen kreuz und quer, aber doch stets nach großen Zielpunkten, durchforschte. Im Jahre 1858 wurden die ethnologischen Sammlungen des königl. Museums in Berlin seiner Leitung unterstellt, 1860 habilitirte sich der junge Forscher, der schon

Adolf Bastian.

Nach einer Photographie von A. Hofert in Berlin.

überall im Auslande mit hohen Ehren gefeiert wurde, an der berliner Universität, unterbrach aber diese Thätigkeit schon 1873, als er sich der bekannten Loango-Expedition nach Westafrika anschloß. Im Jahre 1886 endlich, als der monumentale Bau des Museums für Völkerkunde in der Reichshauptstadt, als dessen geistiger Vater Bastian gelten darf, seine Pforten dem Publikum erschloß, wurde der bisherige Professor, der inzwischen schon zu einer europäischen Berühmtheit geworden war, zum Geh. Regierungsrath ernannt. Das bildet in knappen Umrissen den schlichten Rahmen für eine an geistigem Schaffen unendlich reiche Thätigkeit.

Als der junge Reisende am Ende der fünfziger Jahre mit seinen ersten Schriften in die Oeffentlichkeit trat, war die Ethnologie noch gewissermaßen eine Rumpelkammer von Raritäten und Abnormitäten zur wohlfeilen Schaulust und Erbauung ohne ernstern Hintergrund; die universalgeschichtliche Forschung auf der andern Seite berücksichtigte allzu wenig — worauf es gerade hier ankam — die Zustände der Naturvölker. Da schuf Bastian die neue Wissenschaft, indem er in knappen Umrissen das Programm derselben entwarf und zugleich sich unmittelbar anschickte, diese Ideen zu realisiren. Mit klarem Blick erkannte er, daß der langgesuchte und ewig verfehlte Begriff des Menschen, der nun schon seit mehr als zweitausend Jahren den Geist der scharfsten Denker gequält hatte, nur durch das lebendige Studium des Menschengeschlechtes selbst auf den verschiedenen Stufen seiner Entwicklung concreten Gehalt gewinnen könne. Was die Philosophie immer vergeblich durch metaphysische Träumereien erstrebt hatte, konnte erst die inductive Erfahrung der Ethnologie ermöglichen, und deshalb schloß sich diese ganz und gar der Naturwissenschaft an. Aber mit dieser empirischen Begründung auf möglichst verläßliches und umfassendes Material war die Arbeit noch nicht abgeschlossen; vielmehr war es nun eine um so dringlichere Aufgabe, diese schier unendliche Fülle der Erscheinungen, die das Völkerleben auf der Erde bietet, nach bestimmten großen Gesichtspunkten zu ordnen, und damit ergaben sich für die Untersuchung allgemeingültige beherrschende Gesetze, die über alle Schranken der Zeit, der Rasse und des Raumes hinweggreifen und uns das Bild des wahrhaft allgemein Menschlichen verschaffen, wie es frühere Zeiten kaum zu ahnen vermochten. So gipfelt die Untersuchung trotz ihrer ausgesprochenen inductiven Anlage in einer ernsten und erhabenen philosophischen Perspective, wie sie der kühne Denker schon in seinem Jugendwerk so ausdrückt: Ueberall gelangt ein schärferes Vordringen der Analyse auf gleichartige Grundvorstellungen, und diese in ihren primären Elementargedanken festzuhalten sowol für die religiösen wie für die rechtlichen und ästhetischen Anschauungen, also diese Erforschung der

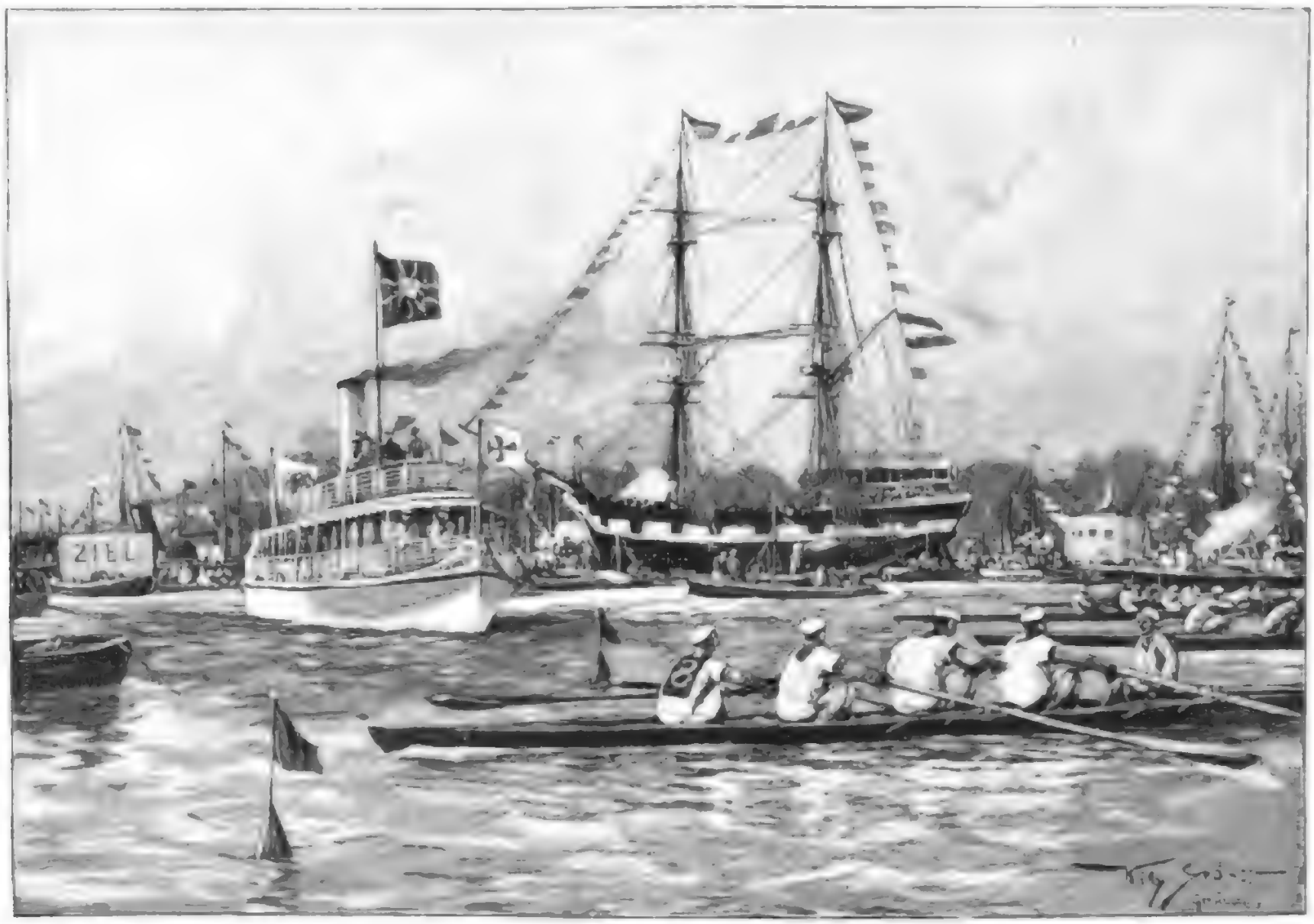

Die Schülerregatta zu Grünau-Berlin in Gegenwart des Kaisers und der Kaiserin am 13. Juni. Originalzeichnung von Willy Stöwer.

Digitized by Google

in den gesellschaftlichen Denkschöpfungen offenbaren Wachsthumsgesetze des Menschengeistes, das bildet die Aufgabe der Ethnologie, um mitzuhelfen bei der Begründung einer Wissenschaft vom Menschen. In der That läßt sich auf Grund der Documente der Völkerkunde die Entwickelung des menschlichen Geistes auf allen Gebieten organischen Schaffens verfolgen, sodaß wir hier eine angewandte Psychologie vor uns haben, in der der Geist der Völker den des Individuums naturgetreu widerspiegelt. In diesem Sinne betrachtet der unermüdliche Forscher, dessen wissenschaftliche Productivität geradezu ins grandiose geht, seine Arbeiten auch als eine Gedankensammlung im Ueberblick dessen, was in Religion und Philosophie auf dem Erdenrund jemals und überall gedacht worden ist, um so zu den eigentlichen Grundgesetzen des menschlichen Denkens, die bislang nur specialistisch erhalten wurden, auf dem Boden der Thatsachen zu gelangen.

Hoffen wir, daß dem verehrten Jubilar noch ein langer Lebensabend beschieden sein werde, um den stolzen Bau, dessen Fundament er so sicher und unerschütterlich gelegt, den Tempel der Menschheit, bis zu seinen höchsten Spitzen zu vollenden.

Von der berliner Gewerbe-Ausstellung.

VI.*)

Der Ausstellungsplatz.

Das Panorama der Ausstellung, wie es sich von Osten her aus der Vogelschau vor dem erstaunten Auge entfaltet, bringt die trotzvolle Anlage des gewaltigen Unternehmens in einem eigenartigen Lichte zur Geltung. Bei dem höhern Standpunkt treten als leuchtende Spiegel die breiten Wasserflächen machtvoll hervor, die da unten meistens zu klein erscheinen; die Wipfel der Bäume im Park wie in den Alleen schließen sich zu grünen Feldern zusammen, die Fronten verkürzen sich in auffälliger Weise, die Dächer treten dagegen hervor, und die Kunstformen verschwinden nahezu vor der erdrückenden Wirkung der großen Massen.

Dafür aber übersieht man den Beschauer, der bei seinen Irrgängen durch den riesigen Park jedes Urtheil über Entfernungen verloren hat, mit einem mal Hunderte von Bauten und Hallen, die sein besonderes Interesse gefunden haben. Im Vordergrund lagert sich mit der silberglänzenden Fläche die von Dampfern und Booten malerisch belebte Spree, an dem schattigen Rand und tief hinein ins Gelände mit Hallen und Pavillons jeder Art wie besäet. Eine markante Grenzlinie für die Orientirung bietet die alte prächtige Allee, die von Berlin her zwischen der großen Industriehalle und dem Gebäude für Chemie sich nach links hinüberzieht.

Das Herz des Ganzen bildet der vom schmucken Anlagen umschlossene Neue See, an dessen Ufer zur Linken der Wasserthurm des Hauptrestaurants stolz emporragt. Hier und in dem anstoßenden hohen Saalbau werden im Laufe des Sommers zahlreiche Congresse tagen, wobei unter dem günstigen Einfluß der bewährten Küche von Aalen und Treffel die langweiligen Reden gewerbsmäßiger Redner hier hoffentlich eine gemüthvollere und darum sicher auch nützlichere Fortsetzung finden. Hier werden Freundschaft und Geselligkeit die zukünftigen angenehmen Erinnerungen an Berlin vorbereiten, wenn die auf der andern Seite des Sees liegende Industriehalle durch ihren werthvollen Inhalt den Völkerstürmen auf die Höhe der Gegenwart geleitet hat. Die schlanken Frontthürme mit der glänzenden Kuppel dazwischen ragen wie Riesen aus dem Gewirr der kleinern Bauten hervor, die wie bunte Steinchen auf einem grünen Teppich verstreut erscheinen.

Am Fuß des langgedehnten Industriegebäudes sieht man die große Maschinenhalle in der ruhigen Nachbarschaft rauschender Schlote; links von der Wandelhalle des Carl Bauer das Gebäude für Schulen und Wohlfahrt; weiter nach links Kairo mit dem lockenden Gewimmel der Pyramiden, Kuppeln und Minarets. Hinter dem Neuen See mehr nach Osten dehnt sich der Karpfenteich aus, an dessen jenseitigem Ufer sich die Colonialausstellung ausbreitet, unmittelbar vor sich Alt-Berlin mit dem Theater Alt-Berlin, hinter sich ein großes Feld mit weitern Hallen und Bauten für coloniale Zwecke, schließlich dann der Vergnügungspark, der hier als Abschluß des ganzen Bildes sich zwischen die Pillen von Treptow hineinschiebt.

Als Hauptpunkte treten ferner hervor: dicht bei dem Theater Alt-Berlin, unmittelbar an dem Hauptrestaurant das Marineschauspiel (mit der Nachbildung der „Hohenzollern"), rechts davon nach der Spree zu die Einfahrtshalle der Untergrundbahn, die hübschen Bauten des „wasserscheus" vor dem Alpenpanorama und vor dem Chemiegebäude, am Ufer die Fischerei-Ausstellung, in deren Nachbarschaft (an der Treptower Chaussee) der Pavillon der Stadt Berlin seine polygone Kuppel aufreckt. Zwischen diesem und dem Alpenpanorama sieht man die Halle für Gasindustrie (und Wasseranlagen), ferner die Abtheilung für Gartenbau, die den mächtigen Raum zwischen der Treptower Chaussee und dem Neuen See einnimmt.

Nach Westen hin schneidet das Kaiserschiff Bremen das prächtige Panorama ab, dessen Horizont von dem duftigen Rahmen der industriereichen Kaiserstadt begrenzt wird.

P. Wallé.

*) V. s. Nr. 2761.

Culturgeschichtliche Nachrichten.

Kirche und Schule.

— Die Deutsche Evangelische Kirchenconferenz in Eisenach ist am 10. Juni geschlossen worden. In der letzten Sitzung wurde über die Examinations-Verordnung verhandelt. Es wurde anerkannt, daß auf diesem Gebiet vor die wünschenswerthen noch eine wichtige Aufgabe liege, daß aber diese Aufgabe einen durchaus verschiedenen Charakter annehmen könne. Zur Festigung und sorgsame Pflege der Einheit sei eine weitere Annäherung der Schulsysteme geboten. Nach der Ansicht des Herrn Oberconsistorialraths Dr. Frankenberg und des Geh. Kirchenraths Prof. Dr. Kaftan über „Abendcommunionen" wurde über diesen Gegenstand eine Anzahl von Resolutionen gefaßt, in denen betont wird, daß die öffentliche Feier des Hauptmahls über am geeignetsten und richtigsten Zeiten im Verein und feiertäglichen Gottesdienst liege. Die Abendcommunionen hätten sich aber fast überall, wo sie bestehen, als eine Förderung des kirchlichen Lebens erwiesen; dem abendlichen Communionsgottesdienst sei daher nicht nur der Charakter eines Ersatz- oder Ersatzgottesdienstes, sondern eines gewollten, durch das Bedürfniß getragenen Vollgottesdienstes zu geben.

— Der Evangelische Oberkirchenrath in Berlin veröffentlicht Ende September zu Königsberg i. Pr. und Ende October zu Berlin Inspectorenconferenz auf dem Gebiet der innern Mission. Zur Theilnahme an diesen Tagen wird eine Anzahl von geistlichen und Vertrauensmännern, deren Aufenthalt und Tagegelder gewährt werden, ausdrücklich berufen. Auch kommen andere geeignete und Vertrauensmänner in Betracht, die gewillt sind, die für sie entstehenden Kosten selbst zu tragen, in angemessener Zahl zur Theilnahme zugelassen werden. — Der Präsident des Evangelischen Oberkirchenraths hat in einem Schreiben an den Oberpfarrer Dr. Lorenz, den frühern Vorsitzenden des Mittelrheinischen Verbands evangelischer Arbeitervereine, erklärt, daß der Erlaß des Oberkirchenraths vom 6. December 1895 sich durchaus nicht auf die gegenwärtige Thätigkeit der Geistlichen in den evangelischen Arbeitervereinen beziehe. Hinsichtlich der evangelischen Arbeitervereine gelte noch immer der Erlaß vom Jahre 1890, wonach ein evangelischer Geistlicher solchen Bestrebungen nicht kalt und gleichgültig gegenüberstehen dürfe.

— Die diesjährige Meißener Conferenz wurde am 16. Juni durch Gottesdienst in der weltgrauen Stadtkirche, bei dem der Superintendent Dr. Kalich aus Elsterg die Predigt übernommen hatte, eröffnet. Die vorgenommenen Verhandlungen leitete der Vorsitzende Geh. Kirchenrath Dr. Frohe aus Leipzig durch eine Ansprache ein. Den Hauptvortrag gab Oberlehrer Prof. Dr. Bloch aus Leipzig über „Die evangelische und die sacramentale Gnade". Auf Grund seiner inhaltreichen Ausführungen, an der sich eine lebhafte Erörterung anschloß, wurde nachstehende Resolution angenommen: „Die Versammlung drückt ihre Uebereinstimmung aus mit den Darlegungen des Referenten, der mit überzeugenden Gründen die Bedeutung der vollevangelischen Grundsätze beleuchtet hat, und mit der Fassung des Entwurfs des Bürgerlichen Gesetzbuchs §§ 1301 und 1308, die die Commission des Reichstags beschlossen hat. Ein Vortrag des Prof. Dr. Kawerau aus Breslau über „Die Tendenz im Gottesdienste" führte zur Annahme einer Resolution, die die Bestrebungen des Deutsch-evangelischen Kirchengesangvereins billigt, empfiehlt und das Landesconsistorium ersucht, der Pflege eines kirchlich würdigen Chorgesangs durch Einrichtung von Chorlesen und regelmäßige Fortbildung der Organisten sich annehmen zu wollen. Den wissenschaftlichen Vortrag am zweiten Tage hielt Prof. Dr. Pfeifer, der die Bedeutung des Exils der Juden nach der Zerstörung Jerusalems (im Jahre 587 v. Chr.) behandelte. Hierauf sprach Diakonus Trautvetter aus Leipzig über die Jünglingsvereine, deren in Sachsen jetzt fast 200 mit etwa 8000 Mitgliedern bestehen. Die auf Förderung und Weiterentwickelung dieser Vereine gerichteten Thesen wurden angenommen.

— Der 4. Oesterreichische Katholikentag ist für die Tage vom 31. August bis 2. September nach Salzburg berufen. Gleichzeitig findet eine Delegirtenversammlung der katholischen Arbeitervereine und der verwandten Organisationen sowie eine Zusammenkunft der christlichen Studentenverbindungen statt.

— Der 400jährige Bestand des durch verheerenden Brand gegen Mitte vor Portugal, versetzt von Benjamin, gegründeten Ordens in Lissabon in Berathung genommen, hat im Schoße der Bundesbrüder vor Schreiber die Beschlüsse eine Jubiläumsfeier angeordnet.

— Der Generalsuperintendent der evangelischen Gemeinden im Königreich Polen Gustav Manitius beging vor kurzem sein 50jähriges Amtsjubiläum. Aus diesem Anlaß fanden außerhalb der evangelischen Gemeinde in Warschau große Festgottesdienst statt, denen zahlreiche Ehrengäste aus allen polnischen Gouvernements beiwohnten.

— Der preußische Cultusminister hat dem Verein deutscher Lehrerinnen in Schneidemühl 10000 ℳ als einmalige Unterstützung bewilligt.

Hochschulwesen.

— Der Privatdocent Dr. Friedrich Köster von der Universität Leipzig wurde als Ordinarius an die Universität Leiden berufen.

— In Breslau sind jetzt 1425 Studirende immatriculirt, die Zahl der Hörer beläuft sich einschließlich der zehn Damen auf 1500. — Die Zahl der Studirenden auf der Universität Halle beträgt gegenwärtig 1115, wozu noch 62 berechtigte weitere Hörer kommen. Von den Studirenden sind 1060 Preußen, 150 deutsche Deutsche, die übrigen 128 Ausländer. — In Kiel beläuft sich die Zahl der immatriculirten Studirenden in diesem Semester auf 708; die Erlaubniß zum Hören erhielten außerdem 21 Personen. — Das neue Verzeichniß der Universität Freiburg i. Br. weist eine Gesammtzahl von 1453 Hörern auf, und zwar 1370 immatriculirte Studenten und 74 sonstige zur Theilnahme an den Vorlesungen Berechtigte; im Sommer 1895 und 1894 waren es 1504 und 1571. — Die Universität Tübingen ist von 1172 immatriculirten Studirenden und 18 Hörern besucht. Von den Studirenden sind 778 Württemberger. — Die Universität Zürich zählt in diesem Sommer 672 Studenten. Fast der vierte Theil der ganzen Studentenzahl sind Frauen: 111, darunter 129 Ausländerinnen, und zwar 71 Russinnen, 30 Deutsche u. s. w.

— Der Schweizerische Studentenverein an der Leipziger Universität beging am 15. und 16. Juni sein 25jähriges Bestehen. Zur Feier wurde durch einen Begrüßungscommers im Saale des Restaurants „Zu Rudolstadt" am 15. abends eingeleitet. Am 16. vormittags folgte dann Festcommers im Saale des Leipziger Hofes, der Festrede des Vereins-Ehrenmitgliedes Prof. Dr. Kuntze ein Ehrenmitglied ist der Universitätsbibliothek. Der Jubiläumsfeier gingen eine Reihe von Veranstaltungen voraus, den Beginn machte ein Begrüßungsabend, am Sonntag, den 14. Juni, folgte ein Ausflug nach Auerbachs Keller, Nachmittags vereinigten sich die Theilnehmer zu einem gemeinsamen Mittagessen im Restaurant des Zoologischen Gartens. Am 17. abends hatte unser ein gemeinsames Zusammensein im Restaurant des Zoologischen Gartens.

— Das Corps Moenania in Würzburg verband mit dem diesjährigen 82. Stiftungsfest am 6. Juni die Grundsteinlegung zu seinem neuen Heim an der Bergesteiner Straße. — Im Freising i. Bayern mit dem Wechsel des Vorsitzenden der Hans-Voraria an der Staatsschule Alles demnächst begonnen; die Neuaufnahmen erfolgt in den ersten Tagen des Januar. — Der Akademische Lesecirkel Berlin C. V. und der V. C. in Stuttgart ist wieder hergestellt. — Der Akademische Lesecirkel der akademische Fechtverein Saxonia aus ehemaligen Mitgliedern des V. C. constituirt und sich mit ihm der früheren akademische Lesecirkel Vandalia verschmolzen. Die Farben sind Schwarz-Weiß-Weiß, die Mütze ist schwarz mit weiß-hellblauem Streifen und weißem Besatz.

— Verschiedene farbentragende Verbindungen wie unbedingter Satisfaction, aber mit Verwerfung der Bestimmung, verlangt haben sich zum Verbande A.-C.-Verbands verpflichtet.

— An der Universität Wien wurde der außerordentliche Professor an der theologischen Facultät Dr. Lorenz Mitterer zum Ordinarius an die katholisch-theologische Facultät versetzt. Bei dieser Gelegenheit hat die Lehrkanzel für Kirchengeschichte eine Vertretung durch den Privatdocenten Dr. Friedrich v. Scala zum außerordentlichen Professor der alten Geschichte erhalten.

Gesundheitspflege.

— Baden-Baden hat den ersten Monat der Badesaison mit einer Gesammtfrequenz von rund 10000 Fremden abgeschlossen. Diese Ziffer bedeutet gegenüber den Zahlen des Vorjahres eine Zunahme von 1000 Fremden. Am 1. Juni hatte begonnen das Wirken der Theaterkapelle unter Leitung des Herrn Kurz, das bis in den späten Herbst die Kurgäste erfreuen soll. Ferner hat jetzt die Verwaltung eines Lesezimmers für die Kurgäste übernommen. Die Unterhaltung des Lesezimmers wird in nächster Nähe des Conversationshauses erfolgen.

— In Bad Triburg im Texasthurme Baden läßt sich die Badesaison bisher vielversprechend an. Es erfreuen sich auch des bedeutenden Aufwendungen, die für die Regulirung der Wasser-Kanäle und Neuherrichtung der Brunnen, Bäder etc. [illegible] angewandt worden sind. An der Erschließung der reichen natürlichen Schätze Triburgs wird unablässig weitergearbeitet. Gegenwärtig [illegible] Erbohrung neuer kräftiger Stahleisenquellen im Gang, deren [illegible] solcher Reichthum an Kohlensäure die Herstellung des natürlichen Sauerwassers in [illegible] Vollendung [illegible] erwarten.

— Bad Sodenthal bei Aschaffenburg mit seinen jetzt [illegible] und dreimaligen Quellen im [illegible] Neu-Jürg bei Partenkirchen in [illegible] in Württemberg [illegible] genannten. Einhorn und Rappenstein [illegible] erwarten [illegible] die Verwaltung und [illegible] Badeanstalt [illegible] anvertraut. Die Neueröffnung des Bades fand am 1. Juni statt.

— Die „Soltau Curzeitung", die seit Anfang Juni wiedererscheinen, weist nach, daß im Nordseebad Büsum es seit bis zum 11. Juni bereits 445 Badegäste eingetroffen waren.

— Bad Krankenheil zu Tölz hat am 16. Juni sein [illegible] jähriges Bestehen gefeiert. Vormittags fand in der Pfarrkirche zu Tölz festlicher Dankgottesdienst statt, nach dessen Beendigung ein festmahl [illegible] Festzug sich nach dem Curgarten bewegte. Dort [illegible] ansprache [illegible] begrüßte, der dann Dr. [illegible] das Wort [illegible] Abwesenden hatte. Mittags folgte ein Festessen im Curhaus, wobei [illegible] Abends ein Festconcert der Curkapelle im Garten des Curhauses [illegible].

— Der Curort Reichenhall beging am 25. Juni [illegible] jähriges Jubiläum, womit die Entwickelung des Kinderbades [illegible] Curgarten verbunden war. Bei dem Festzug [illegible] die Kinder [illegible] Badeanstalten [illegible] Blumen. Im Monat aus Berchtesgaden [illegible] Curhaus [illegible] die Herrschaft Fürstin seit 300 Jahren für die Saline Reichenhall [illegible] Regierungsrath Dr. Fürst Leiter der [illegible] verliehenen Auszeichnungen mit.

— In Karlsbad wird die Curliste am 11. Juni bereits einen Besuch von 15000 Personen nach; das ist wieder ein bedeutender Mehr gegen die gleiche Zeit des Vorjahrs. Die Frequenzziffer [illegible] aber auch in letzter Zeit wieder mit Aufwendung bedeutender Mittel wesentliche Neuerungen und Verbesserungen erfahren, so die Erweiterung des Autozugs, Reinhaltung der prächtigen Colonnaden, Verlegung von Straßen, Bepflanzung einer Wiese, [illegible] Anlagen u. s. w. Für die Unterhaltung der Gäste [illegible] ist reichlich gesorgt, in erster Reihe durch weitere vorzügliche Kapelle, an deren Spitze das Curorchester unter Lehmeyer's Leitung steht. Im Theater in Aussicht seit dem 18. April eröffnet. — In Marienbad vom 1. bis zum 14. Juni 1896 Curgäste, darunter Herzog Ernst von Coburg, angekommen. — In Teplitz war die Zahl der Curgäste bis zum 12. Juni auf 15501 gestiegen, in Gräfenberg-Freiwaldau bis zum 11. Juni auf 1180. — In Elisabeth-Sauerbrunn bei Karlsbad betrug die Zahl der Curgäste bis zum 7. Juni 59, die der Passanten 4130.

— Der anmuthige schweizerische Curort Lugano ist auch an diesem Frühjahr andauernd stark besucht gewesen. Die [illegible] „Excelsior" hat gleichfalls Arrivanze [illegible] Ausflugen in Lugano's Umgebung.

— In Cardone Riviera am Gardasee ist die diesjährige Saison mit dem 15. Mai zum Abschluß gelangt. Sie [illegible] 1. Mai betrug der Besuch 1001 Personen.

Naturkunde und Reisen.

— Der Geograph Prof. Dr. Fritz Regel in Jena wird im Juli eine Forschungsreise nach Columbien [illegible] und [illegible] südlichen Frühjahr zurückkehren wird.

— Die österreichisch-ungarische Tiefsee-Forschungsexpedition ist vor einigen Wochen nach [illegible] Adriatischen Meer mit dem Kriegsschiff Pola wieder in [illegible] gelichtet. Das umfangreiche Arbeitsprogramm der wissenschaftlichen Commission unter der Leitung von Hofrath Dr. Georg Ritter [illegible] wurde in allen seinen Theilen abgewickelt werden, und es ist zu [illegible] warten, daß die Ergebnisse der Expedition eine erhebliche Erweiterung [illegible] für die Naturwissenschaft bedeuten werden.

— Die Andree'sche Nordpolexpedition ging am 15. Juni von Tromsö an Bord des Dampfers Fram [illegible] bergen ab.

— Die Dampfjacht Windward hat am 8. Juni den Erlös aus unter dem Befehl des Kapitäns James Mann [illegible] und dem Franz-Josefs-Land angetreten. Die gesammte Besatzung besteht aus 22 Officieren und Mannschaften. Die Jacht Windward will die Mitglieder der Hornsworth-Jackson'schen Nordpolexpedition [illegible] landen und dieselben [illegible] bringen.

— Den Entdeckungen in der [illegible] gewidmet im Anfang Mai [illegible] Gesellschaft [illegible] Vortrag des Dr. Sven Hedin, der [illegible] Reisen in Centralasien [illegible] Vortrag [illegible] Verlauf seiner Reise [illegible] Tibet [illegible] Ende [illegible] Angestellten [illegible] Karawanenstraßen [illegible] Tibet [illegible] Ende [illegible] Tibet [illegible] Ende [illegible] Tibet [illegible] Ende

Von den preußischen Brigadecommandeuren entfallen dieses 6 auf das 2. Armeecorps, von dem die Commandeure aller 4 Infanteriebrigaden, der Commandeur der 4. Cavalleriebrigade und der erst im Mai neuernannte Commandeur der 3. Infanteriebrigade pensionirt sind. Beim 8. Armeecorps sind drei, beim 4., 15. und 16. Armeecorps und je zwei Brigaden, bei den übrigen Armeecorps, bis auf das 3. und 5., je eine Brigade durch Pensionirung frei geworden.

— Ueber die Gewährung freier Fahrt u. s. w. sowie Fahrtermäßigungen auf der Königl. preußischen Militäreisenbahn sind Erlaß neue Bestimmungen erlassen worden.

— Nach einem Erlaß des preußischen Finanzministers vom 20. Mai sind die Civilarbeiter, welche im Sinne der preußischen Steuergesetzgebung nicht als Dienstboten anzusehen sind, jetzt in vollem Umfange steuerpflichtig.

— Der Kaiser von Oesterreich hat die Aufstellung von weiteren vier bosnisch-herzegowinischen Infanterieregimentern und drei Bataillonen genehmigt. Mit 1. October d. J. ist somit bei jedem der vier bosnisch-herzegowinischen Infanterieregimenter in der Cadre-Kaiserlichen-Cadrevation eine Compagnie und ein Bataillonsstab aufgestellt. Die Compagnie erhält die Nummer 15 und formirt mit der 13. und 14. Compagnie desselben Regiments das 4. Bataillon.

— Oesterreich hat zur Nachbrichtigung ein erleichtertes Infanteriegewehr M. 1895 sowie ein Cavalleriegewehr M. 1895 angenommen, das besonders in den Laufabmessungen eine Verminderung erfahren hat; ersteres wiegt ohne Bajonett $3_{,10}$ bis $3_{,70}$ Kilogr. Ersteres wiegt ohne Bajonett $3_{,10}$ bis $3_{,70}$ Kilogr., letzteres hat einen verkürzten Lauf und wiegt nur $3_{,10}$ Kilogr.

— Die deutsche Kriegsmarine zählte am 25. Mai: 2 Admirale, 4 Vice- und 10 Contre-Admirale, 45 Kapitäne z. S., 75 Corvetten-Kapitäne, 164 Kapitänlieutenants, 240 Lieutenants z. S. und 129 Unterlieutenants.

Handel und Gewerbe.

— Der Verein für die Rübenzucker-Industrie des Deutschen Reichs, der seinen Sitz in Berlin hat und fast sämmtliche Zuckerfabriken Deutschlands umfaßt, hielt in den Tagen vom 9. bis 12. Juni in München seine Hauptversammlung ab, zu der sich mehrere hundert Theilnehmer aus allen Theilen Deutschlands eingefunden hatten. Am 11. Juni fand die beschließende Hauptversammlung statt, die vom Geheimrath König aus Berlin geleitet wurde. Es wurden mehrere fachwissenschaftliche Vorträge gehalten und unter anderm ein Zusammengehen mit dem Deutschen Privatbeamtenverein in Magdeburg beschlossen, um Versorgungsrechte für die Beamten der Rübenzucker-Industrie zu schaffen.

— Die eingehenden Verhandlungen des Congresses der britischen Handelskammern über einer Zollvereins für das Mutterland und die Colonien hatten zur Annahme zweier Resolutionen. In der ersten erklärt der Congreß der Regierung, daß, wenn es thunlich gefunden werden könnte, ein Reichsconvention einberufen werden, um der alle in Betracht kommenden Interessen Vertretung zu finden hätten. Auch jetzt es der Regierung frei, andere geeignetere Schritte zur Herbeiführung engerer Beziehungen, daß ein consultativer Reichsrath eingesetzt werde, dessen Mitglieder für den Anfang in Großbritannien ihren Wohnsitz haben müssen. Dieser Rath sei in allen Fällen zusammenzurufen, in denen allgemeine Interessen der in dem Rathe vertretenen Colonien in Sachen des Handels, der Zwangen oder der Handelsvertheidigung in Betracht kommen. Weitere Resolutionen, wie zur Annahme gelangten, betrafen die Erhebung des gesammten Handelswerths des Britischen Reichs; eine einheitliche Gestaltung aller auf das Markenrecht bezüglichen Vorschriften im ganzen Britischen Reich und, wenn möglich, deren Uebereinstimmung mit den auf dem Continent bestehenden Vorschriften; ein einheitliches Verfahren; die unverzügliche Lösung eines Falles zwischen Australien und Canada u. s. w. Schließlich gelangte noch ein Antrag Sir John Lubbock zur Annahme, daß nach Ansicht des Congresses Differenzen und Streitigkeiten zwischen verschiedenen Nationen, die sich durch diplomatische Verhandlung nicht ausgleichen lassen, soweit als irgend möglich durch schiedsrichterliche Ausgleich übertragen werden. Am letzten Verhandlungstage gelangte zunächst eine von der Handelskammer zu Montreal vorgeschlagene Resolution zur Annahme, die sich für Einführung eines allgemeinen Penny-Portotarifs für Postsendungen zwischen Großbritannien und seinen Colonien aussprach. Von großer Bedeutung war der von der Handelskammer von Sydney gestellte Antrag, in den das Verfahren vieler Actiengesellschaften, sich in ihren Generalversammlungen von allen Verantwortlichkeit für die übernommene Leitung vollständig frei zu zeichnen. Der einstimmig angenommene Antrag macht Vorschläge, um die Haftpflicht der Directoren festzustellen. Die weiteren Verhandlungen betrafen eine Klausel zu Gunsten der Schriftsprache für die Schweiz, die Kunstankerungsfrage u. s. w.

— Die Firma H. Underberg-Albrecht in Rheinberg am Niederrhein, die den weiterbreiteten Boonekamp of Maag-Bitter fabricirt, hat am 17. Juni ihr 50jähriges Geschäftsjubiläum gefeiert.

Ausstellungswesen.

— In Dresden fand am 20. Juni die Eröffnung der Ausstellung des Sächsischen Handwerks und Kunstgewerbes in ihrem festlichen Theil statt. Das Königszelt, die Ehrenloge und Prinzessinnen des Königlichen Hauses, die Spitzen der Behörden, das diplomatische Corps, die Staatsminister, die Generalität u. s. w. wohnten der Eröffnung bei. In der festlichen Versammlung war eine jede Innung durch eine Deputation mit der Fahne vertreten. Die Festrede hielt Geh. Hofrath Ackermann im Auftrage des Ausstellungsvorstehers, Herrn Oberbürgermeister Geh. Rath Dr. Beutler, der Königs als Protector die Ausstellung ist, eröffnet erklärt hatte, erklärte Gliedergeschäfte und Sachsischen. Bei dem Rundgang bekundete das Königspaar wiederholt seine Freude über die gelungene Veranstaltung. Als Haupteingang dient das Portal des Alten Staats.

— Die Internationale Hunde-Ausstellung zu Berlin-Treptow am 29., 30. und 31. Mai war ausgezeichnet beschickt und hatte auch einen unbestrittenen Erfolges zu erfreuen. Zur Goldenen Medaille Kaiser Wilhelm's wurde H. Tännerwann zu Potsdam vorgeschlagen. Alle Fachzeitungen bringen die ausführliche Preisvertheilung sowie manche andere Notiz Abbildungen hervorragender Hunde.

— Die am 15. August zu eröffnende Ausstellung für Hygiene, Volksernährung und Armeeverpflegung, in Verbindung mit einer Specialausstellung für Sport und Fremdenverkehr, in Baden-Baden gewinnt täglich an Bedeutung. Es laufen Anmeldungen aus allen Theilen, auch aus dem Ausland, ein, sodaß das Ausstellungsterrain bis vergrößert sah, den Anmeldetermin bis zum 1. Juli zu verlängern. Demzufolge tritt die Abtheilung Erziehung der Jugend erst mit diesem Tage in Kraft.

— In Graudenz ist die Westpreußische Gewerbe-Ausstellung am 21. Juni durch den Oberpräsidenten Dr. v. Goßler eröffnet worden. Gegen 600 Aussteller aus allen Theilen der Provinz sind vertreten.

— Die sechzigjährige Jubiläumsausstellung im Kloster zu Stein a. Rh. hatte sich großen Beifalls und lebhaften Besuchs zu erfreuen. Es soll daher die betreffende Veranstaltung wesentlich zu einer dauernden gemacht und zunächst eine zweite Kleinerausstellung in Stein a. Rh. in der Zeit von Anfang August bis Mitte October 1896 abgehalten werden. Die Ausstellung soll diesmal außer alten Bildern und Antiquitäten jeder Art insbesondere enthalten: neue Gemäldegalerien und Kirchenausstattungsgegenstände, kunstgewerbliche Verfertigungen sowie photographische Aufnahmen aus Stadt und Umgebung.

— Die Bayrische Landesausstellung in Nürnberg hatte am 21. Juni ihren 2. Kreistag. Dieses hatten es die Bewohner des Kreises Schwaben, die sich in der Ausstellung ein Stelldichein gaben. Ihnen zu Ehren waren verschiedene festliche Veranstaltungen getroffen. Es fanden Concerte an verschiedenen Plätzen der Ausstellung, und am Abend erfolgte die wirkungsvolle Illumination des letzteren sowie der Gebäude, des Sees und der Springbrunnen mittels elektrischer und bengalischer Lichter. Die letztgenannte Uebertragung der Opernaufführungen im münchener Hoftheater hat insofern eine Ausdehnung erfahren, als jetzt auch die Concerte aus dem Münchner-Hofbräu in München regelmäßig nach Nürnberg übertragen werden. Durch „Allotrianer" wurde besonders, daß die Landesausstellung täglich durchschnittlich von 6000 Fremden- und Saisonkartenbesitzern besucht wird. Somit besserte sich dieser Besuch vom 15. Mai bis zum 14. Juni auf 185000 Personen. Da ferner am Abend des letztgenannten Tages rund 25000 Tages-Eintrittskarten gelöst worden waren, ist die Ausstellung zu Nürnberg im ersten Monat ihres Bestehens von 411000 Personen besucht worden.

— In Czernowitz wird eine Ausstellung von Handwerkszeugen, Hilfsmaschinen, Motoren und Materialien für das Kleingewerbe in der Zeit vom 25. October bis 23. November im Gebäude des bukowiner Gewerbemuseums stattfinden.

— Die Internationale Ausstellung des modernen Buchs in Paris wurde am 9. Juni in der Aue de Provence eröffnet. Man kann hier die Geschichte des Buchs schnell zur Schau verfolgen. Zunächst werden Manuscripte vorgeführt, unter denen das Autograph der Marseillaise von Rouget de Lisle besonders die Aufmerksamkeit der Besucher erregt. Außerdem sind die Manuscripte von Baudelaire, Verlaine, Emile Bergerac, Alfred de Musset u. s. w. zu bewundern, die in der Pariserei zusammengelegt, während in der Abtheilung der Druckereien Handschriften von Didot, Gosselin, Lahure und Teulle ausliegen. In drei Abtheilungen der Druckereien und alle Systeme, Typen, Illustrationen, Einbände, Schnitt für Schrift vertreten. Zunächst werden Manuscripte vorgeführt, unter denen das Autograph der Marseillaise von Rouget de Lisle besonders die Aufmerksamkeit der Besucher erregt. Außerdem sind die Manuscripte von Baudelaire, Verlaine, Emile Bergerac, Alfred de Musset u. s. w. zu bewundern, die in der Pariserei zusammengelegt, während in der Abtheilung der Druckereien Handschriften von Didot, Gosselin, Lahure und Teulle ausliegen. In drei Abtheilungen der Druckereien und alle Systeme, Typen, Illustrationen, Einbände, Schnitt für Schrift vertreten. Jeanne Jean Geure, Ernest Renan stehen dem Fürsten Rapoleon vertreten. Von Renan findet sich hier ein interessantes Jugendtagebuch. Außerdem ist so gewisse alles vertreten, was in den letzten 30 bis 40 Jahren einen Namen in der französischen Literatur und Wissenschaft bekommen hatte. Im ersten Stockwerk sind dann Autographen aller Art zu sehen, seltene Manuscripte, Stahlstiche u. s. w., die zu Buchillustrationen dienen. Besonders reich sind hier Deutschland und England, die Vereinigten Staaten und Japan vertreten.

— Die Eröffnung der Gesammtrussischen Ausstellung für Industrie und Kunst in Nishny-Nowgorod wurde am 28. Mai (9. Juni) durch den Finanzminister Witte vollzogen.

Verkehrswesen.

— Die in Genf abgehaltene Internationale Eisenbahnfrachtkonferenz hat die meisten auf Süddeutschland, Thüringen und Sachsen bezüglichen Anträge genehmigt.

— Die Oesterreichische Lokalbahngesellschaft in Wien trat in Liquidation, da sie durch das von der hortigen Concessionsgesellschaft gegründete Concurrenzunternehmen Lokalbahnunternehmungen übertroffen wurde und daher keinen Rentabilitätsgrad finden kann.

— Das österreichische Eisenbahnministerium hat die dem Ingenieur Karl Theodor Schmid in Graz ertheilte Bewilligung zur Vornahme technischer Vorarbeiten für eine schmalspurige, mit elektrischer Kraft zu betreibende Zahnradbahn von Heiligenstadt zum Kloster Mariazell auf sechs Monate verlängert und auf eine Abzweigung in das Veitschthal zur Schmalzalpe und Aflenzerbahn ausgedehnt.

— Der schweizerischen Bundesversammlung ging am 13. Juni der Bericht des Bundesraths über den Simplontunnelbau und das hierauf bezügliche Uebereinkommen mit Italien zu. Der Bericht stellt mit Genugthuung fest, daß es gelungen ist, mit Italien zu einer vollständigen Einigung über die technische Grundlage des Projects und die internationalen Verpflichtungen zu gelangen. Mit der Genehmigung des Staatsvertrags seitens der Schweiz will der Bundesrath warten, bis die auf die Finanzirung des Unternehmens bezüglichen Fragen eine weitere Klärung erfahren werden, insbesondere bis die schweizerische und die italienische Subventionen gesichert sind.

— Die Eröffnung des regelmäßigen Verkehrs auf der ersten Theilstrecke der Grazer adriatischen Eisenbahn wird in kürzester Zeit stattfinden. Ein specifischer Personen- und Güterverkehr ist mit allen den Hauptsitz für die Kroaten und die Wasserstandes verbundenen Unbequemlichkeiten, höhern Tarifsätzen u. s. w. hat zwar schon seit einiger Zeit bestanden, die volle Eröffnung in das Bestehende Einvernehmen wird sich aber erst jetzt vollziehen. Bekanntlich ist bei den Behörden an drei Hauptstellen gleichzeitig die Arbeit in Angriff genommen worden. Man hofft noch in diesem Jahre von der mittlern Linie und den Strecken Nr. Hauptsitz am Semlin fertigstellen zu können; desgleichen ist die andere Endlinie, von Wildonegrad aus, weit vorgerückt. Die Linie Tschernembl-Rudolfswerth beträgt 2050 Mark.

— Die zweite badische Kammer hat die Vorlage über den zu erbauenden landesherrlichen Bahnen auf Grundlage eines Staatszuschusses von 2 Mill. ℳ genehmigt.

— Die belgisch-englische Dampferlinie Ostende-Dover, der bereits durch die neuerdings eine Steigerung starke Concurrenz gemacht wird, erhält demnächst einen zweiten Mitbewerb, da die französische Nordbahn mit der Regierung eine Uebereinkunft abgeschlossen hat, in der sie sich zur Einrichtung einer französischen Postdampferlinie von Calais nach Dover anheischig macht. Diese Linie, die schon am 1. October eröffnet wird, soll auch die Beförderung der französischen Post erhalten.

— Die Internationale Telegraphenconferenz wurde am 16. Juni in Budapest von Handelsminister Daniel eröffnet. Das Präsidium wurde der ungarischen Verwaltung übertragen.

Landwirthschaft.

— Der Gesammtausschuß der Deutschen Landwirthschaftsgesellschaft trat am 11. Juni in Stuttgart zu seiner ersten Sitzung zusammen. Vor dem Eintritt in die Tagesordnung überreichte der preußische Landwirthschaftsminister den Geh. Hofrath v. Erth den diesem beim Kaiser verliehenen Kronenorden 2. Klasse, indem er dem Bedauern darüber Ausdruck gab, daß v. Erth das Ehrenamt, das er geschaffen und trefflich geleitet hat, nicht weiterführe. Geheimrath v. Erth verbesserte, daß seine Kräfte zu jeder Zeit, wie bisher, im Dienst der Gesellschaft stehen würden. Die nächste Ausstellung wird in Hannover, die von 1900 in Dresden und die von 1902 in Frankfurt a. M. abgehalten werden. Zum Präsidenten der nächstjährigen Ausstellung wurde Herzog Johann Albrecht von Mecklenburg-Schwerin gewählt. Am 13. fand die Hauptversammlung der Landwirthschaftsgesellschaft statt, die ein Huldigungstelegramm an den Kaiser und eine telegraphische Begrüßung an unsern verehrten Präsidenten, den in Bietigheim schwerkranken Herzog Wilhelm von Württemberg, sandte. Im weitern widmete der Vorsitzende, Graf v. Rehdern, dem verstorbenen Director und Begründer der Landwirthschaftsgesellschaft, Geh. Hofrath v. Erth, nochmals warme Worte des Dankes und der Anerkennung. Das Directorium habe beschlossen, dem Verstorbenen einen Ehrenkranz und die Goldene Medaille für Verdienste zu verleihen, ferner für die Wanderausstellungen einen besondern Ehrenpreis auszusetzen. Die Versammlung beschloß auch, eine Schrift über die deutschen Rinderschläge herausgeben; zu den Honoraren wurden 2000 ℳ ausgesetzt.

— Der Centralverband der landwirthschaftlichen Genossenschaften in Ungarn wurde bis vor einiger Zeit an den Landes-Agricultur-Verein mit dem Vorschlag, in diesem Jahre einen internationalen Getreide- und Saatenmarkt in Budapest zu veranstalten. Der Landes-Agricultur-Verein hat sich die Idee zu eigen gemacht und beschlossen, den kaiserlichen Ackerbaurath zur Verwirklichung des Planes aufzufordern. Sowol der Ackerbaurath wie der Landes-Agricultur-Verein entsendeten ein Comité zur Berathung dieser Angelegenheit. Beide Comités haben einstimmig den Plan zur Abhaltung des Marktes angenommen.

— Eine Gesellschaft zur Einführung des Zuckerrübenbaus und der Zuckerfabrikation in Californien soll unter der Führung des amerikan. Ingenieurs Klaus Spreckels mit einem Grundkapital von 10 Mill. Doll. gegründet werden. In den fruchtbarsten Thälern des San Joaquin und Sacramento gedenkt man mehrere tausend Acres Land mit Rüben zu bebauen und eine der größten Zuckerfabriken der Welt zu errichten.

Kunst und Kunstgewerbe.

— Das für Havana bestimmte Denkmal der Gebrüder Gelmin ist von dem Bildhauer Görtle in München jetzt endgültig im Modell fertiggestellt. Es vereinigt die beiden Gestalten zu einer Gruppe, in der Wilhelm als der bedeutendere und ältere der beiden Brüder figurirt, und über den Schoß gebreiteter Tuch in einem Fallanten lagernd, dargestellt ist, während Julius als der energischere und thatkräftigere, leicht auf die Lehne des Sessels gestützt und ein wenig vorgebeugt, ihm zur Seite sitzt. In geschickter Composition ist die Verbindung der beiden zu gemeinsamer geistiger Arbeit glücklich zum Ausdruck gebracht.

— Von J. Pfuhl in Berlin ist das Modell des Jakob-Böhme-Denkmals für Görlitz vollendet. Auf einem viereckigen Sockel, der auf einem schlichten Brunnenbecken hervorragt, erhebt sich die für Innenbronze in Bronzeguß gedachte sitzende Figur des theosophischen Schusters, der in seiner Handwerkstracht, in der Rechten sinnend, dargestellt ist.

— Die von dem norwegischen Bildhauer Otto Sinding modellirte Statue des Dichters Ibsen wird gegenwärtig in der Gladenbeck'schen Bronzegießerei zu Friedrichshagen nach einem Modell von 1 Mtr. Höhe, das jedoch auf mechanischem Wege zu kreisender Höhe vergrößert wird, in Bronze gegossen.

— Der schweizer Bildhauer Leu in Paris hat das Modell des für die Stadt Bern bestimmten Denkmals Adrian's von Buchenberg vollendet. Den Helden der Laupenschlacht zeigt die Statue in voller Rüstung mit barhäuptem Antlitz, den linken Arm in ritterlicher Bewegung ausstreckend.

— Vom preußischen Staat ist die im vorigen Jahre in Berlin zur Ausstellung gelangte deutsche Bronzestatue der Kaiserin von Zumbusch angekauft worden. Das Werk, das zu den hervorragendsten Schöpfungen moderner Plastik zählt, ist den Lesern der „Illustr. Ztg." aus der Abbildung in Nr. 2725 vom 21. September 1895 bekannt.

— Von dem Städel'schen Kunstinstitut zu Frankfurt a. M. und auf der Besitzung einer städtischen Commission durch Kunstler u. Rutharst in Berlin jüngst wertvolle Bücher von Hans Baldung, A. van Ostade, Jacob van Utrecht und Ch. v. Steinle erworben worden.

— In der berliner Nationalgalerie ist gegenwärtig eine reiche Anordnung von Gemälden, Studien und Skizzen aus dem Nachlaß A. Wredow's veranstaltet, der sich in Paris an der Schule von Fontainebleau, vorzugsweise an Jacque anschloß, sich darin zu einem der bervorragendsten neuern Thiermaler entwickelte und namentlich in der Darstellung von Schafen lange Jahre einen hervorragenden Platz in Deutschland behauptete.

— Im Künstlerhaus zu Salzburg wurde die 12. Jahresausstellung moderner Meister am 17. Juni eröffnet. Sie ist jetzt zahlreich beschickt; bereits am Eröffnungstage waren etwa 200 Künstler mit 450 Nummern vertreten.

Theater und Musik.

— Das volksthümliche Schauspiel „Hans Lange" von Paul Heyse kam im dresdener Hoftheater wieder neu einstudirt zur Aufführung, die bei dem streng nach historischen Publikum lebhaften Beifall hervorrief. — Der neue Schwank „Wintermann" von B. Leon und H. v. Waldberg erzielte bei der ersten Aufführung im dresdener Residenztheater einen Heiterkeitserfolg.

— Das berliner Residenztheater trat mit dem erstmalig aufgeführten französischen Schwank „Der Stellvertreter" (Remplaçant) von M. Wurmser und H. Darcel seinen bedeutenden Erfolg hervor. — Im Schiller-Theater nahm das Publikum den neuen hervorragenden Schwank „Bezauste Flitterwochen" von P. Siegmund und J. Keller mit bester Stimmung auf. — Das erstmalige katerländische Schauspiel „Feldmeisterjungen" von A. Roße, das weder durch den Inhalt noch durch die Aufführung höhere Ansprüche erfüllen konnte, fand bei der Erstaufführung im Berliner Theater nur gerstellte Zustimmung. Ein junger Feldmeisterjunge, von Frau Prasch-Grevenberg trefflich verkörpert, gattet darin noch besser als Friedrich der Große.

— Im hamburger Centralhallentheater hat das neue Ausstattungsstück „Pandora oder Götterfunken" von W. Hof, mit Musik von F. Krause, besonders durch die Ballettscenen und Tableaux Gefallen erregt.

— Der pariser Schwank „Hotel zum Freihafen" von G. Feydeau, deutsch von M. Jacobson, versetzte das Publikum im frankfurter Schauspielhause in heitere Stimmung.

— Arzenzruber's Volksstück „Der ledige Hof" erzielte bei der ersten Aufführung im Deutschen Volkstheater zu Wien recht günstige Aufnahme.

— Die Generalintendanz des wiener Hoftheaters wird für den im August bevorstehenden Besuch des russischen Kaiserpaares Vorstellungen in dem seit langer Zeit unbenutzten schönraumigen Schloßtheater vorbereiten.

— Sudermann's „Heimat" erlebten in London bereits in vier Sprachen auf der Bühne. Die Hauptrolle der Magda wurde von Sarah Bernhardt französisch, von Eleonora Duse italienisch, von Frl. Meinrich deutsch und von Frau Patrick-Campbell englisch durchgeführt.

— Schiller's „Wallenstein", das Franzosische übersetzt, wird im parker Lyceum-Theater zum ersten mal vollständig zur Aufführung gelangen.

— Eine glanzvolle Aufführung von „Tristan und Isolde", mit H. Vogl als Tristan, hat im münchener Hoftheater große Begeisterung hervorgerufen.

— Mehul's viel zu selten aufgeführte Oper „Joseph und seine Brüder" kam im frankfurter Opernhause neu einstudirt wieder zur Aufführung und fand reichen Beifall.

— Die Terenczy'sche Operngesellschaft brachte die Strauß'sche Operette „Waldmeister" in Neutorf mit glücklichem Erfolg zur Aufführung.

— Lola Beeth trat im londoner Coventgarden-Theater als Siegfinde in der „Walküre" auf und erntete großen Beifall.

— Der Gesangmeister J. Stockhausen in Frankfurt hat mit seinen Schülern und Schülerinnen im Hoch'schen Conservatorium die beiden selten zu Gehör gebrachte „Coster-Cantate" für Soli, Chor und kleines Orchester von Joh. Seb. Bach aufgeführt und damit warmen Interesse erweckt.

— In der deutschen Botschaft zu Rom fand eine musikalische Soiree zu Ehren Joachim's statt.

— Thomas Koschat gab im frankfurter Palmengarten mit seinem Quartett ein erfolgreiches Concert und wurde herzlich gefeiert.

— Ludwig Barnay ist in Moskau vom russischen Kaiser durch Verleihung des Stanislaus-Ordens 2. Klasse geehrt worden.

Digitized by Google

Alt-Berlin Theater Alt-Berlin. Regierung. Wasserthurm und Hauptrestaurant. Löwe u. Wolff. Bahnhof Lehrter.

Riesenkanone. Volksernährung. Marinetheaterspiele. Meierei. Kasernen Bodega. Ställe.

Panorama der berliner Gewerbe-Ausstellung.

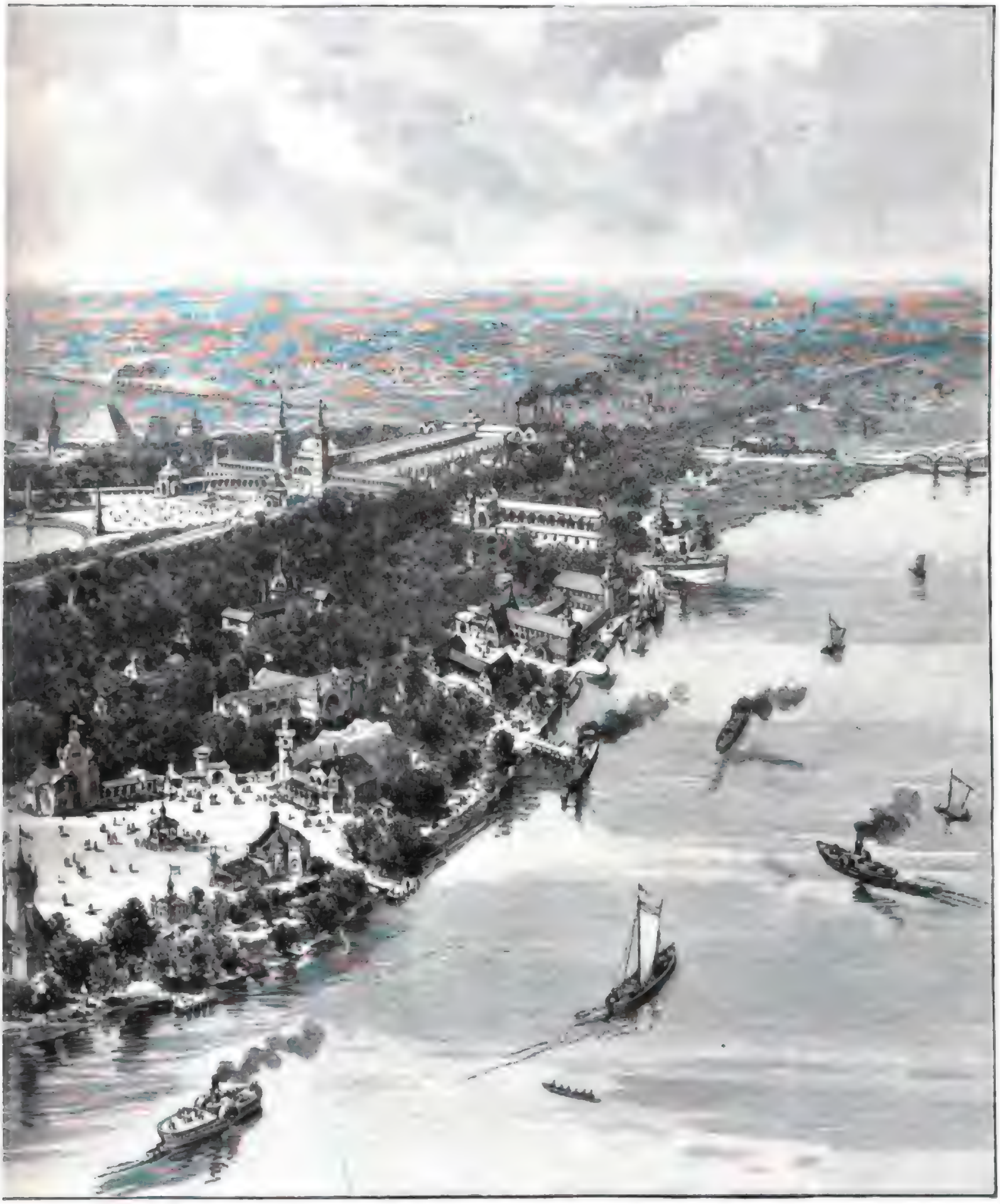

Original-Zeichnung von G. Theuerkauf.

Das 100jährige Bestehen der Homöopathie.

Unter den verschiedenen Heilmethoden, die im vorigen Jahrhundert und im Beginn dieses Jahrhunderts florirten, hat sich eine einzige nicht nur bis in die Neuzeit hinein erhalten, sondern auch in den letzten Jahrzehnten wesentlich an Ausbreitung, namentlich im Volke, gewonnen, nämlich die vor einem Jahrhundert von dem deutschen Arzt Dr. Christian Friedrich Samuel Hahnemann begründete Homöopathie. In einer längern Abhandlung, die Hahnemann in Hufeland's „Journal der praktischen Arzneikunde und Wundarzneikunst" im Jahre 1796 veröffentlichte, lenkte er die Aufmerksamkeit der ärztlichen Welt auf einen von ihm gefundenen, bezw. wiederentdeckten Heilgrundsatz hin, nach dem ähnliches durch ähnliches geheilt wird (similia — ὅμοιον πάθος — similibus curantur). Man solle auf Grund desselben bei Krankheiten ein Arzneimittel in kleinen Mengen verabreichen, das ähnliche Symptome bei gesunden Menschen hervorgerufen habe, wie sie sich bei dem zu behandelnden Kranken zeigen. Zwar war dieselbe Heilmaxime schon zu Hippokrates' Zeiten und später von Petronas, Kircher und namentlich von Paracelsus ausgesprochen worden, aber Hahnemann begründete sie eingehender und gab ihr eine weitere Ausdehnung. Außerdem forderte er, um über die Wirkung jeder einzelnen Arznei ins Klare zu kommen, deren eingehende Prüfung in reiner und unvermischter Form an einer Reihe gesunder Menschen. In der Folgezeit nahm er selbst mit seinen Anhängern solche Prüfungen vor und ergänzte sie durch Hinübernahme der hervorstechendsten Symptome aus den in früherer Zeit veröffentlichten Vergiftungsgeschichten. Außerdem codificirte er seine Lehre im Jahre 1810 zu einer vollständig in sich abgeschlossenen Heilmethode in seinem „Organon der specifischen Heilkunde".

Mit dem Feuereifer eines Erfinders versuchte er in diesem Buch seine Heilmethode an die Stelle alles dessen zu setzen, was bis dahin in der medicinischen Therapie zu Heilzwecken üblich war; sie allein sollte herrschen. Selbstverständlich traf er dabei auf Widerspruch, namentlich als er die Therapie seiner Zeitgenossen in heftigster Weise angriff. Und dieser Widerspruch steigerte sich noch, als er in spätern Jahren an seinem Heilverfahren zu ändern begann und sich sogar einen großen Theil seiner Anhänger durch Hypothesen entfremdete, die eher geeignet waren, seine Lehre zu stürzen als zu stützen. Nachdem er seine scharfe Feder gegen die Häretiker unter seinen Schülern vergeblich in Bewegung gesetzt hatte, verließ er Deutschland im Jahre 1835 für immer und ging nach Paris. Zwei Jahre später nahm der Centralverein homöopathischer Aerzte Deutschlands in seiner Generalversammlung auf Vorschlag des Dr. Paul Wolf einstimmig eine Anzahl von Thesen an, durch die man sich, natürlich unter Beibehaltung und Anerkennung der positiven Grundlagen der Homöopathie, von den Einseitigkeiten und Uebertreibungen Hahnemann's lossagte und den weitern Ausbau der Homöopathie in innigem Anschluß an die sich stets fortentwickelnden Hülfswissenschaften der medicinischen Therapie beschloß. Trotzdem ragt noch einiges der ältern Homöopathie angehörige in die Neuzeit herein und gibt den Gegnern der Homöopathie Anlaß zu Angriffen, deren Berechtigung von den modernen Reformhomöopathen nicht verkannt wird. Außerdem aber scheinen gewisse Thatsachen aus den letzten Jahrzehnten dafür zu sprechen, daß man mit einer absoluten Negation dieser Heilmethode den Ausbau der Pharmakotherapie nicht fördert, nachdem Pharmakologen von Ruf, wie z. B. Prof. Dr. Hugo Schulz in Greifswald, ferner Prof. Dr. R. Arndt daselbst u. a., für die Hauptgrundlagen der Homöopathie auf Grund einer Reihe von Experimenten eingetreten sind (Schulz, „Ziel und Aufgabe der modernen Therapie", 1890; Arndt, „Das Nervenerregungs-, bezw. biologische Grundgesetz", 1888).

Was die Ausbreitung der Homöopathie anbelangt, so entnehmen wir dem von Dr. Schwabe's Homöopathischer Centralapotheke in Leipzig herausgegebenen „Homöopathischen Vademecum" die erstaunliche Thatsache, daß in den Vereinigten Staaten von Nordamerika die Zahl der homöopathischen Aerzte von 5000 im Jahre 1875 auf 12000 im Jahre 1883 gestiegen war, sowie daß dort 13 homöopathische Akademien bestehen mit vier- bis fünfjährigen Curien und dem Rechte zur ärztlichen Approbation sowie 138 homöopathische Spitäler. Derartige Fortschritte hat die Homöopathie in Ländern, in denen ihr die Unterrichtsanstalten fehlen, allerdings nicht machen können; immerhin aber beziffert sich die Zahl deutscher homöopathischer Aerzte auf 500; auch existiren homöopathische Spitäler in Leipzig, München und Köthen. Homöopathische Lehrstühle befinden sich in Budapest, Paris, London und Madrid. Ihre größte Stütze aber hat die Homöopathie im Volk gefunden, wie dies die nicht unbedeutende volksthümliche Literatur und die große Zahl der homöopathischen Vereine (400) mit einem eigenen Vereinsblatt (der „Leipziger Populären Zeitschrift für Homöopathie") beweisen. Anläßlich der Feier des 100jährigen Bestehens der Homöopathie wird übrigens vom 3. bis 8. August d. J. ein Internationaler Homöopathischer Congreß in London stattfinden.

Aus dem Leben S. Hahnemann's sei noch erwähnt, daß er am 10. April 1755 zu Meißen geboren wurde, die dortige Fürstenschule besuchte, in Leipzig und Wien Medicin studirte und in Erlangen die medicinische Doctorswürde erhielt. Neben der ärztlichen Praxis, bei der er bis zum Jahre 1805 oft seinen Wohnort wechselte, beschäftigte er sich vielfach literarisch und war auch als pharmaceutischer Chemiker thätig. Auf pharmaceutischem Gebiet wirkte er reformatorisch; er erfand neue, heute noch gebräuchliche Präparate (wie z. B. den Mercurius solubilis Hahnemanni) und schuf für seine Heilmethode eine eigene Pharmacie, die Dr. Willmar Schwabe in seiner jetzt fast allgemein gebrauchten „Pharmacopoea homoeopathica polyglotta" wieder zu Ehren brachte. In Leipzig habilitirte er sich 1811 als Privatdocent für seine neue Lehre. Zehn Jahre später folgte er einem Ruf als Leibarzt des Herzogs nach Anhalt-Köthen. In seinem 80. Lebensjahr verheirathete er sich zum zweiten mal und zog mit seiner jungen Frau nach Paris, wo er noch acht Jahre lang praktisch thätig war und am 2. Juli 1843, mit Ehren und Reichthümern überhäuft, starb. Denkmäler wurden ihm errichtet in Leipzig und Köthen. Das beste, ihn und seine Lehre objectiv schildernde Werk ist „Die Entstehung und Bekämpfung der Homöopathie" von Dr. Ameke" (Berlin 1881).

Dr. G. P.

Christian Fr. Samuel Hahnemann.

Presse und Buchhandel.

— In Budapest trat Mitte Juni der 3. Internationale Congreß der Presse zusammen. Die Liste der Theilnehmer führte 340 Namen an. Am zahlreichsten vertreten waren außer Oesterreich-Ungarn Deutschland, Frankreich und England; ferner waren Theilnehmer aus Belgien, Dänemark, Italien, Rußland, Norwegen, Schweden, Schweiz und Amerika erschienen. Die feierliche Eröffnung erfolgte am 15. Juni im Prunksaal des Stadthauses. Nach den officiellen Begrüßungen wurde die Mitgliederliste verlesen und fand die Bildung des Bureaus nach Ländern und Journalistenvereinen statt. In der zweiten Sitzung reichte der in Paris lebende Journalist Jerusalem einen Antrag ein, der als Nachtrag zum §. 6 der zu Berathung gelangten Beschlüsse angenommen wurde. Danach soll für die Länder, in denen es keine Vereinigung von Journalisten gibt, vom ständigen Ausschuß die Zahl der seitens dieser Länder zu entsendenden Congreßdelegirten bestimmt werden. Die Journale der einzelnen Nationen wahlen ihre Abgeordneten nach eigenem beliebigen Ermessen. In die internationale Commission wurden für Deutschland gewählt: Bieren, Schweiger und Oberreich. Als Ort des nächstjährigen Congresses wurde Stockholm gewählt.

— „Deutsche Treue" betitelt sich eine seit Anfang März von Rud. Gerstbach in Friedenau-Berlin herausgegebene Halbmonatsschrift, die für Militäranwärter der deutschen Armee und Marine bestimmt ist. Diese Schrift will den Militäranwärter für seine spätere Beamtenlaufbahn vorbereiten und dem schon im Amt befindlichen weiterhelfen.

— Die im Jahre 1894 von dem Oberstlieutenant M. v. Egidy begründete Wochenschrift „Bergeltung" erscheint vom 1. Juli ab in Monatsheften unter dessen alleiniger Leitung und Selbstverlag. Die Commission für den Buchhandel außerhalb Berlins hat die Köstling'sche Buchhandlung (H. Graf) in Leipzig übernommen.

— Mit dem Anfang dieses Monats zur Ausgabe gelangten 6. Heft beschließt die seit Februar d. J. im Commissionsverlag von Fuchsmeyer u. Co. in Leipzig erscheinende Monatsschrift „Militärisches. Begründet durch v. Prollius" ihren 1. Band. Mit Beginn des 3. Vierteljahrs (2. Bd. 1. Heft) führt diese Zeitschrift den Titel „Militärische Rundschau. Monatsschrift für allgemeine Kriegswissenschaft. Begründet und verantwortlich geleitet durch v. Prollius."

— Von dem Prachtwerk „Die sieben Bitten des Vaterunsers" von C. G. Pfannschmidt, acht Kupferätzungen nach Zeichnungen in der königl. Nationalgalerie zu Berlin nebst erläuterndem Text, hat Rud. Schuster's Kunstverlag in Berlin eine neue Auflage veranstaltet. Das Werk ziert ein Original-Prachteinband nach einer Zeichnung von C. Seder.

— Unter dem Titel „Zur Jennerfeier des 14. Mai" hat Dr. L. Pfeiffer in Weimar im Verlag der H. Laupp'schen Buchhandlung in Tübingen eine Gedenkschrift veröffentlicht, die über die Medaillen, Porträts und Abbildungen, betreffend E. Jenner, die Variolation, die Vaccination und die Vaccine, handelt.

— Einen Führer und Rathgeber für alle Reiselustigen „Wohin?" hat Anna Woehe in Adolf Mahn's Verlag in Leipzig herausgegeben, der nunmehr bereits in 2. Auflage vorliegt. Das reichillustrirte Werk ist nicht nur eine belehrende Lectüre, die unterhält, sondern sie gibt auch Zweifelnden, die nicht wissen, wohin sie ihre Schritte zur Erholung lenken sollen, nützliche Fingerzeige und gute Rathschläge.

— „Von Woerl's Reisehandbüchern (Woerl's Reisebücher Verlag)", die zu dem billigen Preise von 50 ₰ das Heft zu haben sind, ist neuerdings eine größere Anzahl Führer in Neuauflagen erschienen, und zwar: Ansbach (12. Aufl.), Berlin (9. Aufl.), Bremen (10. Aufl.), Budapest (4. Aufl.), Dresden (13. Aufl.), Frankfurt a. M. (24. Aufl.), Gera (2. Aufl.), Hamburg (8. Aufl.), Hannover (6. Aufl.), Innsbruck (10. Aufl.), Karlsruhe (7. Aufl.), Kassel (8. Aufl.), Kiel (5. Aufl.), Magdeburg (5. Aufl.), Mannheim (10. Aufl.), Meiningen (2. Aufl.), Straßburg (13. Aufl.), Stuttgart (6. Aufl.) und Wien (14. Aufl.). Eine Neuheit ist der „Führer durch Potsdam und Umgebung". In englischer und in französischer Sprache wurden auch zwei Führer durch Bad Kissingen und Umgebung ausgegeben, von denen der in französischer Sprache bereits die 13. Auflage erreicht hat.

— Der 4. Band des in der Geographischen Verlagshandlung Dietrich Reimer (Ernst Vohsen) in Berlin herauskommenden Werkes „Deutsch-Ostafrika" beginnt soeben zu erscheinen. Er führt den Titel „Die Thierwelt Ostafrikas und der Nachbargebiete" und wird unter Redaction von Prof. Dr. K. Möbius herausgegeben. Das Werk erscheint in Lieferungen zu je 10 Bogen oder einer entsprechenden Anzahl Tafeln und wird im Laufe dieses Jahres vollendet werden.

— Von Kochus Schmidt's Werk „Deutschlands coloniale Helden und Pioniere der Cultur im Schwarzen Continente" gelangt demnächst durch Albert Limbach in Braunschweig der 2. Band zur Veröffentlichung, der mit vier Porträts und einer Karte von Afrika ausgestattet wird. — Auch versendet derselbe Verlag den 2. Band von „Aus Deutschlands großen Tagen. Erlebnisse eines 24ers im Deutsch-französischen Kriege. Eine Jubelgabe von Dr. Herm. Jahr". Dieser Band behandelt den Feldzug an der Loire und die Occupationszeit.

— Die diesjährige Hauptversammlung des Deutschen Buchdruckervereins fand am 10. Juni in Berlin statt und wurde von dem stellvertretenden Vorsitzenden, Baensch-Drugulin aus Leipzig, in Anwesenheit von etwa 40 Delegirten aus allen bedeutenden Druckstädten Deutschlands eröffnet. Den Hauptgegenstand der Tagesordnung bildete die Tariffrage im Buchdruckergewerbe. Der vom Tarifausschuß ausgearbeitete neue Buchdrucktarif wurde nach längerem Verhandlungen schließlich einstimmig unter lebhaftem Beifall angenommen. Die Vertreter von Rheinland-Westfalen enthielten sich der Abstimmung. Eine weitere Resolution galt den in der Tarifangelegenheit mit den Verlegern entstandenen Meinungsverschiedenheiten und sprach die Erwartung aus, daß der Buchhandel, nachdem der Hauptversammlung des Deutschen Buchdruckervereins die der Gehilfenschaft gemachten Bewilligungen genehmigt hat, seine abweichende Haltung verlassen werde.

Sport und Jagd.

— Um den Silbernen Schild Kaiser Wilhelm's II., Ehrenpreis und 12400 ℳ dem Ersten, 4100 ℳ dem Zweiten, fuhren am 9. Juni zu Hoppegarten nur vier Pferde, da der bekannte Jubiläumsrennstall, der 4j. br. H. Armbrüster des Hrn. B. Max, die meisten Bewerber zurückschickte. Dieser rechtfertigte auch das Vertrauen, führte vom Anfang an ein scharfes Rennen und schlug zuletzt sicher einen Angriff des ausgezeichnet laufenden 4j. br. H. Juda um Viertellänge ab. Acht Längen dahinter kam der vorjährige Derbysieger, der 4j. F.-H. Imbuia, ein. Im Preis von Friedrichsberger, Traben 1000 Mtr., für Zwei- und Dreijährige, konnte Gradiz seinen ersten Erfolg auf der Hoppegartener Bahn erringen, da der 2j. br. H. Lewermann, von Chamant aber Flageolet-Corma Toone, den Favoriten, den 2j. br. H. Sauer, nach Kampf um einen Hals niederzwang.

— Den Großen Preis von Regensburg, Werth 6300 ℳ, Traben 3000 Mtr., daselbst am 9. Juni gelaufen, erfreute den Fürst C. v. Fürstenberg 3j. F.-H. Moray, von Lloyd-Symphonie, dem als Züchter des Siegers auch ein Ehrenpreis zufiel.

— Im Großen Hansa-Preis, Ehrenpreis und 2000 ℳ dem Zweiten, 5000, 2000 und 1000 ℳ den folgenden, konnte Frh. v. Fallenhausen, der schlesische Zuchter und Rennstallbesitzer, der im vorigen Jahre mit Imbuia das Deutsche Derby gewann, am 14. Juni zu Hamburg Horn einen großartigen Erfolg mit seinem im bergischen Braunschweigischen Gestüt Harzburg gezogenen 3j. br. H. Trollheim, von Rhodes Village Queen, erringen. Das Rennen führte über 2200 Mtr. und wurde besonders interessant, weil das hornet Junimeeting überhaupt, durch die Theilnahme der Oesterreicher. Trollheim legte in glänzendem Stil alle sieben Gegner in den Staub und passirte als leichter Sieger fünfviertel Länge vor dem bis auf den letzten Drittel angestrengten Oesterreicher, den 3j. br. H. Bentinck des Hrn. R. Wallmann, dem die 4j. br. St. Chevre de Dijon in gleicher Distanz folgte, das Ziel. Die übrigen Rennen verliefen durchweg unter großer Spannung des überaus zahlreich erschienenen Publikums. Recht lebhaft wurde der Tag des Armeekorps Loraine. v. Eynatt in der Silbernen Peitsche, Ehrenpreis und 1500 ℳ, Distanz 1900 Mtr., auf dem 4j. F.-H. Kastor begünstigt, den er in hohem Rennen mit Lieut. Graf Oberndorff auf dem 5j. br. H. Matamat errang. Leider brach im Großen Hamburger Jagdrennen, Ehrenpreis im Werth von 3000 ℳ von den Damen der Stadt nebst 3000 ℳ und 2000 ℳ den andern, Distanz 4400 Mtr., der 5j. br. St. Aubrione unter Lieuts. v. Eynatt aus und verlor so den Sieg, den Lieuts. Graf Kronck auf dem a. d. W. Petrilla nach meisterhaftem Reiten, allerdings begünstigt durch den Sturz von vier Rivalen, erreicht. Im Peter-Handicap, Distanz 1600 Mtr., holte sich der Zweite aus dem Derby 1895, der 4j. F.-H. Nimrod des Grafen Marschall, gegen beachtenswerthe Gegner das erste Geld, 5400 ℳ. Im Petringen-Rennen für Zweijährige, Distanz 1000 Mtr., Werth 4750 ℳ, kamen drei Pferde durch Zusammenstoß aus dem Rennen, das Major Jahdy's Pferdchen; br. H. Bertänger, von Donovan-Preta, sehr sicher gewann.

— In der Grande-Course de Haies d'Auteuil, Preis 10000 Frs., Distanz 3000 Mtr., schlug am 10. Juni zu Paris-Auteuil R. Lebaudy's 4j. F.-H. Comet Schomberg die andern mit fünf Längen. Den Glanzpunkt des französischen Rennjahres bildete der am 14. Juni gelaufene Grand-Prix de Paris, Distanz 3000 Mtr., Preis 250:200, 10000 und 1000 Frs. den drei ersten Pferden. Es waren 15 Dreijährige am Abend erschienen, und nach heißem Ringen mußte sich der Favorit, der br. H. Champambert A. Aboilo's, vor E. Blanc's selbstgezogenem br. H. Arreau, von Clover (Derbysieger von 1889, auch selbstgezogen)-Alta, um eine halbe Länge beugen. Dritter nach einer halben Länge wurde H. Delamarre's br. H. Montreuil.

— Bei dem 50-Kilomtr.-Straßenradfahren des Radfahrerbundes Hoyerswerda-Hoyerswerda siegte Moritz Krause aus Hoyerswerda, der zum ersten mal herauskam, in 1:41:10⅘, wenngleich er die vorgeschriebene Zeit um 9 Minuten verfehlte. Diese Zeit ist also eine sehr gute im Hinblick auf die derzeitige Beschaffenheit des Landes und auf den starken Gegenwind beim Rückweg zu bezeichnen.

— Karl Jörns aus Kaiserslautern vermochte am 7. Juni auf der Periodbahn bei München das Hauptfahren über 10000 Mtr. in 13:37,⅘ das Niederrad-Vorgabefahren über 2000 Mtr. in 2:51,⅘ und das Doppelling-Niederradfahren mit Vorgaben über 4000 Mtr. mit Breitling zusammen in 5:41,⅘ zu erreichen, ohne Vorgaben erhalten zu haben.

— O. Freytag's „ABC für Touristen und Radfahrer" mit den Tafeln (Wien, Kartographische Anstalt G. Freytag u. Berndt) bietet eine auf gründlicher Erfahrung zusammengestellte Uebersicht alles wissenswerthen in gedrängter Kürze und handlicher Form. Es ist allen Sportleuten durchaus zu empfehlen.

— Die Meisterschaft im Golfspiel soll im September zu Berlin ausgetragen werden. Das erste gemischte Doppelspiel im Golf fand am 4. Juni daselbst statt. Es siegten Brok und Squires gegen Frl. Wodrig und Vadenburg mit fünf Löchern sehr überlegen.

— Bei den athletischen Spielen zu Hannover am 7. Juni errang im Lauf über 5000 Mtr. E. Raabe aus Frankfurt in 19:35⅘ den ersten Preis.

— Die Meisterschaft von Oesterreich im Lawntennis gewann Anfang Juni zu Wien Guy daselbst, Zweiter wurde Day aus Berlin.

— Der Preußische Regattaverband hielt am 7. Juni zu Werdermünde eine Regatta ab, die eine ungeheure Zuschauermenge herbeigelockt hatte und zu einem wahren Volksfest wurde. Alle Concurrenzen wurden hervorragend bestritten. Den Kaiserpreis, Wanderpreis Kaiser Wilhelm's II., eine schwere silberne Kanne auf Purpurunterlage, errang der Ruderclub Victoria aus Danzig mit Otmar Ehrem, Paul Waffermann, B. Fischer, Joh. Schneider, Willy Hennberg (Steuer) in 8:19⅘, gegen 8:32⅘.

Digitized by Google

Schach.

Aufgabe Nr. 2565.

Weiß setzt in vier Zügen matt.

Von **C. Eggert** in **Hamburg**.

Schwarz

Weiß

Für die Löser der Preisaufgabe in Nr. 2719 vom 7. März.

Die Untersuchung des Zukertort'schen Verwandlungsproblems ist trotz der Reichhaltigkeit des Materials eine so spannende geworden, daß wir uns noch für heute der eingehenden Lösungen (z. B. Antonio Gelich in Triest) enthalten können, sondern unsere Urtheil auf nächstes Hochfest verschieben müssen.

Wetterbericht.

Die Beobachtungen sind früh 6, bezw. 7 Uhr.

h = heiter, w = bewölkt, b = bedeckt, r = Regen, s = Schnee, n = Nebel, g = Gewitter, st = Sturm.

Die Beobachtungen sind nach Celsiusgraden (10° = 8° Réaumur) gegeben.

Stationen	Juni 15	Juni 16	Juni 17	Juni 18	Juni 19	Juni 20	Juni 21
Valencia	+ 14 h	+ 15 b	+ 15 w	+ 15 w	+ 16 w	+ 15 b	+ 15 b
Brest	+ 18 h	+ 13 w	+ 16 r	+ 15 h	+ 15 w	+ 15 w	+ 16 h
Paris	+ 19 r	+ 19 h	+ 20 h	+ 16 w	+ 16 w	+ 16 h	+ 16 h
Dover	+ 20 h	+ 21 h	+ 21 h	+ 16 r	+ 16 w	+ 17 w	+ 18 w
Brüssel	+ 28 w	+ 18 h	+ 23 h	+ 15 h	+ 15 h	+ 15 h	+ 15 w
Neapel	—	+ 21 w	+ 20 h	+ 20 w	+ 19 h	+ 22 h	+ 21 w
Florenz	+ 18 w	+ 20 w	+ 20 h	+ 19 h	+ 19 h	+ 20 h	+ 20 h
Triest	+ 20 w	+ 26 h	+ 23 h	—	—	+ 22 w	+ 24 h
Wien	+ 20 h	+ 17 h	+ 19 h	+ 19 h	+ 20 h	+ 19 h	r
Budapest	+ 20 h	+ 20 h	+ 19 h	+ 20 h	+ 21 h	+ 21 h	+ 20 h
Hermannstadt	+ 16 h	+ 15 h	+ 15 h	+ 17 h	+ 18 h	+ 20 w	
Odessa	—	—	+ 17 h	—	+ 22 h	—	—
Moskau	+ 14 w	+ 15 h	+ 17 w	+ 17 h	+ 14 w	+ 18 h	+ 16 h
St. Petersburg	+ 14 n	+ 17 h	+ 18 w	+ 19 h	+ 19 h	+ 20 h	+ 14 h
Hapsaranda	+ 13 h	+ 14 w	+ 16 h	+ 18 h	+ 19 h	+ 16 r	+ 20 h
Stockholm	+ 21 h	+ 22 h	+ 26 h	+ 25 h	+ 25 h	+ 18 h	+ 18 h
Christiansand	+ 14 n	+ 15 n	+ 20 h	+ 23 w	+ 14 h	+ 12 n	+ 14 w
Skudesnäs	+ 17 h	+ 21 h	+ 21 h	+ 19 h	+ 16 h	+ 16 h	+ 14 h
Marstrand	+ 20 h	+ 20 h	+ 21 h	+ 22 h	+ 18 r	+ 17 w	+ 14 w
Memel	+ 17 h	+ 18 w	+ 23 n	+ 24 h	+ 25 w	+ 18 w	+ 17 h
Kiel	+ 21 h	+ 21 h	+ 22 h	+ 22 w	+ 18 h	+ 17 h	+ 18 w
Hamburg	+ 21 h	+ 20 h	+ 22 h	+ 20 w	+ 17 h	+ 17 w	+ 16 w
Berlin (Sch.)	+ 22 h	+ 21 h	+ 22 h	+ 19 h	+ 17 w	+ 16 h	+ 15 h
Gr. Helmstedt	+ 22 h	+ 20 h	+ 22 h	+ 20 h	+ 17 w	+ 17 h	+ 17 w
Hannover	+ 20 h	+ 19 h	+ 21 w	+ 20 h	+ 17 w	+ 17 h	+ 16 h
Münster	+ 20 h	+ 20 h	+ 23 h	+ 22 h	+ 19 h	+ 20 w	+ 17 h
Aachen	+ 19 h	+ 21 h	+ 22 h	+ 24 h	+ 20 w	+ 18 h	+ 17 h
Frankfurt	+ 17 h	+ 17 h	+ 19 h	+ 21 n	+ 21 w	+ 17 h	+ 14 r
Mannheim i. B.	+ 19 h	+ 17 h	+ 18 w	+ 20 h	+ 21 h	+ 14 r	+ 15 h
Karlsruhe	+ 22 w	+ 20 w	+ 20 h	+ 20 h	+ 18 w	+ 16 r	+ 16 h
Straßburg	+ 18 w	+ 18 h	+ 18 w	+ 18 w	+ 19 w	+ 19 h	+ 16 w
München	+ 18 w	+ 19 w	+ 19 h	+ 14 h	+ 18 h	+ 19 h	+ 15 w
Bäder und klimatische Curorte.							
Malaga	+ 20 h	+ 21 h	+ 18 h	—	—	—	—
Venedig	+ 16 h	+ 17 h	+ 17 h	+ 17 r	+ 17 h	+ 17 r	+ 16 h
Meran	+ 18 r	+ 17 r	+ 18 w	+ 19 w	+ 21 h	+ 22 h	+ 21 h
Verona	+ 22 h	+ 22 h	+ 24 h	+ 20 h	+ 21 w	+ 23 h	+ 21 h
Trafoi	+ 17 h	+ 15 h	+ 18 h	+ 19 h	+ 20 h	+ 17 h	—
Marienbad	+ 17 h	+ 13 h	+ 19 h	+ 18 h	+ 19 h	+ 16 h	—
Franzensbad	+ 19 w	+ 17 h	+ 19 w	+ 16 w	+ 18 w	+ 17 s	—
Eger	+ 17 h	+ 17 w	+ 17 h	+ 16 w	+ 17 s	+ 17 w	
Leipzig	+ 20 h	+ 20 w	+ 21 h	+ 18 r	+ 17 h	+ 21 h	
Dresden	+ 17 w	+ 18 w	+ 18 w	+ 17 r	+ 17 h	+ 18 w	
Görlitz	+ 19 w	+ 19 w	+ 19 w	+ 8 h	+ 9 h	+ 12 w	
Gleichenberg	+ 16 h	+ 17 h	+ 19 h	—	+ 17 h	+ 18 w	—
Meran	+ 19 h	+ 17 h	+ 19 h	+ 17 h	+ 19 h	+ 20 h	—
Karlsbad	+ 20 h	+ 19 h	+ 19 h	+ 17 n	+ 16 w	+ 16 h	+ 15 w
Aussee	+ 21 h	+ 20 w	+ 21 h	+ 19 h	+ 16 w	+ 16 w	+ 13 h
Ischl (Salzkammergut)	+ 12 n	+ 11 h	+ 21 h	+ 21 h	+ 20 h	+ 13 h	+ 12 r
Gastein	+ 22 h	+ 20 w	+ 21 h	+ 21 h	+ 19 h	+ 15 r	+ 16 w
Reichenhall	+ 19 h	+ 18 w	+ 20 s	+ 18 r	+ 18 h	+ 15 r	+ 16 w
Salzburg	+ 19 w	+ 18 w	+ 18 n	+ 16 h	+ 16 n	+ 14 r	+ 12 h
Innsbruck	+ 21 w	+ 21 w	+ 21 h	+ 19 w	+ 19 w	+ 18 n	+ 16 h
Gastein	+ 18 h	+ 16 h	+ 19 h	+ 19 h	+ 20 h	+ 16 h	+ 14 h
Bad Ragaz bei Zürich	+ 17 h	+ 16 h	+ 17 h	+ 20 h	+ 17 n	+ 16 r	+ 18 n

Montag 12 Uhr.

Wien . . . . + 21 h + 21 h + 20 h + 21 h + 26 h + 21 h —

Auch die dritte Juniwoche ließ sich sehr gewitterreich an. So entlud sich am 16. ein schweres Gewitter über die Umgebung Leipzigs. Es folgte Schlag auf Schlag. In Grenzscheider schlug der Blitz in nicht weniger als sechs Gebäude, ohne jedoch zu zünden. Auch in Möckern und Klein-Zschocher richteten solche kalte Schläge Schäden an verschiedenen Gebäuden an. In Schönau ging eine Scheune infolge Blitzschlags in Flammen auf. Das Gewitter war außerdem von wolkenbruchartigem Regen begleitet. Am Tage vorher hat im mittlern Thal des Vogtlandes das Gewitter mit starken Regenfällen arg. Bad Elster war am 12. Juni aufs neue von mehrern Gewittern heimgesucht worden, die mancherlei Verwüstungen verursacht haben. Das neue Warmbad hatte beträchtlich die Cassebade Arnold und Barenbach sowie das alte Bad Elster betroffen. Das große Wolkenbruch, das am 13. über Dresden und dem ganzen Elbthal niederging, erreichte seinen Höhepunkt in Schandau in einem Wolkenbruch, der die Wasserbedeckung des Berges auf dem darunter befindlichen Bahnhof aus den Ufern riß und durch die Straße bis gegen den Markt der Stadt tiefe Furchen trug, riesenhafte Geröllablagerungen fortschwemmte und schwere Bäume entwurzelte. [illegible] auch in Rathewalde ein verheerender Wolkenbruch. Ungeheure Wassermassen stürzten in das [illegible] und richteten [illegible] an. In Altenberg und Umgebung hatten am nämlichen Tage drei Gewitter, die sich fast gleichzeitig entluden, mancherlei Unheil angerichtet. In Bernsdorf tödtete der Blitz eine junge Frau. Auch aus dem südlichen Deutschland wurde über verderbliche Unwetter berichtet. So entlud sich am 17. über Wolfratshausen und Umgebung in Bayern ein Gewitter mit Orkan, wolkenbruchartigen Regengüssen und wolkenbruch. Nach aus andern Gegenden Bayerns kamen Nachrichten über heftige Unwetter. Am 16. abends ging zu Lorch in Württemberg ein arges Gewitter nieder. Die Hagelstücke erreichten theilweise die Größe eines Hühnereis, und in die Ställe drangen die Wassermassen ein, sodaß die Feuerwehr zur Rettung des Viehs herbeieilte. Der an den Häusern und auf den Feldern angerichtete Schaden ist bedeutend. Zu Murrhardt ging am 18. Juni ein Wolkenbruch nieder, der das Thal von Neustatt überschwemmte. Mehrere Häuser und Brücken wurden weggerissen, das Wasser stand 2 Mtr. hoch. Auch in Aalen und Gerabronn hat das Wetter furchtbar gehaust. Noch aus vielen andern Gegenden Württembergs wurde über Wolkenbrüche und Hagelschlag berichtet, ebenso aus Hohenzollern, Franken, Thüringen u. s. w.

Die heftigen, am 17. und 18. Juni in Mitteldeutschland aufgetretenen Gewitter offenbarten auch auf dem Brockenplateau eine bis dahin noch nicht beobachtete Intensität und Heftigkeit. Eine dem Centrum von Gewittern günstige Luftdruckvertheilung war am Morgen des 17. insofern vorhanden, als ein Gebiet barometrischen Tiefstandes unter 730 Mmtr. westlich von Schottland lag und das dominirende Hochdruckgebiet sich über Südwestrußland befand. Der dadurch bedingten südlichen bis südwestlichen Luftbewegung über dem europäischen Festland wurde aber auf dem Brockenplateau eine solche aus Norden entgegengesetzt, veranlaßt durch lokale Luftdruck-Unterschiede. Die letztgenannte sehr energisch auftretende Condensation der vom Südwestwind mitgeführten Feuchtigkeit bewirkte ein schnelle Entwickelung der elektrischen Phänomene, und so waren die Bedingungen für das eingangs erwähnte intensive und heftige Auftreten der Gewitter gegeben. Auch an andern Orten, wo lokaler, der allgemeinen Südwestströmung der Atmosphäre entgegengesetzter Nordwind wehte, traten an diesem Tage sehr heftige Gewitter auf, wie z. B. in der Umgegend von Göttingen, Kassel u. s. w. Auch am 18., wo infolge der Verschiebung eines barometrischen Maximums vom Ocean her nach Westeuropa die allgemeine Luftströmung eine auch den Brockengipfel beherrschende westliche wurde, traten am Nachmittag noch heftige elektrische Entladungen auf. Die Niederschlagshöhe beider Gewittertage erreichte den ungewöhnlich hohen Betrag von 76,1 Mmtr. Die Temperatur zeigte während des Verlaufs der Gewitter interessante Schwankungen. Am 17., wo gegen um 9 Uhr morgens ein aus Norden allmählich mäßiges Temperatur durch den um diese Zeit vorherrschenden ersten Donner sich bemerkbar machte, stieg die Temperatur schnell von + 16,1° auf + 18,2°, also beinahe um volle zwei Grade an; dann, als nach 11¼ Uhr der erste Regen eintrat, ging die Temperatur von + 18,2°, die als Maximum des 17. um 11 Uhr morgens erreicht wurden, wieder bis auf 15,1° um 12 Uhr herab, zu einer Zeit, wo das erste Gewitter zu Ende war und nach leichter Regen hel. Ein zweites, viel heftigeres Gewitter kam um 3 Uhr nachmittags zum Ausbruch und war von wolkenbruchartigen Regengüssen begleitet. Bei diesem Gewitter erhob sich mit dem Ausbruch derselben um 3 Uhr 5 Min. nachmittags plötzlich ein so heftiger Nordsturm, daß die Temperatur plötzlich von + 16,1° auf 9,4° herabging, gleich darauf wieder stieg und sich im Maximalwerth um 5 Uhr 40 Min. nachmittags noch einmal bis zu 16° erhob. Am 18. machte das Thermogramm ähnliche Sprünge, indem die Temperatur mit dem Ausbruch des Gewitters stieg und ihren Maximalwerth um 11 Uhr mit + 16,4° erreichte, dann bis auf 9° um 4,2 Uhr mittags sank, wo der das Gewitter begleitende Regen seine größte Intensität erreichte, und dann wieder mit zunehmendem Temperaturschein stieg.

Ueber die serbische Kreisstadt Uschitza ging am 20. Juni ein Wolkenbruch nieder, durch den ein großer Theil der Stadt zerstört wurde.

Ein Cyklon hat in Malmö (Schweden) große Verheerungen angerichtet. Zwei Personen wurden hierbei getödtet, unter diesen der Minister Fordell aus Dresden.

Während im festländischen Italien seit Monaten regnerisches Wetter herrscht, wird aus Cagliari auf Sardinien gemeldet, daß dort infolge anhaltender Trockenheit Mangel an Trinkwasser eingetreten ist.

Der Yaguarundi und die Eyrakatze im berliner Zoologischen Garten.

Wer sich einmal mit dem Studium der tropischen Wildkatzen beschäftigt hat, weiß, wie schwer es ist, sich unter den 100 beschriebenen Arten zurechtzufinden. Schon mancher hat versucht, eine Naturgeschichte dieser Thierfamilie zu schreiben, aber die Ansichten, die wir in der reichhaltigen hierüber erschienenen Literatur finden, sind so verschieden, daß man heute noch nicht recht weiß, ob man 40 oder 100 lebende Wildkatzenarten annehmen soll. Ich habe schon häufig die Thiergeographie als vorzügliches Hülfsmittel für die Entwirrung der so sehr im argen liegenden Säugethiersystematik, d. h. der Lehre von den Säugethierarten, bezeichnet. Ich stellte den Erfahrungssatz auf, daß diejenigen Säugethierformen, die sich am meisten ähnlich sind, sich geographisch ausschließen, abgesehen natürlich von Uebergangsgebieten zwischen zwei zoologischen Regionen, und daß diejenigen Formen, die nebeneinander in einer Gegend vorkommen, weniger miteinander verwandt sind als solche, die sich in benachbarten Gebieten ersetzen. Wenn man diesen neuerdings für die Botanik vielfach als richtig anerkannten Satz sorgsam beachtet, so gelingt es häufig, die verworrensten Thiergruppen in überraschend einfacher Weise zu ordnen. Dabei muß man oft Anschauungen verlassen, die, von Buch zu Buch verpflanzt, als unumstößliche Wahrheit gelten. Im berliner Zoologischen Garten leben augenblicklich zwei sehr interessante Wildkatzen, die als Beispiel von der Bedeutung der Zoogeographie für die Systematik gelten können. Es sind dies ein von Hrn. P. Neumann aus der Nähe von Buenos-Aires als Geschenk eingesendeter Yaguarundi und eine Eyra, die über Hamburg von Hrn. Director Dr. Heck erworben wurde. Beide Katzen haben von jeher das besondere Interesse der Zoologen erregt. Alfred Brehm nennt den Yaguarundi den nächsten Verwandten des Puma, und ihm erscheint die Eyra gleichsam als Bindeglied zwischen den Katzen und den Mardern. Kein Naturforscher hat aber bisher beide Thiere genau miteinander verglichen, kein einziger auch nur den geringsten Zweifel an ihrer Verschiedenheit ausgesprochen. Als ich zum ersten mal beide nebeneinander sah, war ich, ebenso wie Dr. Heck, erstaunt über ihre auffallende Aehnlichkeit. Noch niemals hatte man den Yaguarundi und die Eyra lebend nebeneinander gehabt; die Thiere sind so selten und kostbar, daß es bisher schon als besonderer Glücksfall galt, auch nur eine dieser Formen ausstellen zu können. Die interessanten Geschöpfe sind auf der beigegebenen Abbildung vortrefflich, die die eigenthümlichen Kennzeichen der beiden so wenig bekannten, sonderbaren Formen recht gut wiedergibt. Die Farben lassen sich natürlich nur durch dunklere oder hellere Schattirung andeuten.

Der Yaguarundi ist dunkelgrau melirt, während die Färbung der Eyra ein eigenthümliches helles Kastanienbraun zeigt, das auf den Beinen in ein dunkleres Braun übergeht. Außer dieser Verschiedenheit in dem Colorit wird niemand irgendeinen erheblichen Unterschied zwischen beiden Katzenformen entdecken. Beide sind etwas größer als die Hauskatze und zeichnen sich durch einen auffallend kleinen Kopf bei ziemlich kräftigem Körper aus. Die Gestalt ist keineswegs besonders schlank und gestreckt, wie Brehm und andere Forscher meinen, auch der Schwanz ist nicht länger als bei vielen andern Katzen. Beide Thiere, Yaguarundi und Eyra, bewohnen dasselbe Gebiet, nämlich Mittel- und Südamerika; ihr Betragen und ihre Lebensweise sind gleich, sie leben in dichten Waldungen, dehnen ihre Raubzüge auch in die Häuserhöfe aus und beschleichen wie der Luchs ihre Beute, indem sie, von oben herabspringend, sich am Halse ihres Opfers festbeißen. In der Gefangenschaft sind die Yaguarundikatzen wild und ungeberdig, fauchen den sich Nähernden an und liegen am Tage gewöhnlich bewegungslos in einer Ecke. Gegen Abend werden sie lebendig und zeigen sich dann in ihren eleganten Bewegungen, die mich oft an die Erscheinung des Karakals erinnert haben.

Daß zwei so ähnliche Katzen, die eine und dieselbe Gegend bewohnen, verschiedenen Arten angehören sollten, schien mir sehr unwahrscheinlich. Nach einer vorgenommenen Untersuchung von Schädeln, die im königl. Museum für Naturkunde aufbewahrt werden, ist es mir nicht gelungen, bei diesen irgendwelche Unterschiede zu finden. Man muß daher annehmen, daß Eyra und Yaguarundi Farbenvarietäten einer und derselben Art darstellen.

Wenn man die in jedem zoologischen Gebiet lebenden Wildkatzen nebeneinanderstellt und versucht, diejenigen Formen, die jedesmal die meiste Aehnlichkeit miteinander zeigen, zu Gruppen zu vereinigen, so erhält man gewisse Formenreihen. Im Eismeergebiet gibt es nur den Luchs, weiter nach Süden treten zu ihm in Europa die Wildkatze, in Nordamerika der Puma. In Asien erscheinen zugleich neben dem Luchs und der Wildkatze der Tiger, der Leopard und eine kleine gefleckte Katze. In Afrika und Südamerika liegen die Verhältnisse ähnlich, der Tiger wird durch den Löwen, bezw. den Puma ersetzt, der Leopard in Amerika durch den Jaguar; außerdem leben wir in den Tropengebieten noch eine mittelgroße gefleckte Katze, in Afrika den Serval, in Asien die Fischkatze, in Amerika den Ozelot. Für den Luchs erscheint in Vorderindien und den afrikanischen Steppen der Karakal; Westafrika, Hinterindien und Südamerika haben keinen Luchs. In allen diesen drei Gebieten lebt aber dafür merkwürdigerweise je eine andere einfarbige Katze, die jedesmal in einer grauen und einer braunen Abart bekannt ist. In Westafrika finden wir sie ebenso wie in Hinterindien und in Südamerika. Und wie man aus der Neuen Welt den Yaguarundi und die Eyra unterschieden hat, so belegte man auch die altweltlichen Formen, die für den Luchs im südöstlichen Asien und westlichen Afrika eintreten, die rothe und die graue Varietät, mit besondern Namen.

Berlin. P. Matschie.

Der Ausstellungspalast in Dresden.

Seitdem mit der ersten Weltausstellung im Jahre 1851 in London die Hauptidee Großbritanniens mit der Errichtung eines mächtigen Ausstellungspalastes bahnbrechend vorgegangen ist, sind inzwischen nicht nur die Weltausstellungsstädte, sondern auch eine Reihe mittlerer Großstädte mit dem Bau imposanter Ausstellungshallen vorgegangen, von denen jede neue, gestützt auf die praktischen Erfahrungen der andern, größere Vervollkommnung nach innen und außen anstrebte. Das jüngste Ergebniß solcher Bemühungen auf dem Gebiet des Ausstellungswesens ist der dresdener Ausstellungspalast, der zugleich einen weitern, wesentlichen Fortschritt in dem Ergebniß der Anstrengungen darstellt, die das von jeher gepriesene Elbflorenz seit einigen Jahren auf dem Gebiet des Bauwesens macht.

Die Frage der Errichtung eines Ausstellungspalastes in Dresden ist nicht ganz neu, wenn auch nicht älter als das Bedürfniß nach einem solchen Gebäude. Sie trat zum ersten mal praktisch in die Erscheinung, als gelegentlich des 6. Allgemeinen deutschen Turnfestes im Jahre 1887 der Wunsch laut wurde, die damals errichtete Große Festhalle den Ausstellungsbedürfnissen der Kunst, des Handels, der Industrie, des Gewerbes u. s. w. zu erhalten und dienstbar zu machen. Jener Wunsch war der Bodenbesitzverhältnisse wegen sowie wegen des Umstands, daß auf dem Areal landesherrliches Bauverbot lag, nicht so leicht erfüllbar, und es bedurfte erst mancherlei Bemühungen der Stadtverwaltung, die Hindernisse zu beseitigen und den Platz in städtischen Besitz zu bekommen, der in der herrlichsten, jetzt großartig mit palastähnlichen Villen ausgebauten Gegend Dresdens, unmittelbar am berühmten königl. Großen Garten liegt, ferner die Aufhebung des Bauverbots und die landesherrliche Genehmigung zum Bau eines monumentalen Gebäudes zu erlangen.

Nachdem im Jahre 1887 dies gelungen war, erließ der Rath zu Dresden im Jahre 1888 ein Preisausschreiben unter den deutschen Architekten, von denen Alfred Hauschild in Dresden den Sieg errang. Nachdem auf Grund des Hauschild'schen Entwurfs noch andere dresdener Architekten gearbeitet und namentlich das städtische Hochbauamt unter Leitung des Stadtbaurathe Bruno Vorschläge gemacht und der Plan endgültig festgestellt war, wurde Stadtbaumeister Moburg mit der Bauausführung beauftragt.

Mit dem Bau selbst wurde am 20. Juni 1894 begonnen, und bereits am 2. Mai d. J. konnte mit der 2. Internationalen Gartenbau-Ausstellung im Beisein der sächsischen

Digitized by Google

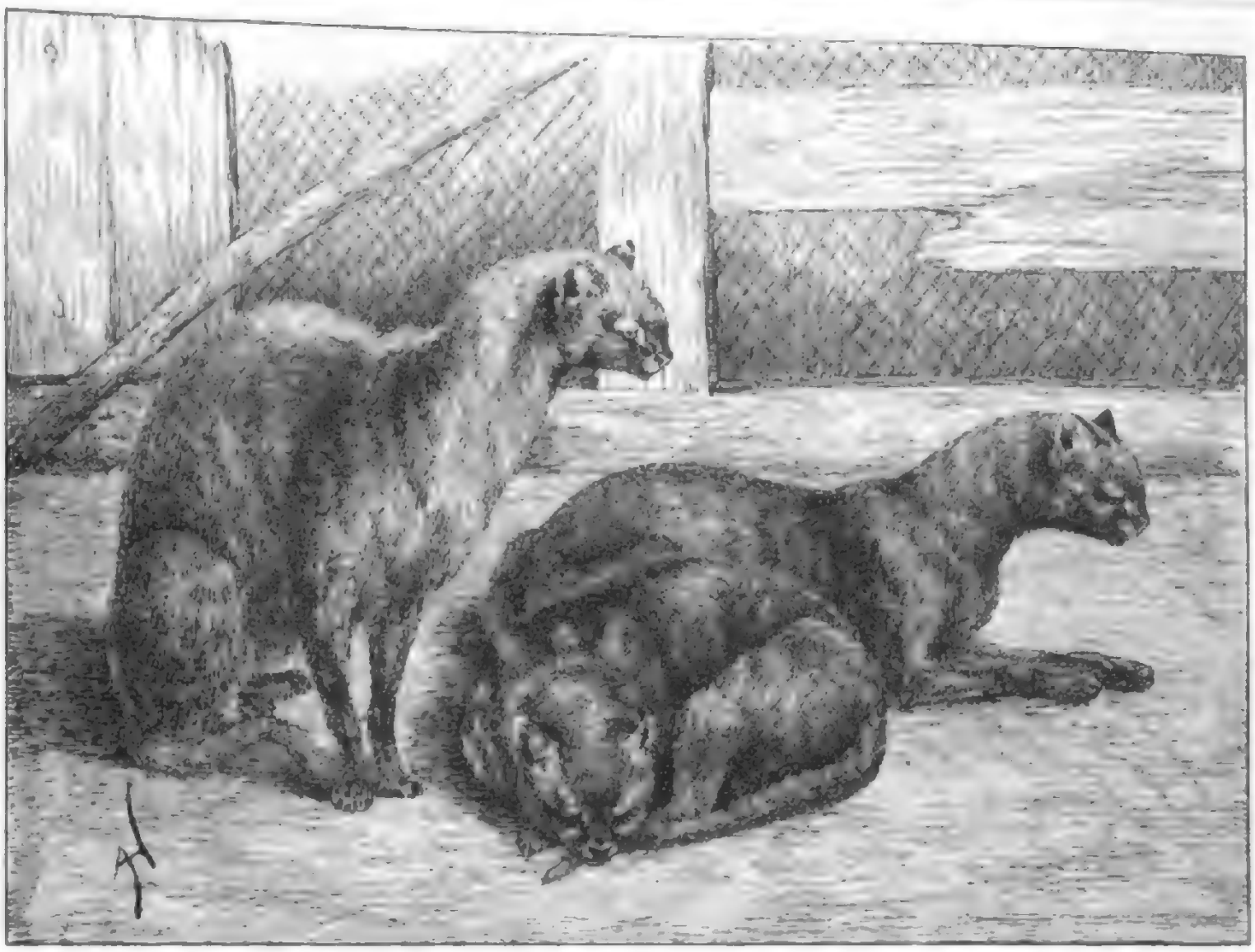

Der Jaguarundi und die Eyrakatze im Zoologischen Garten zu Berlin. Nach dem Leben gezeichnet von Anna Matschie-Held.

Königsfamilie die Eröffnung stattfinden. Inzwischen hat der Palast seine Zweckdienlichkeit bewiesen, wie die 250000 Besucher genannter Ausstellung bestätigen werden. Augenblicklich dient er der am 20. Juni eröffneten Sächsischen Handwerks- und Kunstgewerbe-Ausstellung als Hauptgebäude.

Die nach der 54 Mtr. breiten großangelegten Promenadenseite gelegene Nordfront des Palastes hat eine Länge von 170 Mtr. In der Mitte über dem Haupteingang erhebt sich ein mächtiger Kuppelbau, der als eigentliche Festhalle dient, und der noch durch Malerei geschmückt werden wird. Ebenso wird das Hauptportal noch reichen Figurenschmuck erhalten. Mächtige Oeffnungen führen vom Kuppelbau nach den zu beiden Seiten gelegenen Ausstellungshallen, während man nach der Südseite durch eine Vorhalle zum Großen Saal gelangt.

Die Ausstellungshallen haben Seiten- und Deckenlichte, und um die Wirkung der Ausstellungsgegenstände nicht zu beeinträchtigen, sind sie schmucklos gehalten. Mit quadratischen, von je einer Achteckkuppel gekrönten Eckbauten schließen diese 75 Mtr. langen, 20 Mtr. tiefen Hallen nach außen wirkungsvoll ab. Den Mittelpunkt der Anlage bildet der genannte, 47 Mtr. lange, 26 Mtr. breite Große Saal, der nicht nur Ausstellungszwecken, sondern auch großen Festlichkeiten dienen soll; ihm zu Seiten liegen zwei andere Säle, die 11, bezw. 8 Mtr. umfassen. Der Hauptsaal enthält Galerien in Höhe von $4_{,50}$ Mtr. über dem Fußboden sowie eine Musikbühne und andere praktische Einrichtungen. Die Anlage ist so, daß man sämmtliche Hallen in einem Rundgang durchschreiten kann, ohne den Großen Saal zu betreten, der auf solche Weise für andere Zwecke freibleibt. Dieser Baugruppe schließen sich südlich drei Säle von je 20 Mtr. im Quadrat an, von denen der mittlere ebenfalls mit einer Kuppel gekrönt ist, und aus dem man eine Terrasse betritt, vor der sich ein im Park gelegener Concertplatz ausdehnt. Eigentliche Restaurationsräume sind nur im Kellergeschoß enthalten. Natürlich können auch die oberen Säle, je nach dem Zweck, dem sie dienen, in Restaurationsräume verwandelt werden. Die Heizung der gesammten Anlage geschieht durch neun Luftheizungsöfen und die Beleuchtung auf elektrischem Wege.

In seiner äußern Ausgestaltung schließt sich das Gebäude den für das Stadtbild Dresdens maßgebenden Bauten an. Es ist in den Formen der Hochrenaissance gehalten und vollständig von Werkstreinen aus den Brüchen der Sächsischen Schweiz erbaut; die theilweise verglasten Kuppeln sind aus Kupfer getrieben.

Mit der Vollendung dieses Ausstellungspalastes, der insgesammt einen Kostenaufwand von rund 1650000 ℳ beanspruchte, ist der sächsischen Residenz eine Errungenschaft zutheil geworden, die auf den verschiedensten Gebieten der Kunst, der Industrie, des Handels und Gewerbes u. s. w. anregend und fördernd zu wirken verspricht. Ernst Roeder.

Der Ausstellungspalast in Dresden. Nach einer photographischen Aufnahme von Stengel u. Co. in Dresden.

Digitized by Google

Friedberg.

Skizzen von Land und Leuten aus der Wetterau und dem östlichen Taunus.

Deutscher Klang und römische Laute dicht nebeneinander! Während die Wetterau ihre sprachliche Entstehung dem trutzigen Germanenstamm der Katten zu verdanken hat, ist uns die Bezeichnung Taunus von den Römern übermittelt worden; war doch hier einst die Grenzscheide zwischen dem Römerreich und dem alten Germanien. Der römische Pfahlgraben zieht sich, heute noch fast in allen Theilen sichtbar, durch die Gauen. Es ist ein uraltes Culturland, dem die beigegebenen Skizzen zugehören, reich an geschichtlichen Erinnerungen, reich an Ueberbleibseln vergangener Culturperioden und reich an alten Sitten und Bräuchen, die der zähe Volksstamm der Hessen, der ehemaligen Katten, bis in die Neuzeit herein

Lehrerseminar. Schulzimmer.

Friedberg. Eingang zur Burg.

gekommen war. Mauern und Thore der Burg tragen heute noch kühn in die Lüfte; das ehemalige Burggrafenamt wurde großherzogliche Hausdomäne, während die Burgkanzlei den Zwecken eines Lehrerseminars dient.

Mauern und Thore der Stadt sind gefallen, nur eine zinnengekrönte Warte, der „Rothe Thurm", ist übrig geblieben. Ein edles Denkmal mittelalterlicher Kunst ist die in reinen gothischen Formen erbaute Stadtkirche; aber auch die Straßenbilder zeigen noch vielfach altertümliche Giebelhäuser. Eins

Friedberg. Kircher Thurm und Stadtkirche.

Thonscherben und rohe Steinwerkzeuge bestätigen diese Annahme.

Als später die Römer ihren Grenzwall bis zur Wetterau vorgeschoben hatten, wohnten unter seinem Schutz dort gallische Kelten, und manche Ortsbezeichnung stammt noch von ihnen. Dem Ansturm der von den Römern so gefürchteten Katten konnten sie jedoch für die Dauer nicht standhalten, zogen westwärts und überließen das Land dem siegreichen Germanenstamm. Die düstere 300jährige Regierungszeit der Merovinger zieht einen dichten Schleier über alle geschichtlichen Vorgänge jener Gegenden, und erst im Jahre 719 treten die Katten als Hessen von neuem hervor.

Den jetzigen Mittelpunkt der Wetterau bildet die alte Reichsstadt Friedberg. Sie liegt in dem fruchtbarsten Theil des Gaues, der Kornkammer des Großherzogthums Hessen. Ursprünglich bestand hier eine bedeutende römische Niederlassung, wie aus der Auffindung zahlreicher Inschriften und dem Aufdecken eines unterirdischen Mithrastempels hervorgeht.

Kurz nach der Zerstörung Jerusalems muß sich hier eine Cohorte der damascenischen Legion aufgehalten haben; durch diese Asiaten wurde der persische Mithrasdienst in das ferne Germanien verpflanzt. Nach dem Verdrängen der Römer mögen königliche Vögte von dem Platz Besitz ergriffen haben, um Recht zu sprechen und das Land zu verwalten. Daraus entstand mit der Zeit die Reichsburg Friedberg, die urkundlich zuerst 1217 erwähnt wird. Unter ihrem Schutz wuchs rasch ein blühendes Gemeinwesen empor, erhielt Stadtverfassung und suchte sich bald von der kaiserlichen Burg unabhängig zu machen.

Friedberg. Judenbad.

Viele Fehden, mit Leiden aller Art im Gefolge, entspannen sich deshalb; trotzdem hielt sich die Burg bis in die neuere Zeit, denn erst im Jahr 1849 wurde sie ein integrirender Bestandtheil des Großherzogthums, während die Stadt schon 1802 unter hessische Oberhoheit

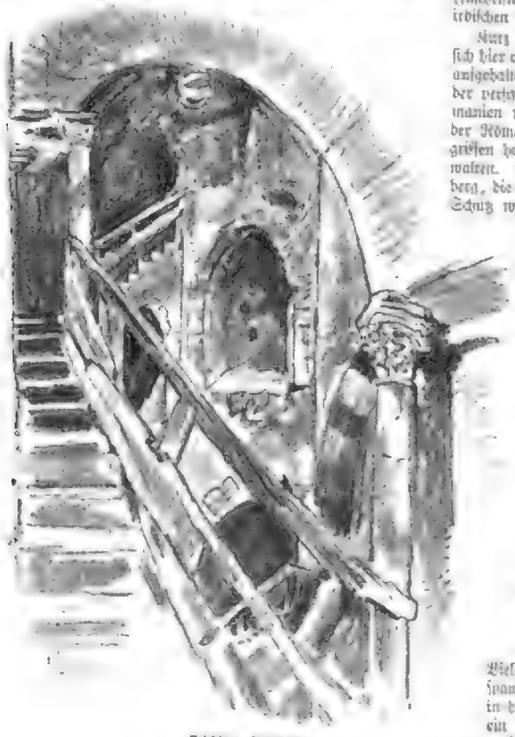

Friedberg. Judenbad.

der interessantesten Gebäude ist das alte Judenbad. Auch in Friedberg war den Juden ein festbegrenzter Platz zur Bewohnung angewiesen. Zu ihren rituellen Vorschriften gehörte auch ein Reinigungsbad für Frauen, das, durch die örtlichen Verhältnisse bedingt, eine eigenartige Anlage erhalten mußte. Ein unterirdischer Bau wurde errichtet; acht Treppen zogen sich von Wand zu Wand bis zum Wasserspiegel. Heute

Architekturbilder und Trachten aus der Wetterau und dem östlichen Taunus. Skizzen von Rudolf Koch.

Butzbach, Kirche.

die jedenfalls ein Ausbuchten und Brechen der Mauermassen verhüten sollten. Die ganze Anlage weist auf das 13. Jahrhundert zurück. Die Tiefe des Bades beträgt 28 bis 30 Mtr., sein Lichtschacht öffnet sich in ein kleines malerisches Häuschen.

Zwei Stunden nördlich von Friedberg, an Bad Nauheim vorüber, liegt das freundliche Städtchen Butzbach. Ebenfalls frühere Römerstätte,

Butzbach, Markt.

Langenhainer Tracht.

Münzenberg.

Münzenberger Tracht.

wird schon die sechste Treppe von Wasser umspült, und beim Scheine des Lichtes werden die folgenden aus der Tiefe erkennbar. Die unterwölbten Treppengänge werden von Säulen und Consolen schöner frühgothischer Arbeit getragen. Die Wandflächen sind durch eingemauerte Spitzbogennischen unterbrochen,

Münzenberger Tracht.

Langenhainer Tracht.

kommt sein Name urkundlich schon unter Karl dem Großen vor. Eine Feuersbrunst zerstörte 1666 das alte Schloß sowie 160 Gebäude. Der Marktplatz mit seinen alterthümlichen, hochragenden Giebelhäusern, dem leider schon veränderten Rathhaus, bietet uns heute noch ein prächtiges Bild vergangener Zeit. Die Kirche ist bedeutend einfacher als die Friedberger, weist jedoch dieselbe Anordnung der Lanzenform auf. Zwei Wartthürme

und Reste der alten Stadtmauer mit Wehrgang sind Zeugen ihrer einstmaligen Befestigung. Stets vom Marktplatz aus erblickt man östlich die Ruinen des Schlosses Münzenberg, wegen seiner beiden Bergfriede auch im Volksmund das Zimmerholz der Wetterau genannt. Nach einstündigem Marsch gelangt man in das ungemein malerische Städtchen gleichen Namens, am Fuße des Burgbergs gelegen.

Die Ruine der Burg ist eine der schönsten und bedeutendsten von ganz Oberhessen. Ihre Thürme sowie die anstoßende Kemenate sind in romanischem Stil erbaut, während die über dem Thorbogen befindliche Kapelle und die gegenüberliegende sogen. Münze frühgothischen Ursprungs sind. Otto von Arnsburg aus dem Geschlecht von Hagen oder Hain

Münzenberg.

Eisenberg.

Architekturbilder und Trachten aus der Wetterau und dem östlichen Taunus. Skizzen von Rudolf Koch.

Digitized by Google

Cleeberg

Cleeberg, Trauertracht.

Cleeberg

Münzenberg.

Architekturbilder und Trachten aus der Wetterau und dem östlichen Taunus.

Skizzen von Rudolf Koch.

In der Dreieich, dessen Nachkommen sich dann Münzenberger nannten, erbaute wahrscheinlich die Burg in der Mitte des 12. Jahrhunderts.

Die Bewohner der Wetterau und des angrenzenden Taunus zeigen sich als ein kräftiger, derber Menschenschlag. Sie hängen fest am liebgewordenen Alten, und daher kommt es, daß sich die alten Volkstrachten in den kleinen Landstädtchen und den Dörfern, allen Modethorheiten zum Trotz, vielfach in ihrer ursprünglichen Gestalt bewahrt haben, wenigstens bei Frauen und Mädchen. Freilich gibt es auch abgelegene Orte, in denen das weibliche Geschlecht sich schon durchweg städtisch kleidet, und es ist nur noch eine Frage der Zeit, daß der lange Rock den kurzen vollständig verdrängt. In Münzenberg z. B. tragen sich nur noch einige alte Frauen wetterauisch.

Die Tracht wechselt, gleich dem Dialekt, fast von Dorf zu Dorf, weist jedoch überall gewisse Uebereinstimmungen auf. Immer besteht der Anzug in einer Haube, dem Mieder, dem Busentuch, dem Mutzen (Jacke), vielfach gefälteten kurzen Röcken (Stumpfröcke), gefälteter Schürze, verschiedenen Zierbändern, Zwickelstrümpfen und ausgeschnittenen Schuhen. Bei Kindern und Mädchen sind die Farben oft recht bunt, bei ältern Frauen meist dunkel oder fast schwarz. Die Haube unterliegt dem größten Wechsel; sie ist theils niedrig, wie in Langenkain, Langgöns, Grüningen und Münzenberg, theils hoher, wie in Cleeberg und bei ältern Frauen in Langgöns. Die Farbe der gewöhnlichen Haube ist schwarz, jedoch tritt hier und da Weiß zum Ausschmuck mit auf, am meisten in Grüningen in der Wetterau und Langenhain im Taunus. Getragen wird sie theils auf dem Vorder-, theils mehr auf dem Hinterkopf und bedingt dadurch die Anordnung des Haars. Während im erstern Fall die stets kronenartig gelegten reichen Flechten vollständig bedeckt sind, wird das Haar in letzterm Fall nur lose untergeschoben, sodaß es noch im Nacken sichtbar ist. Die hohe steife Haube der Taunusbewohner von Cleeberg macht in Langgöns bei jüngern Mädchen schon einer gefälligern niedrigen Form Platz. Die hohe Haube nennt man Moraß, die niedrige Bandhaube, beide werden stets unter dem Kinn zu breiten Schleifen gebunden. Ganz eigenartig ist die Kopfbedeckung, die zum Abendmahlsgang sowie bei Traueranlässen getragen wird. Auch sie wechselt in ihren Formen; man nennt sie Stiefelhaube oder Lich-(sprich Jäih-)haube. Aus weißem Tüll geformt und theils mit weißen Stickereien versehen, ähnelt sie manchmal dem Hut. Das kreuzweise gebundene Busentuch macht beim Abendmahlsgang noch einem reichgestickten, theils bunt, theils schwarz und weißen Schultertuch Platz, das im Trauerfalle durch ein völlig weißes ersetzt wird. Die „Stumpfrocke" werden stets in großer Anzahl getragen und bauschen die Hüften unförmlich auf; manchmal hat ein Mädchen 12 bis 14 Stück übereinander angezogen, die dann bei jedem Schritt und Tritt hin- und herschwenken. Durch das Freilassen des ganzen Unterschenkels bewahren sich aber die dortigen Mädchen und Frauen eine Grazie der Bewegungen, die meist durch einen kleinen zierlichen Fuß gehoben wird, um den sie manche schleppenbeschwerte Dame beneiden könnte. Das wollene Garn zu den Kleidungsstücken spinnen die Frauen immer noch selbst.

Rud. Koch.

Alpines.

— Zu Waldstadt im badischen Odenwald hat sich eine neue Section des Odenwaldclubs, die 46., gebildet. Auch in Neckarhausen bestehen, daß die vor einer Anzahl Jahren eingegangene Section Neckarburg wieder ins Leben tritt.

— Der Hannover'sche Gebirgsverein hielt am 13., 14. und 15. Mai in Pyrmont die 5. Vertreterversammlung ab. Die Zahl der Verbandsmitglieder betrug Ende Februar 1896 [illegible]. Nach dem vorgetragenen Bericht sind aus der Verbandskasse im vergangenen Jahre an einzelne Vereine [illegible] gewendet worden. Eine Hauptausgabe des Ausschusses betraf in der Errichtung von Verkehrserleichterungen. Der Versammlung, der Anzeige folgten, wohnten 25 Vereine bei.

— Das von der Waldvereinssection Elberfeld erbaute Arbeiterschutzhaus wurde am 7. Juni eröffnet.

— Mit dem Bau eines Aussichtsthurms auf dem Dreiherrenstein (Eifel) wird, nachdem die allgemeinen Vorarbeiten beendet sind, demnächst begonnen werden.

— Der Schwarzwaldverein hielt kürzlich in Staufen seine diesjährige ordentliche Hauptversammlung ab, zu der sich gegen 400 Vertreter und Mitglieder eingefunden hatten. Der über ganz Baden verbreitete Verein zählte am 15. März 48 Sectionen mit 6192 Mitgliedern. Für Versicherungszwecke betheiligte die Versammlung wieder gegen 15000 M. Die Wahl eines Präsidenten wurde verschoben.

— Rittergutsbesitzer Frhr. v. Wechmar zu Roßdorf überließ dem Rhönclub das vor zwanzig Jahren auf der Hohen Geba erbaute Schutzhaus. Der Rhönclub wird das Haus vergrößern und eine Schankwirthschaft darin einrichten.

— Bekanntlich wurde in der letzten Hauptversammlung des Teutoburger Gebirgsvereins am 18. August v. J. die Trennung des Zweigvereins Neuhaus-Wolfen in zwei selbständige Zweigvereine beschlossen. Die Gründung des eigenen Zweigvereins in Neuhaus fand im Mai statt, und Lehrer Emil Stumpe wurde zu dessen Obmann gewählt.

— Dem Mitglied des Deutsch. u. Oesterr. A.-V., Zahnarzt Hellkoster aus Landshut, gelang am 5. Juni in Begleitung des Bergführers Alois Steiner aus Kufstein die erste diesjährige Ersteigung des Totenkirchls (2193 Mtr.). Diese bot unter den obwaltenden Verhältnissen außergewöhnliche Schwierigkeiten und nahm vom Einstieg in die Felsen bis zum Ausstieg 14½ Stunden, im ganzen 21½ Stunden in Anspruch. An demselben Tage bezwangen die Mitglieder des Akademischen Alpenvereins München v. Freudl, v. Haselberg und Hübner die Karlesspitze (2261 und 2284 Mtr.) durch das Winkler Couloir.

— Die am Hubacht gelegene bewirthschaftete Innerbreiter Hütte wird Anfang Juli wieder eröffnet, das nahegelegene Elisabeth-Haus auf dem Becher vom 5. Juli an bewirthschaftet. Ende Mitte Juli dürfte auch die zum Becher führende großartige Uferanlage Karl-Vogt-Weg vollendet sein.

— Das Pegnauthal erhält noch heuer eine eigene Telegraphenleitung, und die Eröffnung von Telegraphenämtern in den Touristenstationen Hirschl, Kappl und Gleißlit erscheint gesichert.

— Die Eröffnung des herrlich gelegenen Hotels Pernegal (1363 Mtr.) am Mendelpaß bei Bozen wird am 1. Juli erfolgen. Dasselbe, ein Hotel ersten Ranges, enthält 140 Zimmer.

— Auf Anregung der Section Bozen des Oesterreichischen Touristenclubs schuf Peter Pardeller in dem Dorf Deutschnofen eine gute Touristenherberge. Die Patres Serviten erbauen ein neues Haus für Pilger und Touristen mit 50 bis 60 Zimmern am Waldsaum vor der Einsiedlei St. Leonhard bei Bozen.

Digitized by Google

— Unter der Leitung des rührigen Vorstandes der Section Brunck des Deutsch. u. Oesterr. A.-V. Hauptmann a. D. Platzer wird gegenwärtig an der Herstellung eines Weges von Amaten über Tesselberg und das Bad Mühlbach auf den Gipfen Windschar (3042 Mtr.) gearbeitet.

— Die durch die Opferwilligkeit des zweiten Vorsitzenden der Section Mariahorf des Deutsch. u. Oesterr. A.-V. im Mariahochthal erbaute Richter-Hütte soll Anfang Juli eröffnet werden.

— Das österreichische Ministerium des Innern bewilligte der Section Hall am See des Deutsch. u. Oesterr. A.-V. für die Durchführung des Straßenbaus Kogrun-Wasserfallboden-Meierboden einen weiteren Staatsbeitrag von 10000 Fl. Hierdurch erhöht sich die für dieses Unternehmen bewilligte Staatsbeihilfe auf den Gesammtbetrag von 35000 Fl.

— Ober-Zollinspector O. Kühl aus Wolgast (Regierungsbezirk Stralsund) wurde auf einer Tour, die er mit seiner Frau auf den Pfänder unternahm, vom Schlag getroffen und war sofort todt.

— Ein junger Schweizer, Peter Jaquet aus La Sagne, Canton Neuenburg, wollte sich mit drei Freunden von Montreux über den Jamanpaß (Col de la Dent de Jaman, 1665 Mtr.) ins Berner Oberland begeben. Bei der Besteigung des Fahler Felsbrockens Dent de Jaman stürzte er infolge eines Fehltritts ab und wurde todt in das Hôtel des Avants oberhalb Montreux gebracht.

Polytechnische Mittheilungen.

Selbstthätige Kuppelung für Eisenbahnfahrzeuge. — Die an unserm Eisenbahnwagen jetzt einzig angewendete Kuppelung besteht in einer einfachen, schweren Kette, deren letztes Glied im Augenblick des Zusammenstoßes der beiden zu verbindenden Wagen von einem zwischen diese getretenen Arbeiter über einen Haken geworfen und dann mittels einer Schraube fest angezogen wird. Wie genug erschienen, als daß die Bahnverwaltungen die Millionen Mark hätten daran wenden sollen, um die alten Kuppelungen sämmtlich durch neue zu ersetzen. Jetzt ist jedoch von Hrn. Hugo Oberländer in Leipzig (Schnehagse 2) eine neue Kuppelung erfunden worden, die tadellos functionirt und nach dem Urtheil hervorragender Fachleute zur Einführung bestens empfohlen werden kann. Die Kuppelung wird in der Mitte der Stirnwand des Wagens angebrachten Puffer eingesetzt. Der Puffer a ist zu diesem Zweck wie Fig. 1 ersichtlich als Hohlkörper ausgebildet und enthält im hinteren Theil einen festen Metallklotz b, der vorn eine zum Puffer hinausragende, am Ende löffelartig geformte Zugstange d trägt und an der einen Seite die aus der Pufferwand so weit entfernt ist, daß die Zugstange d etwas nach dieser Wagenseite hingeschoben werden kann; eine längliche Augenöffnung besitzt. Der untere Theil der Kuppelung wird von einem Gleitstück c gebildet, das von der Wagenseite aus durch Umlegen eines Hebels k derart verschoben werden kann, daß der untere Theil der Kuppelung etwas länger wird und die Kugel dann um etwa ¼ ihres Durchmessers hervortritt. Hierauf beruht hauptsächlich die Arbeitsweise der Kuppelung. Ist nämlich das Gleitstück c so gestellt, daß die Kuppelung auf ihrer ganzen Länge gleich tief ist, so können die Wagen gegeneinanderlaufen und auseinandergehen, ohne daß sie gekuppelt werden, denn die Zugstangen jeder Kuppelung greifen zwar beim Zusammenstoßen der Wagen in den gegenüberstehenden Puffer, gehen aber, wenn die Wagen auseinanderrollen, ebenso wieder heraus, indem sie die Kugel in die Wand hineindrücken. Anders aber ist es, wenn das Gleitstück c durch Umlegen des Hebels so verschoben ist, daß die Kugel, wenn sie im unteren Theil der Wand liegt, aus dieser hervortritt. Beim Zusammenstoßen der löffelartigen Zugstange d wird dann die Kugel zwar in der Wand entlang geschoben und weiter aufwärts in sie hineingedrückt, fällt aber wieder abwärts in das untere Ende der Wand und wird von dem entsprechend ausgebildeten Loch derselben hinter diesem, bis sie nun tief, ohne daß sie in die Wand eindrücken kann, d. h. die Wagen sind gekuppelt. Bei dem Umlegen des Hebels k und somit einem Verschieben des Gleitstückes c in die frühere Lage kommt der untere Theil der Wand wieder vor die Kugel zu liegen, sodaß diese von der Zugstange d zurückgedrückt wird und die Wagen sich entkuppeln. Damit die Kuppelung auch bei zwei verschieden hoch beladenen, also verschieden hoher Wagen ebenso sicher wirkt und kleinere seitliche Schwankungen der Wagen folgen kann, sind die Umlegstangen in geeigneter Weise drehbar gelagert. Außerdem kann mit den Enden der Kuppelungen in einfacher Weise eine besondere Vorrichtung zum festen Einziehen der Kuppelung verbunden werden.

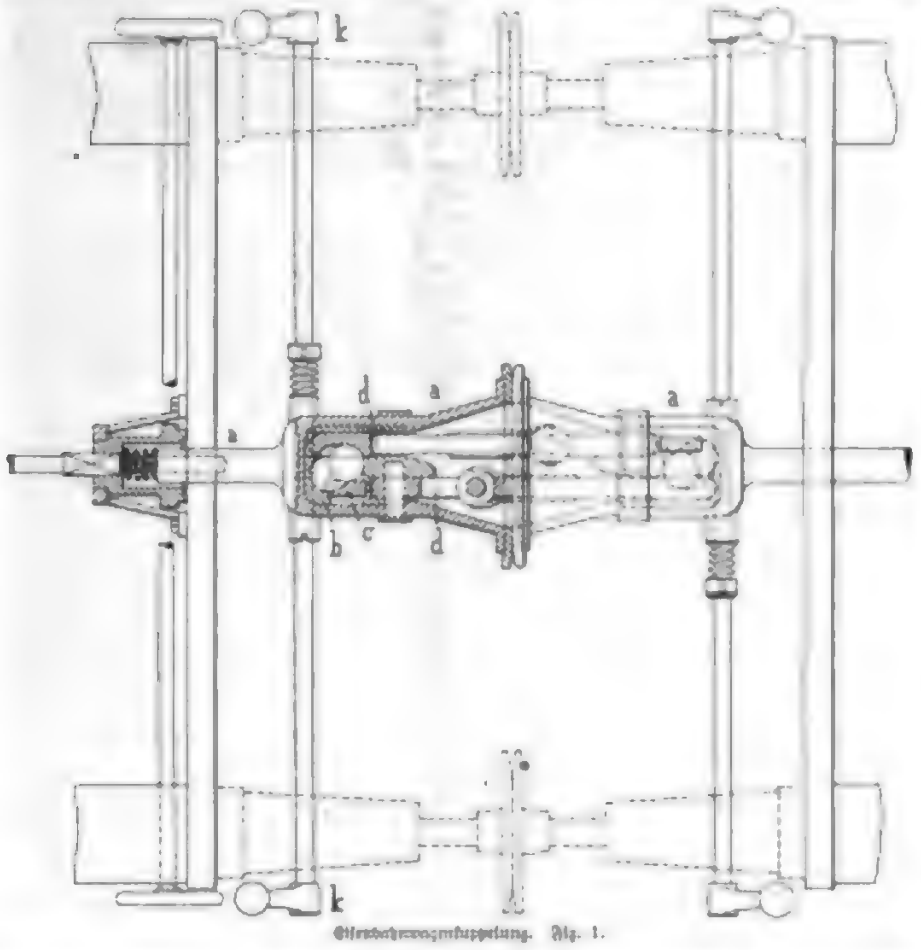

Eisenbahnwagenkuppelung. Fig. 1.

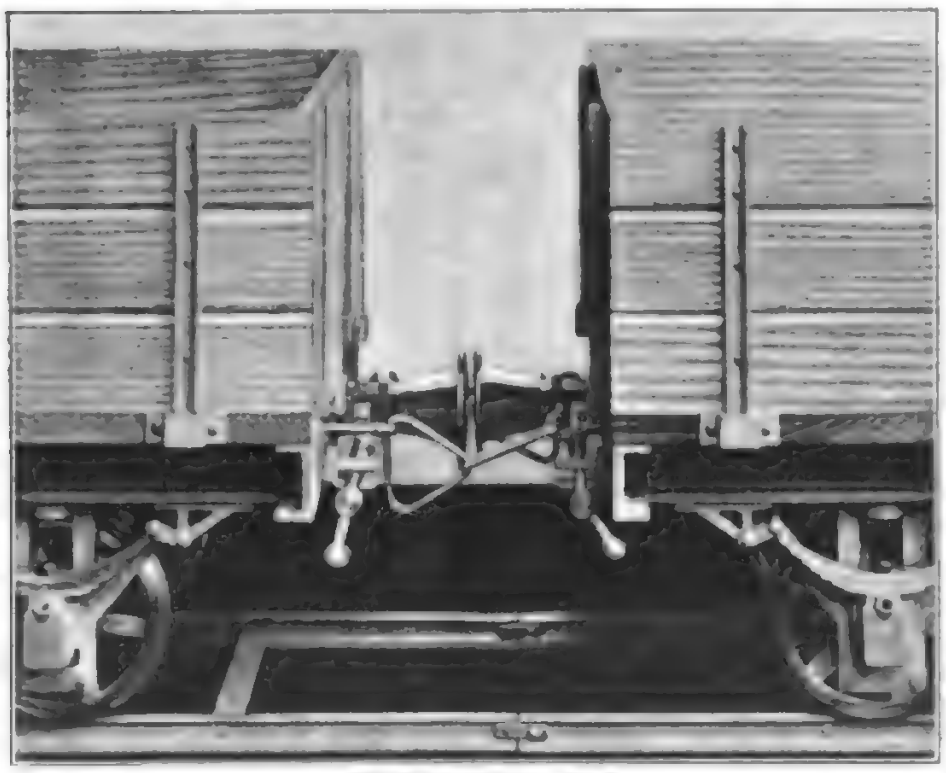
Eisenbahnwagenkuppelung. Fig. 2.

Apparat zum Anspitzen des Nähfadens. — Die allgemein verbreitete Gewohnheit, den Nähfaden mit den Lippen zu spitzen, mit zu manchertlei Bedenken Veranlassung. Die zum Färben der Nähfaden und Zwirne verwendeten Farben sind nicht selten giftig, und ferner werden die Fasern, um deren Gleitkraft zu erhöhen, vielfach auch durch Talgstoffe oder Wachs leichtmacht. Wenn nun diese Stoffe, und sei es auch in noch so kleiner Quantitäten, in den Mund gelangen, so wirken sie auf die Dauer doch leicht gesundheitsschädlich. Ueberdies, geschmolzene Lippen u. s. w., denen Nähende sich manche Näherin nicht entziehen kann, sind ihre Folgen. Ueberdies liegt ja auch der Prozedur des Anspitzens mit dem Munde keinerwegs schon auf ... Nähstuhle beim Arbeitsstandes bringt J. Seubert in Leipzig einen patentirten Nähfadenspitzer in den Handel, der sich noch mit einem kleinen Schraubstock an jedem Tisch befestigen und sehr leicht handhaben läßt. Zwei ... Messer stehen in recht spitzem Winkel gegenüber, und durch diesen Winkel wird der zu spitzende Nähfaden gezogen. Der Preis des kleinen Apparats beträgt 90 ₰.

Dr. med. Jülch's Fliegenpapierfohlen. — Eine nicht geringe Anzahl von Menschen leidet an schweißigen Füßen, eine Folge der ledernen Fußbekleidung, die die natürliche, besonders an der Sohle stattfindende Ausdünstung des Fußes nicht ungehindert vor sich gehen läßt. Der schon seines üblen Geruches halber sehr lästige Zustand verursacht bei längerem Gehen nicht selten ein Wundwerden der Füße oder Blasenbildung, zum mindesten aber trägt er die Schuld daran, daß so viele über kalte Füße zu klagen haben, denn bei der Verdunstung des Schweißes wird dem Fuß Wärme entzogen. Auch gegen den Fußschweiß und seine unangenehmen Folgen bietet Dr. med. Jülch's gesetzlich geschützte Fliegenpapiersohlen zu bezeichnen sein, die dadurch, daß sie den Schweiß rasch aufsaugen, den Fuß stets trocken und warm halten. Gegen kalte Füße nimmt man 1 bis 2, gegen Schweißfuß 2 bis 3 dieser (weil dünnen, aber durch eine Wachsauflage auf beiden Seiten gegen kaltes) gefütterte ...

gewiß dankenswerth diese Vorrichtung für den betreffenden Arbeiter ist, bewiesen die so häufig dabei vorkommenden Unglücksfälle, deren die Tagespresse fast täglich einen oder mehrere zu verzeichnen hat. Das Bestreben, hier Abhülfe zu schaffen, führte zur Construction von Kuppelungen, die selbstthätig wirken, seine Berührung des Arbeiters also überflüssig machen sollen. Solcher selbstthätiger Kuppelungen gibt es nun auch bereits eine ziemliche Menge, keine von allen ist aber einfach und sicher ...

Eine Vacuumbogenlampe. — Das Tesla-Licht der Zukunft scheint seiner Verwirklichung für den praktischen Gebrauch einen Schritt näher gerückt zu sein, indem von Dr. Leo Arons, Assistent an der berliner Universität, eine auf Erzeugung von elektrischen Licht in luftverdünnten Raum sogen. Quecksilberbogenlampe construirt worden ist, mittels deren ein langer, hellleuchtender Lichtbogen erzeugt werden kann. Wir entnehmen der „Zeitschrift für Beleuchtungswesen" folgenden Mittheilungen. Die hier abgebildete Lampe zeichnet sich durch ihre einfache Construction aus; sie besteht ganz aus Glas. Das Pumpenrohr gebogene Rohr hat etwa 1 cm Durchmesser, und an seinen unteren geschlossenen, mit Quecksilber gefüllten Schenkeln ist je ein etwa 1 Mmtr. dicker Platindraht p eingeschmolzen. Da bei der Benutzung starker Ströme von 4 bis 15 Ampère die Einschmelzstellen der Drähte leicht undicht werden können, so sind an die Enden der Rohrschenkel Glaskugeln angeschmolzen, die ebenfalls mit Quecksilber gefüllt werden, und die mit Stutzen zum Einführen der Leitungsdrähte versehen sind. Wenn die Lampe in der angegebenen Weise mit Quecksilber gefüllt ist, so wird sie durch das Ansatzrohr a mit einer Quecksilberluftpumpe verbunden, möglichst luftleer gemacht, dann bei a zugeschmolzen und von der Pumpe getrennt. Der Lichtbogen bildet sich, wenn man die mit einer Elektricitätsquelle von wenigstens 100 Volt verbundene Lampe derartig neigt, daß ein momentaner Contact zwischen den beiden Quecksilbersäulen der Rohrschenkel entsteht. Alsdann füllt sich der horizontale leere Theil des Rohres mit einem äußerst glänzenden, grünweißen, ruhigen Licht, das ohne jedweden Materialverbrauch so lange andauert, als ein genügend starker Strom zugeführt wird. Bei der Zerlegung dieses Lichts mittels des Prismas erhält man ein besonders Spectrum von großer Intensität, und es läßt sich dieses Licht auch von genau bestimmter Wellenlänge zerlegen, sodaß die Lampe für gewisse optische Untersuchungen sehr gut geeignet ist. Sie hat bereits vielen Anklang gefunden und ist unter anderem in der Physikalisch-technischen Reichsanstalt sowie im Internationalen Bureau der Maße und Gewichte zu Sèvres eingeführt worden.

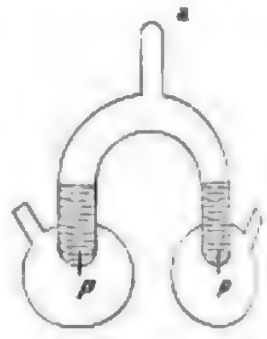

Eine Vacuumbogenlampe.

Briefwechsel.

B. in Radeberg. — Beim freien Fall hat die Geschwindigkeit einen Maximalwerth; sie kann nicht ins Unendliche wachsen. Die von Ihnen angestellte Berechnung ist an sich richtig, genügt aber nicht ganz; mit runden Zahlen kommen Sie in derartigen Fällen nicht zum Ziel und erhalten nur annähernd richtige Resultate. Unter den Büchern, in denen solche Fragen behandelt sind, nennen wir Ihnen das „Lehrbuch der theoretischen Physik zu Lernzwecken der physikalischen Gesellschaft" von Dr. H. Hoverbeck (Leipzig, Julius Maier). Die Ausführungen auf S. 54, 55 und 56 werden Sie besonders interessiren. Auf der letztgenannten Seite ist z. B. berechnet die Endgeschwindigkeit, mit der ein Körper aus unendlich großer Entfernung auf der Erdoberfläche anlangt, 11180 Mtr.-Sec. beträgt.

Himmelserscheinungen.

Astronomischer Kalender.

1896	Sternzeit für mittleren Mittag	Culminationen der Sonne u. mittl. Zeit	Zeitgleichung	im mittl. Mittag des Mondes: Abw. vom Aequator	Länge	Breite	bei Berlin: Aufgang	Untergang
Juni	h m s	h m s	m s	° ′	°	° ′	h m	h m
28	6 28 10	12 3 5	+ 3 5	−16 53	316	− 0 50	10 35	
29	6 32 7	12 3 17	3 17	11 47	328	+ 0 16	10 48	
30	6 36 3	12 3 29	3 29	6 21	340	1 20	10 59	
Juli								
1	6 40 0	12 3 40	3 40	− 0 46	352	2 21	11 9	
2	6 43 56	12 3 52	3 52	+ 4 46	4	3 15	11 21	
3	6 47 53	12 4 3	4 3	10 8	16	4 0	11 32	
4	6 51 50	12 4 13	+ 4 13	+15 6	28	+ 4 36	11 46	

Sonne: Gerade Aufsteigung 100° 55′, nördliche Abweichung 23° 4′ (am 11. Juli). Sonnenaufgang 3 Uhr 50 Min., Sonnenuntergang 8 Uhr 28 Min. (am 11. Juli). Mond in Erdferne den 3. früh 4 Uhr (Abstand 404 300 Kilometer). Letztes Viertel den 3. früh 2 Uhr 29 Min.

Sichtbarkeit der Planeten.

Mercur geht 1 Stunde vor der Sonne auf, ist jedoch in der hellen Morgendämmerung mit bloßen Augen nicht aufzufinden. — Venus (94½° gerade Aufsteigung, 23½° nördliche Abweichung), rechtläufig im Sternbild der Zwillinge, steht ganz in der Nähe der Sonne. — Mars (27½° gerade Aufsteigung, 9½° nördliche Abweichung), rechtläufig im Sternbild des Widders, kommt immer günstiger zur Beobachtung, da er mit zunehmender Annäherung an die Erde (Abstand am 1. nahe 97 Mill. Minuten) an Helligkeit wächst. Zu sehen ist er früh von ½ Stunde nach Mitternacht an. — Jupiter (142½° gerade Aufsteigung, 18½° nördliche Abweichung), rechtläufig im Sternbild des Krebses, steht bis zu seinem zeitig 10 Uhr erfolgenden Untergange in der hellen Dämmerung am Westhimmel. — Saturn (221° gerade Aufsteigung, 13½° südliche Abweichung) und Uranus (228½° gerade Aufsteigung, 17½° südliche Abweichung) gehen früh gegen 1 Uhr unter.

Die Yerkes-Sternwarte in Nordamerika.

Im Jahre 1892 wurden von Mr. Yerkes in Chicago die Mittel zum Bau einer Sternwarte gestiftet, als Hauptinstrument sollte ein Refractor mit Objectiv von 40 engl. Zoll (101,6 Centimeter) Oeffnung in Aussicht genommen und die Ausführung des letzteren der Cluster Clark übertragen. 1893 erwarb die Universität zu Chicago zum Zwecke der Erbauung der Sternwarte eine Strecke Land in der Nähe der kleinen Stadt Williams Bay am Geneva-See in East Wisconsin, ungefähr 75 engl. Meilen von Chicago entfernt. Die Pläne wurden 1894 entworfen, der Bau begann 1895. Die Sternwarte wird in Form eines römischen Kreuzes hergestellt, der Kopf für den großen Refractor kommt auf das westliche Ende der großen Achse zu stehen, zwei Seitenflügel auf das nördliche und südliche Ende der kleinen Achse. Der 40zöllige Refractor erhält seine Aufstellung in einer Kuppel von 90 engl. Fuß Durchmesser, die Bewegung von Kuppel und Fernrohr erfolgen durch elektrische Motoren. Das Fernrohr erhält Positionskreismikrometer, Sonnen- und Sternspectrograph, Spectroheliograph, Photoheliograph u. s. w. In die Seitenflügel kommt ein Refractor von 12 Zoll Objectivöffnung und ein Meridian-Spiegelteleskop von 6 Fuß Brennweite, unter den Kuppeln befindet sich der Helvetiatenraum von 100 Fuß Länge und 12 Fuß Breite, der mit Apparaten zu bolometrischen und spectroskopischen Untersuchungen ausgerüstet wird. Schließlich ist noch die Aufstellung eines großen Meridiankreises vorgesehen. In dem Gebäude befinden sich außerdem noch Räume für spectroskopische Arbeiten, für die Bibliothek, für ein Museum, eine mechanische und optische Werkstätte u. dergl. mehr. Director der Sternwarte ist G. Hale, als Astronomen sind unter anderen angestellt Burnham und Barnard.

Digitized by Google

Frauen-Zeitung

Engelsköpfe.

Eine Skizze aus dem Leben

B. W. Zell.

[Nachdruck verboten.]

Diesmal war's ernst — mit der Leidenschaft nämlich, die Wolf Cornelius, der gefeierte Sänger, für die schöne Mila Weigand empfand. Er konnte es selbst nicht recht begreifen, denn eigentlich war sie nicht sein „Genre". Bisher hatten ihn geistvolle, pikante und namentlich reife Frauen viel mehr angezogen als die reizendsten jungen Mädchen, wie er denn überhaupt auf äußere Schönheit erst in zweiter Linie Werth legte. Aber Mila Weigand — ja, das war eben ganz etwas anderes! Die wäre in ihrer holden Anmuth und dem jungfräulichen Liebreiz, der sie umfloß, auch dann noch bezaubernd gewesen, wenn ihr zartes Gesichtchen nicht die klassischen Linien griechischer Schönheitsideale aufgewiesen hätte. Und wie süß konnte sie plaudern, wie treuherzig mit den schimmernden Augen einem schier bis auf den Grund der Seele blicken — ja, wahrlich, diesmal war's ernst, und zum ersten mal im Leben dachte Wolf Cornelius ans Heirathen. Noch nie werber war das dem verwöhnten Frauenliebling auch nur in den Sinn gekommen. Er hatte bisher in vollen Zügen genossen, was ihm leichtlebige Weltdamen nur allzu freigebig geboten — war wie ein echter Schmetterling von Blume zu Blume geflattert, freilich mit dem beruhigenden Bewußtsein, zwar Seufzer und Thränen, hier und da auch Haß und Groll, nie aber gebrochene Herzen zurückzulassen; 's war eben nur Strohfeuer gewesen auf beiden Seiten. Die Leidenschaft jedoch, die ihn jetzt durchglühte, war „wahrende Lohe", Himmelsfeuer oder gar ein ganzer Waldbrand, wie er sich selber imaginirte, und wenn der nicht bald gelöscht wurde, war's um ihn geschehen!

Wie er Mila Weigand kennen gelernt? Auch das war anders gewesen als sonst. Kein duftendes rosa Briefchen war ihm zugeflogen, in dem er schuchtern oder dringend oder gar flehentlich — er kannte diese Steigerungen nur gar zu wohl — um eine Zeile von seiner Hand, dem Locke seines Haupthaares oder gar um eine Zusammenkunft gebeten wurde — natürlich immer nur aus reiner Begeisterung für die edle Sangeskunst und nicht etwa aus persönlichem Interesse für den berufenen Priester derselben. So verschierten wenigstens all die Schreiberinnen dieser Briefchen mit rührender Uebereinstimmung.

Es war in einer Abendgesellschaft beim B.'schen Gesandten gewesen. Die Gemahlin desselben, selbst eine hochbegabte Sängerin, hatte zugleich eine begeisterte Wagner-Verehrerin und hatte es sich daher angelegen sein lassen, den berühmten Wagner-Sänger in ihr Haus zu ziehen. Wolf Cornelius hatte an jenem Abend Siegfried's Liebesklage vorgetragen und wie immer stürmischen Beifall geerntet. Als sich die ihn umdrängenden Gruppen endlich lösten, schritt er, heiß vom Singen und etwas ermattet von dem Bemühen, jede schmeichelnde Phrase mit einigen freundlichen Worten zu erwidern oder auch Liebenswürdigkeiten abzulehnen, möglichst unbemerkt dem Wintergarten zu, um sich dort ein wenig zu erholen. Da trat ihm, wel aufgeschreckt durch sein Nahen, aus einem Versteckwinkel ein junges Mädchen entgegen, die schönen Augen in Thränen schimmernd, die Lippen zuckend, in verhaltener Bewegung. Wolf, ganz betroffen von so viel madonnenhafter Schönheit, meinte sich hier einer unwillkommenen Störung schuldig gemacht zu haben und wollte sich diskret zurückziehen. Sie aber kam unbefangen auf ihn zu und blieb stehen.

„Nehmen Sie sich auch meinen Dank gefallen", sagte sie einfach und doch mit überzeugender Innigkeit. „Sie haben herrlich gesungen und meine Seele tief bewegt." Dann neigte sie leicht den blonden Kopf und schritt weiter.

Etwas fassungslos blickte der Sänger der jugendschlanken, in ein einfaches weißes Kleid gehüllten Gestalt nach. Wer war sie nur? Er kannte doch alle Damen dieses Kreises, diese hier aber kannte er nicht. Und sie hatte gar nicht fremd und unnahbar gethan, sondern so zutraulich unbefangen, als hätten sie lange schon miteinander verkehrt — sein Gesang war es gewesen, der diese Thränen hervorgezaubert hatte, die ihm wie Maienthau im Reich der jungen Rose erschienen — und sie trug Bewegung und Begeisterung nicht zur Schau wie die andern alle, sondern flüchtete damit in die Einsamkeit.

Drei Minuten später stand Wolf vor der Gesandtin.

„Frau Gräfin verzeihen — jene junge Dame dort, die so allein in der Fensternische lehnt — ich hatte wol noch nicht die Ehre, ihr vorgestellt zu werden?"

„Doch, Herr Cornelius. Es ist Fräulein Weigand, die Erzieherin meiner Tochter — gute Familie, wissen Sie, aber ohne Vermögen, der Vater ein höherer Beamter, der wol nur ungern gestattet, daß Mila, als älteste von sieben Geschwistern, ihm die Sorge für sie abnahm. Natürlich ist sie bei uns gut aufgehoben, wir rechnen sie fast zur Familie, uns Ruth schwärmt für ihre Lehrerin" —

In diesem Augenblick trat Fürst P. zu ihnen, und das Gespräch nahm eine andere Wendung. Wolf Cornelius wußte auch, was er wissen wollte. Er wich an diesem Abend nicht mehr von Mila's Seite, stellte sich am andern Tage ihren Eltern vor, und drei Wochen später flogen die Verlobungskarten in alle Welt.

Und „alle Welt" war sprachlos vor Ueberraschung, vor Neid und Bewunderung. Der Neid galt natürlich Mila und ihrem unerhörten Glück, die Bewunderung dem Künstler, der so uneigennützig „nur aus Liebe" gewählt hatte, während er doch die glänzendsten Partien hätte machen können. So ein armes Gebeimrathstöchterlein, das nichts weiter als sein bischen Jugend und Schönheit — und wenn man nun erst gewußt hätte, wie schwer Wolf Cornelius das Jawort des Vaters errungen mußte!

„Sie passen durchaus nicht zu meiner Tochter, mein verehrter Herr", so hatte der Geheimrath seine Weigerung begründet. „Mila, in einfachen Verhältnissen streng erzogen, ist zu ernst veranlagt für Sie. Sie müssen eine leichtlebige Dame der großen Welt heirathen oder, besser noch, eine Berufsagenossin."

Das hatte der berühmte Sänger gewaltig übel genommen, aber er mußte den Groll hinunterwürgen und gute Worte geben, denn ohne Einwilligung des Vaters war doch Mila nicht zu erringen. Der Geheimrath aber gab schließlich doch den vereinten Bitten der beiden nach; sie wurden verlobt und waren wenige Wochen später ein glückstrahlendes Paar.

Anfangs war Wolf ein musterhafter Gatte. Man sah ihn stets nur in Gesellschaft seiner Frau, und ihr allein galt seine Aufmerksamkeit und Bewunderung. Alle Liebeslieder, die er fortan sang, schien er nur zu ihrem Preis anzustimmen, denn ob nun auf der Bühne oder im Privatkreis, immer suchten seine Blicke dabei sein schönes, holdseliges Weib. Ja, selbst zum Dichter machte ihn das Glück, und Frau Mila bewahrte als kostbaren Schatz eine Mappe schwungvoller und tief empfundener Gedichte, deren erste auf der Hochzeitsreise entstanden waren. Das letzte ward der Sammlung beigefügt, als der erste Knabe geboren wurde, des Vaters leibhaftiges Abbild und der jungen Mutter höchster Stolz.

Von nun änderte sich das Zusammenleben der beiden naturgemäß. Mila war erst längere Zeit leidend, dann nahm sie ihre Mutterpflichten sehr ernst und widmete sich fast ganz dem Kleinen. Wolf fand das anfangs rührend, dann aufopfernd, später spießbürgerlich und endlich langweilig. Mein Gott, wozu gab es denn Ammen und Dienstmädchen! Er war ja doch bereit, seiner Frau so viele Leute zu halten, als sie irgend verlangte. Aber das war's eben; sie verlangte nicht danach, sie schränkte sich überhaupt ein, als ob er nicht ein fast fürstliches Einkommen bezöge. Die engen, vom Elternhause her gewohnten Verhältnisse steckten ihr eben noch zu sehr im Blut, und sie konnte sich durchaus nicht gewöhnen, in nobler Freigebigkeit das Geld mit vollen Händen fortzuwerfen.

Welch ein Glück es war, daß sie das nicht that, wußte Wolf nicht zu schätzen, wie er freilich auch keine Ahnung davon hatte, was ein großer, anständig geführter Haushalt in der Großstadt kostete. Mila repräsentirte in durchaus angemessener Weise und knauserte niemals; aber rechnen und, wo es anging, auch sparen mußte sie, sollten sich Einnahme und Ausgabe decken, denn ihr Gatte rechnete und sparte eben nicht — von einem Künstler war das ja auch nicht zu verlangen — und fast ängstlich hielt sie alles von ihm fern, was an den Kleinkram des Lebens erinnerte. Und doch war es nicht zu vermeiden, daß es eines Tages der lezdige Geldpunkt war, der den ersten Streit zwischen ihnen veranlaßte. Zwar hatte ihn Mila sofort beigelegt, indem sie alles auf sich nahm und zu allem ja sagte, aber in etwas war die reine Harmonie der jungen Ehe doch dadurch getrübt worden.

Wolf war anfangs, seit seine Frau ans Haus gefesselt wurde, gar nicht in Gesellschaft gegangen. Dann fand er doch, daß er der Anregung und des Beifalls — letzteres freilich gestand er nicht zu — bedürfe, und da er der wie nach mit Einladungen überschüttet wurde, nahm er wol dann und wann, endlich fast täglich eine derselben an. Mila war selbstlos genug, ihm diese Zerstreuung zu gönnen, besonders da er so lieb und zärtlich gegen sie war und sie im Geist an diesen Vergnügungen theilnehmen ließ, indem er stets haargenau berichtete, wie alles verlaufen sei. Und wie er über die Damen spottete, die ihm den Hof machten, statt daß es umgekehrt gewesen wäre! Aber für ihn gab es eben nur die einzig eine Frau auf der Welt, seine schöne, süße, engelhafte Mila — das war gewöhnlich der Endreim aller seiner Erzählungen.

Allmählich aber fanden sich gute Freundinnen, die der jungen Frau mittheilten, daß sie doch nicht die einzig eine für den vielumschwärmten Gatten sei, wie er auch Augen für andere schöne Frauen habe und ihnen gelegentlich stark den Hof mache. Mila lachte dazu und fand das natürlich. Mein Gott, er konnte doch in den Gesellschaften nicht mit Männern allein verkehren, und wenn sein Künstlerauge sich hier und da einmal an einer besonders schönen Erscheinung berauschte, so spräche dies eben nur für seinen Schönheitssinn und seine Begeisterungsfähigkeit. Derlei äußerliche Huldigungen seien doch harmlos und jedem Manne erlaubt.

Die guten Freundinnen zuckten die Achseln und gingen. Sie hatten gewarnt, mochte Mila nun sehen, wie weit sie mit ihrer Vertrauensseligkeit käme.

Und einmal, in trauter Koseſtunde, sprach die junge Frau mit ihrem Gatten davon. Nicht sorgend und vorwurfsvoll, nicht mahnend oder grollend, sondern mit zärtlicher Innigkeit.

„Ich gönne dir's von Herzen, Wolf, daß du dich unterhältst und finde auch so natürlich, daß du der Schönheit huldigst, wo du ihr begegnest — deine kleine Frau kann ja nicht immer an deiner Seite sein — aber dein Herz, Geliebter, nicht wahr, das erhältst du mir?"

Er nahm sie liebeglühend in seine Arme.

„Zweifelst du daran, Märchen?"

„Nein; aber wir sind Menschen, Wolf. An dich, den gefeierten Künstler, treten mehr Versuchungen heran als an andere Männer — schon allein im zwanglosen Verkehr mit deinen Kunstgenossinnen. Und wenn es einst geschehen sollte, daß eine Leidenschaft dich erfaßt, über die du nicht Herr zu werden vermagst, laß mich's dann wissen, Theuerer. Ich werde nicht grollen und nicht klagen, sondern versuchen, der Arzt zu sein, der deine Krankheit heilt. Versprich mir das, Wolf."

Er war bewegt.

„Es wird nicht geschehen, denn ich liebe nur dich!"

„Und wenn es dennoch kommt? Sieh mir dein Wort, mir nichts zu verschweigen und stets volles Vertrauen zu mir zu haben", drängte sie.

Wolf lächelte, küßte sie und gab auf ihr wiederholtes Flehen das Versprechen.

Bald darauf gesellte sich zu dem kleinen Rolus ein Schwesterchen, und diesmal war's, wie sich's für eine gute Tochter gehört, der schönen Mutter ganzes Ebenbild.

Wolf schwelgte in Vaterwonne. Und als dann im Laufe der Jahre noch ein Knabe geboren wurde, der zur Abwechslung Mila's Züge zeigte, später ein Mädchen, das dem Vater sprechend ähnlich sah, gab's bei den Cornelius ein Vierblatt von Engelsköpfen, das bei jedem, der es erblickte, Entzücken hervorrief. Maler drängten sich herzu, um sie zu malen, Bildhauer baten um Erlaubniß, die süßen Kindergestalten modelliren zu dürfen. Aber Mila lehnte im Einverständniß mit dem Gatten derlei ab.

„Noch sind sie zu klein", meinte sie, „den Gesichtchen fehlt die seelische Belebung und jenes charakteristische Merkmal. Warten wir noch einige Jahre."

Es war freilich eine Augenweide auch für Nichtkünstler, die junge, zu voller Schönheit aufgeblühte Mutter inmitten ihrer Kinderschar zu sehen; das Weiche, Madonnenhafte ihres Wesens trat dann um so deutlicher hervor, ihre Augen schimmerten feucht in trunkener Mutterseligkeit, und jeder Zug des holdseligen Gesichtes war verklärt von Mutterzärtlichkeit. Das rührte den Gatten und kränkte ihn doch zugleich; er fühlte sich zurückgesetzt, vernachlässigt und suchte seine Zerstreuungen mehr denn je außer dem Hause.

„Sie ist der Aufgabe nicht gewachsen, Künstlergattin zu sein", grollte er mit sich selber. „Vollendet als Hausfrau und Mutter, fehlt ihr doch der höhere Zug, der sie befähigt, Gefährtin meines geistigen Strebens, anregende Muse meiner Kunstbegeisterung zu sein. Ihr Vater hatte recht: wir passen nicht zueinander."

So redete er sich selber in Unzufriedenheit und Unbefriedigtsein hinein, und da sich nach und nach auch die materiellen Schwierigkeiten mehrten und Mila immer wieder zur Einschränkung mahnen, ja, ihrem Gatten manchen Wunsch sogar entschieden versagen mußte — Wolf hätte am liebsten für jeden Knaben einen Hofmeister und für die Mädchen eine französische und englische Bonne gehalten, auch den ganzen Haushalt in ähnlich großen Verhältnissen geführt — begann er nach Art exaltirter Künstlernaturen allmählich, sich für einen recht unglücklichen Menschen zu halten. Das Schlimmste aber war, daß er sich über dies eingebildete Unglück zu niemand aussprach und es daher geschehen konnte, daß selbst die, die es am nächsten anging, seine liebevolle, kluge Frau, nichts davon ahnte. Wol entging ihr nicht, daß ihr Gatte reizbarer und launenhafter war als je; auch daß er gleichgültig, oft sogar kalt gegen sie wurde, empfand sie mit Schmerz, schob das aber auf eine durch seinen anstrengenden künstlerischen Beruf hervorgerufene Nervenüberspannung, die, wie der Arzt versicherte, durch die Ruhe der bevorstehenden Sommerferien gehoben werden würde.

Vorläufig aber kam es nicht zu dieser Ruhe. Wolf erhielt von Frau Cosima Wagner in schmeichelhaftester Form den Antrag, bei den diesjährigen Festspielen in Baireuth mitzuwirken, und er war ehrgeizig genug, dies trotz Abrathens des Arztes anzunehmen.

„Ich werde mir diesmal längeren Urlaub erwirken und nach Beendigung der Festspiele noch irgendwo an der Nordsee Erholung suchen", beruhigte er Mila. Aber sie vermißte zum ersten mal schmerzlich, daß er nicht, wie stets in früheren Jahren, bedauernd hinzufügte: „Wie schade, daß du mich nicht begleiten kannst und die Kleinen dich aus Haus fesseln." Und gerade diesmal hatte sie sich vorgenommen, sich frei zu machen — waren doch die Kinder nun in einem Alter, daß sie dies ohne Scrupel für einige Wochen konnte — um mit ihm zu reisen. Ganz instinctiv empfand sie, daß ihr Gatte ihrer jetzt bedurfte und es gut sei, wenn sie an seiner Seite blieb. Da er aber an diese Möglichkeit gar nicht zu denken schien, schloß ein bestes Gefühl des Ueberflüssigseins ihr den Mund, und sie verrieth nichts von ihrer Absicht. Außerdem erkrankte gerade jetzt ihr jüngstes Töchterchen, und so geschah es, daß Wolf, der mit fieberhaftem Eifer seine Studien und Vorbereitungen für Baireuth betrieben hatte, wie gewöhnlich allein abreiste.

Mila geleitete ihn zum Bahnhof, und hier, in der wehmüthigen Erregung des Abschieds, brach nun doch der volle Strom ihrer Liebe hervor, und mit einer ihr sonst fremden Leidenschaftlichkeit sagte sie:

„Ich wäre mit dir gereist, Wolf, läge Renate nicht krank danieder. Sobald es aber besser mit dem Kinde wird, komme ich nach, und sollten die Festspiele dann bereits ihr Ende erreicht haben, gehen wir vielleicht zusammen an die Nordsee."

Er sah sie erst überrascht, dann etwas spöttisch an und sagte leichthin:

„Ach, dazu kommt's ja nicht! Die Kinder werden dich brauchen oder sonst irgendwas dich ans Haus fesseln; ich bin's ja nun auch schon gewöhnt, erst in dritter Reihe berücksichtigt zu werden."

Der ganze Groll seines Innern klang durch den leichten Ton, und Mila schauerte zusammen in plötzlicher Ahnung dessen, was in seiner Seele vorging. Stürmisch umschlang sie ihn.

„Du in dritter Reihe, Geliebter? Willst du meiner spotten, oder hast du dich wirklich in so verhängnißvollen Wahn hineingegrübelt" —

Vor der Thür des kleinen Cabinets, in dem sie allein anwesend waren, klang die Glocke des Schaffners, der zum Einsteigen mahnte, und so blieb Mila's angstvolle Frage unbeantwortet. Im Coupé traf Wolf mit Collegen zusammen, die wie er nach Baireuth gingen; man konnte sich mithin kein vertrauteres Wort mehr sagen, sondern nur in zurückhaltender Weise Abschied nehmen. Noch ein heißer, flehender Blick der jungen Frau, ein freundliches Winken Wolf's, und der Zug brauste davon.

Mila wußte nicht, weshalb ihr diesmal der Abschied so schwer geworden und das Herz so tiefbetrübt sei. Das eine aber begriff sie um so klarer: daß sie zu ihrem Gatten müsse, sobald die Krankheit der kleinen Renate sich irgend zum guten gewendet. Das aber schien nicht sobald geschehen zu wollen. Einer gefährlichen Halsentzündung folgte ein darniederer Lungenkatarrh, der sogar eine Uebersiedelung der Familie ins Gebirge nothwendig machte, und viele Wochen vergingen, bevor Mila ruhigen Herzens die weitere Pflege des genesenden Kindes ihrer Mutter überlassen und die seit beschlossene Reise nach Baireuth antreten konnte.

Die Festspiele neigten sich ihrem Ende zu, aber eine Parsifalvorstellung stand noch bevor, und Mila durfte hoffen, dieser höchsten Offenbarung des genialen Meisters an geweihter Stätte lauschen zu dürfen. Voll Stolz und Freude hatte sie in all diesen Wochen in den verschiedensten Blättern von den großartigen Erfolgen gelesen, die ihr Gatte selbst in dieser erlesenen Künstlerschar errungen, seine Briefe bestätigten ihr das, und zwar in einem Ton tranlenter Glückseligkeit, den sie seit den Tagen ihres wonnevollen Brautstands in dieser Innigkeit und Tiefe eigentlich nicht vernommen hatte. Das Herz schwoll ihr vor Sehnsucht und Liebe, und sie reiste Tag und Nacht, um den so schmerzlich entbehrten Gatten so schnell als möglich zu überraschen, denn mit keinem Wort hatte sie ihrer bevorstehenden Ankunft Erwähnung gethan.

An einem herrlichen Augustmorgen kam sie in Baireuth an und fuhr sofort zum Hotel, in dem ihr Gemahl Wohnung genommen. Auf ihre hastig schüchterne Frage nach ihm erfuhr sie, daß er soeben eine Ausfahrt nach Schloß Eremitage unternommen und sich von dort gleich zur Probe nach dem Festspielhaus begeben hatte, jedenfalls vor zwei Uhr mittags nicht zurück sein werde. Da es ihr unmöglich schien, diese endlose Wartezeit im dumpfen Zimmer zu verbringen, beschloß sie, sich inzwischen die ehemalige kleine Residenz ein wenig anzusehen und auch hinaus zum Festspielhaus zu fahren. Es war ja nicht unmöglich, daß sie Wolf schon unterwegs begegnete, und so störend ihr der Gedanke war, ihn auf offener Straße oder in Gegenwart von Fremden zu begrüßen, wollte sie doch das ersehnte Wiedersehen keine Minute länger hinausschieben.

Müde und abgespannt von mehrstündigem Umherlaufen, das sie nach der nächtlichen Fahrt doppelt angestrengt hatte, ließ sie sich endlich im großen Restaurant neben dem Festspielhaus nieder und bestellte eine Erfrischung. Man konnte hier von der offenen Veranda aus denken die breite Fahrstraße übersehen, auf der die Wallfahrt zur Vormittagsprobe bereits begann. Eine dichte Menschenmenge von internationalem Gepräge drängte sich da zu Fuß und zu Wagen, und es gab so viel zu hören, zu sehen und zu staunen, daß die junge Frau höchlich interessirt für Minuten den eigentlichen Zweck ihres Kommens vergaß. Eben fesselte ein elegantes Gespann ihre Aufmerksamkeit, dessen edle Rassepferde von einem überaus schönen Weib gelenkt wurden. Tiefschwarzes Haar quoll unter einem großen, weißen Federhut hervor, und aus schmalem, fast streng geschnittenem Gesicht blickten beherrschend ein paar machtvolle Augen. Das Gefährt sauste so schnell vorüber, daß Mila kaum den Herrn gewahrte, der neben ihr hingestreckt im Fond lag.

„Doch ein famoses Weib, diese Miß Hudson — jeder Zoll die freie Amerikanerin!" hörte sie da einen der Herren hinter sich sagen, worauf ein anderer entgegnete:

„Ach was, sag' lieber, jeder Zoll die sechsfache Millionärin, die genau weiß, daß Geld die Welt regiert und sie sich mit ihrem Mammon alles erkaufen kann."

„Nicht alles — und gerade, was ihr gegenwärtig am höchsten gilt, hat sie durch ihre Persönlichkeit, nicht durch ihr Geld errungen. Es soll ja eine wahrhaft tolle Leidenschaft sein, die sie an diesen Cornelius fesselt."

Mila fuhr zusammen. Einen Augenblick meinte sie, ihr Herz müsse stillstehen, doch dann bezwang sie sich mit übermenschlicher Gewalt. Mein Gott, das mußte ja ein Irrthum sein! Nur weiter hören und Klarheit gewinnen!

„Aber der Sänger ist doch verheirathet", nahm das Gespräch hinter ihr seinen Fortgang.

„Bah, Künstlerehe, leichte Bande, die das Gold der tollkühnsten Miß nur allzu leicht sprengen wird, besonders da Cornelius diese Liebe erwidert. Hat eine schöne, dumme Frau zu Haus, der Mann, und acht Kinder, wie man sagt — drr, allerdings nichts für einen genialen Künstler."

Die junge Frau erhob sich schwankend. Sie zweifelte nicht mehr, daß man von ihrem Gatten sprach, aber sie glaubte auch nicht, was man sagte. Aus seinem eigenen Munde mußte sie hören, mit eigenen Augen sehen, daß er sie wirklich verrathen hatte!

Sie nahm einen Wagen und fuhr zurück ins Hotel, gab sich dort für eine Verwandte aus, die den Sänger in wichtigen Dingen sofort bei seiner Rückkehr sprechen müsse, und erreichte so, daß man ihr seine Zimmer öffnete.

Blumen und Lorbeern hier überall — o ja, Wolf Cornelius mußte sehr gefeiert sein! Aber überall auch auf Tischen und Tischchen jeder Art das Bild der schönen Amerikanerin und dort drüben auf dem Kaminsims sogar eins, das sie beide vereint zeigte — das verführerische Weib und den treulosen Gatten!

Jetzt glaubte Mila — und sie mußte wol glauben. Und was wollte sie nun eigentlich noch in diesen Räumen? Sie konnte ja gehen, denn hier — ach nein, hier berührte man ihrer nicht mehr. Aber dennoch — erst wollte sie das von dem Vater ihrer Kinder selbst hören!

Still kauerte sie sich in eine Ecke. Ihr war, als sei sie plötzlich gestorben und warte nur noch, daß man sie hinaustrage und tief, tief in die Erde bette. Wie lange sie so gelesen, wußte sie nicht. Gestorbene haben ja kein Maß für die Zeit. Dann schrak sie auf: Lachen und fröhliche Stimmen erklangen vor der Zimmerthür, die schon bald geöffnet wurde.

„Eine Dame wartet?" hörte sie eine Frau in fremdartigem Deutsch fragen. „Ei, mein Herzelt, du weißt, daß ich mir das nicht gefallen lasse — da muß ich mit hinein."

„Ach, was wird's sein? Eine von den vielen, die mir nachlaufen. Komm und sieh sie dir an, Schatz!"

Arm in Arm traten sie ins Zimmer. Aber plötzlich senkte sich Wolf's übermüthig erhobenes, lachendes Antlitz, er ließ den Arm des schönen Weibes hastig fahren und wendete sich wortlos ab.

Miß Hudson begriff sofort. Die blasse schöne Frau mit dem starren, erloschenen Blick war die Gattin ihres Geliebten. Aber nicht schamroth senkte sie das Auge bei dieser Erkenntniß, sondern trat herausfordernd auf Mila zu.

„Ich wußte, daß diese Stunde einst kommen würde, Madame, und sie findet mich nicht unvorbereitet. Volles Glück will erkämpft werden, und mir fällt der Sieg zu, denn ich besitze die Liebe dieses Mannes. Sie haben nicht verstanden, ihn glücklich zu machen, nicht verstanden, ihn dauernd zu fesseln" —

„Wolf", rang es sich bebend von Mila's Lippen. „Ist es wahr, was — diese da — spricht?"

Er stand noch immer abgewendet. Keine Antwort kam auf ihre todesbange Frage. Da wankte sie sich und verließ lautlos das Zimmer.

Draußen aber erscholl ein jauchzender Aufschrei: „Jetzt bist du ganz mein, Geliebter!" — — —

Für den Geheimrath Weigand hatte es nur eins gegeben, als die Tochter ganz gebrochen aus Baireuth zurückkehrte und rückhaltlos ihren ungeheuren Jammer ausströmen ließ, und dies eine hieß: Scheidung! Er hatte Mila's Stolz nachgerufen und sie zu überzeugen gewußt, daß sie es sich und ihren Kindern schuldig sei, dem Unwürdigen, der so schmählich an ihr gesündigt hatte, nicht wieder zu nahen. Wie sie freilich fortan leben sollte ohne ihn, wußte sie nicht — aber es mußte eben ertragen werden.

Der Vater hatte die Scheidungsklage für sie eingeleitet. Wolf Cornelius, der halbjährigen Urlaub erhalten hatte und nun in Ostende weilte, ließ sich durch seinen Anwalt vertreten, dem er weitgehende Vollmacht ertheilte. Letzterer hatte auch ein Document in Händen, das jedem der Kinder nach erfolgter Trennung der Eltern ein bedeutendes Vermögen sicherte; von den Zinsen sollten die Erziehungskosten bestritten werden. Wie Mila flammte, als sie das erfuhr! Erst jetzt begriff sie die ganze Nothwendigkeit einer Trennung, denn nie hätte sie einen Unwürdigen ferner als Gatten achten können, der sich nicht entblödete, sich mit dem Golde seiner Geliebten von Weib und Kind loskaufen zu wollen!

Die Scheidung zog sich, trotz des beiderseitigen Einverständnisses, länger hin, als man angenommen, endlich aber war der Schlußtermin angesetzt, zu dem Wolf persönlich zu erscheinen hatte. Miß Hudson, die während der ganzen Zeit nicht einen Tag von seiner Seite gewichen war, beschloß, der leidenschaftlich geliebten Mann auch jetzt nicht zu verlassen, und begleitete ihn nach der süddeutschen Residenzstadt, in der die Scheidung vollzogen werden sollte.

Das Paar hatte den Weg über München gewählt und machte hier einige Tage Rast. Wie gewöhnlich aber begann die ruhelose Amerikanerin auch hier sofort alle Ausstellungen und Gemäldegalerien zu durchstöbern, wobei Wolf, dem der Sinn in dieser Zeit wahrlich nicht nach Kunstgenüssen stand, sie begleiten mußte.

„Es ist die beste Ablenkung für dich", erklärte sie auch heute, als man die Säle der permanenten Ausstellung, die zur Zeit nicht eben hervorragendes bot, gelangweilt durchschritt. Aber da, im letzten Saal, drängen sich Gruppen vor einem Gemälde, das auf einer Staffelei steht und eben ein ausgestellt zu sein scheint. „Engelsköpfe!" hört Wolf eine Dame ganz ergriffen flüstern. Dann wirft er selber einen Blick auf das Bild und taumelt erbleichend zurück.

Die verliebte Miß hat den Arm an ihrem Arm verspürt. „Was hast du, Wolf?" Und dann schaut sie selber hin und erblickt, aus rothgoldigem Abendgewölk hervorragend, vier Engelsköpfe, jedes der zarten Gesichtchen anders im Ausdruck und doch alle vier von gleichem bestrickenden Reiz. Es sind Kinderporträts, meisterhaft ausgeführt und in dieser idealen Auffassung geradezu ergreifend — wie tief ergreifend, weiß allein der bebende Mann vor dem Bilde. Der da, der bildschöne Knabe mit dem dunklen Kraushaar, das ist sein Aeltester, sein Neius. Wie finster, fast drohend blicken die machtvollen Augen, wie stolz ist die weiche Lippe aufgeworfen; daneben Elsa, der Mutter süßes Madonnenantlitz zeigend, auf dem der Maler ein herziges Kinderlächeln festgehalten hat — dann Siegfried, der so wehmüthig träumerisch vor sich hinstarrt, und da, ganz unten rechts, die kleine Renate. Dieses letzte Bild griff am tiefsten ans Herz. Hellblondes Lockenhaar fällt bis auf die zarten Schultern nieder, und das ganze, rührend liebliche Kindergesicht zeigt einen Ausdruck des Flehens, der auch den unbetheiligten Beschauer hintreten mußte. In den großen blauen Augen scheinen verhaltene Thränen zu schimmern, und der halbgeöffnete frische Mund fast vernehmbar zu flehen: „Papa, wir sehnen uns nach dir! Papa, komm doch zu uns zurück!"

Wolf Cornelius hörte diese Worte deutlich, ganz deutlich, und plötzlich stieß er die schöne Circe an seiner Seite zurück und stürzte hinaus —

Drei Tage wartete Miß Hudson im Hotel auf seine Rückkehr — vergebens. Da wußte sie, daß der sinnlich gefesselte Mann für sie verloren war, und machte zum ersten mal im Leben die Erfahrung, daß mit Gold doch nicht alles zu kaufen sei.

Zur selben Stunde aber, da die rechtskräftige Trennung über die beiden Gatten ausgesprochen werden sollte, lag Wolf zerknirscht und um Verzeihung flehend zu Mila's Füßen.

Und sie verzieh — um ihrer Kinder willen.

Wolf Cornelius aber wird nie mehr straucheln, denn eine Engelschar beschützt ihn.

Unsere fünf Sinne.

Plauderein

von

Gustav Michell.

1. Geschmackssachen.

Irre ich nicht, so bezeichnet der Menschenkenner die Zunge als das Werkzeug des Geschmacks, des Schluckens und des Sprechens und auch als den Rundschafter für Krankheiten, die im Körper stecken sollen. Demnach läßt sich annehmen, daß die Zunge das Organ des Geschmackes ist, dessen Nerven zum Theil aus eigenthümlichen Gebilden bestehen, die man — treffendere Bezeichnungen gibt es nicht — Geschmacksnäpfen oder Schmackbecher nennt, und die zudem noch die Form einer Flasche haben. In diesen Knöpfen und Bechern hat jeder lösliche Körper seinen eigenen Geschmack, und obgleich er in seiner Verschiedenartigkeit unbeschreiblich ist und alle Geschmäcke vom Spargel bis zum Bittersalz einfach und mehrfach erscheinen, so sind dennoch alle Versuche, die Fertigkeit des Angenehmen und Unangenehmen mit den übrigen Eigenschaften der schmeckbaren Stoffe in Beziehung zu bringen, an der Mannigfaltigkeit und scheinbaren Regellosigkeit gescheitert, die das Sprichwort aufgebracht haben: daß sich in Geschmackssachen nicht streiten läßt. Und dies war der beste Ausweg; denn um die vielen Reihen von einfachen Geschmacksempfindungen zu bestimmen, die sich durch gegenseitiges Mischen neu bilden, wären vielleicht Berge von Büchern nöthig gewesen; aber etwas hat der bisherige Mensch doch für seine Zunge gethan, er hat mit vielem Tiefsinn ein Wort erfunden, dessen hohe Aufgabe es ist, die Freuden der Zunge zu schützen und zu erhalten, und das verdient, da Geist und Herz damit im Zusammenhang sind, das Buch der Bücher genannt zu werden. Denn wer wollte leugnen, daß ein gutes Kochbuch nicht ein sehr wichtiges Stück Literatur enthielte? Ist es nicht, als die einzige Weltsprache, den Versuch, den hier

Zunge verstanden und gewürdigt zu werden, dem Geschmack des Leders zu schmeicheln und in ihm ein Verlangen zu erwecken, das zwei-, dreimal täglich sich erneuert? Wo in aller Welt ließe sich von einem gelehrten Vortrag oder einem Trauerspiel ein gleiches rühmen?

Dieses Bewußtsein läßt uns denn auch die Ohnmacht in der Entdeckung des Zungenwesens leichter ertragen und an dem Erfahrungssatz genügen: daß der Geschmack in die Kategorien des Süßen, Sauern, Laugenhaften und Bittern zerfällt, und daß für jede dieser Empfindungen, nach Anzlegie mit Anze und Otr, bekondere Endorgane vorhanden sind.

So ist es der Zungenwurzel vorbehalten, das Bittere zu kosten, während die Zungenränder für das Sauere und die Zungenspitze für das Süße empfindlich sind. Ueber die Geschwindigkeit der Wahrnehmung eines Geschmacks weiß man — und diese Kenntniß ist sehr wichtig in einem Wartesaal an einer Speisetafel bei fünf Minuten Aufenthalt — daß der salzige Geschmack vor dem süßen, dieser vor dem sauren und der letztere vor dem bittern empfunden wird, und ferner, daß die Stärke eines Geschmacks durch den Gegensatz sich erhöht, wie etwa bei Rheinwein auf einen schüchternen Thee, aber auch durch längere Einwirkung des nämlichen Reizes sich vermindert und ermüdet, wie dies durch die Redensart „Toujours perdrix!“ oder im Kasernendeutsch „Alle Tag Kartoffelsuppe!“ schlagend nachgewiesen wird.

Noch sei erwähnt, daß auch im galvanischen Strom ein neuer Geschmackskreis gefunden wurde, der auf der Seite des positiven Pols einen sauern, auf der Seite des negativen einen laugenhaften Geschmack erzeugt.

Diese vielseitigen Fähigkeiten der Zunge könnten nun zu der Annahme führen, daß die Zunge auf dem Gebiete des Geschmacks die absolute Herrscherin sei; aber dem ist nicht so: die Nase gehört zur Mitregentschaft, ja sie ist als vorgeschobener Posten die erste im Reich, die bei unbekannten Dingen und solchen, die anrüchig sind, „Halt, wer da?“ ruft und erst nach einer genauen Untersuchung die Perpetentleite der „Maimer“ überschreiten läßt. Daher gehören Nase und Zunge zusammen, und fast könnte man geneigt sein, Geruch und Geschmack für einen Sinn zu halten, da ohne Theilnahme der Nase das Kosten der Speisen und Getränke nur sehr unvollständig sein würde. Mund und Zunge bilden die Werkzeuge des Geschmacks, die Nase deren Thorwart und Kamin zugleich, oder bestimmter ausgedrückt: der Mund und die Zunge dienen zum Kosten der festen und flüssigen Dinge und die Nase zur Untersuchung der damit verbundenen Gerüche. So führen Nase und Zunge ihr gemeinsames Amt, und es ist schwer zu sagen, welchem der beiden Sinne der Vorrang gebühre; jedenfalls aber ist die Feinheit der Zunge ein sicherer Maßstab für die Vollkommenheit eines Geschöpfes, zumal die Zunge als eine Art des höher entwickelten Tastsinns erscheint, mit dem sie unter allen Sinnen die einzigen sind, deren Vorkommen nicht an einen bestimmten Ort im menschlichen Körper gebunden sind.

Die Zunge ist nicht allein Sinnesorgan, sondern gleichsam die Hand des Mundes, die die Speisen empfängt und den Mahlwerken und dem Schlunde zuführt; sie weiß vermöge ihres feinen Tastgefühls in der dunkeln Mundhöhle so genau Bescheid, daß sie jedes kleine Eckchen, jedes Winkelchen und jeden Zahn aufs genauste kennt.

Nichts erhebt den Menschen mehr über das Thier als die Zunge; die des Fisches ist ein beweglicher Knochen, die der Vögel meist nur eine häutige Verlängerung, die der Vierfüßler ist mit Schuppen, Warzen und Rauheiten der verschiedensten Formen bedeckt, und fast allen Thierzungen fehlen die circumflexen Bewegungen; aber die Zunge des Menschen bezeugt durch die Zartheit ihrer Textur und der sie umgebenden Mundfranze die erhabene Bestimmung ihrer Wertthätigkeit.

Der Geschmack der Thiere ist begrenzt; die einen leben von Pflanzen, die andern von Fleisch; nur der Mensch ist Allesesser; alles, was genießbar ist, gehört in das weite Gebiet seiner Eßlust. Sie beginnt mit dem ersten Schrei des Säuglings nach der Mutterbrust und endigt erst mit jener ernsten Mengebrung, die der Sterbende aus Priesterhand empfängt.

Zwar ist der Trieb zur Nahrung als Nothwendigkeit allen Lebewesen gemein, aber die Eßlust ist nur dem Menschen eigenthümlich, und da alles menschliche gepflegt sein will, wenn es nicht verwildern soll, so verlangen auch die Tafelfreuden eine edlere Sorgfalt in der Zubereitung des Mahls, in der Wahl des Orts und der Tischgenossen. Vermag nun auch diese Eßlust nicht jene Wonne zu erregen wie eine schöne Landschaft oder eine erhabene Musik, weil die Zunge in dieser Thätigkeit kein eigentliches Organ der Mittheilung ist, das der Geist als Zeichen und Symbol seiner Aeußerungen benutzen kann, so haben dagegen gastronomische Genüsse vor andern Sinnenlüsten voraus, daß sie durch Dauer gewinnen, was ihnen an Kraft mangelt, und jenes Leib und Seele erfüllende Wohlbehagen erzeugen, das stets eine reiche und üblich gehobte Mahlzeit im Gefolge hat.

Ueber das Wesen des Geschmackssinns lassen sich drei verschiedene Aeußerungen feststellen: eine unmittelbare, eine vollständige und eine rückwirkende Empfindung; unmittelbar ist das Gefühl, das wahrgenommen wird, wenn der zu prüfende Körper sich noch auf der äußern Zunge befindet; vollständig wird es, nachdem die Speise aus ihrer ersten Lage zum Hintermund geführt wird und das Geschmackorgan zu seiner vollen Thätigkeit veranlaßt; endlich kann man rückwirkend jene Geschmackseindrücke nennen, die nachempfunden werden. Will man dieses System in der Arbeit beobachten, so beiße man in einen guten Apfel; zunächst entsteht dessen Wohlgeruch, dann dessen frische Kühle und angenehme Säure; aber auf den Höhepunkt des Genusses gelangt man erst im Augenblick, wenn der Bissen unter der Nasenhöhle vorbeigeht und die vollständige Wirkung eintritt, die ein Apfel auf dem Geschmacksorgan erzeugen soll.

Aehnlich verhält es sich auch mit dem Trinken; denn solange der Wein noch im Munde ist, hat man zwar einen angenehmen — vorausgesetzt, daß er nicht zur Familie Kratzer gehört — aber erst nach Austrinken des Schlundes einen vollständigen Eindruck desselben, und dann dauert es immer noch eine Weile, bis der Kenner beifällig: „Ah, dieser Stoff!“ oder „Prst Teufel!“ ausrufen kann.

Diese Kennerschaft ist mehr als ein Steckenpferd und erfordert eine lange und sorgfältige Uebung, deren erster Grundsatz ist, den Wein nur nippend zu trinken; denn so hat der durstige Zecher bei jedem Schluck denselben vollen Genuß, als wenn er das Glas in einem Zuge leert.

Diese Kunst des Essens und Trinkens erreicht der Mensch meist erst auf der Schattenseite des Lebens, aber immerhin ist die Tafelfreude eine Wohlthat, die als der letzte Glanz der Lebenssonne den Greis — wenn er gerade nicht an Magenschwachheiten leidet — bis zum Ende seiner Bahn begleitet.

Für den Geistesarbeiter ist jene Nippelehre besonders werthvoll. Ein Glas Wein weckt bald den trägen Gedanken, und folgt er dann der bacchischen Lockung, so trinkt er ihr zum Willkomm noch ein zweites Glas u. s. w.; denn im Wein ist die Wahrheit, und der leidet am andern Tage nichts mehr übrig geblieben ist als eine trostlose Verstimmung, ein Welischmerz, den die Nächstenliebe als Katzenjammer verschrien hat.

Unstreitig ist der Mensch der verstimmte große Feinschmecker der Natur. Feinschmeckerei ist eine ebenso hochmenschliche Wissenschaft und Kunst wie jede andere; auch sie mußte erst erfunden, erzogen, vervollkommnet werden, und jedenfalls ist diese durch die Zunge entstandene Kunst des Wohlgeschmacks doch mindestens ebenso wissenswerth wie jene, die die Menschen lehrt, sich zu bekriegen und zu hassen.

Thatsächlich ist eine feine Zunge ein schönes Geschenk der Natur, und wenn auch nicht jede Zunge so feinfühlig geartet ist wie die mancher Eßkünstler, die mit ihr zu unterscheiden vermögen, auf welchem Schenkel ein Rebhuhn zu schlafen pflegte, oder wie die tertere Zunge, die ihr Geschmacksideal in Kettig, Sauerkraut, Speck u. dergl. gefunden hat, so vermehrt doch die Zunge die Wonne der Liebe, das Vertrauen der Freundschaft, entwaffnet den Haß, erleichtert die Geschäfte und ist uns auf der kurzen Fahrt des Lebens die einzige Kreuze, die ohne Folge von dauerndem Ueberdruß uns von vielen Sorgen befreit.

Und gibt es denn im Leben wichtigere Augenblicke als jene Zeit, die wir bei Tisch zubringen? Für die meisten Menschen kaum; denn, wie bedenklich es auch erscheinen mag, die Gedanken und sogar die den Menschen verteidenden Empfindungen hängen großentheils vom Zustande des Magens ab, und gewiß ist, daß mittels der Zunge die meisten Bekanntschaften gemacht werden, und zwar sowol durch Sprechen als durch Essen. Fast alle wichtigen Handlungen werden bei Tisch vollzogen; man weiß, daß der kürzeste Weg zum Herzen durch den Magen führt, daß die gesättigte Zunge eine andere ist als die nüchterne, daß die Tafel eine Art von Band darstellt, das die Handelnden verbindet, und daß das Schicksal der Völker oft bei einer Mahlzeit entschieden worden ist.

Ueberall weist die Geschichte nach, daß selten ein großes Ereigniß geboren wurde, bei dem Zungenfertigkeiten nicht Pathen gestanden haben, und wie wäre denn heutzutage irgendeine Feierlichkeit ohne Zweckessen möglich? Geburt, Heirath — Tod, Grundsteinlegung, eine neue Kirchenglocke, Feuerspritze und Liebesmahl — alles ist eine willkommene Veranlassung, und wenn die Verwaltung eines Krankenhauses, das von Almosen unterhalten wird, das fünfundzwanzigjährige Jubiläum der Anstalt feiert und auf das „Wohl der Kranken und ihrer Wohlthäter“ trinkt, so ist das auch ein „Zweckessen“.

Der Engländer ist der große Zweckesser der Welt, und dies ist ihm eine Nationalsache wie Boxen und Spleen; daher ist es auch verständlich, wenn eine englische Gesangslehrerin zu einer Schülerin sagt: „Aus dem Magen herauf kommt der echte Gesang. Miß; holen Sie deshalb tief aus.“ Man darf also die Eßlust nicht als eine niedrige Lust betrachten.

Schwerlich wird derjenige, der einem reichen Mahl beiwohnt, in einem mit Spiegeln, Blumen und Bildwerken geschmückten Gemach, das erfüllt ist von Wohlgerüchen und durchtönt von herrlichen Melodien und in Gesellschaft schöner Frauen großer Anstrengung bedürfen, um inne zu werden, daß hier Wissenschaft und Kunst und noch schöneres vereinigt sind, um die Freuden der Zunge zu verherrlichen.

Mit dem „schönern“ sind natürlich die schönen Frauen gemeint, und wahrlich, nichts ist entzückender als eine schöne Feinschmeckerin unter den Waffen zu sehen! Die eine Hand ruht auf dem Tisch, während die andere bedächtig die niedlich geschnittenen Stückchen zu den blühenden Lippen begleitet, die Augen leuchten, munter flieht die Unterhaltung wie ein Büchlein durch blumige Gefilde, und die die Rede begleitenden Bewegungen sind reizend; in allem ist ein Körnchen jener Koketterie, die Frauen so bestrickend sein läßt. Wüßte nicht selbst ein Plato manches darüber vergessen?

Der Hang des schönen Geschlechts für Zungenfeste ist gewissermaßen instinctiv, da solche der Schönheit förderlich sind. Erfahrungsgemäß weiß man, daß eine kräftige und edle Ernährungsweise länger die äußern Zeichen des Alters zurückdrängt, daß sie den Augen Feuer, der Haut Frische, den Muskeln mehr Festigkeit verleiht, und daß die Erschlaffung der Muskeln die erste Ursache der Gesichtsfalten, dieser gefürchteten Feinde der Schönheit, ist. Maler und Bildhauer sind von dieser Wahrheit überzeugt, denn niemals findet man Grobzüngige, Geizige, Anachoreten u. s. w. anders dargestellt als in krankhafter Blässe, in elender Magerkeit und in Falten der Abgelebtheit.

Hippokrates behauptet in seiner „Abhandlung über Diät“, daß alle Menschen mit gleicher geistiger Fähigkeit geboren werden, und daß die später hervortretenden Unterschiede im Gemüth durchaus der Nahrung, die sie genommen, zuzuschreiben seien. Also: kein Genie ohne Braten! Diese Anschauung scheint sich in der modernen Medicin erhalten zu haben. In einer Aerzteversammlung, deren Zweck, wie gewöhnlich, ein Zweckessen war, wurde in einem Trinkspruch vorgebracht, daß die Höhe des Geistes durch die Zartheit des Magens bedingt werde; der Sprecher behauptete, er sei in seiner langen Praxis nie mit einem Genius zusammengekommen, der nicht den häufigen Leibschmerzen beigemischt gewesen sei.

In der Ehe ist die Feinschmeckerei ein unschätzbares Binde- und Erhaltungsmittel ehelichen Glücks; denn durch sie finden die theuern Gatten wenigstens einmal am Tage Gelegenheit zu einer angenehmen Vereinigung, auch wenn die Flitterwochen längst zum Märchen geworden sind. Mag auch der Ehehimmel über Tag noch so wetterwendisch gewesen sein: bei Tische leuchtet eine milde Sonne der Einigkeit; der Gatten Gedanken haben hier nur eine Richtung: man spricht nicht allein von dem, was man eben ißt, sondern auch von dem, was man gegessen hat und essen wird, über das Neue, das Beachtenswerthe in der Gaumenkunst, und diese Plaudereien erhöhen anmuthig die Wirksamkeit der Tafelfreuden.

Zwar hat auch die Musik ihre unverleugbaren Reize in der Ehe, aber immer ist man nicht empfänglich für Harmonien, auch ist man nicht immer bei Stimme, oder das Instrument ist verstimmt; oft muß wochenlang auf musikalischen Genuß verzichtet werden.

Wie anders verhält es sich mit der Zunge! Sie, die gernbereite, führt die Ehegatten in gleicher Neigung zu Tische, dieselbe Neigung hält sie hier fest, und die kleinen Aufmerksamkeiten, die das einige Paar während der Mahlzeit füreinander hat, die Art und Weise, wie es sich die Schüsseln reicht, trägt nicht wenig dazu bei, das Glück des Lebens zu fördern; denn „Gleiches an gleiches bindet die muntre Freude“, sagt Aristoteles.

Welche Macht hat die Zunge im Menschen und in der menschlichen Gesellschaft! Die Zunge schafft und zerstört; sie stürzte Throne und ließ Völker zu Grunde gehen, aber auch unzählige mal durch einen einzigen Hauch, der von den süßen Lippen ein erlebtes Ja brachte, aus einer Wüste ein Weltparadies erstehen. Darum ist die Zunge nach Aesop, der in ihr das Beste und das Schlechteste fand, unser erster Vorzug vor allen andern Geschöpfen, die Vermittlerin, die unsere Gefühle kundig zum Ausdruck bringt, und demnach ein Meisterwerk der Natur, das alle Kunst weit hinter sich läßt. Denn vermag man auch zuweilen seine Gedanken schriftlich auszudrücken, so geht doch, da die Schnelligkeit des Denkens eine viel größere ist als die mechanische Ausführung des Schreibens, viel von der Ursprünglichkeit des Gedankens verloren, wodurch Unrichtigkeiten entstehen, die die mündliche Sprache nur selten begeht.

Ueber die Thätigkeit der Zunge ließe sich ein Buch schreiben; ich vermeide aber nur auf vier ihrer gewöhnlichsten Eigenschaften, nämlich auf Schmeichelei, Lügen, Beredsamkeit und Zanken.

Schmeichelei ist ein Geschwisterkind der Lüge und ein Liebling der Menschen, der schon manchem zu Reichthümern und Rang verholfen hat, obwol irgendein weiser Mann meinte, die Zunge sei geschaffen zum Lobe Gottes, eine Ansicht, die durch eine Vision Mohammed's kräftig unterstützt wird, der einst im hehenten Himmel ein weltgroßes Wesen mit tausend Köpfen sah, das an jedem Kopf tausend Mundöffnungen hatte und in jedem Mund tausend Zungen, deren jede einzelne in tausend Sprachen Gott lobte und pries.

Von der Schmeichelei bis zur Lüge ist nur ein Schritt, und Lügen ist eine uralte Kunst, sozusagen die Mutter aller Künste, die zuerst im Paradies von der Schlange bei Eva angewandt wurde, und zwar mit einem Erfolg, der ja geradezu unsterblich geworden ist, wenigstens solange es noch Adame gibt.

Gegen das Lügen ist schon viel geeifert worden; aber was man auch gegen dieses Laster sagen mag, in seiner Art ist es sehr nothwendig für den Unterhalt von vielen Menschen, ja, ebenso unerläßlich wie die Wahrheit, der es ist, was der Schatten dem Licht — und das Licht wäre wirkungslos ohne Schatten. Man ist bei einem lieben Freund zu Besuch. Des Tages Freude und Leid sind vorüber; ermüdet begibt man sich zur Ruhe. Da macht man die unliebsame Entdeckung, daß man Beine besitzt, die länger sind als die Bettstelle, daß die Kopfkissen zu niedrig gebettet und die Federmatratze zu weich ist. — Morgens ist man wie gerädert, bald erfroren; ein heißer Kaffee ist unser einziger Wunsch; da tritt uns die Frau des Hauses mit heiterm Antlitz entgegen und bittet herzlich, daß wir gut geruht haben. — „Außerordentlich, gnädige Frau; ich beneide meinen Freund, Ihren Herrn Gemahl, unter so liebenswürdiger Obhut zu sein!“ — und dabei hat der liebenswürdige Sprecher Kopfschmerzen, daß er das Gesicht der Dame doppelt sieht und nicht weiß, an welches er sich wenden soll. — So belügt der Mensch seine besten Freunde, sich selbst und die Welt unzählige mal.

Beredsamkeit nennt man eine Zierde der Zunge, wenn sie durch gewisse Regeln geleitet wird, und diese Zierde soll — ich weiß nicht, welch starker Geist es gesagt hat — am meisten im Theater, auf der Kanzel, im Gerichtssaal glänzen, was mir aber nicht ganz einleuchtend scheint, da es schon im Talmud heißt, daß von den zehn Maßen Geschwätzigkeit, die den Menschengeschlecht zugetheilt worden sind, die Frauenzimmer allein neun für sich genommen haben. Dies erklärt auch die schmerzliche Ueppigkeit dieser Zungen, die einer Wage gleichen, deren Lage die beste ist, wenn sie still steht, aber auch Schwertern, die niemals rosten. Jean Paul dachte wol etwas milder, als er in Weiberzungen ein heilsames

Luftbewegungsmittel sah. Wie die beständig sich bewegenden Blätter der Bäume die Luft reinigen, so sah er auch in der Rastlosigkeit weiblicher Zungen ein vorzügliches Mittel, stagnirende Zimmerluft in wohlthätige Bewegung zu setzen. Und doch, welch ein bestrickender Reiz liegt im Zwiegespräch mit einer anmuthigen, uns sympathisch berührenden Dame, deren leichtes, erfrischendes Geplauder uns den grimmen Ernst des Lebens vergessen läßt! Aber, wehe, dreimal wehe! wenn wir es mit einer jener Schwätzerinnen zu thun haben, deren Redekatarakte, Raum und Zeit vergessend, immer weiterbrausen, keine Gegenrede erheischend, kaleidoskopartig mit blitzähnlicher Geschwindigkeit von einem Thema zum andern stürzen, und dies mit einer Kunstfertigkeit in der Athemeintheilung, die es unerklärlich läßt, wie man so viele Worte mit so wenig Luft in die Welt jagen kann. Aus dieser Schnellschwatzpresse geht die chronique scandaleuse hervor, das Werk solcher, die uneingedenk sind der Lehre im dritten Kapitel der Epistel Jacobi, daß auch ihre Zunge ein Feuer ist, eine Welt voll Ungerechtigkeit. Gewiß hat Jacobus besonders an sie gedacht, wenn er ausruft: „Denn alle Natur der Thiere und der Vögel und der Schlangen und der Meerwunder werden gezähmt und sind gezähmt von der menschlichen Natur; aber die Zunge kann kein Mensch zähmen, das unruhige Uebel voll tödtlichen Gifts."

Diese Art von Beredsamkeit ist innig verwandt mit Zanken, und Zanken wurde als besonderer Vorzug der Juno zugeschrieben, die es einst mit Jupiter auf einen Versuch ankommen ließ, wobei der Herr Gemahl um ein Haar aus dem Olymp hinausgezankt worden wäre. Vielleicht ist dies der Grund, weshalb die Alten über den Eingang des Junotempels die Worte schrieben: „Auch Juno hat ihren Donner!"

Dieses Lob mag für Frau Juno sehr ehrenvoll gewesen sein; aber ich kann es doch nicht für so ungewöhnlich ansehen, da bei uns Modernen sicherlich viele leistungsfähige Frauen gefunden werden, die in dieser Begabung in keiner Weise hinter der Juno zurückstehen.

Besonders in der Ehe führt die weibliche Zunge einen beständigen Guerillakrieg gegen die stärkere Hälfte — und — merkwürdig! — bleibt immer Sieger. — Methaphysik, Logik, Philosophie und was nicht sonst noch verschwinden vor ihr wie Schnee in der Sonne. Vor ihren Waffen — Purpurlippen, Sammthändchen und Zunge — vermag keine Macht standzuhalten, vor ihr gibt es keine Gnade, und mag nun die Zunge im Gefecht oder in Ruhe sein, die Gefahr bleibt dieselbe. Der Beherrscher der Welt zieht den kürzern und freut sich, wenn er mit seinem schmollenden oder zürnenden Engel, coûte que coûte, Frieden schließen kann — in einem langen, alles vergessenden Kusse.

Also — Achtung vor der Zunge!

Moden.

Der Sonder'sche Reform-Verwandlungsrock der Lodenmanufactur von J. Hesse in München gehört seiner vielseitigen Verwendbarkeit halber unstreitig zu den zweckmäßigsten und nützlichsten Kleidungsstücken der Neuzeit und bringt die Idee einer wirklich vernunftgemäßen Frauenkleidung ihrer praktischen Durchführung

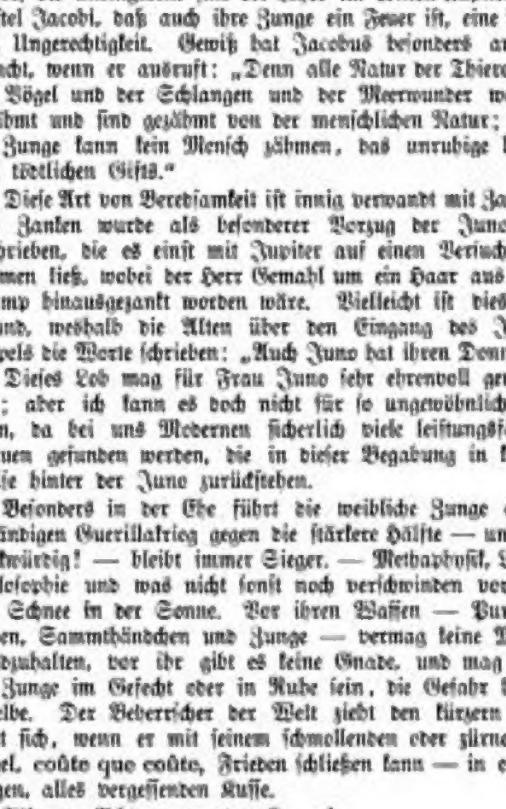

Fig. 1. Der Verwandlungsrock als Reise- oder Straßenkleid.

um vieles näher. Ganz besonders geeignet erscheint der Verwandlungsrock zum Radfahr- und Bergsteigercostüm sowie für alle im Freien betriebenen Bewegungsspiele, wie Lawntennis, Croquet, Golf und wie diese von England aus bei uns eingeführten, dem Körper Kraft und Gewandtheit gebenden Spiele alle heißen mögen. Betrachten wir die verschiedenen Aufgaben, denen der Reformrock gerecht wird, etwas eingehender, so sehen wir ihn zunächst in Fig. 1 als elegantes Reise- und Straßenkleid modernsten Stils, der Rock und die zierliche Jackentaille aus einem leichten und soliden Lodenstoff von beliebiger Farbe hergestellt, wobei man unbedenklich auch ganz helle Nuancen wählen kann, da der Rock den Vorzug besitzt, daß man ihn bei schlechtem Wetter sofort sammt den darunter befindlichen Unterröcken bis zu den Knöcheln aufschürzen kann und so die Unannehmlichkeit beschmutzter Rocksäume und das unbequeme Aufraffen mit der Hand gänzlich beseitigt. — Wird der Rock noch höher gezogen, so gibt er das beste und decenteste Radfahrercostüm, was sich denken läßt, wie Fig. 2 zeigt, ein Costüm, dessen praktische und überaus anständige Form alle Scrupel auch der zartfühlendsten und prüdesten Radfahrerinnen beseitigen muß, die sich durchaus nicht zum Tragen der üblichen Pluderhose entschließen mögen. Das Aufschürzverfahren wird in folgender Weise bewerkstelligt. Der aus weichem, schmiegsamem Lodenstoff gefertigte Rock hat unten am Saum auf jeder Seite eine unsichtbar angebrachte Schnurvorrichtung, die dazu bestimmt ist, den Rock in der jeweilig gewünschten Höhe am Bein zu befestigen, was durch eine in den Saum eingelegte Schnur bewirkt wird, die man um das Bein herum anzieht und festknüpft. Selbst das Knüpfen ist überflüssig

Fig. 2. Der Verwandlungsrock als Radfahrercostüm.

geworden, da man als Schließvorrichtung eine Art Charnier erfunden hat, das die Schnur-Enden in der einmal gegebenen Weite festhält, während man die herunterhängenden Theile derselben in ein kleines, im Saumrand befindliches Täschchen schiebt. Hat man den Rock in dieser Weise an den Beinen befestigt, was bei einiger Uebung kaum

Fig. 3. Der Verwandlungsrock als Bergsteigercostüm.

eine halbe Minute dauert, so wird ein Knopf, der den Rocksaum zwischen den Beinen zusammenhält, geschlossen; mit einem Griff nach der hintern Mitte des Gurts zieht eine Schnur den Rock nach einwärts hoch, sodaß er unten überfällt und sich in eine Art weiter Pluderhose verwandelt, der jedoch das charakteristische Merkmal der eigentlichen Hose, die Trennung der Beine voneinander fehlt. Durch das Fehlen

Fig. 4. Der Verwandlungsrock als Tennistoilette.

Der Sonder'sche Reform-Verwandlungsrock.

dieses Einschnitts bietet der Rock dem Winde keinen Angriffspunkt, wodurch das Vorwärtsfahren sehr erleichtert wird; auf dem Rade sitzt er in eleganten Falten, und selbst beim Aufsteigen erscheint er bequem und gestattet vollkommen freie Bewegung, denn er hat auch nach dem Aufschürzen volle Schrittweite. Bedarf man des Aufschürzens nicht mehr, so läßt man den Rock im Handumdrehen herunter, und er unterscheidet sich in nichts von einem gewöhnlichen Straßencostüm. Für Jeden, der den Verwandlungsrock in seiner Eigenschaft als Bergsteigercostüm sah, und jede Dame, die es schon empfunden hat, wie lästerlich und unbequem die Röcke beim Bergsteigen sind, wird es mit Freuden begrüßen, daß sie in dem alle Unterkleider zugleich mäßig hoch nach innen aufraffenden neuen Rock frei ausschreiten und unbehindert selbst in schwierigsten Stellen passiren kann wie ein Mann, ohne Furcht vor gelegentlichem Regen und Sturm, die sonst Damen so oft zwingen, widerwillig die Theilnahme an einer erwünschten Partie aufzugeben. — In Fig. 4 erblickt man den nur wenig über die Knöchel gerafften Rock im Verein mit einer hübschen Blusentaille als Lawntennistoilette, das der freien raschen Bewegung bei diesem Spiel und ähnlichen körperlichen Uebungen kein lästiges Hemmniß verursacht und dem Kleidsam und graziös aussieht. — Man trägt überhaupt seine Jacken als Blusen oder auch Taillen nach englischem Schnitt zu dem Verwandlungsrock und hat nur nöthig, bei der Bestellung die entsprechenden Taillenmaße der durch ihre geschmackvollen Specialitäten bekannten Lodenmanufactur J. Hesse in München einzusenden.

Neue Gürtel. — Da die zum leichten und bequemen Sommercostüm unentbehrliche Bluse zum gehörigen Zusammenhalt am Taillenabschluß unbedingt eines eleganten Gürtels bedarf, so werden in einige von der Firma Ludwig Gerber u. Co. in Leipzig in den Handel gebrachte geschmackvolle Neuheiten auf diesem Gebiet sicherlich die günstigste Aufnahme bei der Damenwelt erfreuen. Vor allem erwähnenswerth ist der neue, aus einem elastischen seidenen Bouclégewebe hergestellte Zarewnagürtel, der für die im vorigen Jahre modernen, aber wegen ihrer übertriebenen Breite schnell in Mißcredit gekommenen sogen. Highlifegürtel einen werthvollen Ersatz bietet und nicht breiter als 6 oder 8 Cmtr. hergestellt wird. Vorläufig wird der Zarewnagürtel in Cardinalroth, Tabakbraun, Marineblau, Crèmeweiß und Schwarz mit geschmackvollen Agraffen in Gold, Silber und Oxyd vorräthig gehalten, soll jedoch demnächst noch in verschiedenen andern Farben ausgeführt werden. Nicht minder elegant erscheint eine neue Art von Schuppengürteln aus metallischen, in Mattgold und Silber oder Oxyd und Silber ausgeführten Schuppen auf elastischer Stoffunterlage mit kunstvoll gearbeitetem Schloß, sehr passend zu weißen oder zu farbigen Batist- und andern leichten Blusen, wie sie junge Mädchen so gut kleiden. Zu beziehen sind diese Gürtel von Ludwig Gerber u. Co. in Leipzig.

Zarewnagürtel.

Schuppengürtel.

Moderne Schirmgriffe. — Die neusten Griffe für elegante Entoutcas und Sonnenschirme bestehen fast alle aus schliffgeschliffenem Krystallglas oder weißem Perlmutter mit Silber- oder Goldverzierungen in mancherlei verschiedenartigen Formen, wie sie beispielsweise die untenstehenden Abbildungen zeigen. Der Griff a von cylinderförmiger Gestalt ist aus Krystall und mit mehreren schmalen silbernen Blätterguirlanden geschmückt; b zeigt einen Entenkopf aus mattgeschliffenem Krystallglas mit vergoldetem Schnabel; c ist ein weit trompetartiger Griff aus gewundenem, mit vergoldeten Guirlanden

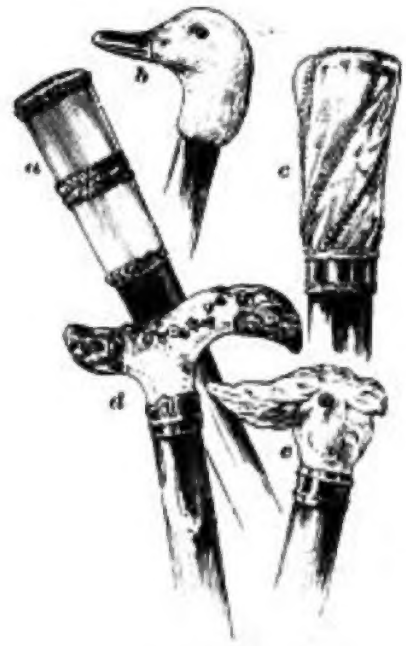

Moderne Schirmgriffe.

verziertem Krystall; d veranschaulicht eine schöne Perlmutterstock mit Beschlägen und Guirlande aus ciselirtem vergoldeten Silber; e stellt einen Krokodilkopf von mattem gravirten Krystall dar, mit goldenem Halsring und farbigen Augen.

Der modernste Ausputz der leichten Sommerkleider ist die Application von Spitzen, Guipure oder Stoff, die sich apart ausnimmt und auch dem einfachsten Kleid ein vornehmes Gepräge verleiht. Man pflegt z. B. die heuer wieder ungemein bevorzugten marineblauen Foulardkleider mit kleinen weißen Tupfen, die an sich durchaus keine hervorragende Toilette bilden, in höchst geschmackvoller Weise zu beiden Seiten der Taille und des Rockes mit reicher Spitzenapplication zu besetzen, und zwar vorzugsweise mit aus Spitze hergestellten Blättern, was dem unscheinbaren Kleid große Eleganz verleiht. Auf einem andern Foulardkleid dieser Art lief um den Rock eine Guirlande von Weinblättern verschiedener Größe, die aus grünem Crepon ausgeschnitten und sehr geschickt aufgesetzt waren, sodaß sie fast wie natürlich aussahen. Schwarze und weiße Alpakakleider garnirt man mit Application von cremefarbiger Guipure; die Volantgarnituren der Taffet- und Gazekleider sowie der leichten Unterröcke werden mit schmalem schwarzen Sammtband eingefaßt, während man für die ganz weißen oder hellfarbigen Batist-, Linon- und Alpakakleider als völlig neuen Besatz reizend gestickte, durchbrochene und eingepaßte Spitzen von weißem Linon herstellt, die so zart und anmuthig erscheinen, daß sie es getrost mit den schönsten echten Spitzen aufnehmen können.

Verlag von J. J. Weber in Leipzig. — Für die Redaction verantwortlich: Franz Wirsch in Leipzig. — Druck von J. J. Weber in Leipzig.

Digitized by Google

Digitized by Google

UNIVERSITY OF MICHIGAN
3 9015 04645 0790

Digitized by Google

Digitized by Google